Biblioteca municipală Tîrgu-Mureș

PROLETARI DIN TOATE ȚĂRILE, UNIȚI-VĂ!

Sportul

ZIAR AL CONSILIULUI NATIONAL PENTRU EDUCAȚIE FIZICĂ ȘI SPORT

ANUL XXIX — Nr. 7460 | 4 PAGINI 30 BANI | Duminică 1 iulie 1973

ÎNCHEIEREA VIZITEI PREȘEDINTELUI CONSILIULUI DE STAT, NICOLAE CEAUȘESCU, ÎN REPUBLICA FEDERALĂ GERMANIA

PLECAREA DIN BONN

Sîmbătă s-a încheiat vizita oficială pe care tovarășul Nicolae Ceaușescu, președintele Consiliului de Stat al Republicii Socialiste România, împreună cu tovarășa Elena Ceaușescu, a întreprins-o în Republica Federală Germania.

Aeroportul Köln-Bonn, unde s-a desfășurat ceremonia plecării, este împodobit, ca și în ziua sosirii, cu drapelele de stat ale celor două țări. Au sosit pentru a-și lua rămas bun președintele Republicii Federale Germania, Gustav Heinemann, împreună cu soția, doamna Hilda Heinemann, ministrul federal al justiției, Gerhard Jahn, care în timpul vizitei a fost reprezentant permanent al guvernului federal pe lîngă șeful statului român, împreună cu doamna Anna Jahn, Dietrich Spangenberg, șeful Oficiului prezidențial federal, alte persoane oficiale vest-germane.

Cei doi președinți primesc raportul comandantului Gărzii de onoare aliniate pe aeroport, apoi trec în revistă garda.

Răsună acordurile imnurilor de stat ale Republicii Socialiste România și Republicii Federale Germania.

Un grup de copii oferă celor doi președinți, tovarășei Elena Ceaușescu și doamnei Hilda Heinemann, buchete de trandafiri roșii.

La scara avionului, cei doi președinți își iau un călduros rămas bun, își strîng mîinile.

La 9,15, ora locală, aeronava prezidențială decolează, îndreptîndu-se spre patrie.

SOSIREA ÎN CAPITALĂ

Președintele Consiliului de Stat al Republicii Socialiste România, tovarășul Nicolae Ceaușescu, și tovarășa Elena Ceaușescu, împreună cu persoanele oficiale care i-au însoțit în vizita oficială în Republica Federală Germania, s-au reîntors ieri la amiază în Capitală.

Prin întreaga sa desfășurare, vizita înalților oaspeți români în R.F. Germania a constituit o expresie evidentă a relațiilor bune, prietenești, care s-au dezvoltat în ultimii ani între cele două state, ea încheindu-se cu rezultate deosebit de rodnice, din toate punctele de vedere. La cel mai înalt nivel a fost exprimată hotărîrea comună de a intensifica colaborarea multilaterală, pe multiple planuri, în avantajul reciproc, al înțelegerii, colaborării, progresului și păcii în lume.

Avînd loc acum, în preajma Conferinței pentru securitate și colaborare în Europa, întîlnirile și convorbirile conducătorilor celor două state, desfășurate într-o atmosferă deschisă, constructivă, documentele politice de deosebită însemnătate, acordurile de cooperare economică, științifică, tehnică și culturală, semnate cu acest prilej au ilustrat în mod concret posibilitățile reale ce există pentru înfăptuirea țelurilor nobile ce stau în fața acestei importante reuniuni a guvernelor țărilor continentului nostru.

Exprimînd satisfacția opiniei publice din țara noastră pentru aceste rezultate remarcabile ale vizitei șefului statului român, mii și mii de bucureșteni au întîmpinat cu entuziasm pe tovarășul Nicolae Ceaușescu, și-au manifestat încă o dată dragostea, mulțumirile profunde ale întregului popor pentru eforturile susținute ce le depune în vederea propășirii patriei noastre, creșterii prestigiului ei în lume, în slujba înțelegerii și conlucrării între popoare în folosul păcii și progresului în lume.

La aeroportul Băneasa, în întîmpinare au venit tovarășii Ion Gheorghe Maurer și tovarășa Elena Maurer, Emil Bodnaraș, Manea Mănescu, Paul Niculescu-Mizil, Gheorghe Pană, Gheorghe Rădulescu, Virgil Trofin, Ilie Verdeț, cu soțiile, Maxim Berghianu, Gheorghe Cioară, Lina Ciobanu, Florian Dănălache, Emil Drăgănescu, Janos Fazekas, Petre Lupu, Dumitru Popescu, Leonte Răutu, Ștefan Voitec, Constantin Băbălău, Cornel Burtică, Miron Constantinescu, Mihai Dalea, Mihai Gere, Magdalena Filipaș, Ion Ioniță, Vasile Patilineț, Ștefan Andrei.

Erau prezenți membri ai C.C. al P.C.R., ai Consiliului de Stat și ai guvernului, conducători ai instituțiilor centrale și organizațiilor obștești, personalități ale vieții noastre științifice și culturale, generali, ziariști.

La coborîrea din avion tovarășul Nicolae Ceaușescu și tovarășa Elena Ceaușescu sînt salutați cu multă căldură de conducătorii de partid și de stat, de celelalte persoane oficiale.

Cetățenii Capitalei veniți în întîmpinare aclamă entuziast, le urează bun sosit. Tovarășul Nicolae Ceaușescu și tovarășa Elena Ceaușescu răspund cu multă prietenie urările calde ce le sînt adresate.

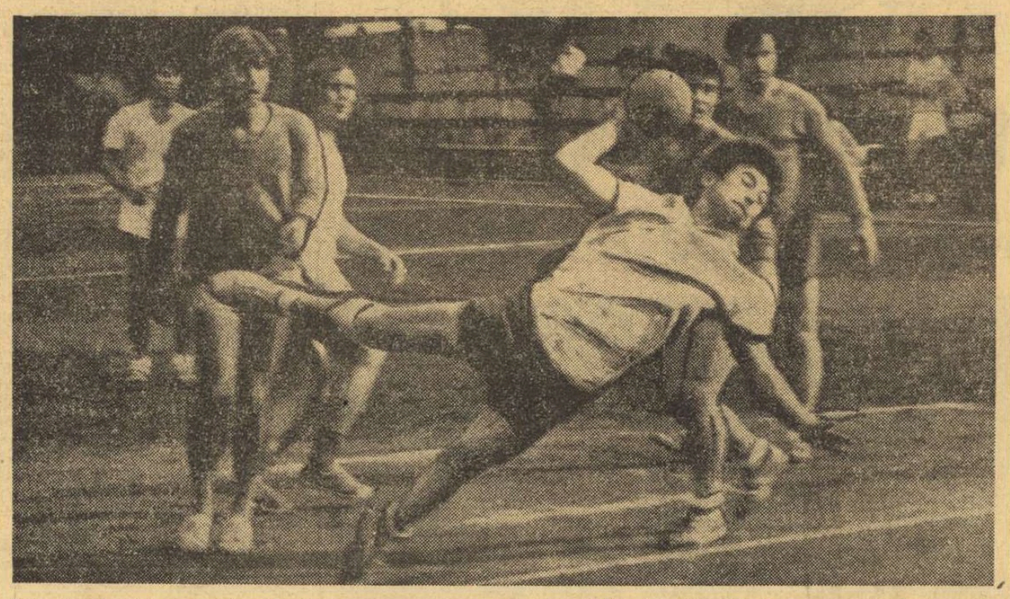

Fază din întîlnirea semifinală dintre reprezentativele Sectorului IV și Sectorului II. În atac, jucătorii sectorului IV. Foto: T. MACARSCHI

ÎNTRECERI DECISIVE ÎN CADRUL „SĂPTĂMÎNII SPORTURILOR OLIMPICE"

● ASTĂZI, PE STADIOANELE TINERETULUI ȘI C.P.B. SE DISPUTĂ ÎNTÎLNIRILE FINALE ALE ACESTEI REUȘITE COMPETIȚII SPORTIVE DE MASĂ DESCHISĂ TINERILOR DIN CAPITALĂ

Ieri au continuat întrecerile din cadrul „Săptămînii sporturilor olimpice". În prima semifinală de handbal feminin, echipa fabricii „Borangicul" (de fapt reprezentanta Sectorului IV al Capitalei) a avut ca adversară selecționata P.T.T. (Sectorul I). În pauza dintre cele două reprize, inginerul șef al întreprinderii „Borangicul", **Staicu Crișan**, ne-a oferit cîteva detalii vizînd sufiul nou și tineresc ce caracterizează acum activitatea sportivă de masă: **„Cînd am aflat despre organizarea unei «Săptămîni a sporturilor olimpice» ne-am spus că trebuie să fim și noi prezenți cu o echipă de handbal. Sportul acesta atît de frumos este practicat de foarte multe tinere din fabrică, astfel că nu ne-a fost greu să alcătuim o formație cu care sperăm să ajungem în finală. Trebuie să vă spun că Ioana Ghiță și Teodora Lazăr sînt bune handbaliste, dar și fruntașe în producție în secțiile unde lucrează".**

Lucian Raicu, instructorul echipei de volei feminin de la „Tînăra Gardă", este și el foarte preocupat. Echipa cu care s-a prezentat în întreceri participă pentru prima oară la o manifestare atît de importantă și fetele au emoții. De aceea, instructorul împarte sfaturi în stînga și-n dreapta, dar își găsește timp și pentru noi. Ni le arată pe **Iuliana Stanciu** și pe **Liliana Fometici**, două dintre jucătoarele descoperite cu ocazia **„Săptămînii sporturilor olimpice"**, de pregătirea cărora dorește să se ocupe în continuare, întrucît crede că sînt foarte talentate. Ne spune, apoi, că a reușit să alcătuiască două echipe, astfel că înaintea fiecărui meci au loc jocuri-școală în timpul cărora fiecare vrea să evolueze cît mai bine pentru a fi introdusă în selecționata Sectorului VI al Capitalei.

Atleții și atletele au terminat întrecerile. Alergările și săritura în lungime (băieți) se pare că au fost apanajul reprezentanților sectorului IV, din moment ce la 100 m locurile 1, 2 și 3 au fost cîștigate de **Ion Samoilă, Mihai Hurea** și **Robert Grecea**, toți din acest sector Cît privește săriturile, reprezentanții aceluiași sector **(Ion Samoilă** și **Dănuț Ioniță)** au cucerit locurile 1 și, respectiv, 2.

Alte rezultate: **100 m (fete):** 1. Eugenia Stamate, 2. Silvia Ristea, 3. Mihaela Dinu (toate din sectorul IV); **greutate (băieți):** 1. Valeriu Călin (sector V), 2. Ion Nichita (sector III), 3. Ștefan Niță (sector VII); **volei (feminin):** Sectorul VII — Sectorul V 2—0, Sectorul VI — Sectorul VIII 2—0, Sectorul II — Sectorul IV 2—0.

Astăzi, de la orele 8.30, pe stadionul Tineretului vor avea loc întîlnirile finale la handbal și volei, iar pe stadionul C.P.B. finala la fotbal pentru desemnarea echipelor cîștigătoare ale Cupei **„Săptămîna sporturilor olimpice".**

Ion GAVRILESCU

Agenda activităților sportive de masă

BISTRIȚA: „CUPA FORESTIERULUI"

Comitetul sindicatului de la Întreprinderea de exploatare și transportul lemnului Bistrița, împreună cu asociația sportivă „Foresta" au organizat „Cupa Forestierului" la ale cărei întreceri au fost prezenți peste 3 000 de salariați. S-a concurat la următoarele discipline: șah, tenis de masă, cros, popice, volei și fotbal.

După concursul pe asociații, au avut loc finalele disputate în localitatea Leșul Ilvei. Iată cîștigătorii: **șah** — G. Bota, Centrala IFET Bistrița; **cros (fete)** — Leontina Oniga, Fabrica de cherestea Ilva Mică; **cros (băieți)** — I. Rognean, C.P.L. Bistrița; **tenis de masă — (individual):** O. Purel, Fabrica de cherestea Susenii Bîrgăului, **(echipe):** reprezentativa sectorului de mecanizarea transporturilor forestiere Bistrița; **popice** — N. Kulac, fabrica de cherestea Ilva Mică; **volei** — reprezentativa sectorului de exploatare Rebra; **fotbal** — reprezentativa sectorului de exploatare Leșul Ilvei. Cîștigătorilor le-au fost oferite premii în diplome, plachete, cupe și materiale sportive.

Aurel MIHEȚ,
președintele Comitetului sindicatului.

BUZĂU: „CUPA TINERETULUI DE LA SATE" ȘI CAMPIONATELE ASOCIAȚIEI „VOINȚA"

În județul Buzău au început, la 24 iunie (urmînd a se încheia la 5 august), întrecerile de fotbal contînd pentru „Cupa tineretului de la sate". Dorind să atragă cît mai multe echipe în această amplă competiție, organizatorii au dat fiecărei comune posibilitatea să fie gazda unei întîlniri bilaterale. Formula adoptată (sistem campionat) reunește 84 de echipe împărțite în 16 serii. Cîștigătoarele de serii vor participa la etapa intercentre, finala urmînd a avea loc în comuna Vernești.

★

Tradiționalele campionate ale asociației sportive „Voința" au avut loc, anul acesta, într-un cadru mai larg, reunind numeroși participanți din cooperativele meșteșugărești din municipiul Buzău. La adetism, după o dispută pasionantă, titlurile au revenit meșteșugarilor F. Manea, Gh. Dima, F. Botea, Gh. Oncel (toți de la cooperativa „Deservirea"). Un viu interes a stîrnit finala de fotbal dintre echipele cooperativelor „Sporul" și „Deservirea". Ultimii au cîștigat cu 8—3.

Dumitru SOARE-coresp.

„CUPA ZIARULUI SPORTUL" LA CICLISM PE PISTĂ

ANTON NEAGOE — O SPERANȚĂ A VELODROMULUI NOSTRU

Primii trei clasați în proba de 1 000 m cu start de pe loc pe podiumul de premiere: Anton Neagoe (România) — locul II, Dimo Anghelov (Bulgaria) — I și Istvan Szür (Ungaria) — III

● Cupa a revenit bulgarului Dimo Anghelov

● Azi, întrecerile încep la ora 9

Sîmbătă după-amiază, cicliștii prezenți la competiția internațională de ciclism pe pistă „CUPA ZIARULUI SPORTUL" au participat — pe velodromul Dinamo din Capitală — la probele programate de ziua a II-a a întrecerilor. Prima dispută, de altfel și cea mai așteptată, a fost aceea prilejuită de proba de 1 000 m cu start de pe loc, probă spre care mulți dintre specialiștii pe pistă își îndreaptă atenția în speranța că vor putea ajunge prin ea la campionatele mondiale și la Jocurile Olimpice. Condițiile de concurs n-au fost cele visate de concurenți. Căldură puternică și o undă de vînt stînjenitoare, mai ales pe partea a doua a probei, cînd resursele sînt spre epuizare. Campionul bulgar *Dimo Anghelov* s-a detașat net în învingător, așa cum, de altfel ne așteptam. El a cucerit „CUPA ZIARULUI SPORTUL" și statura sa de discobol, forța herculeană ne spun că încă va mai putea progresa.

O surpriză deosebit de plăcută: tînărul nostru rutier Anton Neagoe. Elevul lui Mircea Mihăilescu a întrecut toate așteptările. El a dispus, cu dezinvoltură, de doi dintre marii favoriți ai probei — maghiarul Istvan Szür și românul Ștefan Laibner — și, cu o performanță meritorie (promițătoare, mai ales, pentru că este vorba de un foarte tînăr specialist al pistei), Anton Neagoe a urcat pe locul II al clasamentului. Poate că acum, existînd o rivalitate stimulatoare între Anton Neagoe și Ștefan Laibner, stacheta performanțelor va urca necontenit, prilejuind — în sfîrșit — afirmarea internațională a velodromului românesc.

La urmărire individuală, din seriile contratimp s-au calificat pentru finale: *L. Hobor* (5:11,4) — *M. Ferfelea* (5:13,1), *J. Adamek* (5:13,3) — *V. Budakov* (5:13,5). Finala mare, pentru locurile 1—2, a prilejuit o luptă interesantă, uneori palpitantă între ciclistul român și cel maghiar. *Ferfelea* a condus pînă la jumătatea cursei, apoi a fost egalat, avantajul fiind în următoarele trei tururi cînd de partea unuia, cînd de a celuilalt. Spre sfîrșit, evident obosit, Ferfelea a cedat și *Lajos Hobor* a cîștigat clar. În fine, ultima probă — eliminarea — a fost, de la început și pînă la sfîrșit, deosebit de disputată. Dintre cei 20 de concurenți

Hristache NAUM

(Continuare în pag. a 4-a)

O finală inedită a „Cupei României" la fotbal:

CONSTRUCTORUL GALAȚI — CHIMIA RM. VÎLCEA

ASTĂ-SEARĂ, DE LA ORA 20, PE STADIONUL „23 AUGUST"

Astăzi, a 35-a finală a „Cupei României". **Constructorul Galați**, merituoasă formație din eșalonul al treilea, și **Chimia Rm. Vîlcea**, reprezentantă a diviziei secunde, vor disputa ultimul joc al Cupei. Finișul acesta de stagiune, chiar dacă nu are febra finalelor Steaua — Dinamo, poartă în el multe elemente de interes și noutate. Ambele finaliste au scos din luptă în drumul spre ultimul duel numai reprezentante de marcă ale primei divizii. Din acest punct de vedere, echipa mai merituoasă pare să fie **Constructorul Galați**, necunoscutul „11" din Divizia C, care a eliminat, pe rînd, pe una din finalistele ultimei ediții (Jiul), pe campioană (Dinamo), pe una din cele mai în formă echipe ale sfîrșitului de sezon (S. C. Bacău) și pe recordmana competiției (Steaua), cîștigătoare a nu mai puțin de 11 ediții ale „Cupei". Dar, oare, putem omite meritele Chimiei Rm. Vîlcea, formație care a trecut (prin victorii!) de trei divizionare A (Steagul roșu, C.F.R. Cluj și F. C. Argeș) și de tenacitatea Metalului București, o specialistă a „Cupei"?!

FORMAȚIILE PROBABILE ALE FINALISTELOR

CHIMIA RM. VÎLCEA: **Stana — Burlacu, Ciobanu, Pintilie, Petrică — Haidu, Ionescu — Șutru (Orovitz), Gojgaru, Donose, Iordache.**

CONSTRUCTORUL GALAȚI: **Șerbănoiu — Botea, Olteanu, Podeț, Petrea — Ploieșteanu, Cernega — Ghica, Vochin, Ioniță, Manta.**

Partida va fi condusă de o brigadă de arbitri bucureșteni, avîndu-l la centru pe **Aurel Bentu**, ajutat la linie de **Gheorghe Limona** și **Alexandru Pîrvu.**

La ora actuală, ora marilor emoții și a marilor speranțe, e greu de dat un pronostic în privința finalei. Singurul element cert este că vom avea o finală mai disputată poate ca niciodată. O finală în care nu vor exista complexe (în fond, Constructorul face parte acum din Divizia B, cîștigînd detașat seria a IV-a a Diviziei C!). O finală în care fiecare echipă va lupta cum n-a mai făcut-o vreodată pînă acum pentru a rămîne înscrisă cu

Mircea M. IONESCU

(Continuare în pag. a 3-a)

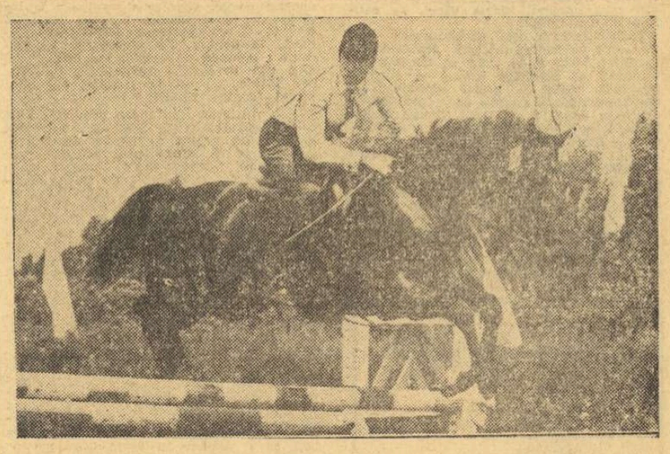

Iată-l pe Kelemen trecînd victorios peste un nou obstacol

Campionatele internaționale de pentatlon modern ale României

KELEMEN PETER (Ungaria) și BOGDAN BARCZAK (Polonia) punctaje maxime la călărie

A luat sfîrșit Turneul internațional de lupte al României

SPORTIVII ROMÂNI AU REALIZAT LA AMBELE STILURI 12 VICTORII

● Concurenții de la „libere" în mare progres... ● Cei de la greco-romane și-au confirmat valoarea internațională

Ieri la prînz, în sala de atletism „23 August", odată cu ultimul gong din partida Vasile Iorga — Adolf Seger (R.F.G.), cea care avea să desemneze învingătorul categoriei 82 kg la lupte libere, au luat sfîrșit întrecerile celei de-a XII-a ediții a turneului internațional de lupte al României. Ultima zi a concursului a adus pe saltele pe cei mai buni sportivi, care au obținut în tururile preliminare cele mai bune rezultate. Ei erau candidații la primul loc în această prestigioasă competiție și au făcut, firește, totul pentru a obține victoria finală. **La capătul unor dispute de toată frumusețea, în care unii sportivi români s-au autodepășit, luptătorii noștri au realizat un frumos succes, cucerind primul loc la 12 categorii de greutate (8 la greco-romane și 4 la libere). Această performanță vine să sublinieze încă odată valoarea internațională a sportului luptelor din România, motiv pentru care celor ce au obținut-o le adresăm calde felicitări. Bineînțeles, cuvinte de laudă se cuvin și antrenorilor care i-au pregătit, după cum se vede, în cele mai bune condiții.**

★

Și acum, cîteva relatări de la ultima zi a disputelor. În partida finală la categoria 48 kg (greco-romane), tînărul constănțean **Constantin Alexandru** l-a întîlnit pe maghiarul **Ferencz Sereș**, sportiv reputat și renumit pentru tehnica sa superioară în lupta de la parter. În primul minut de luptă, Sereș reușește o fixare, după care în lupta de jos finalizează două centurări laterale, acumulînd un avantaj de 5 puncte. Începușem să credem că reprezentantul nostru va fi învins cu ușurință. Dar, abia a sunat gongul ce anunța începutul reprizei secunde și curajosul Alexandru a căutat o priză favorabilă atacului și cu un excelent tur de cap nu i-a mai lăsat nici o speranță adversarului, care a trebuit să se recunoască învins prin tuș!

Campionul olimpic al categoriei 100 kg, **Nicolae Martinescu**, a avut o zi grea. El a trebuit să susțină, în mai puțin de o oră, două partide. În prima, cînd se credea că nu va avea să se întrebuințeze prea mult (îl întîlnea pe tînărul **Aurel Bucov**) el a fost obligat totuși să facă apel la toate resursele pentru a putea termina învingător. Succesul său s-a conturat abia în ultima repriză, pînă atunci Bucov dovedindu-se un adversar redutabil. Trecînd acest obstacol, **Martinescu** l-a întîlnit în partida decisivă pe cehoslovacul **Z. Ghara**, un tînăr rapid și foarte bine pregătit tehnic. Nu-

Mihai TRANCA
Costin CHIRIAC

(Continuare în pag. a 4-a)

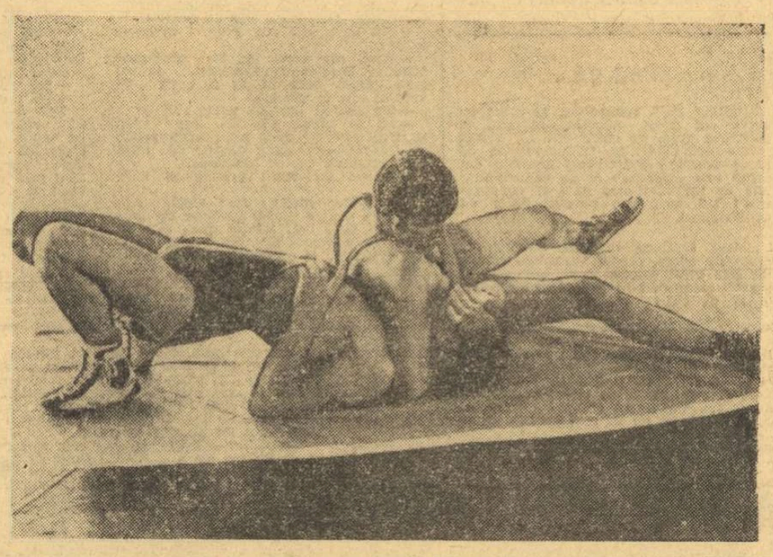

Cu acest necruțător tur de cap, Constantin Alexandru i-a spulberat luptătorului Ferencz Sereș (Ungaria) orice șansă de a evita tușul

Fotografii de: Dragoș NEAGU

Desfășurîndu-se în anul în care Federația română de pentatlon modern împlinește 20 de ani de activitate, cea de a XVIII-a ediție a campionatelor internaționale de pentatlon modern, care reunește sportivi de valoare din 8 țări, a demarat ieri dimineață, la baza hipică din Calea Plevnei, prin desfășurarea primei probe a concursului, călăria.

Dat fiind numărul redus de cai pe care i-au asigurat organizatorii, așa cum prevede regulamentul internațional, proba urmează a se desfășura de-a lungul a două zile, sîmbătă dimineața intrînd în concurs o parte dintre participanți. Prin tragere la sorți, au fost stabilite cele două serii care au evoluat în prima zi, cîte doi sportivi din fiecare echipă angajată în competiție.

Traseul probei a fost amenajat de specialiști români, avînd o lungime de 800 m, 15 obstacole (între care o „triplă" și o „dublă"), în total deci 18 sărituri pe care cal și călăreț trebuie să le execute. Pentru timpul de 2 minute s-au acordat 1 100 puncte, timpul de 4 minute fiind maximum admis pentru prezența sportivului pe traseul probei. Doborîrea de obstacole, voltele, stopările, ca și căderile au fost penalizate conform regulamentului internațional. De remarcat că ieri s-a înregistrat un concurent cu zero puncte, din cauza depășirii timpului de 4 minute afectat pentru parcurgerea traseului. Acesta a fost primul concurent care a luat startul, Evgheni Pinciuk (U.R.S.S.). Cursa cea mai spectaculoasă a fost efectuată, fără îndoială, de campionul mondial din 1970, concurentul ungur Kelemen Peter, care — cu calul Guran — a parcurs traseul în 1:55 2 — 1 100 p. El a impresionat prin ținuta sa impecabilă, prin siguranța și priceperea cu care a condus calul. Pe bună dreptate, publicul spectator l-a răsplătit cu aplauze. Cel mai bun timp al zilei a fost realizat de Marian Cosmescu, din prima echipă a României, care cu calul Oinăt a obținut 1:49,5. Din păcate, la un obstacol el a avut o penalizare, astfel că punctajul obținut a fost de 1 064 p. Calul cel mai îndrăgit și dorit de sportivi a fost Trubadur, cu multă poftă de a trece obstacolele fără greșeală. În prima serie, concurentul bulgar Mihail Andonov a realizat cu el 1 050 p, iar în cea de a doua, Bogdan Bartczak (Polonia) a obținut 1 100 p, parcurgînd traseul în 2:00,0, fără nici o penalizare.

Clasamentul definitiv al probei de călărie va fi cunoscut astăzi la prînz, o dată cu desfășurarea ultimelor două serii de concurenți. La fel ca și ieri, azi, primul start la ora 9,20.

Constantin MACOVEI

399.477 P

Sportul Magazin

MUȘCHETARII ROMÂNI SÎNT GATA PENTRU „ASALTUL“ GÖTEBORGULUI

Floretistele României pe planșele de la Milano. În fotografie, una dintre reprezentantele țării noastre, Ileana Gyulai *(în stînga) și campioana olimpică de la München,* Antonella Ragno

Scrimerii noștri vor fi prezenți în orașul Campionatelor mondiale cu o carte de vizită remarcabilă : 14 medalii de aur, argint și bronz

Pentru prima oară în istoria Campionatelor mondiale de scrimă, un oraș din Suedia, în speță Göteborg-ul, va găzdui, în prima decadă a lunii iulie, importanta competiție a mușchetarilor. În rîndurile de față, vom trece în revistă participările scrimerilor noștri la „mondiale“, punctînd, evident, succesele lor...

★

Ca pretutindeni unde au fost prezenți, și la C.M. mușchetarii României s-au impus prin comportări remarcabile. „Tonul“ l-a dat, încă din anul 1933, echipa de spadă, ocupanta locului 4 la Budapesta. Performanța o va repeta echipa de sabie a țării noastre, în 1937, la Paris. De notat pentru cele două ediții amintite, evoluția în rîndul fruntașilor scrimei mondiale a trăgătorului **Nicolae Marinescu** — apreciatul antrenor de astăzi al clubului Progresul București — ajuns pînă în semifinale.

Prima ascensiune spre podiumul C.M. aveau să o realizeze, însă, floretistele, în 1961, la Torino : locul 3. La aceeași ediție, **Olga Orban-Szabo s-a** numărat printre finalistele turneului individual.

Un an mai tîrziu, la Buenos Aires, **Olga Orban-Szabo** cucerea medalia de aur a C.M. **Prima medalie de aur la C.M. a scrimei românești.** Și tot la Buenos Aires, o altă fruntașă a floretei din țara noastră, **Maria Vicol**, se califica în semifinale.

Parisul anului 1965 consemnează un nou salt valoric al echipei feminine de floretă : locul 2, în timp ce turneul individual al aceleiași probe a cuprins nu mai puțin de patru reprezentante ale României, clasate în următoarea ordine : locul 2 — **Olga Orban-Szabo**, locul 4 — **Maria Vicol**, locul 5 — **Ecaterina Stahl**, locul 6 — **Ileana Gyulai**. Acolo, în capitala Franței, a apărut limpede faptul că lotul feminin de floretă al țării noastre manifestă multă forță și omogenitate. De altfel, presa de specialitate a remarcat în mod elogios acest adevăr. Și tot de Paris este legată o confirmare valorică a floretiștilor români, în proba pe echipe : locul 5, care a repetat rezultatul de la ediția precedentă a competiției (Gdansk 1963).

Un an mai tîrziu, la Moscova, a fost rîndul **Ecaterinei Stahl** să ajungă în turneul final al „mondialelor“, clasîndu-se în cele din urmă pe locul 3, împreună cu Ildiko Bobis (Ungaria).

1967. Alt moment de aur al scrimei românești. În sala Universității din Montreal, 4-ul floretiștilor noștri a oferit marea surpriză a campionatelor mondiale, reușind să întrecă pe rînd toate pretendentele la prima treaptă a podiumului, echipele Franței, Poloniei și Uniunii Sovietice. După un deceniu de supremație în floretă, trăgătorii din U.R.S.S. cedau, în Canada, titlul de campioni scrimerilor români. Floretistele s-au menținut în prim-plan, cucerind — tot la Montreal — o medalie de bronz la echipe.

Următoarea ediție a C.M. a fost programată, de asemenea, peste Ocean, în Cuba. Ea a coincis cu un nou succes de mare prestigiu al școlii românești de scrimă. **La Havana, echipa de floretă fete a României a semnat într-adevăr, una din paginile cele mai frumoase ale acestui sport, obținînd titlul de campioană a lumii,** după o finală de un rar dramatism, în compania trăgătoarelor Uniunii Sovietice. Victorie la o tușe, dar o evoluție magistrală a tuturor fetelor noastre, **Olga Szabo, Maria Vicol, Ileana Gyulai, Suzana Ardeleanu** și **Ana Ene-Pascu.** Se recunoștea deplin marea clasă a floretistelor țării noastre, cu atît mai mult cu cît ele au reușit, în aceeași ediție, să ocupe un loc 2 la individuale, prin **Ileana Gyulai.** Notabilă a fost și comportarea floretiștilor, situați, la echipe, de asemenea, pe podium : medalie de bronz. Iar **Mihai Țiu,** una din revelațiile turneului olimpic din Mexic, cu un an înainte, s-a aflat iarăși printre finaliști.

O evoluție cu frumoase rezultate este de consemnat și în 1970 la Ankara : medalii de argint în proba de floretă fete-echipe și bronz prin echipa masculină de floretă. **Olga Szabo** avea să-și completeze colecția de trofee sportive printr-un „bronz“ la individuale.

Anul 1971 a lansat-o pe **Ana Ene-Pascu.** La Viena, ea s-a aflat în baraj pentru locul I al C.M., împreună cu Marie Chantal Depetris-Demaille (Franța) și Ildiko Rejtö (Ungaria). O medalie de bronz și o promisiune pentru mai mult în viitor.

★

Iată, foarte pe scurt, istoricul prezențelor românești la C.M. de scrimă. Bilanțul medaliilor : 3 de aur, 4 de argint și 7 de bronz. Altele sînt de așteptat, pentru a completa această frumoasă colecție, acum, la Göteborg. Le pot aduce floretistele, sabrerii, dar și reprezentanții celorlalte probe. Să avem încredere în mușchetarii noștri, în virtuțile lor sportive, în ambiția pe care știu să o arunce în toate marile confruntări sportive internaționale.

Tiberiu STAMA

FAMILIE SPORTIVĂ

Familia Laffineur din Juslenville poate fi dată ca exemplu sportivilor.., de cameră. În timpul unui weekend, ea a constituit o echipă de fotbal care cuprindea, ținînd cont și de rezerve, pe cei șapte copii ai familiei și șase nepoți, a căror vîrstă se întindea între 16 și 41 de ani. În fața echipei oficiale a orașului Juslenville, „echipa Laffineur“ a făcut proba unui veritabil spirit de echipă, de familie ar trebui să spunem mai bine, și astfel ea nu a cedat decît cu scorul de 4—2.

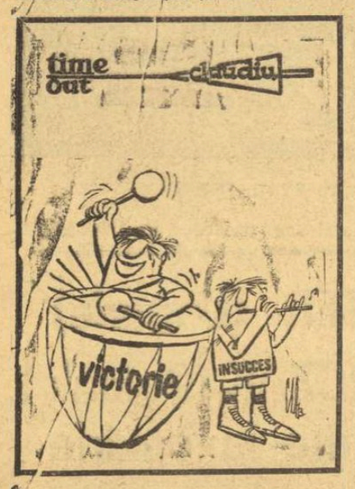

PREMIERA MONDIALĂ A UNUI SUPER-AUTOMOBIL

Recent, perfecționatul *Porsche-Turbo 917* este rapid ca un avion și mai ușor ca un *Volkswagen* tip gîndac.

Datele tehnice ale superautomobilului vest-german sînt probabil unice pe lume. El are 1 050 CP, poate trece în 2,2 secunde de la 0 la 100 de kilometri pe oră, consumă cu cei 12 cilindri ai săi 100 de litri de benzină super, are două tancuri de siguranță din material plastic, cu o capacitate totală de 360 de litri și atinge o viteză maximă de 390 de kilometri pe oră.

În prima cursă a noilor giganți, a ieșit cîștigător Willi Kauhsen, din Aachen (R.F. Germania).

„CUPA ROMÂNIEI“
ȘI LOVITURILE EI DE TEATRU DE-A LUNGUL ANILOR

Așadar, pentru prima oară în istoria „Cupei“, astăzi, în meciul final al acestei pasionante competiții, Divizia A se va afla în tribună, pe post de spectator, în timp ce eroii ultimului act vor fi o reprezentantă a Diviziei C (**Constructorul Galați**) și o formație din eșalonul secund al fotbalului nostru (**Chimia Rîmnicu Vîlcea**). Este, fără doar și poate, cea mai mare surpriză din multele pe care ni le-a oferit, de-a lungul anilor, această întrecere năzdrăvană, interesantă de fiecare dată tocmai prin rezultatele ei neașteptate, prin victoriile echipelor „mici“ asupra celor „mari“.

Finala de mare senzație dintre **Constructorul Galați** și **Chimia Rîmnicu Vîlcea** nu ne poate face, de-altfel, să uităm alte momente „tari“ din edițiile de pînă acum ale „Cupei României“. Aceste momente aveau să înceapă în anul 1937—1938, cînd în finala „Cupei României“, alături de **Rapid**, s-a calificat divizionara B C.A.M.T., care și-a vîndut scump pielea, obligîndu-i pe feroviari să lupte din răsputeri pentru a smulge victoria : 3—2. În 1951, aveam să vedem altă divizionară B, **Flacăra Mediaș**, dîndu-i emoții, în finală, echipei de aur a **C.C.A.**-ului și silind-o să la calea prelungirilor, pentru a cuceri victoria cu 3—1.

Și iată anul 1954, cînd divizia secundă nu se mai mulțumește doar cu prezența în finala „Cupei României“, ci urcă pe cea mai înaltă treaptă a podiumului, prin **Metalul Reșița**, care a învins cu 2—0 teamul dinamoviștilor, cu gloriile lui de-atunci : **Constantinescu — Szöke, Fodor — Călinoiu, Băcuț II, Băcuț I — Bartha, Nicușor, Al. Ene Ozon (Neagu)** și **Suru.** Doi ani mai tîrziu, din nou divizia B se afirmă în această competiție, **Energia (Metalul) Cîmpia Turzii** dînd replica, în finală, formației **Progresul I.C.O.**, de care este învinsă cu 2—0.

Finala ediției 1957—1958 s-a disputat între două divizionare A, **Știința Timișoara** și **Progresul București.** În aparență nu mai putea fi vorba de nici o surpriză. În fapt, însă, da, căci timișorenii au cîștigat cu 1—0 asupra unui adversar de care fuseseră învinși, doar cu cîteva zile înainte, în campionat, cu... 7-0!

„B“-ul revine în atac în 1959—60 (scena finală: Dinamo Obor — Progresul București 0—2) și în ediția următoare, prin **C.S.M. Baia Mare,** care joacă finala „Cupei“, pe stadionul „23 August“ din Capitală, în compania lui **Dinamo.** Surpriza se oprește, însă, aici, dinamoviștii cîștigînd cu 4—0. În schimb, un an mai tîrziu, **Dungu — Greavu, Macri — Langa, Motroc, Koszka — Kraus, Balint, Ozon, Georgescu** și **Dulgheru (Vătafu),** aliniați sub culorile Rapidului, se văd nevoiți să lase divizionarei B **Arieșul Turda** Cupa din care se pregătiseră să bea șampania victoriei.

Un strămoș al... **Constructorului Galați, Siderurgistul Galați,** avea să dea culoare ediției 1962—1963 a „Cupei României“, ajungînd de pe pozițiile Diviziei B, să susțină finala cu **Petrolul** și chiar să-i neliniștească pe ploieșteni, la un moment dat, cînd au reușit să deschidă scorul. Un an mai tîrziu, cîștigătoarea „Cupei“ avea să fie eliminată, în 16-imile noii ediții ale acestei competiții, de către o echipă din campionatul... județean : **C.I.L. Blaj !**

Este cunoscută, apoi, povestea divizionarei C Foresta Fălticeni, care, în ediția 1966—1967, a înscris o performanță memorabilă în activitatea ei, calificîndu-se pînă în finală (cu **Steaua**), după ce le dase la o parte, rînd pe rînd, pe **C.S.M. Iași, Steagul roșu, Dinamo Bacău** și **Rapid** (proaspăta campioană a țării !) O altă formație din Divizia C, **C.I.L. Gherla,** a avut o carieră mai scurtă decît **Foresta Fălticeni,** în ediția 1969—1970, dar a provocat cea mai mare surpriză, scoțînd din cursă **Rapidul !**

Spațiul nu ne-a permis să trecem în revistă toate rezultatele de mare răsunet din „Cupa României“. Finala de astăzi, în nici un caz, nu ne poate oferi vreo surpriză. Marea surpriză a însemnat finala în sine, prezența în turul de onoare al acestei competiții a divizionarei C **Constructorul Galați** și a divizionarei B **Chimia Rîmnicu Vîlcea.** Oare „Cupa României“ ne rezervă, în edițiile viitoare, surprize și mai mari ? Tot ce se poate ! Proba a fost făcută...

Jack BERARIU

CLENCIURI PE FAZĂ DUPĂ SEMIFINALELE „CUPEI“

— Bietul „A“ ! Ce ceas nemernic !
Dar ascultă-mă pe mine ;
Cu tot șocul lui puternic,
Pîn-la toamnă își revine !

O REGULĂ DE AUR

Aceste cuvinte de bun simț aparțin lui Johan Cruyff :

— Pentru mine, lucrul cel mai important în fotbal nu e să urmăresc jucătorul cu balonul, ci să fiu atent la cei fără balon !

Acest adevăr, rostit de un mare fotbalist, îi va îndemna desigur pe mulți la reflecții...

75 DE ANI DE LA PRIMA CĂLĂTORIE A UNUI ROMÂN ÎN JURUL LUMII

O figură interesantă și pitorească de explorator român de la sfîrșitul veacului al XIX-lea a fost inginerul Bazil Assan.

Atras de farmecul călătoriilor spre tărîmuri puțin cunoscute, el ia parte în 1896 la o expediție norvegiană spre Polul Nord. Era epoca marilor bătălii pentru cucerirea celor doi poli ai pămîntului, epoca în care exploratori de cele mai diferite naționalități încercau să asalteze extremele ținuturi boreale și australe. Assan este primul român care ajunge pînă la latitudinea de 81°35' nord și care vizitează arhipelagurile din jurul polului. Tot atunci își încercă șansele și celebrul Nansen, care nu reușește însă atingerea polului. Această glorie îi va reveni, după cum se știe, americanului Robert Edwin Peary în 1909, Polul Sud fiind cucerit abia peste doi ani aproape simultan de norvegianul Roald Amundsen și englezul Robert Scott.

De numele inginerului Assan se leagă, însă, primul ocol al Terrei efectuat de un român. Îmbarcat pe vapor la Constanța, în iunie 1898, el face prima escală mai importantă în Grecia, la Atena, și-apoi se oprește în țara faraonilor. Străbate cu vaporul Canalul de Suez, zăbovește apoi în venerata Mecca și navigînd pe apele Oceanului Indian, vizitează luxurianta insulă Ceylon. Apoi ajunge în Singapore, Canton și Shanghai. După o zbuciumată traversare a Mării Chinei, Assan trece prin cele mai importante orașe ale Japoniei. Peste Pacific, de la Yokohama la San Francisco, inginerul român călătorește 16 zile, după care străbate imensa distanță pînă la New York, oprindu-se în orașele în care i se părea că va afla evenimente, locuri sau oameni care să-l intereseze.

Ajunge în Anglia și, apoi, după o călătorie de 5 luni, în noiembrie 1898 este din nou în patrie. Din conferințele ținute de el la Societatea Română de Geografie, ca și din numeroasele sale materiale scrise după călătorie, ne dăm seama că avem de-a face cu un atent observator al locurilor, oamenilor, fenomenelor. El descrie, cu gust și competență, operele de artă văzute, remarcă obiceiuri ciudate ale multor popoare, foarte puțin vizitate de europeni, semnalează cuceriri ale tehnicii încă necunoscute la noi.

Pentru toate acestea și nu numai pentru că a fost primul român călător în jurul Pămîntului, considerăm că numele lui George Bazil Assan își va găsi un binemeritat loc într-o viitoare Istorie a exploratorilor din România.

DORIN ALMĂȘAN

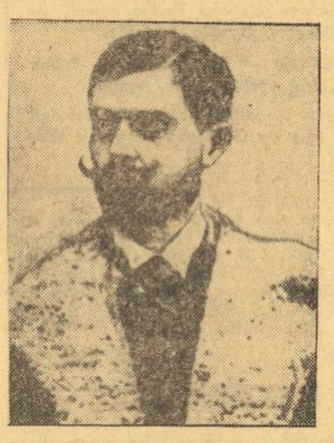

ing. BAZIL ASSAN

ȘTIAȚI CĂ...

...Jimmy Ellis, recunoscut în urmă cu cîțiva ani drept campion mondial la categoria grea, de către W.B.A., a fost învins prin K.O. în prima repriză de Ernie Shaver ? Palmaresul acestuia din urmă este elocvent : 44 de victorii înainte de limită, dintre care 31 consecutive ! Un nume de reținut. Chiar de G. Foreman.

...Noul campion mondial de box la categoria cocoș, brazilianul Eddie Joffre, nu este altul decît... fostul campion al acestei categorii ? El și-a recucerit titlul, la 37 de ani !

„ANII N-AU TRECUT PESTE MINE ...I-AM LĂSAT ÎN URMĂ, CU BICICLETA“

Fost campion de fond al țării acum trei decenii, TĂNASE IGNAT pledează — prin exemplu personal — pentru cicloturism

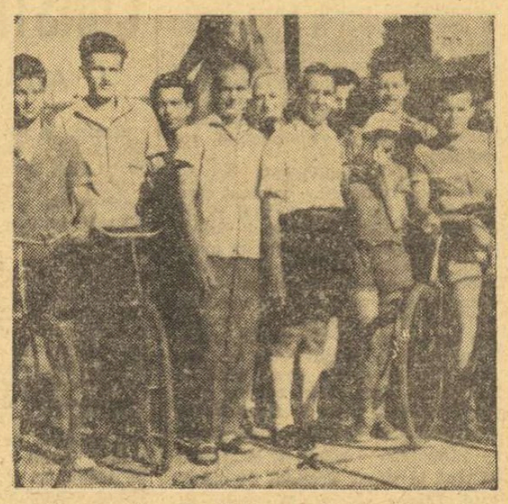

...În 1926, împreună cu alți cîțiva entuziaști, punea bazele secției de ciclism a asociației sportive muncitorești de pe lîngă Atelierele Grivița... În 1931, cîștiga circuitul București — Tîrgoviște — Sinaia — București (cca. 300 km)... În 1933, devenea campion de fond al țării... În prezent, **Tănase Ignat** este președintele comisiei de cicloturism a municipiului București și nu se rezumă doar la scripte sau probleme organizatorice, deși vîrsta i-ar da dreptul.

— De fapt, cîți ani aveți, tovarășe Ignat ?

— **Ehei, am trecut de 64,** răspunde zîmbind interlocutorul nostru, pentru care timpul pare să se fi oprit cu vreo 15 ani în urmă.

— Nu arătați această vîrstă...

— **Mi se spune adeseori. Dar vreți să știți ceva ? Anii n-au prea reușit să ireacă peste mine pentru că i-am lăsat în urmă eu, cu bicicleta...**

— Sînteți un vechi prieten al bicicletei ?

— **Aș putea spune : de-o viață. Am încălecat pentru prima oară pe un „cal de fier“ la 6 ani. Mi-am dorit și eu unul și-am reușit să-l am. Dar peste mai mulți ani și cu destule sacrificii.**

— Ați făcut ciclism într-o perioadă eroică a acestui sport.

— **Oh, da ! Barem, noi, cei de la „Grivița“ ne-am zbătut în greutăți mari. Prin 1936—37, secția noastră nu mai avea decît doi membri. De ce ? Fiindcă nu dispuneam decît de două biciclete de curse.**

— De cînd v-ați îndreptat atenția spre cicloturism ?

— **Din 1945. Mai întîi am reorganizat secția de ciclism de la Grivița, apoi m-am consacrat turismului pe bicicletă.**

— Pe care îl slujiți cu statornicie de aproape 30 de ani...

— **Nici nu vă închipuiți cu cîtă plăcere o fac, deși nu întîlnesc, peste tot, înțelegerea cuvenită pentru acest admirabil mijloc de recreare.**

— De exemplu...

— **Să vedeți ce se-ntîmplă. Cu organizația de pionieri am colaborat totdeauna excelent. Am realizat, pînă acum, cu copiii, cele mai numeroase și mai frumoase acțiuni. Au devenit o tradiție excursiile din cadrul județelor, apoi cele pe întreaga țară. S-au organizat și cîteva excursii mai mari — „Floarea prieteniei“ — în Bulgaria, Ungaria. Mai sus însă, la nivelul tinerilor, al adulților, foarte greu se urnesc oamenii.**

— Care credeți că este cauza ?

— **Cred că U.T.C.-ul, sindicatele, consiliile județene pentru educație fizică și sport ar trebui să fie mult mai active. De obicei se prevăd 2—3 acțiuni într-un an. Și cu asta, gata. Or, ar trebui ca în permanență, din mai și pînă în octombrie, la fiecare sfîrșit de săptămînă, să se organizeze cîte o excursie.**

— Se consideră, poate, că se încarcă prea mult calendarul de acțiuni.

— **Dar asta este o optică greșită ! Cicloturismul reprezintă o formă simplă de recreare. Este mișcare în aer liber, așa cum recomandă atît de stăruitor — și pe bună dreptate — Hotărîrea de partid cu privire la dezvoltarea educației fizice și sportului. Eu pot să spun tuturor, din îndelungata mea experiență, că mersul pe bicicletă înseamnă sănătate, pentru că înlătură efectele sedentarismului, înseamnă și putere sporită de muncă, pentru că înlătură oboseala activității cotidiene.**

— Pledați cu înflăcărare pentru cicloturism...

— **Pentru că o merită. Tovarășii din conducerea C.N.E.F.S. mi-au propus să vizitez o serie de județe pentru a stimula factorii locali să acorde o mai mare atenție cicloturismului. Abia aștept să pornesc la drum.**

— Nu credeți că ar fi utilă o lucrare de îndrumare în acest sens ?

— **Am și predat editurii „Stadion“ o broșură care tratează cicloturismul de la A la Z. Din păcate, nu va ajunge în librării prea curînd. Iată de ce sînt bucuros că mi se oferă prilejul să discut direct cu cei în cauză. Sper că, după apariția Hotărîrii partidului, oamenii vor fi mai sensibili și la problemele cicloturismului. Și sînt atît de simple aceste probleme !...**

Sebastian BONIFACIU

O CARTE A TINEREȚII EROICE *)

„Cine sînt parașutiștii ? Dacă cineva mi-ar pune această întrebare, aș zîmbi și n-aș ști ce să răspund“, — mărturisește, cu savuroasă candoare, în prefața lucrării, generalul-maior Grigore Baștan, el însuși un strașnic parașutist, performer încununat cu recordul național de altitudine, azi încă în vigoare.

Deci, cine sînt parașutiștii ? — se întreabă, poate, oricine pînă citește cartea pe care Editura Militară a avut buna inspirație s-o facă să ajungă la îndemîna publicului cititor, care nu-și mai pune întrebări, nu mai are nelămuriri, ci-și concentrează întreaga atenție lecturii unei emoționante povestiri, cu eroi din lumea noastră, din anii noștri... Povestire în care deslușește patriotismul fierbinte, nobila dăruire în acea acțiune a riscului permanent, a iscusinței, a voinței, a unei înalte virtuți spirituale.

Eroismul salutului — al însuși exercițiului în acea lume a înfruntării riscului — pus în serviciul patriei, hotărîrea în luptă, rezultatele obținute de parașutiștii angajați în episoadele cu care a debutat participarea armatei române în luptele de pe frontul de vest, în campania pentru doborîrea fascismului, primesc nimb de legendă și sonorități de baladă, în descrierea pe care o reușește Ștefan Soverth. (Însuși povestitorul e participant la descriere, scăpat și el din viitoarea risculul și a morții).

Ștefan Soverth ? Nu e oare cel care a pus umărul la organizarea parașutismului de la noi ? Nu e oare cel cu sute de salturi cu parașuta, în cariera sa în care a comandat întîia companie de parașutiști și prima școală de parașutiști sportivi care aveau să devină pepinierele parașutismului românesc ? Nu e el inventatorul și realizatorul parașutei care-i poartă numele ? O parașută care a înregistrat, pînă acum, peste 130 000 salturi.

— Da, da ! vine răspunsul la întrebare. E el, același, prezent în toate înfățișările din parașutismul românesc, veteranul „umbrelelor“, om format în marea școală a curajului, pe adevăratul ei nume parașutismul.

E el, autorul cărții „Parașutiștii în luptă“, care se cuvine citită și repovestită apoi celor care n-au mai apucat să afle cartea în librării — epuizată în primele zile ale apariției.

Sînt lecturi care emoționează, înalță și stimulează cititorul. Ștefan Soverth, cel care o viață a tot coborît cu parașuta din înălțimile văzduhului, s-a înălțat acum cu cartea sa în lumea spirituală a scrisului românesc.

V. FIROIU
membru al Asociației internaționale a istoricilor de aviație

*) Parașutiștii în luptă, de Ștefan Soverth (Editura Militară), 1973, 146 pagini, lei 5,90.

DOUĂ SĂPTĂMÎNI FĂRĂ DIRECTE ȘI UPERCUTURI...

După ce au ieșit atît de bine din aprigele dispute ale campionatelor europene de box de la Belgrad, Ștefan Bălatu, Constantin Gruescu, Gabriel Pometcu, Simion Cuțov, Alexandru Popa, Paul Dobrescu și Alec Năstac au acceptat invitația federației de specialitate, care a oferit participanților noștri la „europene“ o vacanță de două săptămîni în Delta Dunării, la Sulina, acolo unde apele Dunării se varsă în mare. Era greu de găsit o localitate mai potrivită pentru deconectare și refacere. Orele petrecute pe malul mării sub soarele arzător și partidele de pescuit au făcut ca timpul să se scurgă foarte repede și plăcut, aproape tot atît de repede ca și minutul de pauză dintre reprizele unui meci. Fiind vorba de vacanță, Bălatu, Pometcu, Gruescu, Popa și Năstac au venit împreună cu soțiile, ultimii trei aducîndu-și și copiii.

— Maestre Popa, o să fie cam greu... Împreună cu soțiile și cu copiii vom avea multă bătaie de cap — era de părere, la plecare, proaspătul campion european Simion Cuțov.

— Ai să vezi că n-o să fie nimic, i-a liniștit, rîzînd, antrenorul Ion Popa. E adevărat că unui antrenor nu-i e ușor să struncască o echipă de boxeri aflați în vacanță. Ai să te convingi, însă, că pentru... soții treaba asta e un fleac...

Concediul a început cu o... galâ de box. La Tulcea (de unde călătoria spre Sulina urma să fie făcută cu vaporul) aveau loc finalele „Centurii Deltei“, competiție la care au participat tineri pugiliști din mai multe orașe ale țării. Medaliații cu aur, argint și bronz la „europene“ nu puteau scăpa prilejul să fie și ei spectatori la o gală de box. Au fost primiți cu aplauze și oficialitățile sportive ale orașului le-au încredințat plăcuta misiune de a înmîna ei medaliile învingătorilor. Pentru un începător în ale boxului, o felicitare și o strîngere de mînă din partea unor campioni de talia lui Gruescu, Simion Cuțov, Năstac sau Pometcu au reprezentat un moment de neuitat...

...Hotelul „Farul“ din Sulina, liniștit ca un vîrf de munte pînă la venirea boxerilor, s-a umplut de larmă voioasă a grupului condus de antrenorul Ion Popa. Au început să fie meșterite undițe și lansete, de-ai fi crezut că nu va mai rămîne un crap în Dunăre sau vreun guvid în mare. A început, apoi, un potop de întrebări : „Unde să pescuim mai bine ?“, „Care este drumul spre plajă ?“ „Cît să stăm la soare în prima zi ?“, „De unde putem scoate rîme ?“ „E adevărat că fiecare își poate face programul cum vrea ?“... În curînd, hotelul era din nou liniștit. „Trupa veseliei“ se răspîndise pe malurile apei. Doar medicul lotului, Petre Radovici, a rămas în cameră să-și pună la punct mica sa farmacie de campanie. Știa el, ce știa. „În curînd vor veni cei mici cu genunchii juliți, Năstac, Bălatu și cine mai știe care cu degetele de la picioare rănite la fotbal, iar pentru mîine să pregătesc ceva care să aline usturimea pielei arse de soare. Oare cu cînd intru în vacanță ? Numai doctorul unui lot de box să nu fi...“

După primele zile, se știa cine sînt campioni la pescuit și cine se va bronza cel mai bine. Scăpat de grija pregătirilor fizice, tehnice și tactice de tot felul, antrenorul Ion Popa a ocupat cu autoritate primul loc în clasamentul „pescarilor“. Pe locul doi, clujeanul Alexandru Popa. Mai puțin norocos în disputa sa cu peștii s-a dovedit a fi campionul european Constantin Gruescu. Dar „onoarea“ familiei a fost salvată de cele două fetițe ale sale care, nu se știe cum, au prins cu undița o scrumbie, treabă de care s-au mirat pînă și locainicii. Familiile Năstac și Pometcu se prăjesc toată ziua la soare, în timp ce Paul Dobrescu, ca un conștiincios student la drept, se pregătește pentru examene. Așa cum se așteptă, doctorul Radovici nu are prea mult timp liber. Singurul om de care se întreabă, este el. Norocul e că nu se îvește nici un caz grav. Dar cînd ai medicul cu tine, îi consulți fie și numai pentru faptul că e foarte simpatic...

...Zilele de vacanță oferite de federație au trecut repede. Au rămas, însă, amintirile plăcute și dorința de a reveni la Sulina, orășelul acesta liniștit, unde apele Dunării se întîlnesc cu marea. Va trebui, însă, ca performanțele viitoare ale boxerilor să... oblige federația la noi invitații de acest fel.

Petre HENT

RĂSPUNDE Dom Poștaș

ALEXANDRU TUDOR, COMUNA CORNEȘTI. Amicii dv. susțin că portarul echipei Petrolul, Mihai Ionescu, ar avea 33 de ani. Ar fi bine. Și ar fi și mai bine dacă ar avea 23 și ar putea apăra încă multă vreme poarta echipei ploieștene. Dar, „merge“ pe 37.

DAN MĂCIUCĂ, BRAȘOV. Mi-e foarte ușor să vă răspund : Dumitrache a înscris golul victoriei în meciul cu echipa R.D. Germane, de acum o lună. Îmi pare rău că nu pot să răspund, de pe acum, la o întrebare mai interesantă, pe care mi-o pun și eu în fiecare zi : cine va înscrie golul victoriei noastre în septembrie, cînd cele două echipe se vor întîlni din nou !

ION DECEAN, COMUNA MIHALȚ. **„Avînd o deosebită stimă și respect față de campioana absolută a țării la patinaj artistic, Doina Mitricică, îmi permit să vă întreb dacă nu cunoașteți adresa ei“.** Asta e mai mult o întrebare de... iarnă ! Dar, cum probabil n-aveți răbdare să așteptați pînă atunci, vă servesc pe loc : îi puteți scrie sportivei dv. preferate pe adresa următoare : Aleea I.O.R. nr. 11, bloc G 3, **scara B,** apt. 21, sectorul 4, București.

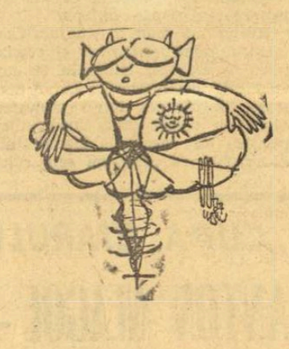

I. SECĂREANU, JIMBOLIA. Este surprinzător faptul că un arbitru de fotbal, chiar fără o calificare superioară, vine cu o părere atît de greșită : regulamentul nu interzice executarea unei lovituri de la 11 metri și în felul descris de dv. ; jucătorul care execută lovitura atinge întîi balonul, trimițîndu-l înainte, iar un coechipier își înscrie. Dar, evident, nu este recomandabil un asemenea procedeu, el majorînd mai degrabă posibilitățile de ratare, decît cele de marcare.

IONEL ARMEAN, BUCUREȘTI. Ambele meciuri dintre Crișul și Universitatea Cluj, **disputate în cadrul ediției 1965-66 a campionatului Diviziei A, s-au terminat la egalitate : 1—1 și 0—0.**

ANDREI TĂNASE, RÎMNICU SĂRAT. Joe Frazier l-a învins pe Cassius Clay, la puncte, după 15 reprize.

AUREL TRAIAN, LUDUȘ. O... picătură din cele trimise : **„Era singur cu portarul. O ocazie unică de gol. Ah, de-ar fi fost la el balonul !“.**

GH. BORLEȘTEANU, ORADEA. Pentru mine, nu există nici o neclaritate : **„În ultimul minut, însă, la o lovitură liberă indirectă, executată lung, în careul arbitrului, O. Ionescu egalează“.** O. Ionescu a preluat lovitura liberă executată lung, în careul arbitrului, de către un coechipier, și a egalat. De altfel, construcția frazei ar fi trebuit să vă conducă la acest raționament, din moment ce s-a spus **„la o lovitură liberă indirectă“,** și nu **„dintr-o lovitură liberă indirectă“.**

MARCEL TECLU, BUCUREȘTI. Sînt de aceeași părere, și anume că arbitrajul lui Cristos Mihas, din finala „Cupei Cupelor“, dintre A.C. Milan și Leeds United i-a dezavantajat net pe fotbaliștii englezi. Uneori, „cavalerii fluierului“ nu sînt deloc... cavaleri.

EMIL GHERGHESCU, SIGHIȘOARA. Reprezentativa noastră a participat la turneul final al următoarelor ediții ale campionatului mondial de fotbal : 1930 (direct), 1934 (prin calificare), 1938 (direct), 1970 (prin calificare).

CONSTANTIN ROMAN, LUDUȘ. **„Am scris două poezii, pe care am stat pe gînduri dacă să vi le trimit sau nu. Dar colegii m-au lămurit că-s bune și să le trimit“.** Bine că mi-ați spus. Altfel, eram supărat pe dv. ! Dar, poate că greșesc eu și, de aceea, m-am decis să public două versuri din poeziile dv. :

Sătmăreanu-i om frumos
Și dă pasele pe jos.

Dacă vom primi cereri din partea cititorilor, vom publica și celelalte versuri !

NELU QUINTUS, PLOIEȘTI. Pus față în față cu rezultatul meciului Petrolul — Metalul București, catrenul dv. de duminica trecută, închinat Petrolului, v-a pus în fața multor sulițe ale cititorilor. Dar nouă dv. catren, dedicat tot Petrolului, îi va mulțumi, desigur :

A fost clipa să erupă,
Dar ieșind — cum știți — din Cupă,
I-a venit — nu-s vorbe-n vînt —
Ca să intre în... pămînt !

Ilustrații : N. CLAUDIU

MOȘ DRĂGHIA DIN NOU LA DRUM...

Iată-l pe moș Drăghia pornind din nou la drum cu bicicleta. Un drum lung, care trece prin Bulgaria, Turcia, Grecia, Iugoslavia, Italia, Franța, Spania și o serie de țări din nordul Africii. Reîntoarcerea este prevăzută pentru anul 1974, cînd moș Drăghia va efectua cu vaporul călătoria de la Casablanca la Constanța.

Sînt cîteva mii de kilometri pe care Alexandru Drăghia nu ezită să-i „atace“, la cei 77 de ani ai săi.

„M-aș bucura să fiu însoțit pînă la frontieră — spunea Alexandru Drăghia — de orice cicloturist, căruia îi garantez că pedalez încet. Aveți în vedere vîrsta și greutatea bicicletei și a bagajelor, care însumează aproape 100 de kilograme“.

Iubitorii sportului din țară, ca și familia sa (cei trei fii ingineri și unul tehnician) îi urează drum bun acestui temerar ciclist.

CAMPIONII UCENICILOR...

Am asistat la disputele finale și la închiderea festivă a celei de a treia ediții a „Campionatului ucenicilor", competiție desfășurată în organizarea clubului Voința București, la baza sportivă proprie, de pe malul lacului Floreasca.

Manifestare reprezentativă a sportului de masă, „Campionatul ucenicilor" a fost onorat la actul său final de prezența la întreceri a tovarășilor **Florian Dănălache**, președinte al Uniunii centrale a cooperativelor meșteșugărești, **Miron Olteanu**, secretar al C.N.E.F.S., **Tudor Vasile**, prim-vicepreședinte al C.M.B.E.F.S., precum și de alte persoane cu munci de răspundere din conducerea cooperației meșteșugărești și a mișcării sportive bucureștene.

Timp de aproape trei ore cît au durat întrecerile la atletism, baschet, handbal, popice sau volei, am urmărit dispute de un farmec cu totul aparte. Lipsiți, deocamdată, de subtilități în mînuirea mingii, la baschet, nereușind încă spectaculoase aruncări la poartă din plonjon, la handbal, tinerii cooperatori au oferit, în schimb, miilor de spectatori o luptă dîrză, fără menajamente, dusă, însă, în limitele unei depline sportivități.

„Marele merit al acestui campionat — ne spunea profesorul **Constantin Furtelea**, vicepreședinte al clubului sportiv Voința — **este acela de a fi cîștigat, pentru un sport sau altul, pe cei mai mulți dintre tinerii pe care îi vedeți astăzi pe teren. În primăvară, majoritatea lor nici nu știau cum să țină o minge în mînă, iar astăzi aruncarea la coș, atacul la fileu sau schimbul de pase la semicerc a devenit pentru ei o preocupare. Odată gustul pentru sport deschis, tinerii noștri au un apetit nemaipomenit și încercăm să-l satisfacem la același nivel".**

De altfel, așa se și explică succesul „Campionatului ucenicilor". Inițiat în 1971, el a atras pe stadion, de la primele sale faze, 915 tineri. În ediția a II-a (1972), numărul participanților la întreceri s-a ridicat la peste 1 800, iar anul acesta, la ediția a III-a, pe listele de participare au figurat aproape 3.300 de tineri și tinere. O cifră, cu adevărat, impresionantă!

Iată acum cîștigătorii ediției a III-a a campionatului: **anul I — fete, atletism**: 1. Cooperativa „Marochineri", **baschet**: Cooperativa „Arta aplicată"; **handbal**: Cooperativa „Marochineri"; **popice**: Cooperativa „Îmbrăcămintea". **Băieți, atletism**: Cooperativa „Tehnometalica"; **baschet**: Cooperativa „Automecanica"; **popice**: Cooperativa „Chimica". **Anii II și III — fete**: **atletism** — Cooperativa „Arta aplicată"; **handbal**: Cooperativa „Îmbrăcămintea"; **popice**: Cooperativa „Arta aplicată"; **baschet**: Cooperativa „Automecanica". **Băieți, atletism**: Cooperativa „Electrobobinaj"; **volei**: Cooperativa „Electrobobinaj"; **baschet**: Cooperativa „Muncă și artă"; **fotbal**: Cooperativa „Mobilă și tapițerie"; **popice**: Cooperativa „Automecanica".

CLASAMENT GENERAL, **fete**: 1. Cooperativa „Muncă și artă"; **băieți**: Cooperativa „Mobilă și tapițerie". **Anul II și III fete**: 1. Cooperativa „Arta aplicată"; **băieți**: 1. Cooperativa „Îmbrăcămintea".

G. ȘTEFĂNESCU

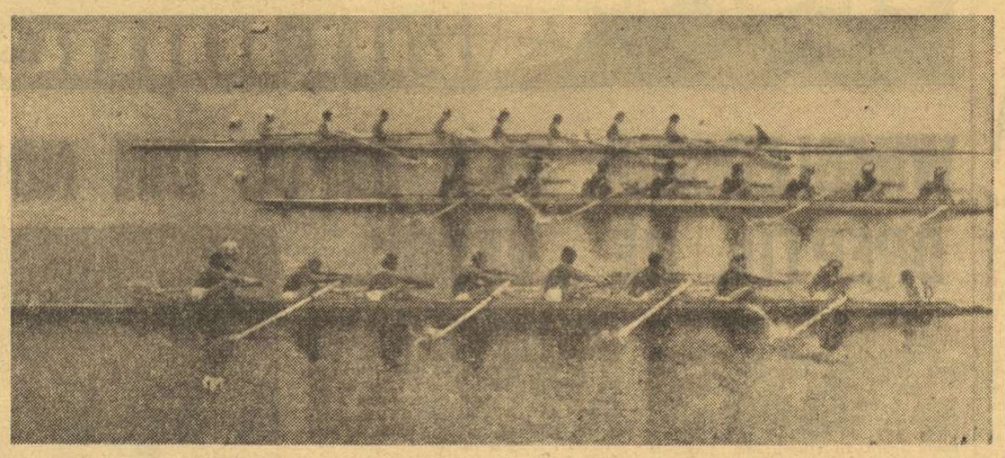

Aspect de la sosirea echipajelor feminine în proba de 8+1.

Foto: Al. HORIA

SCHIFIȘTII ROMÂNI DOMINĂ CU AUTORITATE ÎNTRECERILE „REGATEI SNAGOV"

Amînate cu o zi din motive de ordin tehnic, întrecerile celei de a X-a ediții a **„Regatei Snagov"** la canotaj academic au debutat ieri dimineață într-un cadru extrem de plăcut: timp frumos, excelent pentru concurs, cîteva sute de spectatori și un turn de sosire complet renovat, împodobit sărbătorește cu steagurile celor cinci țări participante (R.D. Germană, Cehoslovacia, U.R.S.S., Bulgaria și România).

Dispunînd de garnituri net superioare din punct de vedere valoric celor ale oaspeților, echipele României au dominat cu autoritate majoritatea probelor, înregistrînd, însă, și cîteva eșecuri. Trebuie să subliniem, în mod special, că schifistele aliniate în competiție de R.D. Germană — chiar dacă nu sînt decît componente ale lotului de tineret — au dovedit un nivel valoric remarcabil.

Prima zi a regatei a început cu probele feminine, desfășurate de-a lungul a 1000 de metri. Din păcate, însă, sportivele române au trebuit să se recunoască învinse în proba de debut, **4+1 rame**, cîștigată într-o manieră clară de echipajul R.D. Germane. Lipsite de aportul redutabilei Cristel Wiener — absentă din motive obiective — fetele noastre au căutat să facă o cursă cît mai bună. Ele n-au reușit, însă, fiind întrecute pe linia de sosire și de ambarcațiunea Bulgariei. O cursă foarte bună a făcut, în schimb, echipajul de 2 f.c. (**Cornelia Neacșu — Florica Petcu**), cîștigător în fața team-ului R.D. Germane. Cuvinte de laudă se cuvin și **Elisabetei Lazăr** care — la capătul celor 1000 m, parcurși într-o cadență remarcabilă — a ieșit victorioasă la schif simplu, întrecînd surprinzător de ușor pe următoarele două clasate, **Maria Micșa** (România) și **Stravca Iordanova** (Bulgaria).

Proba de 4+1 visle a adus un nou succes reprezentantelor R.D. Germane, e drept în condițiile în care primul nostru echipaj nu a luat startul (vislașele românce din această barcă participînd la alte probe). Rămîne ca în cursa de astăzi să vedem dacă schifistele R.D. Germane vor reuși să reediteze succesul și în compania primului echipaj al țării noastre.

Trecînd peste cursa de **2 visle**, dominată categoric de sportivele române (care au și ocupat toate locurile de pe podium), să ne oprim puțin asupra probei de 8+1, la startul căreia s-au aliniat două echipaje române și cîte unul din fiecare țară participantă la întreceri. După primii 500 de metri parcurși, echipajul R.D. Germane (clasat pe locul II la ultima ediție a „Regatei Grünau") se afla în frunte, fiind urmat la 5 secunde de cele două bărci ale noastre. Ordinea aceasta s-a consemnat și la 700 m, pentru ca, de aici, echipajele române să mărească șirocul, încercînd să „prindă" ambarcațiunea R.D. Germane. Toate eforturile au fost, însă, zadarnice, formația primă a României fiind întrecută cu un vîrf de barcă. Lăudabil este, totuși, faptul că dispunem în momentul de față de două echipe complete în proba de 8+1, două echipe apropiate ca valoare, din care se poate face un echipaj redutabil.

Disputate de-a lungul a 2.000 m, întrecerile bărcilor au fost de un nivel mediocru, mai ales datorită faptului că oaspeții au înscris foarte puțini concurenți. În această situație, lupta pentru primele locuri s-a dat între sportivii români, care se pregătesc în echipa reprezentativă pe două grupe: grupa Dinamo (antrenor emerit Dumitru Popa) și grupa Steaua (antrenor Carol Veres); un număr mai mare de victorii au obținut schifiștii din prima grupă. Menționi pentru evoluția avută se cuvin a fi acordate echipajului **Ștefan Tudor, Petre Ceapura** și **Gheorghe Gheorghiu** la 2+1, „simplistului" **Emil Budurișan** (care l-a întrecut pe cei doi schifiști din lotul național!) și echipajului de 4 f.c. (**Emerich Tușa, Ernest Gall, Chiriac Dănilă** și **Francisc Papp**). Iată, însă, primii clasați: **FEMININ, 4+1 rame**: 1. R.D. Germană — 3:39,6; 2. Bulgaria — 3:43,5; 3. România I — 3:43,9; **2 f.c.**: 1. **România (C. Neacșu — F. Petcu)** — 4:00,0; 2. R.D. Germană — 4:06,0; 3. România II — 4:25,8; **simplu**: 1. **Elisabeta Lazăr** (R) — 4:01,3; 2. **Maria Micșa** (R) — 4:06,5; 3. **Stravca Iordanova** (Bulgaria) — 4:10,7; **4+1 visle**: 1. R.D. Germană — 3:29,5; 2. R.S.S. Ucraineană — 3:41,0; 3. România — 3:43,5; **2 visle**: 1. România (**Teodora Boicu — Marioara Singiorzan**) — 3:44,1; 2. România (**Ioana Tudoran — Doina Bărdaș**) — 3:49,5; 3. România (**Mitana Botez — Silvia Pușcaș**) — 3:57,3; **8+1**: 1. R.D. Germană — 3:22,8; 2. România I — 3:22,9; 3. România II — 3:23,3; **MASCULIN, 4+1 rame**: 1. România — Dinamo (**Gh. Gherman, Ivan Cacencu, Gh. Moldoveanu, Dumitru Ivanov + L. Lovrenski**) — 6:49,3; 2 România — Steaua 6:57,2; 3. România — Steaua II — 7:16,4; **2 f.c.**: 1. **România I (Ilie Oanță — Dumitru Grumezescu)** — 7:15,5; 2. România II — 7:26,0; 3. CNU — 7:27,2; **simplu**: 1. **Emil Budurișan** (Steaua) — 7:51,7; 2. **Constantin Toma** (România I) — 7:57,5; 3. **Ion Cergă** (România II) — 7:59,3; **2+1**: 1. România I (**Tudor, Ceapura + Gheorghiu**) — 7:40,5; 2. România II 7:50,0; 3. Cehoslovacia — 8:00,5; **4 f.c.**: 1 România I (**Tușa, Gall, Dănilă, Papp**) — 6:38,4; 2. România II — 6:46,0; 3. R.S.S. Ucraineană — 7:07,7.

Întrecerile celei de a doua zile au loc astăzi de la ora 10.

Horia ALEXANDRESCU

ÎN „CUPA SPERANȚELOR" LA TIR

LIANA CION, PRINCIPALA PERFORMERĂ LA ARMĂ STANDARD

Principalii performeri în cea de a doua zi a **„Cupei speranțelor"**, ce se desfășoară pe poligonul Tunari din București, au fost orădeanca **Liana Cion**, cîștigătoare la două probe de armă standard, și pistolarul **Grațian Calotă**, de la I.E.F.S., care a cucerit destul de ușor locul I la pistol viteză, cu un remarcabil record personal: 581 p. Acest tînăr pistolar a tras excelent în mansa a II-a cînd a reușit să puncteze din 300 posibile 294, ceea ce reprezintă o performanță de valoare și pentru trăgători cu mare experiență.

Revenind la probele de pușcă fete trebuie să spunem că orădeanca Liana Cion — care are doar 18 ani, fiind elevă în clasa a XII-a a Liceului Emanoil Gojdu din Oradea și antrenată de I. Stănescu — a cîștigat detașat proba de 60 focuri culcat (584 p față de 573 p cît a realizat ocupanta locului II), iar după o luptă pasionantă și proba de 3×20. Reprezentanta clubului universitar din Oradea confirmă forma bună în care se află, deoarece amintim că ea a terminat victorioasă cu o săptămînă în urmă două probe și la „Cupa Iași". Încă o subliniere la proba de 60 focuri: băimăreanca **Silvia Cucu**, cea mai tînără trăgătoare a competiției (14 ani) care cu 560 p — nou record personal — a ocupat locul 10.

Cele trei concurente de la Unirea Focșani, care participă în afară de concurs, au avut o comportare bună. A reținut atenția în special **Georgiana Oprișan**, care a lăsat o impresie frumoasă, ea obținînd 555 p la 3×20 focuri — cu 18 puncte mai multe decît concurenta clasată pe locul 1 în clasamentul oficial — și 580 p la 60 f culcat.

REZULTATE TEHNICE: **pistol viteză 60 f** (majoritatea concurenților au fost juniori): 1. **G. Calotă (I.E.F.S.) 581 p (pe manșe: 287—294)**, 2. M. Pavelescu (I.E.F.S.) 575 p, 3. D. Marinescu (Olimpia) 563 p, 4. M. Bujdei (U.T. Arad) 556 p, 5. C. Tugulea (U.T. Arad) 554 p, 6. M. Budurișan (U.T.A.) 546 p. (Felicitări secției de tir de la U.T.A. care a trimis cinci concurenți la pistol viteză, mai mulți decît secțiile de tir din Capitală — antrenor: I. Popovici). **Armă standard 3×20 focuri fete**: 1. **Liana Cion (C.S.U. Oradea) 537 p** (pe poziții: 191—181—165), 2. Elena David (Olimpia) 535 p (190—176—169), 3. Adriana Ianco (C.S.M. Cluj) 534 p (185—179—170), 4. Florica Romano (Olimpia) 532 p, 5. Mariana Mihăilă (Medicina Iași) 516 p, 6. Eugenia Mocanu (Medicina Iași) 511 p; **60 focuri fete**: 1. **Liana Cion 584 p**, 2. Adriana Ianco 573 p, 3. Ana Ipimahi (Medicina Iași) 572 p, 4. Eugenia Mocanu 568 p, 5. Elena Scheer (C.P.M.B.) 566 p, 6. Elena David 564 p.

Întrecerile se încheie azi cu proba de armă 120 f și pistol sport.

T. RABȘAN

fotbal

ASTĂZI, PE STADIONUL „23 AUGUST", ÎN FINALA CAMPIONATULUI NAȚIONAL DE JUNIORI: DINAMO - VAGONUL

Astăzi, pe stadionul „23 August", la ora 18,15 (în deschiderea finalei „Cupei României"), Dinamo București și Vagonul Arad se vor întîlni pentru desemnarea titlului de campioană națională la juniori. Cele două formații au făcut pregătiri atente în ultima săptămînă, cîteva evenimente marcînd modificări în formulele obișnuite de echipă. Astfel, la Dinamo va reintra Lucuță, ale cărui obligații la prima echipă au „expirat" odată cu încheierea campionatului; la Vagonul, în schimb, nefiind posibilă recuperarea celui mai eficace jucător (Leac), accidentat, formația se va alcătui, oarecum, în deficit (Leac a făcut deplasarea doar în calitate de spectator). Iată **formațiile probabile**:

DINAMO (antrenor **Șt. Stăncu-lescu**): **Caraivan — Stanciu**, Constantinescu, **Lucuță**, Costea (Dorobanțu) — Augustin, Ion Marin — Cristea, Bercea, **Fieraru, Vrînceanu**.

VAGONUL (antrenor **A. Hăran**): Suciu — Török, Gall, Csecs (Melnic), Hamza — Nădăban, Balica — Iuhasz, Socaciu, Fodor, Stanca.

Am subliniat cinci jucători din echipa Dinamo, pentru a-i aminti pe aceia care și anul trecut au disputat finala campionatului de juniori în compania lui „U" Cluj.

Reamintim arbitrul întîlnirii: NICOLAE RAINEA (Bîrlad).

S-AU ÎNCHEIAT LUCRĂRILE CURSULUI CENTRAL DE PERFECȚIONARE A ANTRENORILOR

Ieri s-a încheiat, în Capitală, Cursul de perfecționare a antrenorilor care fac parte din grupele de clasificare A și B. Timp de trei zile, un mare număr de antrenori și-au susținut lucrările de control în fața comisiei de examinare, absolvind în acest fel cea de a treia etapă — și ultima — pentru confirmarea pe grupe de clasificare, acțiune care se înscrie în cadrul activității de perfecționare profesională a tehnicienilor ce răspund de pregătirea echipelor noastre divizionare.

VEȘTI ALE VACANȚEI...

După emoțiile pasionantului campionat recent încheiat, în care au jucat un rol de seamă, fotbaliștii craioveni trec zilele acestea prin noi griji. Ne aflăm doar în plină sesiune studențească! Doar Manta și Strîmbeanu sînt... scutiți de asemenea griji. Motivul e foarte simplu: amîndoi sînt deja absolvenți. Primul este inginer, celălalt economist. Ivan se află la Eforie pentru tratament, iar Deselnicu este internat în spital pentru o intervenție chirurgicală.

Vacanța propriu-zisă va fi scurtă pentru universitarii olteni, reînceperea pregătirilor fiind foarte apropiată. Astfel, cei din lotul reprezentativ, adică Sameș, Velea, Țărălungă și Marcu, vor efectua controlul medical pe data de 8 iulie. Restul echipei este convocat patru zile mai tîrziu. Pe 15 iulie, Universitatea Craiova va pleca, pentru 15 zile, la Poiana Brașov.

„CUPA ROMÂNIEI"

(Urmare din pag. 1)

majuscule în istoria fotbalului românesc. La această oră, în cele două tabere circulă un singur gînd: cîștigarea „Cupei" și, implicit, intrarea în „Cupa cupelor". Constructorul Galați vrea să realizeze ceea ce n-a reușit nimeni pînă acum: să cucerească marele trofeu ca echipă de Divizia C cum figurează încă în scriptele federației. Și tînărul antrenor **Vasile Luban**, împreună cu colegul său **Dumitru Boieru**, acum cinci ani fundași ai Oțelului Galați, vor miza, dincolo de decizia lui **Șerbănoiu, Olteanu** și **Podeț**, de vicleniа „virfului" **Vochin** și omniprezența mijlocașului **Ploeșteanu**, dincolo de experiența lui **Manta, Cernega** și **Ioniță**, pe marea putere de luptă și luciditatea demonstrate în partidele atît de dificile de pînă acum. Dar și antrenorul vîlcean, **Dumitru Anescu**, are argumente majore. Se gîndește la maturitatea internaționalului **Haidu**, la experiența lui **Burlacu** și **Stana**, nu de mult componenți ai unor echipe din prima divizie, la insistența atacantului central **Gojgaru**, la subtilitățile lui **Donose** și eficacitatea lui **Orovitz**, cel care a înscris patru goluri în jocurile din această ediție, și în primul rînd la moralul echipei.

...Astăzi, cele două echipe vor juca pentru prima dată în istoria lor într-o finală. Pentru prima dată vor apare la lumina reflectoarelor. Și, sîntem convinși că, astăzi, echipa de la Dunăre și cea din Valea Oltului vor încerca să facă cel mai mare meci din viața lor.

...Astăzi, o finală în care vom avea doi învingători și nici un învins!...

ZIC-ZAC fotbalistic

SĂRBĂTORIREA LUI ȘESTERNEV

Spectatorii meciului U.R.S.S. — Brazilia, la Lujniki, au asistat la o frumoasă ceremonie de adio consacrată despărțirii de echipa reprezentativă a țării a fostului ei component și căpitan, **Albert Șesternev**. Echipa sovietică a apărut pe teren cu 12 jucători. Fostul căpitan a predat banderola roșie și onoarea conducerii formației în luptă colegului său Hurtilava. În aplauzele celor peste o sută de mii de spectatori, încărcat de flori și ovaționat, Șesternev a făcut un tur de onoare al stadionului, încheind astfel în triumf o excepțională carieră sportivă.

Apărător central al reprezentativei sovietice, fostul ei căpitan a apărut de 91 ori în rîndurile sale. De numeroase ori component al diferitelor selecționate ale lumii și ale F.I.F.A., Șesternev a fost unul din cei mai proeminenți jucători sovietici de fotbal.

Absolvent al Institutului de cultură fizică și sport din Moscova, militar de carieră, avînd gradul de căpitan, fostul internațional va debuta în curînd în funcția de antrenor, făcînd parte din cadrele tehnice ale echipei T.S.K.A. din Moscova.

„PĂSĂRI CĂLĂTOARE" ÎN SPANIA

Odată cu hotărîrea Federației spaniole de a permite includerea în formațiile de club a cîte doi fotbaliști de origine străină, o adevărată avalanșă de „turiști" cu legitimații de jucători ai diferitelor cluburi europene și sud-americane s-au abătut asupra Spaniei.

S-a scris mult despre **Cruyff**, care ar urma să fie legitimat la F. C. Barcelona, deși clubul Ajax Amsterdam posedă un contract care îi permite utilizarea acestui celebru jucător încă doi ani de-acum înainte. S-a vorbit și despre un alt component al naționalei olandeze și al Ajax-ului, mijlocașul **Kroll**, se mai vorbește despre **Neskens** și **Rep**, iar în vremea din urmă s-a auzit tot mai insistent numele lui **Netzer**. Toți acești jucători au vizitat, ca din întîmplare, în ultima vreme, teritoriul spaniol, iar vest-germanul Netzer (Borussia Mönchengladbach) a și semnat contractul la Real Madrid.

Dar și continentul american își trimite „turiștii" săi. Astfel, apare ca sigură angajarea de către Real Madrid a celui mai bun jucător al clubului Sarsfield și al „naționalei" Argentinei, **Bianchi**. Tot la Real ar urma să apară și faimosul **Rivelino**, care ar urma să-și dea asentimentul imediat după terminarea turneului națională braziliene în Europa.

R. F. GERMANIA — PRINCIPALA FAVORITĂ A C.M. '74?

Înaintea campionatelor mondiale de fotbal din 1974, agenția sportivă SID din Düsseldorf a inițiat o amplă anchetă în rîndul publicațiilor și agențiilor de specialitate cu privire la șansele pe care acestea le acordă diferitelor echipe în turneul final al C.M.

Anchetei i-au răspuns 15 agenții și ziare de sport, cele mai cunoscute din Europa, care, cu două excepții — agenția austriacă APA și cea iugoslavă Tanjug — au indicat ca principală favorită reprezentativa R. F. Germania, APA a indicat victoria selecționatei Braziliei, în vreme ce redactorii de la Tanjug s-au pronunțat pentru triumful echipei Angliei.

Dacă ar fi să întocmim un clasament al favoritelor, acordînd trei, două și, respectiv, un punct pentru primele trei echipe indicate, ierarhia ar arăta astfel: **1. R. F. Germania — 41 p; 2. Brazilia — 24 p; 3. Anglia — 9 p.** În continuare, clasamentul ar mai nota puncte acordate echipelor Italiei, Olandei, Iugoslaviei, Argentinei și Bulgariei. De remarcat că reprezentativei bulgare îi acordă credit doar agenția portugheză ANI, care o indică pe locul al treilea, în urma R. F. Germania și Braziliei.

În sfîrșit, ca o curiozitate: în vreme ce toate agențiile naționale anchetate includ selecționatele țărilor lor pe prezumtivul podium de premiere, **„Reuter"** (Anglia) comunică o ordine oarecum surprinzătoare: **R.F.G., Argentina, Iugoslavia.**

TRISTEȚEA LUI ROCCO...

Cotat la această oră drept cel mai exigent antrenor din peninsulă, **Nereo Rocco** a fost întotdeauna un excelent interlocutor pentru ziariști, răspunzînd cu amabilitate întrebărilor acestora. Înainte de a pleca în vacanță, antrenorul ex-campioanei Italiei, A. C. Milan, a fost supus unui tir încrucișat de întrebări, iar el a răspuns la toate, cu amabilitatea întotdeauna, dar parcă cu mai multă tristețe...

— **Un bun antrenor** — a spus Rocco — **trebuie să fie un amestec între un profesor de gimnastică, un tată, un confesor, un pedagog, un expert financiar și, bineînțeles, un specialist în fotbal. Un asemenea amestec este greu de găsit. M-am străduit întotdeauna să mă apropii de idealul de mai sus, convins că factorul cel mai important îl constituie, totuși, încrederea completă în propriii jucători. Aceștia, însă, nu m-au înțeles întotdeauna...**

O asemenea declarație, urmînd ajungerii în finala „Cupei Cupelor", pare să confirme amănuntele zvonuri de culise care vorbesc despre neînțelegerile dintre exigentul Rocco și jucătorii săi, prezicînd chiar un viitor „divorț".

Întrebat dacă rămîne la Milan, Rocco a confirmat. Cu jumătate de glas...

Dacă recentul meci Polonia — Anglia (2—0) a fost favorabil gazdelor, rămase în plină cursă de calificare, el a fost nefericit pentru golgeterul polonez Lubanski. Acesta s-a accidentat grav, devenind indisponibil pentru cîteva luni. Iată-l povestind momentul accidentului (reprodus alături): „McFarland **s-a repezit asupra mea și am căzut amîndoi în apropierea tușei. Mi-am dat seama că mingea n-a ieșit în aut. În aceeași clipă, am simțit o durere fulgerătoare în piciorul drept. Întregul stadion se clătina, deși țineam ochii închiși. Trebuie să fie piciorul, mi-am zis, doar nu s-o fi rupt... Mă durea, mă durea îngrozitor. M-am calmat abia spre seară, cînd doctorii, constatînd fractura, îmi puseseră ghipsul".**

Moment de la deschiderea festivă a întrecerilor „Cupei Femina" — 1973

La Timișoara: ÎNCEPUT DE TRADIȚIE ÎN „CUPA FEMINA"

Peste 600 de participante la ediția inaugurală a competiției

Impulsionarea activităților de educație fizică în rîndul femeilor, obiectiv înscris în Hotărîrea Plenarei C.C. al P.C.R. din 28 februarie — 2 martie 1973, preocupă organizațiile sportive timișorene, conștiente că acest capitol al muncii lor se prezintă încă deficitar, atît ca amploare, cît și ca eficiență. Indiscutabil, problema prezintă o serie de dificultăți obiective. Bugetul de timp liber al femeii este grevat de o serie de obligații familiale specifice, de care — în general — este scutit bărbatul. Se știe, apoi, că — prin mentalitate și tradiție — o fată este mai greu de „scos din casă", de adus pe stadion, decît un băiat. Dar aceste piedici, la care se mai adaugă și altele, ca un caracter subiectiv, nu au descurajat Comisia de femei din județul Timiș (avînd în persoana președintei sale, tovarășa **Alexandrina Corneanu**, o fervență sprijinitoare a sportului) în intenția de a face — totuși — o încercare.

Și, astfel, a fost inițiată în orașul de pe Bega prima ediție a **„Cupei Femina"**, competiție polisportivă care a înregistrat un remarcabil succes de debut. Programul a cuprins întreceri de atletism, handbal, volei și — moda acestui deceniu — ...fotbal, fiind astfel eșalonat încît să nu obosească prea mult și să nu plictisească, oferind posibilitatea unei concurente de a-și măsura forțele în mai multe discipline. Probele atletice, de pildă, au cuprins o alergare pe 60 de metri, săritura în lungime și o ștafetă de 4x100 m.

Oricît ar părea de ciudat, succesul cel mai mare l-a înregistrat tot fotbalul, care și-a cucerit fervente adepte chiar și în rîndul... fetițelor de vîrstă preșcolară. În deschiderea festivităților, spectatorii au putut urmări un delicios joc între echipele grădinițelor de copii ale Fabricii de ciorapi și Uzinelor mecanice. Meciul „vedetă", între formațiile Școlilor profesionale textile din Timișoara și Lugoj, vrînd să respecte, parcă, canoanele marilor partide de cupă, s-a terminat la egalitate (0—0) și rezultatul a fost decis prin executarea loviturilor de la 11 metri! Au învins timișorencele cu 3—2.

Organizatorii au numărat pe foile de concurs peste 600 de participante. Îmbucurător este faptul că alături de localnice s-au prezentat și invitatele lor, din Lugoj și din mai multe comune ale județului: Orțișoara, Gătaia, Sînandrei, Sînmihaiul Român și Ciacova.

„Cupa Femina" — 1973 a fost, în totalitatea ei, o reușită, un început bun, ceea ce determină pe organizatori să încerce și alte acțiuni asemănătoare, oferind fetelor și femeilor din județul Timiș cît mai multe prilejuri de a practica sportul în mod sistematic și organizat.

Agenda ACTIVITĂȚII SPORTIVE DE MASĂ

SATU MARE:

CROSUL COOPERATORILOR

Peste 150 de concurenți s-au întrecut la etapa finală a „Crosului cooperatorilor", disputat pe un traseu din orașul Satu Mare. În întrecerea feminină distanța pe care s-a alergat a fost de 1 800 m., iar în cea masculină de 2 200 m. Iată rezultatele: **feminin** 1. Margareta Marincaș, 2. Viorica Olteanu, 3. Florica Talpoș (toate de la Negrești Oaș); **masculin**: 1. I. Sandor, 2. M. Mark, 3. L. Boca (toți din Satu Mare).

Ștefan VIDA-coresp.

REȘIȚA:

„CUPA VACANȚEI" LA TENIS DE MASĂ

Comisia județeană de specialitate și Consiliul municipal al organizației pionierilor au organizat în localitate, timp de 4 zile, o reușită întrecere de tenis de masă dotată cu „Cupa vacanței". Iată cîștigătorii primelor locuri: **11—12 ani (băieți)** I. Predescu (Șc. gen. 3); **13—14 ani** G. Gale (Șc. gen. 6); **fete: 11—12 ani** Dorina Gurgu (Șc. gen. 6), **13—14 ani** Gabriela Guruian (Școala de muzică).

Doru GLĂVAN-coresp. județean

HOREZU:

„CUPA ORAȘULUI" LA FOTBAL

În orașul Horezu (județul Vîlcea) s-au disputat finalele întrecerii de fotbal dotate cu „Cupa Horezu". Au participat echipe masculine și feminine din orașul gazdă, precum și din Rm. Vîlcea, Băbeni și din alte localități. Întrecerea s-a desfășurat pe două grupe: una a cuprins echipe ce activează în campionatul județean, iar în cealaltă au fost incluse formații ale asociațiilor sportive din întreprinderi și instituții. Echipa Unirea Băbeni și-a adjudecat trofeul primei grupe, iar A. S. Vîlcea Rm. Vîlcea s-a clasat pe primul loc în grupa secundă. La fete cupa a revenit echipei A. S. Vîlcea care, în finală, a dispus cu 2—0 de Flacăra Horezu.

Pavel GIORNOIU-coresp.

ARBĂNAȘI:

ÎN TABĂRĂ AU SOSIT PRIMII PIONIERI

Situată pe pitoreasca Vale a Slănicului, localitatea Arbănași a devenit, pentru perioada vacanței mari, o frumoasă tabără pentru pionierii buzoieni și pentru colegii lor din alte județe ale țării: Brașov, Vrancea, Harghita, Covasna, Bacău și Prahova. Împrejurimile oferă minunate locuri pentru excursii și drumeții, acțiuni care au și început. În tabără, copiii au la dispoziție un club cu mese de tenis și șah, precum și terenuri de fotbal, handbal, volei, porticuri de gimnastică, balansoare.

Prima serie de pionieri a și sosit în tabără și imediat după instalare copiii au și început întrecerile de șah, tenis de masă, fotbal și volei.

CISNĂDIE:

ÎNTRECERI ALE TEXTILIȘTILOR

Sute de tineri din orașul Cisnădie, județul Sibiu, au fost prezenți, zilele trecute, la atractivele competiții sportive ale textiliștilor din localitate. Ei s-au întrecut la mai multe discipline, de cea mai mare popularitate bucurîndu-se jocurile de volei, fotbal și handbal. Au ținut să-și trimită reprezentanții aproape toate secțiile fabricii textile: covoare plușate, țesătoria de stofe, filatura cardată, apreturile. La cele trei ramuri s-au întrecut peste 1 400 de tineri și tinere de la I.I.S. Textila.

Ilie ANDREI-coresp.

Unde mergem?

CANOTAJ: **Lacul Snagov**, de la ora 10: întreceri finale în cadrul regatei internaționale Snagov (ziua a II-a).

CICLISM: **Velodromul Dinamo**, de la ora 9: „Cupa ziarului Sportul" — competiție internațională de pistă (ziua a III-a).

FOTBAL: **Stadionul „23 August"**, ora 18.15: Dinamo București — Vagonul Arad — finala campionatului republican de juniori; ora 20: **STRUCTORUL GALAȚI — CHIMIA RÎMNICU VÎLCEA — finala „Cupei României"**.

PENTATLON MODERN: **Baza hipică din calea Plevnei**, de la ora 9: proba de hipism din cadrul campionatelor internaționale ale României (ultimele două serii).

TENIS DE MASĂ: **Sala Floreasca**, de la ora 9: turneu internațional cu participarea jucătoarelor și jucătorilor de la Spartak București și S.C.K. Proletar Coka (Iugoslavia).

TIR: **Poligonul Tunari**, de la ora 9: întrecerile „Cupei speranțelor" la armă liberă calibru redus 3x40 f, armă standard, pistol sport și talere aruncate din șanț.

PELE DEZMINTE REVENIREA SA ÎN ECHIPA BRAZILIEI!

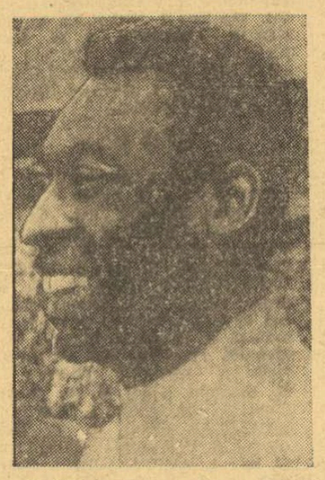

Profitînd de prezența clubului Santos în S.U.A., corespondentul sportiv al agenției U.P.I. a luat un interviu lui Pele, din cuprinsul căruia publicăm unele păreri ale celebrului jucător despre echipa Braziliei și viitorii ei adversari la C. M. de anul viitor.

— **Veți reveni în echipa națională braziliană?**

— Am luat o hotărîre și este cinstit să mi-o respect...

— **Ce șanse acordați Braziliei la viitorul campionat mondial?**

— Absența unor jucători de talia lui Carlos Alberto, Gerson sau Tostao se resimte în jocul reprezentativei noastre întinerite. Poate turneul european va aduce un plus de experiență, dar Rivelino nu vrea să ia asupra sa rolul constructorului de joc, iar Piazza, cel mai experimentat din formație, nu s-a născut conducător.

— **Ce părere aveți de echipa R. F. Germania și pe cine mai socotiți adversari redutabili?**

— Beckenbauer, Netzer și Müller alcătuiesc un trio puternic, mai adăugați avantajul terenului propriu și excelenta pregătire fizică a vest-germanilor și veți vedea că ei reprezintă pentru noi un obstacol de temut. Lor li se pot adăuga și echipele Argentinei și Angliei.

— **Ce schimbări a adus ediția mexicană a C. M. în fotbal?**

— Echipele sud-americane au început să acorde o importanță mult mai mare pregătirii fizice, iar cele europene părții de virtuozitate tehnică, fără de care calitățile atletice sînt insuficiente.

— **Doriți cumva să deveniți antrenor?**

— În nici un caz antrenor profesionist! Sînt gata să-mi împărtășesc marea experiență tinerelor cadre, dar nu voi lua niciodată bani pentru aceasta.

— **Veți fi prezent la „Weltmeisterschaft"?**

— Desigur. Adăugați că nu voi fi nici comentator, nici observator, ci un spectator pur și simplu, venit la München pentru propria sa plăcere.

LA ATENA, ÎNTRECERILE PENTRU CUPA EUROPEI LA ATLETISM SE DESFĂȘOARĂ ÎN NOCTURNĂ

Rezultatele primei reuniuni — în numărul nostru de mîine

ATENA, 30. — Sîmbătă seară au început pe stadionul Karaiskakis din capitala Greciei întrecerile preliminare din cadrul grupei I a „Cupei Europei" la atletism bărbați. La acest concurs își dispută șansele de calificare reprezentativele **Bulgariei, României, Austriei și Greciei.** În aceeași fază a competiției se întrec la **Lisabona** formațiile **Elveției, Iugoslaviei, Irlandei** și **Portugaliei,** iar la **Bruxelles,** cele ale **Norvegiei, Belgiei, Olandei, Danemarcei, Islandei** și **Luxemburgului.**

Selecționata țării noastre, plecată vineri dimineața din Capitală, a ajuns la Atena după 90 de minute și se află instalată la hotelul „Margi House" din Vouliagmeni, o suburbie a orașului, aflată la o distanță de 20 de kilometri de centru. În după-amiaza aceleiași zile atleții noștri au luat un prim contact cu pista stadionului Karaiskakis, iar sîmbătă dimineață au fost din nou convocați la o ședință scurtă de pregătire.

Vremea este foarte călduroasă în capitala Eladei și pentru ca programul concursului să se desfășoare în condiții cît mai bune, organizatorii au decis ca reuniunile să înceapă zilnic după ora 21. Așadar sportivii își vor disputa șansele la lumina reflectoarelor.

Ultimele vești din tabăra atleților români. În general domnește optimismul și dorința fierbinte ca întrecerile de la Atena să ofere echipei noastre naționale un loc prețios în semifinala de la Nisa, unde sînt direct calificate formațiile **R. D. Germane** (actuala deținătoare a „Trofeului Bruno Zauli"), **Franței, Cehoslovaciei** și **Suediei. Tînărul** nostru demifondist, **Gheorghe Ghipu,** una din vedetele selecționatei noastre, nu știa sîmbătă dimineața dacă va alerga ambele probe (800 m și 1500 m). În cazul că el va concura numai la 800 m, forma sa foarte bună îi va permite, probabil, să obțină un rezultat bun, poate chiar superior recordului național. Dacă Ghipu va trebui însă să la ambele starturi, atunci tehnicienii noștri vor indica cu siguranță tînărului nostru alergător curse tactice, pentru puncte, în care performanța să fie trecută pe planul secund.

Într-o bună dispoziție se află și **Constantin Stan,** care intenționează să facă cu acest prilej o nouă tentativă asupra recordului național la 400 m (46,5) deținut de Puiu Tudor. El însă va avea de făcut la Atena un veritabil tur de forță, deoarece antrenorii, îl vor utiliza și în ștafeta de 4 × 400 m și, probabil, în cursa de 200 m. La ora închiderii ediției concursul este în curs de desfășurare, astfel că rezultatele primei reuniuni le veți afla din numărul nostru de mîine.

PROTOCOL DE COLABORARE SPORTIVĂ ÎNTRE U.R.S.S. ȘI POLONIA

MOSCOVA, 30 (Agerpres). — La Moscova a fost semnat un protocol de colaborare între organizațiile sportive din **U.R.S.S.** și **Polonia.** În afara întîlnirilor dintre selecționate și cluburi ale celor două țări, în protocol sînt prevăzute antrenamente în comun la alpinism, patinaj viteză, schi și baschet. Se vor efectua de asemenea schimburi de antrenori la patinaj artistic, scrimă, lupte, haltere și călărie.

VOLEIBALISTELE POLONEZE ÎNVINGĂTOARE

Turneul internațional feminin de volei de la Cracovia s-a încheiat cu victoria reprezentativei Poloniei care, în meciul decisiv, a întrecut cu scorul de 3—0 (15—6, 15—6, 15—6) formația Olandei. Pe locul trei s-a clasat selecționata orașului Cracovia.

NOU RECORD AL FRANȚEI PE 1000 m

Cu prilejul unui concurs atletic desfășurat la Paris, sportivul francez **Marcel Philippe** a stabilit un nou record național în proba de 1 000 m, cu timpul de 2:17,00. Vechiul record era de 2:18,6 și aparținea din anul 1964 lui Jean Vadoux. Cursa de 3 000 m plat s-a încheiat cu victoria lui Liardet, cronometrat în 7:58,00. În proba masculină de ștafetă 4x100 m, prima echipă a Franței (Sarteur, Leroux, Ducasse, Echevin) a realizat timpul de 40,2 sec.

PE TERENURILE DE FOTBAL

● În finala „Cupei Alpilor" s-au întîlnit formațiile elvețiene **Servette Geneva** și **Lausanne Sports.** Victoria a revenit, cu scorul de 1—0 (0—0), echipei Servette. Unicul punct al partidei a fost marcat de Pfister, în min. 50. La meci au asistat 10 000 de spectatori.

● Comisia de disciplină a Uniunii europene de fotbal (U.E.F.A.), întrunită la Berna, a aplicat sancțiuni împotriva unor jucători care s-au făcut vinovați de abateri în cursul meciurilor organizate sub egida sa. Pentru joc dur și recidivă, fotbalistul italian **Riccardo Sogliano** (A. C. Milan) nu va putea juca în partide ale cupelor continentale pînă la 31 decembrie 1974. Au mai fost suspendați jucătorii **Hunter** (Leeds United), **Schryvers** (Twente Enschede) și **Roger Davies** (Derby County).

● În etapa a 12-a a campionatului suedez: Norrköping — Aatvidaberg 1—1; Landskrona — Oergryte 1—0; Orebro — Elfsborg 2—1; Hammarby — A.I.K. 3—0; Gais — Malmö 2—3; Djurgaarden — Sirius 3—1; Saab — Oster 1—1. **Clasament:** 1. Aatvidaberg — 23 p.; 2. Oster — 17 p; 3. Landskrona — 14 p.

sportul în lume

WIMBLEDONUL ȘI-A IMPUS DIN NOU DREPTUL DE „VETO"...

LONDRA, 30 (Prin telefon de la trimisul nostru).

Sîmbătă la amiază mă îndreptam spre Wimbledon împreună cu Ilie Năstase. În mașină era cald. Năstase acuza o durere la omoplat. Mi-a spus: **„Nu mai știu de unde vine durerea asta. Probabil că s-au adunat acum toate. În sfîrșit, am impresia și eu că sînt obosit..."**

Drumul a continuat în tăcere. Deodată, Năstase mi s-a adresat fără vre-un motiv special: **„Tii minte, anul trecut la Wimbledon? Aveam 4—4. Conduceam cu 30—0 pe serviciul lui Smith. Am dat acel retur reușit. S-a repezit la fileu, prea tîrziu. Era bătut. Dar lemnul rachetei lui a lovit totuși mingea și a făcut punct. ½a 0—40, desigur, aș fi fost eu campionul Wimbledonului..."**. Acest monolog aproape intim al lui Ilie Năstase sugera, de fapt, starea lui de spirit, înaintea jocului cu Sandy Mayer.

Meciul a început cu un preaviz, Mayer a făcut un prim break, după 0—40. La 0—2, la ghemuri, Năstase a rezistat greu. Apoi, jocurile s-au desfășurat într-un dialog obișnuit pe servicii cîștigate. Năstase dădea vizibile semne de oboseală. Îi aveam în față, de fapt, pe Năstase din meciul cu Smith, de la București. Ca și atunci, Ilie a încercat să reziste. La 4—5, a făcut față încă un moment, respingînd șapte setbaluri ale adversarului. Dar setul era pierdut.

Al doilea a început cu același dialog perfect, pînă cînd Ilie a reușit un break la 2—1, pentru a ajunge la 3—1. Replica lui Mayer, exprimînd fidel forța și tenacitatea acestui jucător — care l-a învins pe Kodes la ultimul Forest Hills — a fost imediată. Năstase nici n-a avut timp să-și savureze breakul. Egalitate. Și duelurile serviciilor au fost reluate. Conduce Năstase, cu 6—5, dar este din nou învins, de data aceasta în prelungiri.

Tribunele așteptau cu emoție al treilea set. Năstase realizează din nou un break: 2—0. Și din nou, replica lui Mayer se arată descurajatoare. El își reintegrează avantajul în ghemul următor, pentru a continua cu replici pe cît de simple, pe atît de convingătoare, pe gazonul foarte rapid al Wimbledonului. Publicul, pînă atunci cu Năstase, a simțit posibilitatea unor noi emoții tari și a trecut treptat de partea tînărului american. La 4—4, Mayer reușește un break. Năstase își adună ultimele puteri și răspunde cu aceeași monedă. Urmează: 5—5, 6—5, 6—6, 7—6 și în final, 8—6. Publicul jubilează, întrevăzînd continuarea unei lupte ce devenise pasionantă. Dar Năstase este din ce în ce mai obosit. Mayer joacă precis, matematic. Deși european de origine, Mayer și-a însușit multe din atuurile jucătorilor din familia lui Stan Smith.

Setul patru păstrează aceeași fizionomie. Năstase greșește reveniri, pierzînd cele mai multe puncte în acest moment al jocului. Starea lui de oboseală este subliniată și de irregularități în execuții. Ghemuri cu cîte 4 „as-uri" sînt urmate de altele cu duble-greșeli la serviciu și chiar „greșeli de picior" sancționate cu prea multă pedanterie de arbitrii englezi. De cealaltă parte a fileului, în schimb, Mayer continuă imperturbabil. La 4—5, urmează ultimul ghem, a cărui fizionomie sugerează profilul întregului meci. Servește Mayer. 15—0, pe un cros slab al lui Ilie. 15—15 cu un passing reușit. 30—15, retur în fileu. 30—30, greșeală elementară a lui Mayer. 30—40 pe un cros extraordinar al lui Năstase, una din puținele sale realizări tehnice reușite în acest set. Dar 40—40, volé perfect al americanului. Avantaj Mayer, pe o minge trimisă afară de Năstase. În sfîrșit, mingea finală, exprimînd și ea tot jocul: retur în partea de jos a fileu lui, cădere totală a lui Năstase.

La ieșirea de pe teren, un ziarist elvețian spunea cu voce tare: **„Năstase a jucat la fel ca la București, în finala Cupei Davis. Din cînd în cînd marile vedete obosesc. Ele întîrzie aproape întotdeauna să-și ducă mașina la revizie. Și surprizele devin logice!"**

Ilie Năstase pierde în această zi de sfîrșit de iunie a doua sa iluzie. Anul trecut, această iluzie s-a numit Cupa Davis. Anul acesta, ea se numește Wimbledon. Surprinzător este faptul că această evidentă scădere de forță, augmentată acum de un concurs nefericit de împrejurări, printre care acea întindere musculară survenită în finala de sîmbătă, cu Taylor, la Queens Club, poartă aceleași antecedente. Ea vine mereu după un mare succes, după triumfuri. După Forest Hills, anul trecut. După Roland Garros și Foro Italico, acum. În ambele cazuri obstacolele s-au dovedit insurmontabile. Ilie Năstase strălucește în tenisul mondial doar atunci cînd se află pe culmile formei sale sportive. Orice dereglare a acestui perfect sistem funcțional, face din Năstase un jucător supus legilor prozaicului cotidian.

Jimmy Connors, *unul din favoriții turneului*

Ilie Năstase, acest om extraordinar de pur, a resimțit — din cîte mi-am dat seama — și povara acelui duel de interese care a precedat acest Wimbledon '73. Deși a fost constient de faptul că a procedat ca un sportiv adevărat, el s-a arătat mereu obsedat de realitatea sciziunii intervenite în tenis. Și astfel Wimbledonul a devenit pentru el un concurs în care nu avea decît de pierdut.

Ceea ce s-a și întîmplat în această foarte tristă zi din viața marelui nostru campion.

Ioan CHIRILĂ

PRIMA MARE SURPRIZĂ: NĂSTASE ELIMINAT ÎN OPTIMILE DE FINALĂ!

LONDRA, 30 — Prima mare surpriză a campionatelor internaționale de tenis ale Angliei a fost furnizată de tînărul jucător american **Sandy Mayer,** în vîrstă de 20 ani, originar din Wayne (New Jersey), care l-a eliminat pe primul cap de serii al probei de simplu, campionul român **Ilie Năstase.** Scorul partidei: 6—4, 8—6, 6—8, 6—4 pentru Mayer. Un alt rezultat-surpriză îl are ca autor pe indianul **A. Armitraj,** învingător cu 7—5, 8—9, 6—3, 6—4 asupra australianului **Owen Davdison,** cap de serii nr. 7. Iată și celelalte rezultate ale optimilor de finală: **Fassbender** (R.F.G.) — **Pohmann** (R.F.G.) 6—2, 7—5, 6—3; **Metreveli** (U.R.S.S.) — **Feaver** (Anglia) 8—6, 6—4, 6—1; **Connors** (S.U.A.) — **Mitton** (R.S.A.) 6—3, 6—4, 6—2; **Borg** (Suedia) — **Barany** (Ungaria) 6—3, 6—2, 6—3, 5—7, 6—1; **Taylor** (Anglia) — **McKinley** (S.U.A.) 6—1, 7—5, 6—8, 7—5; **Kodes** (Cehoslovacia) — **Mukerjea** (India) 6—4, 3—6, 6—4, 6—3.

Nici o surpriză în turneul feminin, în schimb, unde cele 8 favorite s-au calificat pe locurile lor de tablou, pentru sferturile de finală. Iată rezultatele: **Margaret Court** (Australia) — **Glyn Coles** (Anglia) 6—4, 6—1; **Olga Morozova** (U.R.S.S.) — **Ingrid Bentzer** (Suedia) 7—5, 6—1; **Chris Evert** (S.U.A.) — **Janet Young** (Australia) 6—3, 3—6, 8—6; **Rosie Casals** (S.U.A.) **Kris Kemmer** (S.U.A.) 6—3, 6—3; **Virginia Wade** (Anglia) — **Françoise Durr** (Franța) 4—6, 6—4, 7—5; **Evonne Goolagong** (Australia) — **Patti Hogan** (S.U.A.) 6—0, 6—1; **Kerry Melville** (Australia) — **Peggy Michel** (S.U.A.) 6—2, 3—6, 6—4; **Billie Jean King** (S.U.A.) — **Lesley Hunt** (Australia) 6—4, 5—7, 6—0.

La dublu mixt, în primul lor meci, încheiat tîrziu în seara de vineri, **Ilie Năstase** (România) și **Rosemary Casals** (S.U.A.) au dispus cu 8—6, 6—2 de **Bjorn Borg—Henriet Anliot** (ambii Suedia).

Pe marginea viitorului Congres de la Varna

DEZIDERATUL OLIMPIC NR. 1: RELAȚII MAI STRÎNSE ÎNTRE C.I.O. ȘI CELELALTE ORGANISME SPORTIVE

Opiniile unor personalități din lumea sportului: LORDUL KILLANIN, președintele C.I.O., G. ONESTI, coordonatorul C.N.O. și R. RUSSEL, fost purtător de cuvînt al Federațiilor internaționale pe lîngă C.I.O.

Este bine cunoscut faptul că mișcarea olimpică mondială se află în fața unui eveniment deosebit de important: se reia vechea tradiție a Congreselor olimpice. După o pauză îndelungată — 43 de ani — factori de răspundere ai activității sportive de pe toate continentele vor dezbate laolaltă problemele actuale cu care este confruntat acest amplu fenomen social — sportul.

Programat la Varna, între 30 septembrie și 4 octombrie, Congresul Olimpic preocupă în cea mai mare măsură nu numai pe organizatori, dar și pe exponenții marilor organisme sportive internaționale: Comitetul Internațional Olimpic, Comitetele Naționale Olimpice (C.N.O.) ca și Federațiile sportive internaționale (F.I.). Preocupările acestora, dezideratele care îi însuflețesc, sînt reflectate în răspunsurile pe care trei personalități importante din lumea sportului, **lordul Killanin** președintele C.I.O., **Giulio Onesti,** coordonatorul C.N.O. și **col. R. Russel,** președintele Federației internaționale de box amator, au binevoit să le acorde revistei Comitetului olimpic bulgar. Pentru interesul pe care îl prezintă redăm și noi aceste opinii cititorilor noștri.

PREȘEDINTELE C.I.O.: CONGRESUL — O ÎNLESNIRE

Întrebat dacă este de părere că acest Congres va duce la o legătură mai strînsă între C.I.O. și C.N.O., lordul Killanin a răspuns: **„Contactul dintre C.I.O. și C.N.O. a fost constant și susținut. Comitetele Naționale Olimpice insistă totuși pentru o colaborare și mai strînsă. Este foarte probabil, așadar, că apropiatul Congres va constitui o înlesnire în realizarea acestui proces. Totuși dificultatea majoră — și aceasta este rărerea a numeroși membri ai C.I.O. ca și ai C.N.O. — rezidă în faptul că există deosebiri considerabile între condițiile existente, de la un continent la altul, de la o țară la alta. Dacă toate Comitetele Naționale Olimpice ar fi fost constituite în conformitate cu regulamentul C.I.O. n-ar mai fi survenit o serie de probleme".**

Referitor la faptul că Congresul de la Varna ar putea deschide calea pentru adaptarea unor probleme olimpice la cerințele actuale, președintele C.I.O. a opinat că acest lucru este posibil **„dar, în decurs de cîțiva ani".**

G. ONESTI DESPRE ROLUL C.N.O.

În calitatea sa de coordonator al C.N.O., **Giulio Onesti** a fost rugat să-și spună părerea asupra interesului pe care îl suscită temele Congresului printre reprezentanții Comitetelor Olimpice Naționale. **„C.N.O. au fost totdeauna niște protagoniste ale mișcării olimpice mondiale — a răspuns G. Onesti. Deci ele se interesează de tot ceea ce le atinge și acest lucru este valabil atît pentru cele care au răspunderi în conducerea mișcării olimpice din țara lor cît și pentru cele mai de curînd constituite. Temele Congresului sînt foarte importante. În special prima** (n. r. Mișcarea olimpică modernă și perspectivele de dezvoltare în viitor) **și a treia** (n. r. Schițarea viitoarelor Jocuri Olimpice).

„Credeți că rolul contemporan al C.N.O. va fi mai bine formulat în cadrul Congresului?" — a mai fost întrebat G. Onesti care a răspuns cele ce urmează: **„Cred că va fi un moment important în această privință. Este vorba de reuniunea C.N.O. care va avea loc la 29 și 30 septembrie, tot la Varna, și care va trata despre colaborarea între C.N.O.-uri într-o formă care să nu contravină tradițiilor Mișcării olimpice și nici Federațiilor sportive internaționale"**

F. I. DORESC O COLABORARE MAI STRÎNSĂ

Iată, în final și dialogul cu col. **R. Russel:**

— Federațiile internaționale sînt partenerele prioritare ale C.I.O. Considerați că ele simt nevoia unei colaborări și mai strînse cu acest organism?

— Categoric că da. Eu am fost, în 1952, inițiatorul unor reuniuni consultative între reprezentanții F. I. și ai Comisiei executive C.I.O. Timp de 16 ani am convocat aceste reuniuni fiind totodată purtătorul de cuvînt al Federațiilor internaționale pe lîngă C.I.O. Dar aceste reuniuni aveau un caracter pur consultativ și nu se încheiau cu hotăriri. Unele F. I. nu au fost de acord cu acest aranjament și au format în 1968 Adunarea generală a F. I. (A.G.F.I.) care s-a consolidat între timp. Deși aceasta formație nu cuprinde toate Federațiile internaționale, ea ar putea să contribuie la stabilirea unor legături mai strînse cu C.I.O. Mai înainte, F. I. își expuneau punctul lor de vedere referitor la diferite probleme de actualitate în fața Comisiei executive C.I.O. căreia îi prezentau și propuneri concrete. Răspunsul pe care îl primeam totdeauna era că problemele ridicate vor fi examinate de C.I.O. Cu regret trebuie să spun că noi nu eram decît rareori informați asupra cursului pe care îl luau propunerile noastre. Sper, deci, că lucrurile se vor schimba în viitor. F. I. țin foarte mult — și în mod cu totul justificat — să aibă relații mai strînse cu C.I.O.

Sebastian BONIFACIU

START ÎN „TURUL FRANȚEI" OLANDEZUL ZOTEMELK — PRIMUL LIDER

HAGA, 30. — Sîmbătă, la ora prînzului, din fața cazinoului stațiunii balneare Scheveningen, din apropierea capitalei Olandei, s-a dat startul în cea de-a 60-a ediție a Turului ciclist al Franței. Cursa a fost deschisă cu o etapă-prolog, contracronometru individual, avînd scopul de a face o primă departajare în rîndul celor 156 concurenți, pentru clasamentul general.

Pe cei 7,800 km ai circuitului, cel mai rapid timp a fost realizat de un olandez, **Joop Zotemelk** — cronometrat în 9:58,37 — îmbracă tricoul galben. Al doilea timp — 9:59,17 aparține ultimului plecat în cursă, asul francez **Raymond Poulidor.** Pe următoarele locuri fruntașe s-au clasat: **Jessus Manzarique** (Spania) — 9:59,18; **Herman Van Springel** (Belgia) — 9:59,74; **Luis Ocana** (Spania) 10:00,56; **Georges Pintens** (Belgia) — 10:00,59 etc.

Viitoarea etapă — prima în ordinea programului — se aleargă între Haga și St. Nicolas (Belgia) fiind împărțită în două semi-etape, cu o distanță totală de 208 km.

După cum s-a mai anunțat, actualul traseu al Turului Franței numără 20 de etape, totalizînd aproape 4 000 km. În cursul acestora vor fi escaladate nu mai puțin de 29 de vîrfuri din munții Alpi, Pirinei și din Masivul central. Cursa se va încheia la 22 iulie, la Paris.

NOI NUME PE LISTA SUSPENDAȚILOR

LONDRA, 30. — Federația engleză de tenis a hotărît să suspende, pe termen nelimitat, pe jucătorii săi Mark Cox, Graham Stilweli și Gerald Battrick, pentru faptul de a se fi retras din turneul de la Wimbledon. Ei nu au drept de joc la nici un concurs care se desfășoară pe teritoriul Marii Britanii.

★

În legătură cu suspendarea, de către Federația Italiană de tenis, a jucătorilor Adriano Panatta și Paolo Bertolucci, secretarul general al F.I.L.T., **Basil Reay,** a declarat: **„Nu sînt deloc surprins de hotărîrea federației italiene. Panatta și Bertolucci sînt legați prin contract cu federația țării lor, care le-a cerut să joace la Wimbledon, indiferent de poziția Asociației jucătorilor profesioniști (A.T.P.).** La rîndul său, fostul campion italian, **Nicola Pietrangeli,** a spus: **„Panatta și Bertolucci aveau obligația să respecte hotărîrea federației italiene și să participe la turneul de la Wimbledon. Această suspendare va pune însă serioase probleme în alcătuirea echipei Italiei pentru meciurile din Cupa Davis".**

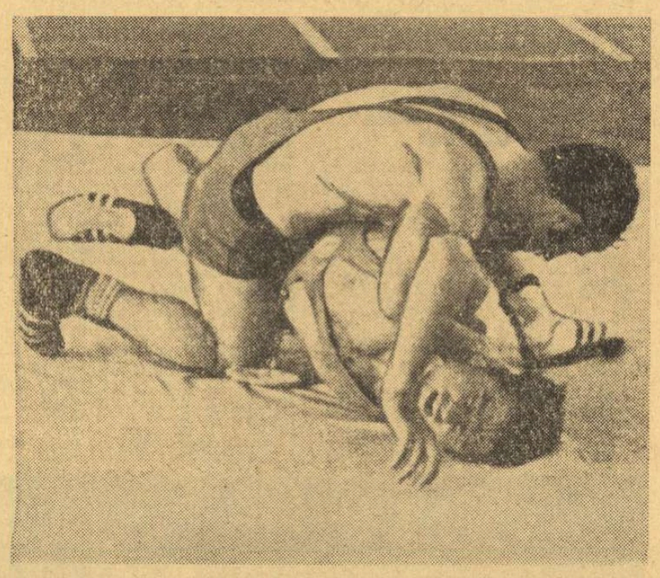

Petre Coman, *utilizînd o „cheie" la picior și un simplu Nelsson, are o mare șansă de a finaliza tușul, în partida cu* Ali Mehmed *(Turcia), dar adversarul său se apără. În final, luptătorul român cîștigă la puncte*

TURNEUL INTERNAȚIONAL DE LUPTE

(Urmare din pag. 1)

mai experiența și voința l-au ajutat pe campionul olimpic să cîștige această întrecere, detașîndu-se de adversar numai cu două puncte. Și **Victor Dolipschi,** medaliat cu „bronz" la J.O., ne-a dat emoții în prima repriză a partidei sale cu **Hans Bohndorf** (R.D.G.). În primul minut, Dolipschi a fost fixat la parter și, deci, condus cu un punct. Cîteva secunde mai tîrziu, el a prins excelent priza pentru turul de cap și a executat impecabil procedeul, ducîndu-l pe Bohndorf direct cu umerii pe saltea.

★

După disputarea meciurilor din primele două zile la lupte libere, toți specialiștii apreciau că întrecerile din cadrul acestui stil vor fi dominate și în final de luptătorii iranieni. Dintre sportivii români numai doi aveau mari șanse să ocupe primul loc la categoriile lor: **Enache Panaite** (la 100 kg) și **Ladislau Simon** (la +100 kg). Dintre ceilalți mai păstrau unele speranțe doar **Petre Coman** (62 kg) și **Vasile Iorga** (82 kg). Dar, pentru a-și putea înscrie numele pe lista cîștigătorilor ei trebuiau să depășească adversari de recunoscută valoare în arena internațională. **Petre Coman** îl întîlnea pe turcul **Ali Mehmed,** iar **Vasile Iorga** pe **Adolf Seger** (R.F.G.) — medaliat cu bronz la J.O. și campion european la ultimele două ediții. Coman a luat conducerea din primele secunde ale luptei, cînd a reușit două fixări consecutive. Dar, la o nouă acțiune ofensivă a luptătorului român, el este contrat, dus în „pod" și evită tușul numai cu mari eforturi. În acest mod Mehmed a redus handicapul (4—3). În continuare, lupta a devenit dramatică, dar Coman a acumulat puncte prețioase. Spre finalul duelului, Coman își resimțea după eforturile depuse și se părea că va ceda, primind în acest timp și un avertisment. Cu o dîrzenie demnă de toată admirația a reușit, totuși, să obțină victoria la puncte.

Vasile Iorga a primit decizia de învingător la puncte în urma unui meci extraordinar, care a ridicat în picioare întreaga asistență, nu înainte de a fi fost condus cu 2—0 de către Seger, în primul rund. Și astfel, el a adus cea de-a patra victorie românească la „libere".

CLASAMENTE FINALE

LUPTE GRECO-ROMANE

Cat. 48 kg.: 1. CONSTANTIN ALEXANDRU **(România),** 2. **F. Seres** (Ung.), 3. **I. Gibu** (Rom.); **cat. 52 kg:** 1. NICU GINGĂ **(România),** 2. **I. Doncsecz** (Ung.), 3. **S. Czestar** (Pol.); **cat. 57 kg:** 1. MARIN DUMITRU **(România),** 2. **M. Boțilă (Rom.),** 3. **I. Szonyi** (Ung.); **cat. 62 kg:** 1. ION PĂUN **(România),** 2. **J. Akbar** (Iran), 3. **A. Szabo** (Rom.); **cat. 68 kg:** 1. CORNEL VÎRTOSU **(România),** 2. **V. Kuzmin** (U.R.S.S.), 3. **C. Lucacela** (Rom.); **cat. 74 kg:** ADRIAN POPA **(România),** 2. **I. Enache** (Rom.), 3. **M. Vlad** (Rom.); **cat. 82 kg:** 1. MOMIR PETKOVICI **(Iugoslavia),** 2. **F. Fritzsche** (R.D.G.), 3. **S. Szponar** (Pol.); **cat. 90 kg:** 1. DIETER HEUER **(R.D.G.),** 2. **N. Neguț** (Rom.), 3. **V. Fodorpataki** (Rom.); **cat. 100 kg:** 1. NICOLAE MARTINESCU **(România),** 2. **Z. Ghara** (Ceh.), 3. **A. Bucov** (Rom.); **cat. +100 kg:** 1. VICTOR DOLIPSCHI **(România),** 2. **I. Rovnjaj** (Ung.), 3. **H. Bohndorf** (R.D.G.)

LUPTE LIBERE

Cat. 48 kg: 1. ALIASGHAR ESLAMI **(Iran),** 2. **I. Arapu** (Rom.), 3. **A. Neagu** (Rom.); **cat. 52 kg:** 1. VAEZI DARIUSH **(Iran),** 2. **P. Cearnău** (Rom.), 3. **A. Ali Riza** (Turcia); **cat. 57 kg:** 1. MEHSEN FARAHVASAH **(Iran),** 2. **Gh. Dobronel** (Rom.), 3. **J. Ramos** (Cuba); **cat. 62 kg:** 1. PETRE COMAN **(România),** 2. **H. Stahr** (R.D.G.), 3. **S. Mehmet** (Turcia); **cat. 68 kg:** 1. IRGARG SEVKET **(Turcia),** 2. **H. Horrami** (Iran), 3. **M. Garmak** (Turcia); **cat. 74 kg:** 1. MANSOUR BARZEGAR **(Iran),** 2. **T. Pancă** (Rom.), 3. **F. Hempel** (R.D.G.); **cat. 82 kg:** 1. VASILE IORGA **(România),** 2. **A. Seger** (R.F.G.), 3. **M. Uzun** (Turcia); **cat. 90 kg:** 1. HORST STOTTMEISTER **(R. D. Germană),** 2. **P. Kurczewski** (Pol.), 3. **G. Spindler** (R.D.G.); **cat. 100 kg:** 1. ENACHE PANAITE **(România),** 2. **S. Sokhte** (Iran), 3. **St. Morcov** (Rom.); **cat. +100 kg:** 1. LADISLAU SIMON **(România),** 2. **F. Filabi** (Iran), 3. **K. Bachmann** (Elveția).

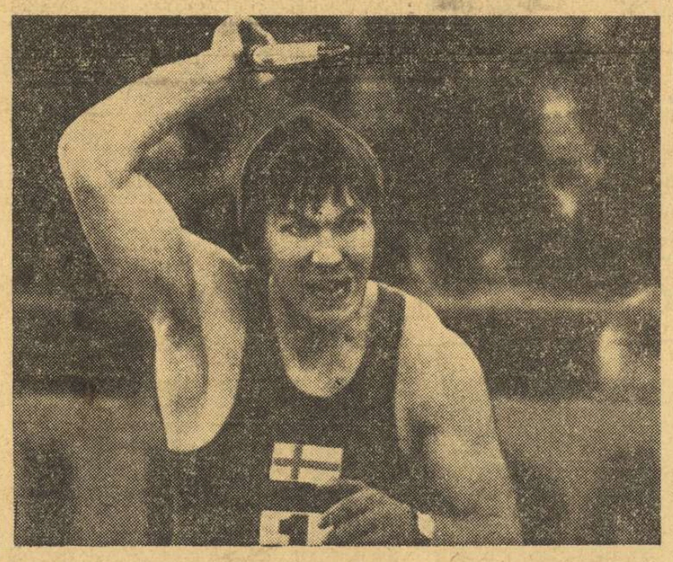

În cadrul recentului concurs atletic de la Helsinki, atletul finlandez Hannu Siitonen *s-a situat din nou în fruntea aruncătorilor de suliță, cu performanța de 89,54 m. El a lăsat în urmă pe campionul sovietic Janis Lusis (87,44 m) și pe un alt sulițaș finlandez, Jorma Kinnunen (84,34 m). De menționat că Siitonen are la activ o aruncare de 93,90 m, la numai 18 cm de recordul mondial al vest-germanului Klaus Wolfermann*
Foto: LEHTIKUVA

TELEX ● TELEX ● TELEX

Cu prilejul unui concurs de natație desfășurat la Santa Clara s-au remarcat cîțiva înotători americani între 12 și 17 ani, care au repurtat victorii încheiate cu rezultate de valoare. Înotătoarea Heather Greenwood, în vîrstă de 16 ani, a cîștigat toate probele feminine la stilul liber. Ea a realizat 59,7 la 100 m, 2:07 la 200 m și 4:32.2 la 400 m. Fratele ei, Mark (17 ani), s-a impus în proba de 100 m liber, obținînd timpul de 55.3 și a cîștigat cursa de 200 m liber în 1:56,3.

■

În prima zi a turneului feminin de baschet de la Gdansk, selecționata secundă a Poloniei a învins cu scorul de 52—47 (24—28) formația maghiară MTK Budapesta. Într-un alt joc, prima reprezentativă a Poloniei a surclasat cu 99—39 (51—26) o selecționată locală.

■

Marele premiu automobilistic de la Monza (formula 2), contînd pentru campionatul european, a fost cîștigat de alergătorul englez Roger Williamson. El a parcurs 231 km în 1h 09:05. Pe locurile următoare s-au clasat Patrick Depailler (Franța) — 1h 09:22 și Jacques Coulon (Franța) — 1h 10:22.

■

La Lisabona se desfășoară campionatele europene de golf pe echipe (masculin). Iată principalele rezultate înregistrate în primele două zile: Scoția — R. F. Germania 7—0; Anglia — Olanda 5—2; Spania — Franța 5—3; Suedia — Elveția 4—3; Belgia — Islanda 7—0.

■

Marele premiu ciclist disputat la Ascoli Piceno (Italia), a fost cîștigat de rutierul italian Valter Riccomi, care l-a întrecut la sprint pe belgianul Eddy Merckx. Învingătorul a fost cronometrat pe distanța de 126,600 km în 3h 08'00.

■

În cadrul turneului de hochei pe iarbă de la Kuala Lumpur s-a disputat meciul dintre selecționatele Australiei și Japoniei. Sportivii australieni au terminat învingători cu scorul de 2—1 (1—0).

■

A luat sfîrșit turneul final al „Cupei Bulgariei" la baschet feminin. Trofeul a fost cucerit în acest an de formația Akademik Sofia, care va reprezenta Bulgaria în viitoarea ediție a competiției europene „Cupa Cupelor".

■

Cu o rundă înaintea încheierii turneului de șah pe echipe de la Gstaad (Elveția), pe primul loc în clasament se află formația R.F. Germania, cu 15 p, urmată de Anglia și Danemarca, cîte 14½ p. Rezultate înregistrate în runda a 6-a: Olanda — Elveția 2—1 (1); Austria — Anglia 1½—1½; Spania — Italia 2½—1½; R. F. Germania — Danemarca 2½—1½ p.

PROIECT PENTRU PROGRAMUL J. O. DE LA MONTREAL

LAUSANNE, 30 (Agerpres). — Comitetul de organizare a Jocurilor olimpice de la Montreal a prezentat Comisiei executive a CIO „schița" de program a Olimpiadei de vară din anul 1976.

Festivitatea de deschidere ar urma să se desfășoare sîmbătă 17 iulie, iar ceremonia de închidere duminică 1 august. Iată datele propuse pentru disputarea întrecerilor diferitelor discipline sportive cuprinse în programul Jocurilor de la Montreal: **atletism** (23—31 iulie), **canotaj** (18—25 iulie), **baschet** (18—28 iulie), **box** (18—31 iulie), **caiac-canoe** (28—31 iulie), **ciclism** (probele de șosea: 18 și 27 iulie; probele de pistă: 20—24 iulie), **scrimă** (20—30 iulie), **fotbal** (18—31 iulie), **gimnastică** (18—23 iulie), **haltere** (18—27 iulie), **handbal** (23—31 iulie), **hochei pe iarbă** (18—31 iulie), **lupte** (18—29 iulie), **judo** (26—31 iulie), **înot** (20—28 iulie), **polo pe apă** (18—28 iulie), **sărituri în apă** (20—28 iulie), **pentatlon modern** (19—23 iulie), **călărie** (20 iulie — 1 august), **tir** (18—24 iulie), **tir cu arcul** (27—30 iulie), **volei** (18—30 iulie), **yachting** (19—28 iulie).

Majoritatea acestor date au fost deja aprobate de federațiile internaționale ale respectivelor ramuri sportive.

„CURSA" FITTIPALDI — STEWART CONTINUĂ!

„Marele premiu al Franței" la automobilism, cea de-a 8-a probă a campionatului mondial al piloților de formula I, se desfășoară astăzi, pe circuitul de la **Castellet.** Întrecerea se va disputa pe distanța de 314,200 km.

În prezent, în clasamentul campionatului mondial (formula I) conduce Emerson Fittipaldi cu 41 puncte, secundat de Jackie Stewart — 39 puncte.

„CUPA ZIARULUI SPORTUL" LA CICLISM PE PISTĂ

(Urmare din pag. 1)

prezenți la start au rămas rînd pe rînd (eliminare la două ture) o serie de concurenți în care antrenorii își puneau speranțe, continuînd în schimb alții, mai puțin vizați ca favoriți. Ultimii trei au fost cehoslovacii *Jaroslav Blaha, Jiri Mikulika* și românul *George Negoescu.* Firesc, cei doi colegi de echipă au făcut tactică comună și și-au asigurat victoria.

Rezultate tehnice:

1 000 m cu start de pe loc: 1. DIMO ANGHELOV (BULGARIA) 1:09,5; *2. Anton Neagoe (România)* 1:10,8; *3. Istvan Szür (Ungaria)* 1:10,9; 4. Ștefan Laibner (România) 1:11,3; 5. Petre Dolofan (România) 1:11,7; 6. Gyula Takacs (Ungaria) 1:12,2;

Urmărire individuală (4 000 m): 1. LAJOS HOBOR (UNGARIA); *2. M. Ferfelea (România); 3. J. Adamek (Cehoslovacia);* 4. V. Budakov (Bulgaria).

Eliminare: 1. JAROSLAV BLAHA (CEHOSLOVACIA); *2. Jiri Mikulika (Cehoslovacia); 3. George Negoescu (România).*

Astăzi, în ultima zi a întrecerilor, sînt programate, de la ora 9, probele de viteză (eliminatorie), cursă italiană și semifond.

ULTIMELE REZULTATE ▪ ULTIMELE ȘTIRI ▪ ULTIMELE REZULTATE

CALIFICĂRILE PENTRU DIVIZIA A LA BASCHET FEMININ

CLUJ, 30 (prin telefon). Turneul de calificare pentru divizia A la baschet feminin a continuat prin meciurile disputate azi (n.r.: ieri), încheiate cu următoarele rezultate: Sănătatea Satu Mare — Inst. Pedagogic Tg. Mureș 85—65 (58—29), Voința Tg. Mureș — Metalul Salonta 68—42 (28—22).

ATLETICO BILBAO A CÎȘTIGAT „CUPA SPANIEI"

Cupa Spaniei la fotbal a revenit anul acesta echipei Atletico Bilbao, care cucerește pentru a 22-a oară trofeul. În finala disputată la Madrid, în prezența a 70 000 de spectatori, Atletico Bilbao a învins cu scorul de 2—0 (1—0) formația Castellon. Golurile au fost înscrise de **Arieta** (min. 26) și **Zubiaga** (min. 53).

BRAZILIA — SCOȚIA 1—0 LA FOTBAL

La Glasgow, în penultimul meci al turneului lor european, fotbaliștii reprezentativei Braziliei au cîștigat cu 1—0 (1—0) în fața echipei Scoției. A înscris Johnstone (autogol) în min. 33. Ultimul meci al brazilienilor este programat miercurea viitoare, la Dublin, în compania reprezentativei irlandeze.

Redacția și administrația: București, str. Vasile Conta nr. 16; telefoane: centrala 11.10.05, secția corespondenți 11.51.09, interurban 72 și 286; telex: sportrom buc. 180. Tiparul I. P. „Informația", București 40 368

Biblioteca municipală
Tîrgu-Mureș

PROLETARI DIN TOATE ȚĂRILE, UNIȚI-VĂ!

Sportul

ZIAR AL CONSILIULUI NAȚIONAL PENTRU EDUCAȚIE FIZICĂ ȘI SPORT

ANUL XXIX — Nr. 7 461 | 4 PAGINI 30 BANI | Luni 2 iulie 1973

ATRIBUIREA TROFEELOR FOTBALISTICE ALE „STAGIUNII" 1972-1973

AU FOST PREMIAȚI CAMPIONII ȘI CEL MAI BUN ARBITRU

Tradiția fotbalistică prevede ca, în afara programării acelui clasic cuplaj de sfîrșit de sezon (finala juniorilor și aceea a cupei), să fie înmînate — cu același prilej — și trofeele pentru echipa-campioană și cupa atribuită celui mai valoros „cavaler al fluierului" din stagiunea acum încheiată. Așa a fost și ieri seară cînd pe stadionul „23 August" — înaintea finalei „Cupei României" — a avut loc atribuirea celor două trofee.

În numele F.R.F., tov. Nicolae Popescu a înmînat mai intîi lui Ion Nunweiller, antrenorul echipei Dinamo București, cupa pentru cîștigarea campionatului Diviziei A, ediția 1972/1973. Atribuirea tricourilor și medaliilor va avea loc la primul joc de campionat al formației dinamoviste în următoarea ediție.

Prin comportarea sa constant bună, arbitrul Gheorghe Limona a fost desemnat de Colegiul central al arbitrilor cel mai valoros „cavaler al fluierului" în „stagiunea" 1972/1973. El a primit pentru a doua oară, în activitatea sa de pînă acum, acest trofeu.

Spectatorii au răsplătit cu aplauze pe laureații sezonului fotbalistic 1972/1973.

Laureații de ieri, de pe stadionul „23 August": antrenorul Ion Nunweiller, Lucuță, *căpitanul echipei de juniori Dinamo și arbitrul* Gheorghe Limona.

DINAMO BUCUREȘTI — CAMPIOANĂ DE FOTBAL ȘI LA JUNIORI

(Citiți în pag. a 3-a cronica finalei de ieri de pe stadionul „23 August")

CONSTRUCTORUL GALAȚI ȘI CHIMIA R. VÎLCEA LA EGALITATE DUPĂ 120 DE MINUTE : 1-1 [0-1, 1-1]

FINALA „CUPEI ROMÂNIEI" SE REJOACĂ, PREMIERĂ ÎN FOTBAL DUPĂ 33 DE ANI!

Așadar, conform regulamentului „Cupei României", finala se va rejuca miine, tot pe stadionul „23 August", pentru că nici una din ineditele finaliste, CONSTRUCTORUL GALAȚI și CHIMIA RM. VÎLCEA n-au reușit să se departajeze după 120 de minute de joc, scorul rămînînd 1—1 !

Evenimentul este cu totul deosebit deoarece o rejucare a finalei nu s-a mai petrecut din ediția 1939/40, cînd Rapid și Venus s-au întîlnit de patru ori, pînă cînd Rapid a reușit în sfîrșit să cîștige Cupa : 2—2, 4—4, 2—2 și 2—1 !

Sperăm totuși ca marți să ia sfîrșit această ediție, cu victoria uneia din echipe, căci în caz contrar finala s-ar putea rejuca, la fel ca acum 33 de ani, pînă cînd un gol în plus va indica echipa cîștigătoare.

Marți seara, fără îndoială, cu mult mai mulți spectatori decît aseară, vom revedea cu plăcere aceste două echipe care la prima finală ne-au încîntat.

Deși a beneficiat de aportul substanțial a două puternice galerii venite de la Galați și Rm. Vîlcea, finala cea mai neașteptată din istoria „Cupei României" nu a atras în tribunele stadionului „23 August" decît aproximativ 8 000 de spectatori. Probabil că foarte mulți bucureșteni au preferat fotoliul de acasă, din fața televizorului. **Păcat, pentru că „pe viu", disputa dintre cele două merituoase finaliste ale ediției 1972/1973 a prezentat multe momente calde, spectaculoase ; finala a purtat de altfel caracteristica pe care i-au dat-o aceste formații neblazate, interesate să încheie printr-un spectacol fotbalistic apreciat remarcabilul lor drum în competiția k.o.** Finala de aseară a suplinit din plin, prin vigoarea, viteza și — adeseori — inspirata construcție a fazelor, lipsa de nume celebre de pe gazon sau de palmarese aurite ale competitoarelor.

Jocul a debutat furtunos ; s-a acționat mult pe aripi, s-a șutat mult la poartă, astfel că, în min. 10, înregistraserăm cîte trei faze de mare tensiune la porțile lui Stana și, respectiv, Șerbănoiu. Unsprezecele din Rm. Vîlcea a combinat mai rafinat, mai gîndit, dar cel din Galați a răspuns cu acțiuni viguroase și surprinzătoare, cum au fost cele din min. 21 (centrare excelentă Manta, respingere „în extremis" Stana) și din min. 23, cînd Pintilie l-a oprit cu greu — prin fault — în preajma careului de la 16 m. pe același Manta. Chimia a replicat cu un atac încheiat prin executarea unei lovituri libere de la aproximativ 20 m. dar mingea, la care săriseră fundașii săi centrali, a trecut foarte aproape de bara porții lui Șerbănoiu. În min. 34, o nouă fază caldă la poarta gălățeană. Vicleanul Gojgaru profită de o inexactitate a apărării adverse și șutează rapid și plasat dar Șerbănoiu intervine excepțional.

De cealaltă parte, șarjele sînt „semnate" de regulă de Vochin, vîrful de atac care se infiltrează cu decizie și inventivitate în dispozitivul defensiv advers. De la un corner obținut de acesta, acțiunea următoare va duce la deschiderea scorului. **E min. 39: Gojgaru a urmărit cu insistență un balon, la care fundașul Petrea n-a intervenit cu precizie, l-a scos pe Șerbănoiu dintre buturi și a trimis mingea în fața porții goale. Șutru n-a mai avut altceva de făcut decît s-o trimită în plasă : 1—0 pentru Chimia,** scor cu care se termină repriza.

După pauză, Constructorul pare mult mai decisă în joc și va avea mai mult de 20 de minute de dominare insistentă. Linia de mijloc, destul de stearsă în prima parte a întîlnirii, începe să se vadă. Mai cu seamă Cernega, care se remarcă printr-un șut de mare spectacol de la peste 25 de metri, respins cu dificultate de Stana în corner (min. 50). După ce Șutru va fi oprit greu dintr-o acțiune foarte decisă (min. 63), gălățenii sînt pe punctul de a egala : în min. 64, la o centrare a lui Manta, Stana respinge în ul-

Eftimie IONESCU

(Continuare în pag. a 3-a)

Fundașul central al Chimiei Rm. Vîlcea, Ciobanu, *rezolvă o situație critică la poarta echipei lui.* Pintilie *(stînga),* Vochin *(care îl faultează pe portarul formației din Rm. Vîlcea) și* Stana *urmăresc fața.*
Foto : S. BAKCSY

În Capitală s-a încheiat „Săptămîna sporturilor olimpice"

O BUNĂ PLEDOARIE PENTRU MIȘCARE ȘI EXERCIȚIUL FIZIC

Duminică, odată cu căderea cortinei peste **„Săptămîna sporturilor olimpice"**, am surprins un sentiment de nostalgie printre sportivii care, timp de trei zile, au făcut ca stadionul Tineretului să freamăte de entuziasm și de dăruire pentru exercițiu fizic. Aveau cu toții motive să se despartă greu de locul întrecerii. Mai ales echipele cîștigătoare ale trofeului erau pe de-a întregul îndreptățite să încerce acest sentiment, ținînd seama de faptul că au trăit una dintre cele mai frumoase duminici : **să recunoaștem, nu este chiar simplu să cîștigi o competiție la startul căreia au fost prezente cele mai bune echipe ale celor opt sectoare ale Capitalei.**

În clipa cînd i s-a decernat diploma și Cupa de campioană... olimpică a Bucureștilor la handbal feminin, golgetera **Ioana Ghiță** era atît de emoționată, încît n-a putut face altceva decît să le așeze pe un scaun și să se reculeagă cîteva momente. Abia după aceea a venit clipa de entuziasm și a început să-și sărute coechipierele : **Elena Mirea, Steliana Istodoresci** și așa mai departe.

După ce arbitrul a fluierat sfîrșitul întîlnirii de volei feminin dintre Sectorul II (echipa de la I.P.R.S. Băneasa) și Sectorul VI (Tînăra Gardă), operatoarea de piese radio, tînăra **Elena Lică** ne-a mărturisit că, într-atît s-au pregătit pentru întîlnirile din cadrul **„Săptămînii sporturilor olimpice"**, încît numai printr-o întîmplare absurdă victoria putea să nu fie de partea echipei sale. Colega sa, **Gabriela Manea,** a cărei contribuție a fost substanțială în cucerirea trofeului, ne mărturisea bucuria de a fi participat la o acțiune menită să le stimuleze interesul pentru sport, pentru mișcare în general.

O finală cu toate emoțiile conferite de răsturnările nepreconizate de rezultat, a fost aceea dintre echipele de handbal masculin Sectorul VI (uzinele Vulcan) și Sectorul IV (I.O.R.). Pînă în ultimul minut învingătoarea era necunoscută, și jucătorii de la Vulcan au trebuit să apeleze la întregul lor bagaj de cunoștințe (și acesta nu a fost deloc sărac) pentru a se detasa, în cele din urmă, în postura de cîștigători.

La capătul celor trei zile de spectaculoase întreceri — în care, în afară de trofee, sportivii vor rămîne cu amintiri de neuitat, participarea la „Săptămîna sporturilor olimpice" : **volei (feminin) reprezentativa Sectorului II** (în finală a întrecut cu 2—0 formația Sectorului VI) ; **volei (masculin) reprezentativa Sectorului II** (a dispus cu 3—2 de Sectorul VIII) ; **handbal (feminin) Sectorul IV** (a cîștigat cu 5—4 finala cu Sectorul VII) ; **handbal (masculin) Sectorul VI** (și-a adjudecat cu 14—13 partida finală cu Sectorul IV) ; **tir : Sectorul I.** La fotbal finala se dispută între Sectorul V (Autobuzul) și Sectorul IV (U.M.B.).

Ion GAVRILESCU

Fază din întîlnirea de handbal dintre echipele feminine ale sectoarelor IV și VII. A cîștigat reprezentativa sectorului IV (jucătoare în echipament de culoare deschisă).
Foto : M. THEO

LA DINAMO BRAȘOV

SPORT DE MASĂ, ÎNTR-O UNITATE DE PERFORMANȚĂ!...

Ideea acestui reportaj ne-a fost sugerată de... cîteva fotografii expuse pe un panou în centrul orașului de la poalele Tîmpei. Imaginile, însoțite de explicații, constituiau un fel de invitație adresată tinerilor și vîrstnicilor de a veni pe terenurile complexului sportiv, aparținînd clubului Dinamo Brașov. Fără să stăm pe gînduri, am pornit spre stadionul dinamoviștilor.

...Secvență semnificativă surprinsă în parcul sportiv Dinamo: aleile umbroase erau animate, sportivii fruntași se antrenau ca de obicei, cu spor, cu gîndul la viitoarele performanțe. Totuși, se mai petrecea un lucru oarecum deosebit: *zeci de fete și băieți, într-o revărsare de bucurie și voie bună, se inițiau — sub îndrumarea unor antrenori și instructori — în tainele jocurilor preferate.* Aflăm că această unitate de performanță patronează mai multe școli și licee, asigurînd elevilor condițiile materiale necesare și cadrele tehnice pentru a se pregăti într-o disciplină sau alta. Școlarii cei mai dotați sînt supuși, apoi, unei foarte riguroase selecții: *„Prin mîinile noastre trec numeroase elemente talentate,* ne-a spus antrenorul de patinaj viteză, Ernest Ulrich. *Centrul nostru de inițiere pe... uscat constituie una din sursele de alimentare a lotului de viteziști cu viitorii performeri".* Iar colegul său, Mihai Cerchez, antrenorul secției de box, a ținut să precizeze: *„E o plăcere să lucrezi cu micii sportivi, pentru că sînt silitori. Eu am selecționat recent, în secția de box, șase elevi de la școlile generale și 10 de la cele profesionale. Dispunem de tot ce este necesar pentru a crește sportivi de nădejde".*

Îi ascultam și ne gîndeam că, în-

Traian IOANIȚESCU

(Continuare în pag. a 3-a)

ATLEȚII ROMÂNI CONDUC ÎN GRUPA DE LA ATENA A „CUPEI EUROPEI"

● Gh. Ghipu 3:39,0 pe 1500 m — nou record european de juniori ● Perța, Stan și Dosa învingători cu rezultate meritorii

ATENA 1 (prin telefon). Atleții români au avut o comportare bună în prima zi a întrecerilor preliminare de la Atena, cîștigînd 4 din cele 10 probe ale reuniunii inaugurale din „Cupa Europei". Prin neparticiparea Austriei (forfait de ultimă oră), numărul echipelor ce-și dispută cele două locuri vacante în semifinala de la Nisa s-a redus la trei. Și, în urma evoluției sportivilor noștri în primele 10 probe, echipa **României** conduce în clasamentul pe țări (locul I — 3 p, locul II — 2 p și locul III — 1 p) cu un avans de 2,5 p în fața națională bulgare și cu 7,5 p în fața celei a Greciei.

Una dintre cele mai pasionante dispute ale nocturnei — datorită căldurii excesive (35 de grade) din cursul zilei, organizatorii au programat reuniunea noaptea, la lumina reflectoarelor — a fost cursa de 1500 m. Marele favorit al miilor de spectatori, grecul **Zaharopoulos** (la un control efectuat în ultimele zile a fost cronometrat sub 3:40,0) a plecat puternic din primul tur și a condus pînă la 1200 m. Aici, reprezentantul nostru **Gheorghe Ghipu,** care-l talonase îndeaproape pe Zaharopoulos, a atacat decisiv, iar pe linia dreaptă s-a desprins în cîștigător sigur. **Performanța sa, 3:39,0, reprezintă un nou record național de seniori și juniori, ca și un record de juniori al Europei !** Tînărul nostru alergător a făcut o cursă inteligentă (59,0 la 400 m, 1:57,0 la 800 m și 2:57,0 la 1200 m), parcurgînd ultimii 300 m în numai 42 sec. El confirmă astfel progresul realizat în acest an și forma deosebită în care se află, anunțîndu-se printre principalii favoriți ai campionatelor europene de juniori.

Alte trei frumoase succese ale reprezentanților noștri se datoresc lui **N. Perța,** cronometrat cu 13,9 la 110 m garduri, **C. Stan** cu 46,7 la 400 m și **C. Dosa** — cu 2,17 m la înălțime. **Perța** putea stabili un nou record dacă nu ar fi avut vînt puternic din față. **C. Dosa** a trecut din a 3-a încercare la 2,11 m, unde au rămas Bogdanov și

(Continuare în pag. a 3-a)

Gheorghe Ghipu — *primul alergător român care coboară sub 3:40,0 la 1 500 m*

LA ÎNCHIDEREA EDIȚIEI

SELECȚIONATA MASCULINĂ DE HANDBAL A ROMÂNIEI A CÎȘTIGAT „TROFEUL IUGOSLAVIA"

ÎN ULTIMUL MECI JUCĂTORII ROMÂNI AU ÎNVINS REPREZENTATIVA ȚĂRII GAZDĂ (CAMPIOANĂ OLIMPICĂ) : 13-12 (8-8)

Defecțiunile survenite pe circuitele telefonice ne-au pus în imposibilitate de a ține la curent cititorii cu evoluția echipei noastre masculine de handbal în cadrul importantei competiții dotată cu „Trofeul Iugoslavia". Abia în cursul zilei de duminică am putut afla rezultatele înregistrate sîmbătă seara. În cadrul acestei etape, penultima a turneului, selecționata română urma să întîlnească reprezentativa Suediei. **Jucătorii români au cîștigat acest meci cu scorul de 28—16 (14—8),** prin punctele marcate de **Birtalan (9), Capră (4), Licu (4), Voina (2), Stef (2), Dan Marin (2), Kicsid (2), Gațu (2) și Stockl.** Tot în această etapă s-a consemnat și un rezultat mai puțin scontat : **echipa Iugoslaviei a cedat primul punct din cadrul acestui turneu terminînd la egalitate cu selecționata U.R.S.S. Scor final : 17—17 (10—10).** În cel de al treilea meci, Ungaria a învins R.D. Germană cu scorul de 19—13 (8—5).

Ultimele jocuri ale competiției s-au consumat duminică. Așa cum spuneam, cu toate eforturile făcute, nu am putut afla, în timp util, decît rezultatul final al meciului dintre echipele României și Iugoslaviei, ambele angajate în lupta pentru primul loc. **Victoria finală a revenit handbaliștilor români, care mobilizîndu-și toate forțele au învins la limită : 13—12 (8—8).** În acest fel primele două locuri ale clasamentului final sînt ocupate în ordine de : 1. ROMÂNIA 8 p, 2. Iugoslavia 7 p.

ÎN ULTIMA ZI A „CUPEI ZIARULUI SPORTUL" LA VELODROM

A. NEAGOE ȘI G. NEGOESCU AU REPURTAT PREȚIOASE VICTORII

Duminică dimineața, în ultima zi a întrecerilor **„CUPEI ZIARULUI SPORTUL"** la velodrom, competiție internațională la startul căreia s-au aliniat concurenți din **Bulgaria, Cehoslovacia, Ungaria** și **România,** reprezentanții noștri s-au revanșat — în sfîrșit — cucerind locul I în două din cele trei probe prevăzute în program. A fost reconfortant să asiști la disputele înverșunate oferite de cei peste 40 de concurenți, **să constați că unii dintre specialiștii velodromului nostru au și talent și putere de luptă și — mai ales — perspective reale de afirmare în arena internațională.** Sînt cîțiva rutieri tineri care, pregătiți cu grijă, verificați în competiții din ce în ce mai grele, pot să aspire într-un viitor apropiat la marea consacrare, la performanțe meritorii în competițiile oficiale (campionate mondiale, Jocuri Olimpice). Le trebuie doar un sprijin consistent și continuu, o permanentă încurajare. Socotim că pentru sportul cu pedale românesc, pentru ei, merită făcute aceste investiții materiale și morale.

Reuniunea de duminică dimineață a început cu proba de viteză. Spre deosebire de prima zi, duminică, viteza s-a desfășurat după regulamentul clasic (prin eliminare). Ea a scos în evidență incontestabilul talent al dinamovistului ANTON NEAGOE. El a trecut cu ușurință în preliminarii de maghiarul Gyula Takacs și, apoi, în semifinale, de un alt tînăr talentat, Aurelian Vulcu. În finală s-a întîlnit cu Florian Negoescu (cel care-l depășise cu un tur mai înainte pe Ștefan Laibner). Disputa pentru primul loc a prilejuit un spectacol de o rară frumusețe. Cei doi s-au suspectat, au făcut „sur place", pînă la 500 m. Atunci, în poziție de „sur place", din spate, Anton Neagoe a atacat de pe înaltul virajului, cu un curaj extraordinar, cu o îndemînare care a stîrnit senzație. Tactic a lucrat inteligent și resursele mari pe care le are l-au ajutat să parcurgă cei 300 m care-i mai rămăseseră pînă la sosire într-un ritm foarte ridicat. Florian Negoescu a făcut apel la toate resursele, a forțat, a remontat handicapul, dar n-a mai putut să-l depășească, în final, pe impetuosul său adversar. Puțini concurenți au reușit pe velodromul Dinamo să se impună, la foarte scurt timp după debut, atît de autoritar. Anton Neagoe a realizat cel mai bun timp al zilei (11,8 s) și a cîștigat în forță sau prin manevre abile la fiecare dintre adversarii pe care i-a întîlnit. **Un sincer bravo lui Anton Neagoe și antrenorului său Mircea Mihăilescu, un îndemn la o activitate susținută în**

Hristache NAUM

(Continuare în pag. a 4-a)

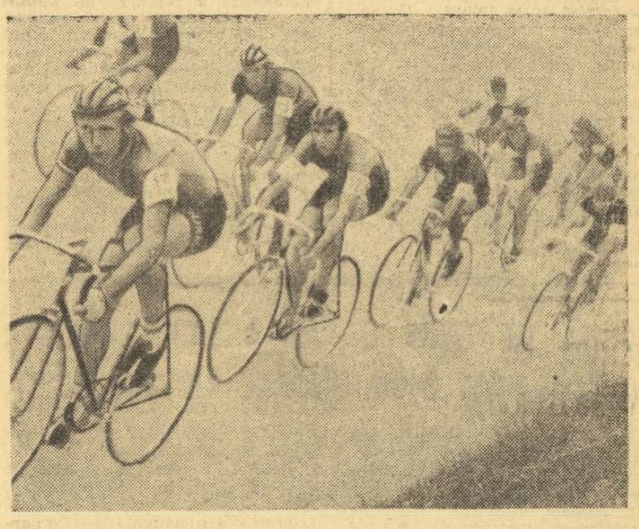

În viraj, cu peste 50 km pe oră ! Aspect din cursa cu adițiune de puncte, desfășurată ieri și încheiată cu victoria lui George Negoescu.
Foto : Paul ROMOȘAN

ÎN CEA DE A DOUA ZI A „REGATEI SNAGOV"

SCHIFIȘTII ROMÂNI AU CÎȘTIGAT 11 DIN CELE 12 PROBE!

Așa cum se așteptau toți cei prezenți la întrecerile ediției a X-a a „Regatei Snagov" la canotaj academic, finalele zilei a doua, desfășurate ieri dimineață, s-au ridicat — valoric și spectacular — cu mult peste nivelul curselor din prima reuniune. Aceasta datorită în primul rînd, faptului că, odată cunoscută valoarea adversarilor, fiecare echipaj și-a putut doza mai bine forțele. Apoi, ceea ce a influențat pozitiv reuniunea a fost și dorința de a obține revanșa. În plus, trebuie să subliniem că mai multe echipaje ale țării noastre au fost modificate, noile formule reușind să dea deplină satisfacție. De altfel, în această ultimă zi a întrecerilor, schifiștii oaspeți au realizat o singură victorie, restul curselor fiind cîștigate numai de sportivi români.

La feminin, cursa de 4+1 rame anunța încă de la jumătatea sa că toate echipajele au aruncat în luptă întregul potențial de care dispun, iar lucrul acesta avea să se confirme la sosire, cînd acele cronometrelor au indicat celei de a doua clasate un timp superior celui înregistrat de echipa cîștigătoare în prima zi. Victoria a revenit tot schifistelor din R.D. Germană, care au trebuit, însă, să apeleze la ultimele lor resurse pentru a depăși echipajul României **(Adriana Bocan, Florica Petcu, Cornelia Neacșu, Maria Stoian + Maria Șoneriu).** Și, chiar dacă au ocupat locul secund, fetele noastre merită felicitări pentru dîrzenia cu care au luptat.

Proba de **2 f.c.**, la fel de disputată, a dat cîștig de cauză echipajului prim al României, alcătuit din **Georgeta Alexe** și **Iuliana Balaban**, iar la schif simplu, în absența cîștigătoarei de simbătă (Elisabeta Lazăr), **Mitana Botez** a apărat cu succes culorile țării, întrecîndu-le clar pe reprezentantele R.D. Germane și R.S.S. Ucrainene. Prima revanșă (mult aplaudată) a zilei s-a consemnat în proba de **4+1 vise**, cîștigată simbătă de echipajul R.D. Germane. De această dată țara noastră a aliniat un team de elită, format din **Teodora Boicu, Maria Micșa, Marioara Singeorzan, Elisabeta Lazăr + Maria Dida Ghiață**, team care, la capătul unei curse foarte bune, a obținut victoria într-o manieră categorică. O victorie la fel de clară a realizat și echipajul nostru de 2 vise, **Ioana Tudoran-Doina Bărdaș**, clasat în prima zi pe locul secund.

Așteptată cu mare interes, proba de 8+1 ne-a adus o nouă satisfacție. Trebuie să arătăm, însă, că reușita se datorează în primul rînd modificării foarte inspirate a componenței primului nostru echipaj, în care au fost cooptate **Ecaterina Trancioveanu, Viorica Lincaru, Elena Gawluc, Marilena Ghiță, Georgeta Funariu, Filigonia Tol, Aurelia Marinescu, Maria Cîrnu** și cîrmacea **Aneta Matei.** Acest echipaj s-a instalat la conducere imediat după start, a adoptat o cadență excelentă și, grație unui finiș în forță, a cîștigat în fața ambarcațiunii R.D. Germane cu aproape o lungime de barcă. Notabilă este și evoluția echipajului nostru secund care, fără a mai avea cele mai bune schifiste, s-a clasat pe locul IV, pierzînd poziția a treia pe linia de sosire.

La băieți, prima probă, **4+1 rame**, a adus și prima surpriză, echipajul secund al României **(Mihai Naumenco, Adalbert Agh, Ionel Oceanu, Zoltan Pop + Gheorghe Ovidiu)** reușind să cîștige — comod chiar! — în fața primei garnituri. La fel de constanți în evoluție, **Ilie Oanță** și **Dumitru Grumezescu** și-au adăugat în palmares încă o victorie în proba lor **(2 f.c.)**, în timp ce la **schif simplu** cîștigătorul primei zile, **Emil Budurișan**, după ce a condus o mare parte din cursă, a cedat primul loc lui **Constantin Toma.**

Victorii categorice, fără drept de apel, s-au înregistrat și în celelalte trei probe masculine **(2+1, 4 f.c.** și **2 vise)**, unde locurile întîi au revenit, ca și în prima zi, echipajelor **Ștefan Tudor, Petre Ceapura + Gheorghe Gheorghiu, Emerich Tușa, Ernest Gall, Chiriac Dănilă, Francise Papp** și, respectiv, **George Mereuță—Nicolae Popa.**

Iată acum rezultatele înregistrate și primii clasați: **FEMININ (1000 m): 4+1 rame: 1. R.D. Germană (H. Dobler, H. Mähren, C. Staack, E. Steffen + S. Brinker)** 3:34,5; 2. România 3:36,5; 3. Bulgaria 3:40,3; **2 f.c.: 1. România (Georgeta Alexe — Iuliana Balaban)** 4:04,0; 2. România (G. Ionescu—M. Zaharia) 4:06,6; 3. România (M. Stavăr — E. Nicolae) 4:30,0; **schif simplu: 1. Mitana Botez (România)** 4:08,0; 2. D. Bettaque (R. D. Germană) 4:12,5; 3. L. Iacunina (R.S.S. Ucraineană) 4:13,3; **4+1 vise: 1. România (T. Boicu, M. Singeorzan, M. Micșa, E. Lazăr + M. Ghiață)** 3:20,5; 2. R.D. Germană 3:23,0; 3. Bulgaria 3:34,7; **2 vise: 1. România (I. Tudoran — D. Bărdaș)** 4:09,5; 2. R.S.S. Ucraineană 4:19,0; 3. România II 4:20,2; **8+1: 1. România I** 3:21,2; 2. R. D. Germană 3:24,8; 3. R.S.S. Ucraineană 3:29,9. **MASCULIN (2000 m): 4+1 rame: 1. România (M. Naumenco, A. Agh, I. Oceanu, Z. Pop, Gh. Ovidiu)** 7:01,0; 2. România 7:03,2; 3. România 7:35,7; **2 f.c.: 1. România I (Ilie Oanță—Dumitru Grumezescu)** 7:24,7; 2. România II 7:33,5; 3. CNU 7:46,0; **schif simplu: 1. Constantin Toma (România I)** 8:00,0; 2. Emil Budurișan (Steaua) 8:02,0; 3. Ion Cergă (România II) 8:11,7; **2+1: 1. România I (Șt. Tudor, P. Ceapura + Gh. Gheorghiu)** 7:57,3; 2. Cehoslovacia 8:12,8; 3. România II 8:24,7; **4 f.c.: 1. România I (Tușa, Gall, Dănilă, Papp)** 6:53,7; 2. România II 7:06,0; 3. R.S.S. Ucraineană 7:21,7; **2 vise: 1. România I (G. Mereuță—N. Popa)** 7:38,0; 2. Cehoslovacia 7:44,0; 3. Steaua 7:52,2.

Horia ALEXANDRESCU

BASCHET — ȚINTIND UN LOC FRUNTAȘ LA CAMPIONATELE EUROPENE

ECHIPA ROMÂNĂ NU ARE UN DRUM UȘOR, DAR NICI IMPOSIBIL DE PARCURS

După cum am mai anunțat, la Madrid au fost stabilite, de curînd, cele două grupe în cadrul cărora se va disputa prima parte a ediției a XVIII-a a campionatului european de seniori, stabilindu-se totodată programul întrecerilor. Echipa României face parte din grupa A, alături de reprezentativele U.R.S.S., Cehoslovaciei, Poloniei, Israelului și Turciei, urmînd să susțină meciurile la Badalona, în ordine, cu Turcia (joi 27 septembrie), Israel (vineri 28), Cehoslovacia (simbătă 29), Polonia (luni 1 octombrie) și U.R.S.S. (marți 2). Cealaltă grupă este alcătuită din Iugoslavia, Spania, Italia, Bulgaria, Grecia și Franța. După încheierea turneelor pe grupe, vor urma jocurile semifinale (joi 4 octombrie), după sistemul denumit „în cruciș", urmînd ca vineri 5 și simbătă 6 octombrie să aibă loc (la Barcelona) partidele pentru stabilirea clasamentului final al C. E.

Așteptată cu viu și justificat interes, stabilirea grupelor a stîrnit aprige comentarii în rîndurile specialiștilor, dintre care unii au apreciat ca nefavorabile șansele reprezentativei române în funcție de valoarea componentelor celor două grupe, mai precis prin prezența echipelor Cehoslovaciei și Poloniei, clasate de regulă pe poziții superioare formației noastre la precedentele ediții ale competiției. Într-adevăr, dacă luăm în considerație ultimele „europene" (1971: Polonia 4, Cehoslovacia 5 ,România 8; 1969: Cehoslovacia 3, Polonia 4, România 9; 1967: Cehoslovacia 2, Polonia 3, România 5), plasarea în compania acestor formații apare nefavorabilă selecționatei țării noastre. Dar, să ne aducem aminte că, la aceleași „europene", meciurile directe dintre aceste echipe au fost extrem de echilibrate (în 1969, la Napoli, Cehoslovacia—România 72—70, printr-un coș înscris în ultimele secunde de Zidek; în 1971, la Essen, Polonia — România 80—74, într-un final dramatic și după spectaculoase răsturnări de scor), ba în 1969 baschetbaliștii români au izbutit chiar o victorie la mare diferență asupra Poloniei 95—63! — într-o întîlnire foarte importantă pentru clasamentul grupei. Singura înfrîngere, oarecum netă, a selecționatei române a fost înregistrată în 1971, cînd Cehoslovacia a cîștigat cu 87—74 un joc care nu mai prezenta însemnătate pentru clasament.

Iată dar că, prin prisma rezultatelor directe din ultimii ani, superioritatea reprezentativei Cehoslovaciei și Poloniei nu mai apare atît de evidentă ca atunci cînd privim doar pozițiile finale în ierarhia campionatelor europene și constatăm că aceste adversare sînt redutabile, dar nu îmbatabile și deci, printr-o evoluție bună, echipa României are șanse de victorie, așa cum a avut și în alți ani, cînd a și repurtat succese. De altfel, acest punct de vedere este împărtășit și de antrenorul principal al lotului, prof. **Alexandru Popescu**, care ne-a declarat următoarele:

„Facem parte dintr-o serie grea, însă cealaltă este la fel de dificilă. Dar, ca și la alte ediții ale campionatului european, echipa României va lupta din toate puterile, de la egal, cu toate celelalte formații și va face tot posibilul pentru a cîștiga. Băieții se pregătesc cu seriozitate și sînt dornici ca anul acesta să forțeze mai mult ca niciodată pragul deplinei afirmări. Realizarea deziderateului depinde numai de ei și este condiționată, în mare măsură, de aplicarea unei apărări cît mai agresive, prin care să-și scoată adversarii din ritm".

O altă declarație semnificativă ne-a fost făcută de maestrul emerit al sportului **Gheorghe Novac**, cu prilejul unei vizite la redacția ziarului nostru:

„Apreciez că tragerea la sorți nu ne-a fost defavorabilă și că, dacă vom juca foarte bine, putem întrece chiar și echipa Cehoslovaciei, cu șanse de a ocupa locul secund în grupă. Această performanță, pe care o dorim cu toții și pentru a cărei împlinire nu ne vom drămui eforturile, este posibilă, mai cu seamă dacă pivoții noștri, Oczelak și Georgescu, vor fi în formă maximă și vor avea eficacitate în acțiunile de sub panou".

Ce ar mai fi de adăugat la aceste aprecieri? Poate doar convingerea noastră că lotul național posedă acum o garnitură foarte valoroasă, completă, un mănunchi de băieți tineri, zdraveni, talentați, ambiționați de obținerea unei performanțe prin care să demonstreze progresul lor. În iarna trecută, cu prilejul meciurilor din cadrul „C.C.E." și „Cupei cupelor", Dinamo și Steaua au arătat că se pot lupta de la egal cu cele mai vestite formații ale continentului și chiar din lume (să nu uităm că Ignis Varese, învinsa dinamoviștilor în jocul de la București, a cucerit ulterior C.C.E. și „Cupa intercontinentală"). De astă dată, la Badalona și la Barcelona, jucătorii noștri fruntași au prilejul să probeze creșterea valorică a baschetului românesc în cea mai prestigioasă competiție a reprezentativelor naționale din Europa și să obțină o performanță de prestigiu. Totul depinde de seriozitatea lor în pregătire (și timp este suficient), de tenacitatea cu care vor aborda întîlnirile, de păstrarea lucidității și spiritului combativ pînă la ultimul fluier al arbitrilor.

D. STĂNCULESCU

ECHIPELE FEMININE SĂNĂTATEA SATU MARE ȘI VOINȚA TG. MUREȘ AU REVENIT ÎN PRIMUL EȘALON

CLUJ, 1 (prin telefon, de la corespondentul nostru). Timp de trei zile, Sala sporturilor din localitate a găzduit turneul de baraj pentru desemnarea celor două formații care vor completa la 12 numărul divizionarelor A feminine. La acest turneu au luat parte echipele Sănătatea Satu Mare, Voința Tg. Mureș, Institutul pedagogic Tg. Mureș și Metalul Salonta. În urma rezultatelor înregistrate în ultima zi: Institutul Pedagogic Tg. Mureș — Metalul Salonta 68—63 (37—35), Sănătatea Satu Mare — Voința Tg. Mureș 68—67 (35—33), echipele **Sănătatea Satu Mare (antrenor prof. Gh. Giurcan)** și **Voința Tg. Mureș (antrenor prof. Ion Haller)** au revenit în primul eșalon al baschetului feminin.

Turneul a scos în evidență valoarea superioară și maturitatea în joc a celor două foste divizionare A care, cu loturi mai echilibrate din punct de vedere valoric, au dominat competiția. Laude se cuvin și echipei Institutului Pedagogic din Tg. Mureș (antrenor prof. I. Balasz), care cu o bună pregătire fizică a fost singura formație ce a aplicat zona presing în apărare. Partidele au reliefat forma bună a unor jucătoare, dintre care amintim pe: **Mihalic** și **Pop** (Sănătatea), **Lőrincz, Opricu** și **Brassay** (Voința), **Grigorescu** și **Csorhasy** (Institutul Pedagogic Tg. Mureș), **Grincsenberger** și **Deak** (Metalul).

Nu putem încheia fără a remarca competența arbitrajelor prestate de clujenii **I. Știrbu, E. Sarosi, G. Rusu, V. Chiorean** și **I. Szabo.**

Clasamentul final al turneului este următorul: 1. **SĂNĂTATEA SATU MARE** 6 p; 2. **VOINȚA TG. MUREȘ** 5 p; 3. Institutul Pedagogic Tg. Mureș 4 p; 4. Metalul Salonta 3 p.

Mircea RADU

DEȘI ÎNTINERITĂ, ECHIPA DE LUPTE CLASICE A ROMÂNIEI A DOMINAT TURNEUL INTERNAȚIONAL DE LA BUCUREȘTI

Simbătă la prînz au luat sfîrșit întrecerile celei de-a XII-a ediții a **Turneului internațional de lupte al României**, la care au luat parte 210 sportivi din 14 țări. Prezența pe saltelele de concurs din sala de atletism „23 August" a unor luptători din țări mai îndepărtate ca Iranul, S.U.A., Marocul, Cuba, cu care luptătorii români au mai puține prilejuri să-și măsoare forțele, a dat competiției un caracter inedit. Din acest punct de vedere, turneul de la București poate fi asemuit cu un mic campionat mondial, chiar dacă de la start au lipsit de această dată valoroșii luptători bulgari. Pentru toți participanții la această întrecere, concursul a reprezentat o repetiție utilă, de mare importanță, înaintea campionatelor mondiale ce vor avea loc, la începutul lunii septembrie, la Teheran. De altfel, țara gazdă a campionatelor mondiale a prezentat la București, unde efectuează în prezent antrenamente comune cu luptătorii români, o garnitură completă cu toți titularii, conducătorii delegației mărturisind că participarea la acest turneu și la antrenamente cu sportivii noștri reprezintă cea mai importantă etapă de pregătire în vederea competiției mondiale de la Teheran.

Cum în concurs au fost prezenți luptători de la ambele stiluri, fiecare dintre ele avînd întreceri bine distincte, în materialul de azi ne propunem să facem un prim comentariu referitor la luptele greco-romane.

Nu mai constituie pentru nimeni un secret faptul că luptele greco-romane din România reprezintă o forță în arena internațională. De aproape 20 de ani n-a existat competiție de anvergură, de genul campionatelor europene, mondiale sau Jocurilor Olimpice, în care luptători români să nu figureze în rîndul protagoniștilor. Să dăm, de pildă, două exemple: în clasamentele neoficiale pe națiuni, întocmite cu ocazia campionatelor mondiale de la Mar del Plata (1969) și Jocurilor Olimpice de la München (1972), luptătorii români s-au clasat pe locul III.

Revenind la întrecerile din cadrul turneului recent încheiat în sala de atletism „23 August", trebuie să spunem că **sportivii antrenați de Ion Corneanu, Ion Cernea** și **Dumitru Cuc au avut o comportare excelentă, ocupînd primul loc la opt din cele zece categorii de greutate. Acest succes este cu atît mai semnificativ cu cît în momentul de față lotul național traversează o perioadă de primenire, de întinerire a componenței sale.** În absența unor luptători reputați de talia lui **Simion Popescu, Ion Baciu** (foști campioni mondiali), **Ion Gabor** și **Gheorghe Stoiciu**, cărora trebuia să li se găsească înlocuitori, sau **Gheorghe Berceanu** (campion european, mondial și olimpic), nesolicitat la această competiție, antrenorii lotului au adus pe saltelele de concurs o serie de tineri ca **Nicu Gingă, Constantin Alexandru** (încă juniori), **Marin Dumitru, Mircea Secoșan, Adrian Popa, Ion Fiscuteanu, Mihai Boțilă** etc., de care sînt legate speranțele viitorului luptelor clasice din România.

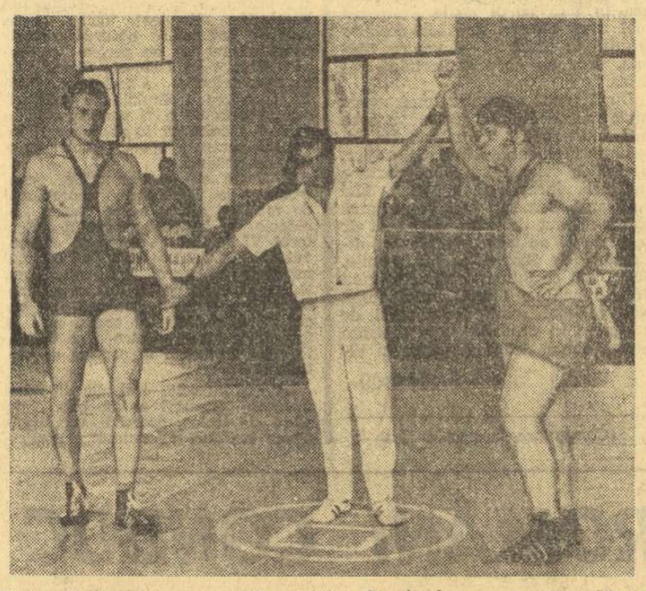

Victor Dolipschi a pus capăt meciului din finala sa cu Hans-Jürgen Bohndorf (R.D.G.) în mai puțin de două minute...

Foto: DRAGOȘ NEAGU

Dacă succesul unor sportivi ca **Nicolae Martinescu, Ion Păun** și **Victor Dolipschi** era scontat, în schimb pentru ceilalți, unii dintre ei prezenți pentru prima oară într-o competiție de acest nivel, concursul a fost o severă încercare. Aceasta, cu atît mai mult cu cît la categoriile lor se aflau luptători cu o îndelungată experiență competițională, mulți dintre ei situați pe poziții fruntașe în ierarhia internațională.

Constantin Alexandru (cat. 48 kg) — cel care l-a învins pe Gheorghe Berceanu — a lăsat o excelentă impresie, dovedind calități ce-i pot permite o ascensiune rapidă spre vîrful ierarhiei sportive. Este edificator faptul că, din cele cinci partide susținute, unele dintre ele în compania unor sportivi reputați ca maghiarul F. Sereș, V. Demiani (U.R.S.S.), el a obținut patru victorii înainte de limită și una la puncte. Dacă va reuși să-și îmbogățească bagajul de procedee tehnice în lupta de la parter, C. Alexandru are toate șansele să devină un demn reprezentant al mișcării noastre sportive în marile întreceri internaționale.

În compania unor concurenți valoroși, înscriși la categoria 52 kg., **Nicu Gingă** a fost nevoit să facă apel la toate cunoștințele sale tehnico-tactice și la ultimele resurse de energie pentru a ieși victorios. În numeroasele dueluri susținute — la această categorie au participat 14 luptători — și împovărat încă din start cu trei puncte de penalizare în urma înfrîngerii suferite în fața lui H. Schmidt (R.D.G.), concurentul român a făcut un adevărat tur de forță pentru a mai putea ocupa primul loc. Printre învinșii săi se numără și reputatul luptător maghiar J. Doncsecz, medaliat cu „bronz" la ultima ediție a C.M. și ocupantul locului 4 la J. O. El a lăsat, totuși, să se întrevadă că nu dispune încă de suficientă forță, calitate fizică ce poate fi ușor îmbunătățită.

Avînd în permanență un serios contracandidat la selecția în lot (Ion Baciu), gălățeanul **Marin Dumitru** a participat, înaintea acestui turneu, la o singură competiție internațională — recentele campionate europene de la Helsinki. Acum, el a avut din nou prilejul să-și măsoare forțele cu adversari valoroși, de talia lui I. Frigici (Iugoslavia), medaliat cu „bronz" la C. E. Spre meritul său, el s-a dovedit capabil să se detașeze într-o astfel de companie. Marin Dumitru dispune de suficientă vigoare fizică, dar se bazează pe prea puține procedee tehnice de atac, folosind, de cele mai multe ori, doar reburul.

Victoria finală a tînărului **Adrian Popa** (cat. 74 kg) s-a conturat mai mult în disputa cu o serie de rivali din rîndul luptătorilor români: Ion Enache, Marcel Vlad (foști titulari ai echipei naționale la J. O. sau C. M.), Ionică Fiscuteanu, Nicolae Mihai. Succesul său este meritoriu, cu atît mai mult cu cît el are doar 21 de ani!

Făcînd aprecieri asupra evoluției campionului olimpic **Nicolae Martinescu** (cat. 100 kg), trebuie să spunem că, deși n-a avut adversari bine cotați pe plan mondial, el s-a impus cu mai puțină autoritate decît ne așteptam. Acțiunile sale ofensive n-au mai avut eficiența cu care ne obișnuise multiplul nostru campion. În schimb, la această categorie, am constatat cu satisfacție noi „candidaturi" la un loc în echipa națională: **Aurel Bucov** și **Adrian Savlovschi.**

Victoriile unor concurenți străini la 82 kg (iugoslavul M. Petcovici) și 90 kg (D. Heuer — R.D.G.) subliniază o dată în plus lipsa unor elemente de valoare internațională în lotul nostru reprezentativ la categoriile respective.

Mihai TRANCĂ
Costin CHIRIAC

IN GRUPA SECUNDĂ

FRUNTAȘELE CLASAMENTULUI AU OBȚINUT VICTORII CATEGORICE LA POLO

Cea de a VI-a etapă a campionatului național de polo (grupa B) a programat partide în care favoritele au obținut succese categorice. Iată relatările corespondenților noștri:

Industria Linei a condus cu 1—0, la Timișoara, pe **C. S. Școlarul** (actualul lider) în prima repriză. Apoi, cu un joc mai tehnic, bucureștenii s-au impus fără dificultate, cîștigînd cu 10—5 (0—1, 2—0, 3—2, 5—2). Au înscris: **Răducanu** 3, **Constantinescu** 2, **Pițigoi** 3, **Florescu, Tomescu** de la învingători, respectiv **Bernstein, Somorai** 3, **Grigore.** Foarte bun arbitrajul lui **Francise Simon** (Tg.. Mureș). **(C. CREȚU—coresp.)**

La Arad, **Vagonul**, proaspăt reîntoarsă din turneul întreprins în Cehoslovacia a realizat un succes categoric: 9—1 (1—0, 3—1, 2—0, 3—0) în fața **Olimpiei** din Oradea. Arădenii au fost net superiori în tot timpul jocului, rotunjindu-și frumos golaverajul. Au marcat: **Adoc** 4, **Unc** 2, **Tunaru, Kontor, Szuhanek** de la învingători și **Spiengold** de la învinși. A condus corect **Nicolae Toth** (Cluj). **(Ștefan Iacob — coresp. județean"**

În partida dintre **Crișul Oradea** și **Mureșul Tg. Mureș**, întrecerea a fost echilibrată doar în primele reprize. Apoi, orădenii s-au distanțat treptat și au învins cu 9—3 (2—1, 1—1, 3—1, 3—0). Gazdele s-au dovedit mai inspirate în jocul ofensiv, numeroase din acțiunile lor fiind deosebit de incisive. Poloiștii de la Mureșul au înotat mult, dar au tras foarte rar la poartă. Cei mai buni jucători de pe teren orădenii **Freund** și **Racz.** Realizatori: **Racz** 2, **Freund** 2, **Muth** 3, **Alexandrescu, Costea** de la Crișul și **Szarvadi** 2, **Kovacs** de la Mureșul. Foarte bun arbitrajul prestat de **T. Kicos** (Cluj). **(Al. Jilău — corespondent).**

ECHIPA DE TENIS DE MASĂ S.T.K. PROLETER (IUGOSLAVIA) ÎNVINGĂTOARE LA BUCUREȘTI

Într-o frumoasă organizare, asigurată de asociația sportivă Spartac București, au avut loc simbătă și duminică, în sala Floreasca din Capitală, întîlnirile bilaterale feminine și masculine de tenis de masă dintre echipele Spartac București și S.T.K. Proleter Coka (Iugoslavia). Cu acest prilej amatorii acestui sport au avut posibilitatea de a urmări și aplauda buna evoluție a unor tinere și talentate elemente care, deși la o vîrstă fragedă, se bucură de bune aprecieri. Iată rezultatele pe echipe fete: **Proleter Coka—Spartac** 9—8, au cîștigat Erzebet Palatinus 3 v, Liliana Subotin 2 v, Ielena Stevancev 2 v și Ilona Kiraly 2 v, pentru învingătoare, respectiv Elena Condicaru 4 v, Lidia Ilie 3 v și dublul Ilie—Condicaru; băieți: **Proleter Coka—Spartak** 11—6. La turneele indivduale au luat parte 8 fete și 9 băieți, repartizați în cîte două grupe valorice, unde s-a jucat fiecare cu fiecare. Pentru desemnarea cîștigătorilor cît și pentru întocmirea unui clasament final cei clasați în ordine pe locurile I—IV în fiecare grupă s-au întrecut între ei. Iată, rezultatele finalelor fete: Erzebet Palatinus—Ielena Stevancev (ambele S.T.K.) 2—0 (17, 15), Băieți: Iosef Iuhasz (S.K.T.) — Ion Buga (Spartac) 2—0 (13, 14).

Aurel PĂPĂDIE-coresp

POPICARII DE LA CONSTRUCTORUL GALAȚI ÎNVINGĂTORI ÎN PARTIDA CU B. Z. G. SANGERHAUSEN (R. D. G.)

Echipa Constructorul Galați, proaspăta campioană a țării, a susținut pe arena Dunărea o partidă internațională amicală cu vicecampioana R.D. Germane, B.Z.G. Sangerhausen, pe care a întrecut-o cu 5162—5048 p d. Pînă la schimbul patru conduceau oaspeții, dar ultimii doi jucători ai gălățenilor, I. Băiaș și I. Tismănaru, au întors rezultatul în favoarea formației lor. Băiaș l-a învins pe Walter cu 911—883 p. d, iar Tismănaru pe Vosterhoff cu 972—803 p. d. în turneul la perechi victoria a revenit românilor Băiaș și Tismănaru, care au totalizat 1830 p d, față de 1749 p d realizate de Hutti și Walter, clasați pe locul secund.

T. SIRIOPOL-coresp. județean

Începînd cu ediția 1973—1974,

FORMULĂ INEDITĂ DE DISPUTARE A DIVIZIEI A

În ultima sa ședință, Biroul F. R. Baschet a luat în discuție propunerile Colegiului central al antrenorilor și ale Comisiei centrale de competiții privind îmbunătățirea sistemului de disputare a campionatelor republicane, ediția 1973—1974. Analizînd propunerile, emanație a Colegiului lărgit al antrenorilor, și ținînd seama de indicațiile colectivului stabilit de Biroul executiv al C.N.E.F.S. cu privire la îmbunătățirea sistemului competițional în sportul de performanță, Biroul F. R. Baschet a recomandat și conducerea C.N.E.F.S. a ratificat următoarea formulă de disputare a campionatelor republicane:

1. **CAMPIONATELE REPUBLICANE DE SENIORI ȘI SENIOARE (DIVIZIA A) se vor desfășura pe serii unice de cîte 12 echipe, pe parcursul a 3 tururi. Turul I se va disputa** (în lunile octombrie, noiembrie și decembrie 1973) **sub formă de 4 turnee de cîte 2, 3, 3 și 3 etape și va clasifica echipele de la locul 1 la locul 12. În turul al II-lea** (februarie și martie 1974), **echipele vor fi împărțite în două grupe, în funcție de locurile ocupate în clasamentul întocmit după primul tur, și anume locurile 1—6 o grupă, locurile 7—12 a doua grupă. În cadrul grupelor, echipele vor susține meciurile în etape săptămînale, turretur. Turul al III-lea** (aprilie—mai 1974) **se va disputa sub formă de 3 turnee de cîte 3, 3, 4 etape, pe aceleași grupe valorice ca și în turul al doilea.**

Datele și localitățile în care vor avea loc turneele vor fi stabilite în deplină concordanță cu necesitățile de pregătire ale loturilor republicane, de participare a acestora la competițiile internaționale și de participare a echipelor de club la întrecerile din cadrul Cupei campionilor europeni și Cupei cupelor.

Clasamentele vor fi întocmite pe baza punctelor realizate în toate jocurile susținute. Echipei clasată pe locul 1 i se va decerne titlul de campioană a României; cele clasate pe locurile 11 și 12 vor retrograda.

2. **CAMPIONATUL DIVIZIEI B ȘI CAMPIONATUL REPUBLICAN AL ȘCOLARILOR ȘI JUNIORILOR se vor disputa după formula de pînă acum,** care s-a dovedit eficientă, dar se va acorda o atenție sporită repartizării echipelor în serii, pentru a se îmbina cît mai judicios criteriul valoric cu cel geografic.

3. **CRITERIILE REPUBLICANE PENTRU JUNIORII DE CATEGORIA A II-A ȘI PENTRU COPII vor purta, începînd din anul 1974, titulatura de campionate republicane.** Toate celelalte competiții cu caracter republican vor fi menținute, deoarece și-au dovedit din plin utilitatea.

4. **Înaintea începerii campionatelor republicane,** jucătorii și jucătoarele tuturor echipelor sînt obligați să treacă următoarele norme de control: 2 × 30 m, 20 × 20 m, detentă, circuitul de dribling și aruncări la coș, aruncări la coș de la semidistanță. Normele, pentru fiecare categorie de vîrstă și talie, vor fi comunicate în timp util.

TRĂGĂTORII DE LA OLIMPIA BUCUREȘTI AU CÎȘTIGAT „CUPA SPERANȚELOR"

Ieri, după trei zile de întreceri, s-au încheiat confruntările în cadrul competiției cu caracter republican, **„Cupa speranțelor"**, rezervată trăgătorilor, pînă la 25 de ani. Trofeul a revenit țintașilor de la clubul sportiv Olimpia București, care au fost prezenți în număr mare pe standurile poligonului Tunari și au reușit să se claseze pe primele locuri în multe dintre probe. Victoria lor a fost facilitată mai întîi prin lipsa de la întreceri a trăgătorilor de la cluburile Steaua și Dinamo și apoi printr-o anomalie organizatorică, drept urmare cărora tinerii aflați în tabăra de vacanță a federației au participat în afară de concurs! Acestea însă nu știrbesc cu nimic din comportarea sportivilor de la Olimpia, care s-au antrenat sîrguincios și au dominat întrecerea.

La ultimele probe ale competiției, cu tot timpul prielnic, rezultatele au fost slabe, chiar și raportate la nivelul și posibilitățile tehnice ale concurenților. La acest însucces a contribuit și faptul că, excepțînd probele de armă standard, la celelalte întreceri au luat loc pe standuri un număr redus de sportivi. De pildă, la armă liberă calibru redus 3x40 focuri băieți și pistol sport fete au fost doar cîte opt sportivi. În schimb, la pistol sport băieți — unde regulamentul nu prevedea organizarea de întreceri — s-au prezentat 12 concurenți, care au luat parte la o probă de control (!)

În opoziție cu probele de mai sus, la armă standard 60 focuri culcat băieți s-a disputat un concurs frumos și s-a dat o luptă strînsă interesantă pentru ocuparea primului loc între reprezentantul I.E.F.S.-ului Gheorghe Barbu și talentatul pușcaș, ieșean Dan Lucache. După încheierea întrecerii, punctajul celor doi a fost egal — 588. Pentru departajare arbitrii au cercetat țintele și au dat cîștig de cauză bucureșteanului, care la ultimele 10 ținte a avut cu un punct mai mult. Astfel, Barbu și-a înscris numele pentru a doua oară pe lista cîștigătorilor la această ediție a „Cupei speranțelor", pentru că lui i-a revenit victoria și la proba de 3x20 focuri din prima zi a competiției.

REZULTATE TEHNICE: armă standard 60 focuri culcat băieți: 1. Gh. Barbu (I.E.F.S.) 588 p. (ultima decadă 98), 2. D. Lucache (Medicina Iași (588 p (u. d. 97), 3. V. Impungerouă (Constructorul Alexandria) 581 p, 4. D. Nicolescu (I.E.F.S.) 578 p, 5. S. Grosaru (Medicina Iași) 577 p, 6. I. Mărgineanu (Medicina Cluj 577 p. **Pistol sport 30+30 focuri fete: 1. Silvia Kaposztai (U.T. Arad) 552 p (271—281),** 2. Liliana Ionescu (Olimpia) 549 p, 3. Cristina Paraschivescu (Metrom Brașov) 543 p, 4. Dana Teodorescu (I.E.F.S.) 531 p, 5. Violeta Gheorghiu (I.E.F.S.) 510 p. **Armă liberă calibru redus 3x40 focuri băieți: 1. Gh. Adam (Metalul) 1109 p** (pe poziții 393—343—373), 2. I. Mărgineanu (Medicina Cluj) 1094 p, 3. I. Vochin (C.P.M.B.) 1091 p, 4. V. Pană (Școlarul București) 1070 p, S. Daraboș (Medicina Cluj) 1052 p. **Cîștigătorii pe poziții: 40 focuri culcat — Gh. Adam 393 p, 40 focuri picioare — I. Mărgineanu 344 p, 40 focuri genunchi — Gh. Adam 373 p.**

Clasamentul general al „Cupei speranțelor": 1. OLIMPIA BUCUREȘTI 79 p, 2. Școlarul București 75 p, 3. Medicina Cluj 73 p, 4. Metalul București 69 p, 5. I.E.F.S. București 65 p, 6. U.T. Arad 50 p.

T. RĂBȘAN

TALERIȘTII ROMÂNI PLEACA AZI LA BALCANIADA

Azi dimineață pleacă în Turcia, la Istanbul, taleriștii români care vor participa la întrecerile balcanice de talere aruncate din șanț și skeet. Fac deplasarea: **I. Dumitrescu, St. Popovici, A. Marinescu, A. Vasile, Reli Vezeanu** — la talere aruncate din șanț, **Gh. Sencovici, G. Pintilie, Al. Sencovici** și **D. Buduru.** Conducătorul și antrenorul lotului este **Gheorghe Florescu.**

HIPISM

PREFAȚAREA DERBYULUI SEMICENTENAR

Socotit întotdeauna drept repetiție generală a Derbyului, **„Premiul de încercare"** — desfășurat pe un timp bun — și-a confirmat încă o dată reputația, oferind celor peste 2 000 de spectatori, o alergare pasionantă, în care rezultatul s-a configurat abia în finalul probei. A cîștigat marea favorită **Senzația,** dar după maniera succesului, „mica doamnă a hipodromului" și-a păstrat un fragil avantaj față de Papion și Gabarit. Este posibilă o inversare a rolurilor peste două săptămîni, mai ales cînd parcursul va fi mai lung cu 400 de metri? Evident, rezultatul de ieri constituie subiectul favorit al pasionaților, dar analiza de rigoare o vom efectua la timpul cuvenit. În rest nu prea înțelegem marile saluturi de valoare ale unor minți. Cert este că există un barem în cadrul unui regulament, dar cei în drept — arbitrii alergărilor — lasă cam mult performanțele la voia întîmplării. Rezultate tehnice: **cursa I:** Jubileu (S. Mihăilescu) 54,6 Veturia, simplu 2, ordinea 70; **cursa a II-a:** Hultan (I. Moldoveanu) 40, Fala, simplu 5, Event 45, ordinea 20; **cursa a III-a:** Disputa (Tr. Marcu) 36.2 Hachița simplu 3, Event 44, ordinea 33; **cursa a IV-a:** Zălog (C. Mihail) 32.2, Hațegana, simplu 6, Event 68, ordinea 114; **cursa a V-a:** Artizan (Tr. Marinescu) 30.7, Ruscuța, simplu 2, Event 42, ordinea 71, triplu cîștigător 2 099; **cursa a VI-a:** Senzația (M. Ștefănescu) 26,5, Papion, simplu 2, Event 3, ordinea 36, triplu cîștigător, 61; **cursa a VII-a:** Habar (Tr. Dinu) 26,6, Kilowat, Hegemona, simplu 9, event 16, ordinea 50, ordinea triplă 328; **cursa a VIII-a:** Suzana (M. Ștefănescu) 30,3, Panama, simplu 9, event 214, ordinea 110, triplu cîștigător 258; **cursa a IX-a:** Răzleața (G. Tănase) 40,9, Puia, simplu 3, event 20, ordinea 23. Pariul autriac s-a ridicat la suma de lei 13 600 și s-a închis. Retrageri: Kușba, Antet.

Niddy DUMITRESCU

„MOBRA" = 50 cmc
„MOBRA" = 4 cai putere
„MOBRA" = suspensie hidraulică
„MOBRA" = stabilitate și confort
„MOBRA" = 100 km de relaxare cu numai 5 lei
„MOBRA" = parcare fără dificultăți
„MOBRA" = 6.325 lei
Motoreta „MOBRA" — utilă în orice călătorie!
Motoreta „MOBRA" se poate cumpăra și cu plata în rate lunare!
(6797)

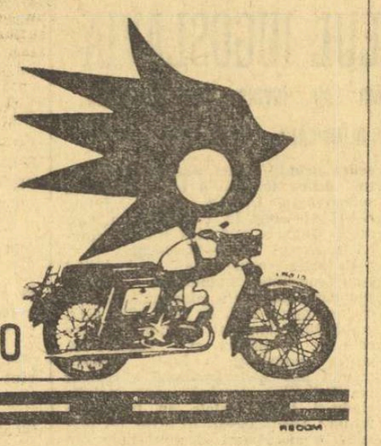

mobra 50

fotbal

Al 28-lea titlu de campioană națională la juniori a poposit în vitrina clubului Dinamo!

IERI, PE STADIONUL „23 AUGUST", DINAMO BUCUREȘTI — VAGONUL ARAD 6-3 (1-0, 1-1), DUPĂ LOVITURI DE PENALTY

Veritabila specialistă a „duelurilor penaltyurilor". Dinamo București, face turul de onoare după cîștigarea titlului de campioană la juniori.

Foto: I. MIHĂICĂ

Finala campionatului de juniori a încununat campioană pe Dinamo București, echipă care a atacat a doua oară consecutiv acest titlu suprem. De data aceasta și 1-a atras, după solicitări mari, cu emoții certe: a reușit în cele din urmă, adăugind la interval de patru zile, în vitrina clubului, o cupă mai mică, lîngă aceea impozantă de campioană națională la seniori.

Meciul acesta final a fost mai blînd și mai puțin disputat decît ne așteptam. Complexe vizibile împovărau combatantele, ne gîndim la cadrul copleșitor (prima dată pe cel mai mare stadion al țării!), la răspunderea dinamoviștilor de a dubla performanța „echipei mamă", la tarele psihologice ale arădenilor, reprezentanții unui club minuscul, fără iluzii, desigur, la startul competiției. De la început se distinge o lumină tactică mai clară în tabăra dinamovistă (joc prudent în apărare, acțiuni pregătitoare la mijlocul terenului, finalizare cu contraatac), o putere colectivă mai pregnantă de partea arădenilor. Acțiunile la poartă sînt totuși rare, careurile respiră, se numără pe degete fazele incandescente, încărcate de periculozitate. Calmul acesta plat avea însă să fie spart (min. 18) de un contraatac dinamovist limpede și simplu, purtat de Vrînceanu pe distanța de 25 m: deschis într-o zonă neutră, departe de poarta adversă, el găsește culoar, înaintează ca un jucător matur și de la 14 m înscrie plasat, 1—0 pentru Dinamo!

Handicapați, cei de la Vagonul, abia acum, adaugă în fazele ofensive celor trei atacanți clasici și forțe suplimentare. Așa se face că în min. 27 și 30, două zvîcniri masive în atac ale Vagonului îl aduc pe Juhasz în situații clare de gol, nefructificate însă. Repriza primă se încheie totuși cuminte, după cîteva incursiuni reciproce spre cele două porți, cea a lui Vrînceanu (min. 35) fiind mai tăioasă, mai aproape de fructificare.

Dinamoviștii vor fi solicitați după pauză, ei vor trebui să se grupeze de multe ori în defensivă, pentru că Vagonul își găsește, se pare, aplombul. Scuturați de timiditatea inițială, arădenii devin mai persistenți, mai decișI. Socaciu ratează chiar la două minute după reluare și cursa de egalare se va încheia în min. 68, cînd Fodor împinge în plasă, de la 10 m, un balon scăpat de Caraivan la o centrare vicleană. Va veni și rîndul lui Baliga (min. 71) să rateze (cea mai mare ocazie a partidei) după care jocul reintră în matca mai veche de fotbal lejer, rezultat din echilibrul unor combatante, nu de puține ori, mediocre. Nimeni nu mai poate face nimic, strădaniile se topesc în preajma careurilor de la 16 m. Pentru departajare se recurge la seria celor cinci lovituri (de o parte și de alta) de la 11 m. Dinamoviștii sînt dezinvolți și precișI, cei de la Vagonul tocmai acum, după o repriză pe care au dominat-o, devin stîngaci, surprinzător de nepregătiți pentru această eventualitate. Ei ratează trei penalty-uri (Fodor, Juhasz, Nădăban) dînd cu piciorul unui vis frumos în care nu au crezut parcă cu adevărat, niciodată.

Au jucat formațiile:

DINAMO: CARAIVAN — Stanciu, LUCUȚĂ, Constantinescu, Dobrotă — AUGUSTIN, Fieraru, Ion Marin — Cristea, Belcea (min. 68 Ungureanu), VRÎNCEANU.

VAGONUL: SUCIU (min. 78 Chișbora) — Török, Csecs, GALL (min. 78 Gîngă), HAMZA — NĂDĂBAN, BALIGA, Juhasz — Socaciu (min. 66 Morar), Fodor, Stanca.

Au marcat: Vrînceanu (min. 18), Fodor (min. 68), respectiv din penalty: Vrînceanu, Lucuța, Constantinescu, Augustin, Caraivan, Gîngă și Hamza.

A arbitrat bine Nicolae Rainea (Bîrlad).

Ion CUPEN

VEȘTILE VACANȚEI...

La A.S. Armata Tg. Mureș, ședința de analiză a avut loc în ziua următoare ultimului meci al campionatului. Cu acest prilej au fost discutate cauzele comportării nesatisfăcătoare a echipei. „Trebuie să arătăm că această comportare a fost un accident" — ne spunea, într-o convorbire telefonică, Gh. Pintilie, președintele secției de fotbal. De aceea, pregătirile vor fi foarte intense. Ele vor începe, prin obișnuitul control medical pe data de 6 iulie. Trei zile mai tîrziu, este programată plecarea într-o stațiune montană, probabil la Poiana Brașov. Nu va face deplasarea Koller, care susține examenul de admitere la I.E.F.S. Pe lista convalescenților: Unchiaș (care s-a accidentat încă de la Viareggio, unde a făcut parte din lotul nostru de tineret și care are acum piciorul în ghips), Naghi (care s-a operat de amigdalită), Czako, Szollosi, Solyom, Caniaro, aceștia din urmă aflați pentru tratament la Sovata.

Meci internațional amical

OLTUL SF. GHEORGHE — BATTONIA (R. P. UNGARĂ) 4-1 (2-0)

Ieri, s-a desfășurat la Sfîntul Gheorghe primul meci internațional din acest an găzduit de oraș între echipa locală Oltul și formația maghiară Battonia. Gazdele au dominat, reușind să cîștige la un scor concludent, prin golurile marcate de Toth (min. 28), Hollo (min. 38), Goga (min. 75), Csosz (min. 87). Pentru oaspeți a înscris Kiss (min. 84).

Gh. BRIOTĂ-coresp.

CONSFĂTUIREA REPREZENTANȚILOR DIVIZIONARELOR B ȘI C NOU PROMOVATE

Simbătă dimineață a avut loc la sala Dalles o consfătuire cu delegații echipelor promovate în diviziile B și C după noul sistem competițional. Cu acest prilej, reprezentanții forului de specialitate au dat îndrumări și au ascultat totodată unele dorințe ale noilor promovate.

S-A ÎNCHEIAT ȘI CAMPIONATUL DIVIZIEI B

POLITEHNICA TIMIȘOARA A PROMOVAT — ÎN SERIA I DECIZIA SE AMÎNĂ

Seria I: Gazdele n-au cedat nici un punct

F. C. GALAȚI — CEAHLĂUL PIATRA NEAMȚ 2—1 (1—0). Joc anost, influențat de căldura toridă. Rezultatul îi nedreptățește pe oaspeți, care au jucat cu mai multă ambiție și au ratat cîteva ocazii. Golurile au fost marcate de Enache (min. 40), Strat (min. 85), respectiv Apetrei (min. 64). Bun arbitrajul lui C. Iofciu — București. **(T. Sîriopol,** coresp. județean)

C.F.R. PAȘCANI — C.S.U. GALAȚI 4—0 (0—0). Localnicii au evoluat la un bun nivel, în special, în partea a doua. În prima repriză, jocul a fost mai echilibrat și gălățeanul Tatoli, în min. 43, a ratat o mare ocazie de a deschide scorul. Autorii golurilor: Dinu (min. 63), Drăgan (min. 70), I. Gheorghe (min. 80) și Bunea (min. 85). A condus foarte bine V. Bărută — P. Neamț. **(V. Apostol,** coresp.).

ȘTIINȚA BACĂU — DELTA TULCEA 3—2 (1—2). Oaspeții au rezistat o repriză, cînd au înscris de două ori, prin Zaiț (min. 6) și Popa (min. 20), în timp ce gazdele au transformat o lovitură de la 11 m, oferită pe gratis de arbitru (autorul golului: Stroie, min. 30). În repriza a doua, s-a jucat mai mult la poarta Deltei și, firesc, studenții au mai înscris de două ori prin Nemeș (min. 76) și Sichitiu (min. 83). Slab arbitrajul lui T. Podaru — Brăila. **(I. Iancu,** coresp. județean).

PROGRESUL BRĂILA — GLORIA BUZĂU 3—1 (2—1). Golurile au fost realizate de Cotigă (min. 43), Traian (min. 30 și 52), respectiv Cramer (min. 44). I. Puia — București, a arbitrat foarte bine. **(D. Cristache,** coresp.)

METALUL PLOPENI — C.S. TÎRGOVIȘTE 1—0 (0—0). Meciul a fost frumos și s-a desfășurat în limitele sportivității. Spre sfîrșitul partidei, în min. 89, un gest al lui Bogaciu (Metalul) a aruncat o umbră asupra jocului. În acel minut, Bogaciu a lovit un adversar și arbitrul l-a eliminat de pe teren. Unicul gol al întîlnirii a fost realizat de Bogaciu, în min. 63. Corect arbitrajul lui T. Marin — București. **(I. Tănăsescu,** coresp.)

PROGRESUL BUCUREȘTI — DUNĂREA GIURGIU 2—1 (2—0). Joc plăcut, la care au contribuit ambele echipe. La începutul reprizei întîi, jocul a fost echilibrat, iar Manciu (Dunărea) a ratat o bună situație de a deschide scorul în min. 10. Apoi, bucureștenii au preluat inițiativa și Bartales (min. 15) a fructificat o ocazie. După șapte minute, Filipescu a ridicat avantajul echipei sale la două goluri. În repriza secundă, înaintașii Dunării au fost mai insistenți și au redus din handicap prin Cojocaru (min. 61). A condus foarte bine Gh. Manole — Constanța.

★

Partidele **S.N. Oltenița — Metalul București** și **Chimia Rm. Vîlcea — Politehnica Iași** se vor disputa la o dată ce se va stabili ulterior.

1. POLITEHNICA IAȘI	29	15	6	8	54—28	36
2. Metalul București	29	14	8	7	39—23	36
3. Gloria Buzău	30	13	7	10	35—31	33
4. F. C. Galați	30	14	5	11	39—41	33
5. C.F.R. Pașcani	30	13	5	12	40—32	31
6. Progresul București	30	11	9	10	25—26	31
7. Metalul Plopeni	30	11	8	11	32—26	30
8. Știința Bacău	30	12	6	12	32—35	30
9. Chimia Rîmnicu Vîlcea	29	11	7	11	35—36	29
10. Ș. N. Oltenița	29	12	5	12	32—34	29
11. C. S. Tîrgoviște	30	10	8	12	23—30	28
12. Dunărea Giurgiu	30	11	5	14	37—39	27
13. Ceahlăul Piatra Neamț	30	9	9	12	28—32	27
14. Delta Tulcea	30	9	9	12	28—38	27
15. Progresul Brăila	30	10	6	14	30—37	26
16. C.S.U. Galați	30	9	5	16	25—46	23

Seria a II-a: Oaspeții au înscris doar trei goluri

POLITEHNICA TIMIȘOARA — METALURGISTUL CUGIR 4—1 (2—0). Peste 12 000 de spectatori au asistat la un joc plăcut, cu numeroase faze. Golurile au fost realizate de Bungău (min. 7 și 8), Floareș (min. 48), Dașcu (min. 63), respectiv Iancu (min. 86). A arbitrat foarte bine I. Haidu — Caransebeș. **(P. Arcan,** coresp. județean)

C.F.R. ARAD — METROM BRAȘOV 2—0 (1—0). Feroviarii au dominat cu autoritate, creîndu-și numeroase ocazii de o înscrie. Dintre situațiile favorabile, arădanii au fructificat două, prin Kukla II (min. 29) și Mierea (min. 77). A condus mulțumitor M. Bădulescu — Oradea. **(Șt. Iacob,** coresp. județean)

ELECTROPUTERE CRAIOVA — C.F.R. TIMIȘOARA 2—1 (0—0). Craiovenii au avut mai mult timp inițiativa și înaintașii au irosit multe situații. Au marcat: Tacoi (min. 50), Cioriia (min. 83), respectiv Cîrjan (min. 90). Bun arbitrajul lui Gh. Micu — Tg. Jiu. **(Șt. Gurgui,** coresp. județean)

CORVINUL HUNEDOARA — GLORIA BISTRIȚA 3—0 (1—0). Joc de bun nivel tehnic. Golurile au fost înscrise de Cergo (min. 3 și 78) și Stoica (min. 53). A condus bine Z. Szilaghi — Oradea. **(I. Vlad,** coresp.)

MINERUL BAIA MARE — MINERUL ANINA 3—0 (1—0). Deși meciul s-a desfășurat pe o căldură destul de mare, jocul a plăcut. În min. 22, apărarea jucătorilor de la Anina a cedat pentru prima oară, Trifu deschizînd scorul. După pauză, băimărenii au continuat să aibă inițiativa și au mai înscris de două ori prin Silaghi (min. 50) și Trifu (min. 55). Foarte bun arbitrajul lui T. Vas I — Oradea. **(T. Tohătan,** coresp. județean)

NITRAMONIA FĂGĂRAȘ — F.C. BIHOR 1—1 (0—1). Joc plăcut în prima parte. După pauză, spiriteie s-au cam încălzit și arbitrul a eliminat pe Colnic (min. 58) și pe Sărac (min. 62), ambii de la F.C. Bihor, pentru proteste și injurii. Autorii golurilor: Drăgoi (min. 57) pentru Nitramonia, Colnic (min. 9) pentru F.C. Bihor. A condus autoritar I. Ciucă — Rm. Vîlcea. **(T. Lancea,** coresp.)

OLIMPIA ORADEA — METALUL DROBETA-TR. SEVERIN 3—0 (1—0). Orădenii au dominat din min. 28, cînd Căprioru (Metalul) a fost eliminat pentru proteste repetate. Golurile au fost marcate de Steiner (min. 27, 53 și 70). C. Szilaghi — Baia Mare, a arbitrat bine. **(I. Ghișa,** coresp. județean)

C.S.M. SIBIU — OLIMPIA SATU MARE 3—0 (0—0). Aproximativ 5 000 de spectatori au asistat la un joc bun. Autorii golurilor: Țurlea (min. 54), Floarea (min. 77) și Rubinț (min. 80). A condus bine Al. Ene — Craiova. **(I. Botocan,** coresp.)

1. POLITEHNICA TIMIȘOARA	30	17	8	5	51—23	42
2. F. C. Bihor	30	15	7	8	54—32	37
3. Olimpia Satu Mare	30	16	7	7	40—24	35
4. Minerul Baia Mare	30	13	6	11	35—27	32
5. C.S.M. Sibiu	30	13	6	11	35—28	32
6. Metrom Brașov	30	13	4	13	43—37	30
7. Nitramonia Făgăraș	30	13	2	15	43—41	28
8. Gloria Bistrița	30	12	4	14	29—39	28
9. Minerul Anina	30	12	4	14	29—46	28
10. Corvinul Hunedoara	30	12	6	12	32—37	26
11. C.F.R. Timișoara	30	11	4	15	33—38	26
12. Metalul Drobeta Tr. Severin	30	12	2	16	37—43	26
13. Electroputere Craiova	30	12	2	16	36—41	26
14. C.F.R. Arad	30	11	4	15	33—45	26
15. Metalurgistul Cugir	30	10	5	15	27—39	25
16. Olimpia Oradea	30	10	5	15	36—50	25

(N. R.: Olimpia Satu Mare și Corvinul Hunedoara sînt penalizate cu cîte patru puncte).

FINALA „CUPEI ROMÂNIEI" SE REJOACĂ

(Urmare din pag. 1)

tima instanță balonul, jucătorii Constructorului reclamînd gol. Care va veni, însă, un minut mai tîrziu: **Cernega execută o lovitură liberă pe jos și Stana nu mai poate interveni de data aceasta: 1—1.** Meciul continuă în același ritm susținut, cu faze care alternează cu repeziciune de la o poartă la alta. Fotbaliștii din Rm. Vîlcea arată o tehnică mai curată, capitol în care Donose, Haidu și Ionescu excelează; dar gălățenii pun aceeași disciplină tactică ce le-a adus succesele de pînă acum în balanță și, pînă la terminarea celor 90 de minute, vom urmări o întrecere echilibrată și foarte pasionantă.

Prelungiri... Egalitatea menținîndu-se, conform regulamentului se desfășoară prelungiri (două reprize a cîte 15 minute). Ne temeam pentru aceste formații care, în ultimele șapte zile au disputat 240 de minute de joc (Constructorul) și 210 minute (Chimia), la care se adăuga minutele de pînă atunci ale finalei. Spre lauda lor, finalistele au reușit să facă față și acestei jumătăți de oră suplimentară, luptînd cu o voință exemplară nu numai împotriva adversarului propriuzis, dar și cu marele inamic, oboseala. Am văzut și acum faze de o mare fierbințeală la ambele porți; Stana și Șerbănoiu au fost și acum solicitați la maximum. Minutele 102, 103, 114 și 115 dau speranțe celor din Rm. Vîlcea și emoții Constructorului. Min. 103, 109, 111 sînt cît pe-aici să aducă golul așa de prețios pentru gălățeni. Dar el n-a venit. Și, astfel, ne-am îndreptat cu toții — jucători, arbitri și spectatori — spre rejucarea finalei. Nu se putea ca această ediție care a stabilit toate recordurile surprizelor să nu se ridice și în ultimul său act peste tot ceea ce ne-au oferit precedentele.

E greu și, aproape, nedrept să faci remarcări în acest joc în care merituoasele reprezentante ale Diviziei B și C au demonstrat, față în față, că principala lor armă, cea care i-a adus pînă în finală, rămîne MAREA LOR SINCERITATE ȘI DĂRUIRE FAȚĂ DE FOTBAL. Nimeni nu s-a menajat, nimeni nu a căutat să utilizeze șiretlicuri. N-a existat vreo manifestare nesportivă. Pentru aceste capitole ale atitudinii morale, UNANIME REMARCĂRI. Pentru reușite deosebite vom reține pe **Haidu, Ionescu, Donose, Stana, Gojgaru, Iordache** (Chimia) și **Șerbănoiu, Olteanu, Cernega, Manta, Vochin** (Constructorul).

Brigada de arbitri, **A. Bentu** — la centru — **Gh. Limona** și **A. Pîrvu,** la tușe, a condus formațiile:

CONSTRUCTORUL: Șerbănoiu — Rotea, Olteanu, Podeț, Petrea — Ploieșteanu, Cernega — Ghica (min. 77 — **Stoleru**; min. 104 — **Cristescu**), **Vochin, Ioniță, Manta.**

CHIMIA: Stana — Burlacu, Ciobanu, Pintilie, Petrică — Haidu, Ionescu—Șutru (min. 73 — **Orovitz**), **Donose, Gojgaru, Iordache.**

PRONOSPORT

Așa arată o variantă cu 13 rezultate exacte la concursul Pronosport din 1 iulie 1973

I. F.C. Galați — Ceahlăul 1
II. Știința Bacău — Delta Tulcea 1
III. Metalul Plopeni—C.S. Tîrgoviște 1
IV. C.F.R. Pașcani—C.S.U. Galați 1
V. Progresul Brăila—Gloria Buzău 1
VI. Politehnica Tim. — Metalurgistul 1
VII. C.F.R. Arad—Metrom Brașov 1
VIII. Electroputere — C.F.R. Timișoara 1
IX. Corvinul — Gloria Bistrița 1
X. Minerul B.M. — Minerul Anina 1
XI. Olimpia Oradea — Metalul Drobeta 1
XII. C.S.M. Sibiu — Olimpia Satu Mare 1
XIII. Nitramonia Făg.—F.C. Bihor x

Rubrică redactată de LOTO-PRONOSPORT

Agenda ACTIVITĂȚII SPORTIVE DE MASĂ

PATINAJUL (PE ROTILE) ÎN PLINĂ ACTUALITATE...

Pe o pistă improvizată, dar excelentă, înscrisă pe aleile din preajma Circului de Stat, au avut loc simbătă după-amiază aprige dispute la patinaj pe role.

Un public numeros, eterogen (ca vîrstă), entuziast (galeria copiilor este de neegalat) a oferit întrecerilor o coloratură cu totul remarcabilă, la care, micuții competitori au adăugat multă combativitate, și finaluri de curse de cele mai multe ori, pline de neprevăzut.

Clubul sportiv Constructorul, organizatorul competiției, merită toate felicitările pentru modul exemplar în care a reușit să se achite de sarcina asumată. Deși era vorba de un concurs popular, pentru buna desfășurare a alergărilor, organizatorii au apelat la serviciile unora dintre cei mai cunoscuți arbitri de patinaj din țară, în frunte cu Irea Minculescu, arbitră internațională care, în primăvară a oficiat în cadrul „europenelor" și „mondialelor" de patinaj artistic. În asemenea condiții totul se explică, iar eforturile mereu tînărului antrenor de patinaj al clubului Constructorul, Gheorghe Roncea (care a depășit de mult venerabila vîrstă de 70 de ani) au fost încununate de succes.

„Totdeauna am fugit de formalism în organizare, — ne spunea antrenorul Gh. Roncea. **Ca să pretinzi copiilor seriozitate în tot ceea ce fac, în primul rînd tu, organizator, trebuie să fii exemplu în această privință. Numai astfel îi cîștigi pe copii, numai astfel îi înveți cu rigorile și disciplina de concurs".**

La întreceri au participat tineri și tinere, reprezentanți ai clubului organizator, ai Școlii sportive nr. 2, dar și foarte mulți patinatori care încă nu aparțin nici uneia dintre grupările sportive bucureștene. Aflînd despre această competiție, tineri din cele mai îndepărtate colțuri ale Capitalei au venit și s-au înscris la întrecere, manifestîndu-și totodată regretul că astfel de manifestări nu sînt organizate și în sectoarele unde locuiesc. Iată o observație, în fapt o critică, la adresa organelor în drept. De ce trebuie neapărat ca patinatorii din cartierele Balta Albă, Drumul Taberei sau Giulești să facă cale atît de lungă, pînă la Circul de Stat, pentru a participa la un concurs? În acest sens ar fi de dorit ceva mai multă inițiativă din partea cluburilor și asociațiilor sportive ca și din partea consiliilor pentru educație fizică și sport reprezentantele celor 8 sectoare bucureștene.

Iată acum cîștigătorii curselor: **Categoria sub 7 ani — 50 m, băieți: Gabriel Popa** (Constructorul); **fete: Liliana Oprea** (Constructorul); **cat. 7—8 ani, 50 m, băieți:** Dan Tăutu (fără club); **fete:** Gabriela Deac (Constructorul); **cat. 9—10 ani, 50 m, băieți:** Tiberiu Suciu (Constructorul);, **fete:** Valentina Scurtu (Sc. sp. 2); **cat. 11—12 ani, 50 m, băieți:** Mihai Deac (Constructorul); **fete:** Tereza Costache (Constructorul); **cat. 11—12 ani, 100 m, băieți:** Dan Toader (fără club); **fete:** Tereza Costache; **cat. 12—14 ani, 100 m, băieți:** Mihai Mereuță (Sc. sp. 2), **fete:** Mihaela Paraschiva (Constructorul); **cat. 15—16 ani, 200 m, băieți:** Al. Teodorescu (Șc. sp. 2), **fete:** Violeta Scurtu (Sc. sp. 2).

Tuturor participanților la întreceri li s-au oferit diplome, însigne și... ciocolată.

G. ȘTEFĂNESCU

PIONIERII DIN COVASNA ÎN TURUL JUDEȚULUI

Expediția **„Floarea prieteniei"** a intrat în tradiția activității cicloturistice rezervată micilor amatori de drumeție din județul Covasna. Nu demult s-a încheiat un nou tur al județului pe biciclete de oraș, la care au participat 12 echipaje, marea lor majoritate aparținînd școliior generale de la sate.

Formate din cîte 10 elevi (merituoși la învățătură), conduse de profesorii de educație fizică, echipele au parcurs un traseu lung de 370 km, în cinci zile. Caravana a plecat din Sfîntul Gheorghe, a trecut prin întorsura Buzăului, Covasna, Tg. Secuiesc, Baraolt și a revenit în orașul de reședință al județului. În timpul popasurilor făcute s-au vizitat complexe industriale, locuri istorice, noile cartiere din orașe, s-au organizat concursuri pe teme de circulație, au avut loc manifestări artistice, s-au întocmit schițe panoramice, s-au inițiat întreceri de tir cu arme cu aer comprimat, jocuri de mini-fotbal etc, activități punctate, conform regulamentului, pentru a se întocmi clasamentul celor mai iscusiți dintre participanți.

Iată clasamentul final: 1. Școala Generală Valea Crișului (prof. Gy. Lorincz), 160 p, 2. Liceul Covasna (L. Sarkadi) 151 p, 3—6. Șc. Generală nr. 7 (A. Fejer), Școala generală Bățenii Mari (I. Dimeny), Șc. gen. Malnaș (Gh. Pap), 140 p, 7. Șc. gen. Bretcu (B. Toth) 135 p, 8. Șc. gen. Bățanii Mici (I. Benedek) 133 p. Au mai participat echipajele școlilor generale din Voinești, Bicsad, Întorsura Buzăului și Zabala.

Expoziția cicloturistică „Floarea Prieteniei" s-a desfășurat în organizarea ireproșabilă a Consiliului județean al organizației pionierilor, în colaborare cu Inspectoratul școlar județean și cel al miliției. **(TR. I.)**

O DUMINICĂ ÎN AER LIBER

Ieri, la locurile de agrement din jurul Capitalei a fost o zi plină. Ștrandurile, chiar și cele mai îndepărtate, dar situate în locuri de un pitoresc aparte, cum sînt Buda-Mihăilești pe Argeș, Cernica, în pădurile de la Băneasa și Pustnicu au cunoscut o mare afluență de public.

La Băneasa, pe aleile asfaltate din pădure erau parcate zeci și zeci de mașini, pe poteci se plimbau cei veniți după o... gură de aer nepoluat, iar în poienele minuscule, jocurile cu mingea erau la loc de cinste.

La Pustnicu, locul de desfășurare a atîtor concursuri de orientare turistică, a fost, parcă, relache. Locul turiștilor care se întrec cu ajutorul hărții și a busolei, l-au luat acum cei veniți la plimbare, tineri și vîrstnici deopotrivă. Am văzut zeci de fete și băieți, printre ei și cîte o persoană mai.. voluminoasă care alergau după mingea de fotbal, sau de handbal cu o iuțeală care le dezmintea vîrsta sau fizicul. Pe malul lacului se aflau, ca totdeauna cînd e timp frumos, pescarii. Unii dintre ei bronzați ca niște vilegiaturiști de pe litoral, dar toți cu atenția încordată asupra lansetelor sau plutelor de pe luciul apei. Recolta unei zile de pescuit? După norocul și iscusința fiecăruia. Unii aveau 2—3 cărășei pe fundul juvelnicului, alții mult mai mulți. Important e (după cum spunea un vizitator al pădurii unui pescar care stînd în fața celor două lansete își manifesta nemulțumirea că prinde puțin) că stai o zi întreagă în aer liber te destinzi. Ceea ce au făcut ieri foarte mulți bucureșteni **(T. R.).**

LA POALELE SURULUI: „SĂRBĂTOAREA BUJORULUI"

Tradiționala manifestare care are loc în fiecare an la 1 iulie, „Sărbătoarea Bujorului", s-a bucurat și de această dată de participarea a numeroși sibieni și locuitori ai comunelor învecinate de la poalele Surului (masivul Făgăraș). Cu ocazia acestei sărbători a naturii asociația sportivă „Oltul" din Turnu Roșu a organizat o întrecere de fotbal, cu participarea echipelor sătești, dotată cu „Cupa Bujorului". Cîștigătoare a trofeului a fost echipa „Oltul" din Turnu Roșu, dar o comportare frumoasă au avut și alte formații, cum ar fi acelea din Călinești (jud. Vîlcea) și Recolta Racovița.

După terminarea competiției, conform unui obicei, sportivii și spectatorii au plecat la culesul bujorului, iar seara au luat parte la un frumos spectacol artistic ce a avut loc pe scena căminului cultural din Turnu Roșu.

Ilie IONESCU-coresp jud.

ROMAN: „CUPA VACANȚEI"

La foarte scurt timp după intrarea în vacanță, elevii din orașul Roman, județul Neamț, au fost angrenați — prin grija organelor locale de sport și inspectoratului școlar — în cîteva atractive manifestări. Duminică, pe mai multe terenuri din localitate, s-au încheiat întrecerile de handbal, fotbal, înot, tenis de cîmp și atletism, la startul cărora au fost prezenți peste 2 000 de elevi.

Alți tineri din Roman au fost prezenți la întrecerile „Săptămînii sporturilor olimpice". Tot în acest oraș moldovean s-a deschis și un centru de inițiere în handbal și fotbal, solicitat chiar din ziua inaugurării de numeroși elevi și alți iubitori ai sportului. **George GROAPĂ coresp.**

LA DINAMO BRAȘOV

(Urmare din pag. 1)

tr-adevăr, multe schimbări în bine s-au înregistrat la clubul Dinamo Brașov. De la un teren de tenis, cît exista anul trecut, numărul lor a crescut la cinci. „Dreptunghiurile" de handbal, fotbal, pista redusă de atletism sînt întreținute ca la... carte. Sălile de box, judo și culturism sînt utilate cu aparatură modernă, iar căminul sportivilor are o înfățișare atrăgătoare și un remarcabil confort.

De toate aceste bunuri materiale se bucură din plin nu numai campionii *(dinamoviștii au cucerit în prima jumătate a acestui an 42 de titluri republicane și 3 balcanice, iar peste 60 de handbaliști, patinatori, schiori, judokani, alpiniști fac parte din loturile reprezentative ale țării)* și echipele de performanță angrenate în competiții interne și internaționale, ci și sportivii începători, prieteni ai exercițiului fizic, din cele 15 cercuri patronate de club. Întrecerile de... casă la atletism, tenis de cîmp, volei și fotbal au intrat în tradiția activității competiționale de masă a celor aproape 600 de membri ai clubului, mulți angajați la alte întreprinderi, studenți sau elevi. Beneficiind de asistența tehnică a celor 18 antrenori salariați, brașovenii au obținut locuri premiate la tradiționalele „Dinamoviade", rezervate sportivilor începători, cel mai recent succes înregistrîndu-l echipa de tir, deținătoarea poziției a treia în clasamentul finalei pe țară.

— Ne aflăm în așteptarea unei aniversări, ne-a spus președintele clubului, colonel SILVIU GHIȚESCU. *Înființat în 1949, clubul nostru va împlini un sfert de secol și vrem să cinstim cum se cuvine evenimentul. Sportivii consacrați să dobîndească noi succese, iar membrii clubului nostru să se bucure de bineîacerile mișcării în aer liber, relaxîndu se în cît mai multe concursuri populare. Pentru ei am extins, pe cît a fost posibil, parcul sportiv pe care l-ați vizitat. Pentru amatorii de schi și alpinism am amenajat, prin resurse locale și muncă voluntară, o trambulină de sărituri la Rîșnov și o cabană de refugiu pentru turiști în masivul Piatra Craiului.*

De asemenea, dinamoviștii contribuie la reamenajarea pîrtiilor de la Poiana Brașov și din Postăvar. Ce o mai fi, vom vedea!

Am redat pe larg cuvintele șefului unității sportive din Brașov, întrucît ele descriu — fără a încerca să înfrumusețeze — preocuparea conducerii clubului pentru creșterea continuă a performanțelor și atragerea cetățenilor de diverse vîrste și profesii în întreceri recreative. La plecare am fost informați că în acest sezon au frecventat parcul sportiv Dinamo peste 3 000 de tineri și vîrstnici, marea lor majoritate fete și băieți, participanți la cursuri de inițiere sau trialuri de selecție în diferite secții pe ramură de sport. Din cele văzute și auzite am înțeles că o generație de sportivi, în frunte cu schiorii *Elena Bașa* și *Dan Cristea,* alpinistul *Alexandru Floricioiu,* luptătorul *Cristian Emilian,* judokanul *Ștefan Pop,* tenismanul *Traian Marcu,* patinatorul de viteză *Vasile Coroș,* handbalistul *Iosif Viliș* și alții, luptă din răsputeri pentru a cinsti cu succese însemnate jubileul clubului lor, iar altă generație intră pe porțile larg deschise, știind că va fi întîmpinată cu bucurie din partea cadrelor tehnice și actualilor performeri, care le vor închina toate cunoștințele, toată priceperea lor. Cine va trece prin Brașov și se va opri în fața panoului din centrul orașului sau va vizita complexul dinamoviștilor, își va putea da seama că aici pulsează o amplă activitate, bogată în semnificații și inițiative pentru viața sportivă, preconizată de Hotărîrea plenarei C.C. al P.C.R. din 28 februarie — 2 martie 1973.

ASTĂZI LA GÖTEBORG

START ÎN CAMPIONATELE MONDIALE DE SCRIMĂ

SPORTIVII ROMÂNI PARTICIPĂ LA TOATE PROBELE

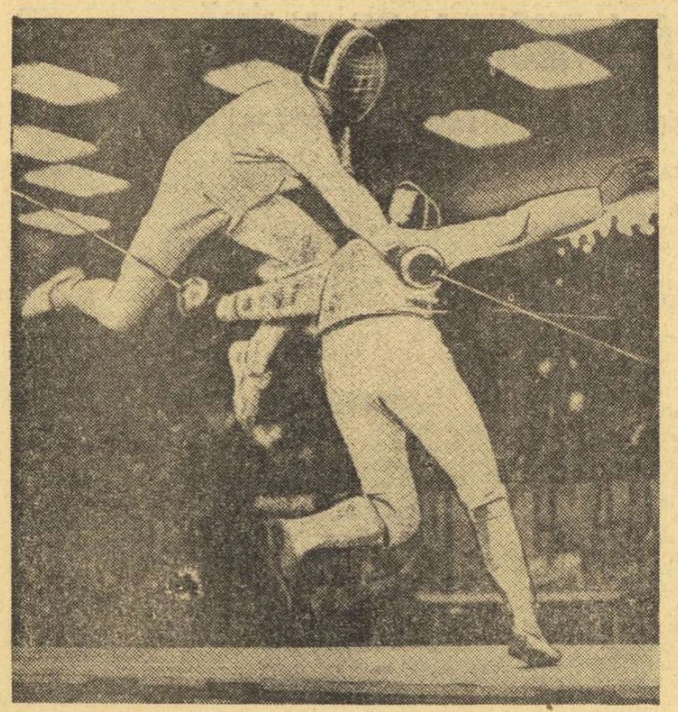

Un instantaneu de la Cupa Europei (spadă), care ne relevă faptul că scrima are și momente de mare spectacol

GÖTEBORG, 1 (prin telefon, de la trimisul nostru). Bătrînului oraș suedez i-a revenit misiunea de a fi gazdă, poate, a celei mai aprige întreceri a mușchetarilor din toată lumea.

Actuala ediție a C.M. păstrează aproape neschimbat sistemul clasic de desfășurare a întrecerilor. Competiția începe, așadar, cu proba masculină de floretă. Asalturile preliminare și cele din tururile următoare (pînă la sferturi de finală inclusiv) se vor consuma astăzi, în timp ce marți vor avea loc semifinalele și finalele. Cu alte cuvinte, mîine seară vom ști dacă exponenții scrimei românești la această armă, în primul rînd, **Mihai Țiu,** vor fi avut tăria fizică și morală de a ajunge la capătul întrecerii.

Tot marți, paralel cu semifinalele și finala la floretă bărbați vor urca pe planșă și sabrerii, participanții la turneul individual. Întrecerea lor va avea practic aceeași durată ca și a floretiștilor, adică va continua și miercuri seară, cînd va fi desemnat campionul lumii. Proba ne interesează îndeaproape — ca și floreta masculină — din motive știute: aici va evolua și **Dan Irimiciuc,** cel mai bun produs al scrimei românești din ultimii ani, de care ne legăm multe nădejdi. Göteborg înseamnă pentru tînărul inginer din Iași un mare examen și el a ținut să ne asigure că s-a pregătit cu toată sîrguința, astfel ca să îl treacă cu brio.

Joi are loc întrecerea echipelor masculine de floretă. Și aici se anunță o bătălie aspră care promite să angajeze pentru primele 6 locuri, formațiile U.R.S.S., Poloniei, Franței, Ungariei, R.F.G. și alături de acestea cele ale României, Cubei și Italiei. Selecționata țării noastre, care trece printr-o perioadă de căutări, de omogenizare consecință a întineririi lotului este animată de dorința de a-și recăpăta vechile-i poziții, pierdute (sperăm, vremelnic), după C.M. de la Ankara.

Vineri se va încheia prima parte a competiției, odată cu proba de sabie pe echipe. Concurează la primele locuri, U.R.S.S., Ungaria, Italia, România, Franța și Polonia. Băieții noștri, încrezători în puterile lor, sînt gata pentru un angajament total, care să le ofere satisfacția situării printre fruntași, adică așa cum au fost și anul trecut la J.O., în imediata vecinătate a echipelor Italiei, U.R.S.S. și Ungariei.

Sîmbătă va fi zi liberă. Prilej de analiză a comportării din prima parte a C.M. și totodată de fixare a liniei strategice pentru jumătatea a doua a competiției care, pentru scrima noastră, prezintă un tot atît de mare interes. Vom urmări, așadar, evoluția floretiștelor (individualele — pe 8 și 9 iulie) a **Ilenei Gyulai,** a **Anei Pascu** și a **Ecaterinei Stahl** — în special — pe care am dori să le aplaudăm în finală, dar și de cea a spadasinilor (individualele pe 9 și 10 iulie), în care așteptăm ca **Anton Pongrat** să nu mai aibă nesansa de la München (locul 4). De fapt, pentru delegația sportivilor români, starea de alertă va continua pînă la finele C.M., întrucît pe 11 și 12 iulie se vor afla în întrecere echipele feminine de floretă, iar pe 12 și 13 iulie, cele de spadă. Perspectiva cuceririi de medalii prin floretiste și a clasării „4"-ului de spadă în primele 6 formații din lume rămîne, oricum, deschisă.

Ceea ce am dori să reținem — în final — este că **scrimerii noștri fruntași, prezenți la Göteborg, vor căuta să își valorifice la maximum cunoștințele, posibilitățile, pentru a menține faima școlii românești. Totodată, ei nu neglijează faptul că 1973 este primul an din noul ciclu olimpic, o etapă de investigații, de testare a elementelor care compun „noul val", dar și a consacraților. O etapă în care pot apărea noi nume în scrima de performanță,** inclusiv nume românești.

Există, în plus, convingerea generală că la ultima ediție a J.O. comportarea de ansamblu a mușchetarilor noștri n-a fost suficient de edificatoare și că a sosit momentul pentru o evoluție mai conformă cu valoarea reală a lotului, cu pregătirea efectuată. Antrenorii au, de aceea, încredere în elevii lor.

Tiberiu STAMA

sportul în lume

LA REGGIO EMILIA

ATLETELE ROMÂNCE AU OBȚINUT 8 VICTORII ȘI AU ÎNVINS ITALIA CU 74—61

REGGIO EMILIA 1 (prin telefon) Peste 5 000 de spectatori au fost prezenți duminică după-amiază pe Stadio comunale, pe o căldură toridă, la întrecerea amicală de atletism dintre reprezentativele feminine ale României și Italiei. Condițiile de concurs, destul de dificile, au influențat simțitor valoarea rezultatelor, astfel că la capătul întrecerilor arbitrii nu au putut înregistra nici un nou record.

Atletele românce au avut în general o comportare bună. Ele au cîștigat opt din cele 13 probe și au obținut victoria la scorul 74—61. De subliniat că reprezentantele noastre au dominat net probele tehnice, dar au cedat multe puncte adversarelor în cinci din cele opt alergări din program.

Fără îndoială, pe primul plan al performanțelor se situează rezultatul **Argentinei Menis.** Fosta recordmană a lumii a reușit în cea mai bună dintre încercări 63,04 m, fiind călduros aplaudată de publicul spectator. Cu rezultate de bună valoare și-au însoțit succesele lor și **Valeria Bufanu** (13,2 pe 100 m garduri) sau **Ileana Silai,** cronometrată la 800 m în 2:02,9. Pe linia bunelor evoluții din acest sezon, **Valentina Cioltan** s-a clasat pe primul loc la greutate cu 17,23 m, **Viorica Viscopoleanu** a cîștigat săritura în lungime cu 6,26 m, iar **Virginia Ioan** (1,80 m) le-a întrecut pe **Cornelia Popescu** și **Sara Simeoni,** care nu au realizat decît 1,77 m. În sfîrșit, mai merită subliniată cursa de 200 m a **Marianei Condovici** (23,8) și dublul succes al sulițașelor **Ioana Stancu** și **Elena Neacșu.**

REZULTATE TEHNICE. **100 m:** 1. MOLINARI (Italia) 11,5, 2. Condovici (România) 11,8, 3. Nappi (Italia) 11,8, 4. Lazăr (România) 12,0; **200 m:** 1. CONDOVICI (R) 23,8, 2. Carli (I) 24,3, 3. Grasalo (I) 24,4, 4. Lazăr (R) 25,0; **400 m:** 1. GOVONI (I) 54,5, 2. Boniolo (I) 55,4, 3. Sălăjan (R) 56,6, 4. Bădițoiu (R) 57,4; **800 m:** 1. SILAI (R) 2:02,9, 2. Pigni-Cacchi (I) 2:03,8, 3. Dorio (I) 2:05,8, 4. Fița Rafira (R) 2:07,7; **1500 m:** 1. PIGNI-CACCHI (I) 4:16,5, 2. Andrei (R) 4:18,5, 3. Lincă (R) 4:22,0, 4. Torello (I) 4:32,4; **100 mg:** 1. BUFANU (R) 13,2, 2. Ongar (I) 13,9, 3. Mîrza (R) 13,9, 4. Tonelli (I) 14,2; **4x100 m:** 1. ITALIA 45,5, 2. România 46,1; **4x400:** 1. ITALIA 3:41,6, 2. România 3:42,4; **lungime:** 1. VISCOPOLEANU (R) 6,26 m, 2. Chersoni (I) 5,84 m, 3. A. Popescu-Gheorghiu (R) 5,78 m, 4. Saviozzi (I) 5,63 m; **înălțime:** 1. V. IOAN (R) 1,80 m, 2. Popescu (R) 1,77 m, 3. Simeoni (I) (I) 1,77 m, 4. Busso (I) 1,65 m; **greutate:** 1. CIOLTAN (R) 17,23 m, 2. Loghin (R) 15,08 m, 3. Petrucci (I) 14,81 m, 4. Nistri (I) 13,24 m; **disc:** 1. MENIS (R) 63,04 m, 2. Catarama (R) 59,10 m, 3. Scaglia (I) 49,46 m, 4. Sancelo (I) 48,04 m; **suliță:** 1. STANCU (R) 52,84 m, 2. Neacșu (R) 52,40 m, 3. Amicci (I) 47,54 m, 4. Arienti (I) 44,10 m.

Scor final: ROMÂNIA — ITALIA 74—61.

AL DOILEA TURNEU INTERZONAL SE VA DESFĂȘURA LA PETROPOLIS

RIO DE JANEIRO, 1 (Agerpres). — Al doilea turneu interzonal pentru campionatul mondial de șah se va desfășura, cu începere de la 21 iulie, în orașul brazilian Petropolis (în apropiere de Rio de Janeiro) și nu în capitala țării, Brasilia, cum fusese stabilit inițial. La turneu vor lua parte 18 concurenți, printre care marii maeștri sovietici **Efim Gheller, Paul Keres, Lev Polugaevski, Vladimir Savon, Leonid Stein** și **Vasili Smislov,** românul **Florin Gheorghiu, Lajos Portisch** (Ungaria), **Bora Ivkov** (Iugoslavia), **Costa Mecking** (Brazilia), **Samuel Reshewski** (S.U.A.), **Oscar Panno** (Argentina).

„TURUL FRANȚEI"

VAN SPRINGEL ÎMBRACĂ TRICOUL GALBEN

Turul ciclist al Franței a programat ieri prima sa etapă, după „prologul", de simbătă, de la Scheveningen. Ea a fost împărțită în două semi-etape, pe teritoriile Olandei și Belgiei.

Prima, de la Haga la Rotterdam (84 km) a fost dominată de rutierii belgieni, clasați pe primele două locuri prin **Willy Teirlinck** și **De Geest;** pe locul al treilea a sosit **Robert Mieretkiewicz,** toți fiind cronometrați cu același timp — 1 h 47:44. De menționat că, înainte de Rotterdam a avut loc o busculadă în care a căzut spaniolul **Luis Ocana,** unul din favoriții „marei bucle". Rănit la cot, el și-a continuat totuși cursa. La controlul medical nu s-a constatat nici o fractură.

În a doua semi-etapă (Rotterdam — St. Nicolas, 137 km), din nou o sosire în grup: **Catieu** (Franța), **Van Springel** (Belgia) și **Aja** (Spania), toți cu timpul de 3 h 33:41.

În clasamentul general conduce belgianul **Herman Van Springel.** Îi urmează francezii **José Catieu** la 30 sec. și **Willy Teirlinck** — 1:48.

ATLEȚII ROMÂNI CONDUC

(Urmare din pag. 1)

Papatolis și apoi din prima la 2,13 m și 2,17 m. La 2,21 m a avut o săritură foarte bună, doborînd de puțin.

REZULTATELE TEHNICE ALE PRIMEI REUNIUNI. **100 m:** 1. Dincev (B) 10,7, 2. **Dulgheru (R)** 10,7. Reprezentantul Greciei a clacat; **400 m:** 1. C. STAN (R) 46,7, 2. Paris (G) 47,6. Kosov (B) 47,3 a fost descalificat pentru depășirea culoarului. Există însă o contestație care nu a fost judecată pînă la ora convorbirii telefonice; **1500 m:** 1. GH. GHIPU (R) **3:39,0 — record național de seniori și juniori,** 2. Zaharopoulos (G) 3:41,9, 3. Andonov (B) 3:47,0; **10 000 m:** 1. IORDANOV (B) 30:18,4, 2. Marcu (R) 30:26,8, Kondosoros (G) a abandonat; **110 mg:** 1. N. PERȚA (R) 13,9 (vînt puternic din față), 2. Dimitrov (B) 14,2. Vassiliou (G) a clacat; **înălțime:** 1. C. DOSA (R) 2,17 m, 2—3. Bogdanov (B) și Papatolis (G) 2,11 m; **lungime:** 1. 1. KATHIOTIS (G) 7,62 m, 2. Sărucan (R) 7,58 m, 3. Bonev (B) 7,50 m; **greutate:** 1. LOUKAS (G) 18,19 m, 2. Hristov (B) 17,91 m, 3. Iordan (R) 17,08 m (r.p.); **ciocan:** 1. MANOLOV (B) 70,08 m, 2. Moutaftidis (G) 68,22 m, 3. Schneider (R) 64,72 m; **4x100 m:** 1. BULGARIA 40,3, 2. România 40,6, 3. Grecia 40,7.

Clasamentul după prima reuniune (alcătuit fără o decizie asupra probei de 400 m): **1. România 22 p,** 2. Bulgaria 19,5 p, 3. Grecia 14,5 p.

La ora închiderii ediției se desfășoară întrecerile din reuniunea a doua. Rezultatele lor și clasamentul final al grupei — în numărul nostru de mîine.

„CUPA ZIARULUI SPORTUL"

(Urmare din pag. 1)

pregătire, la seriozitate în evoluțiile viitoare! Ar mai fi de adăugat — tot la proba de viteză — că **Aurelian Vulcu** l-a eliminat pe B. Mladenov (cîștigătorul turneului de viteză de vineri) și că **Ștefan Laibner** l-a depășit pe experimentatul ciclist maghiar Istvan Szür.

Proba de echipe — cursa italiană — disputată în formații de 4 și nu de 5, cum este firesc, a fost dominată de formația Ungariei. Deși în seriile contratimp cicliștii maghiari realizaseră al doilea timp (Bulgaria 1:48,9 — **Ungaria 1:52,2**), în finală au reușit să se impună și, într-un finiș pasionant, să învingă.

Ca întotdeauna, semifondul (cursa cu adițiune de puncte) — disputat de-a lungul a 100 de ture, cu sprint la 5 ture — a oferit un spectacol atrăgător. Cei 29 de concurenți au inițiat, chiar din start, acțiuni energice. Trei dintre ei, **G. Negoescu, Stanoev** și **Ioniță,** au obținut cîte două ture avans, alții cîte una. Bătălia pentru primul loc s-a dat, firește, între cei trei cicliști. Deși a avut o pană de baieu, GEORGE NEGOESCU — cu dîrzenia cu care ne-a obișnuit — n-a cedat nici o clipă pasul, s-a bătut ca un leu pentru fiecare punct și, în final, a avut satisfacția unei victorii fără dubii. Indiscutabil, o contribuție substanțială la animarea cursei și la succesul repurtat au avut și ceilalți cicliști români. **Marin Ioniță, Paul Soare, Mircea Virgil** și alții au luptat fără menajamente, au contracarat unele încercări de detașare ale oaspeților. Tocmai de aceea cursa a plăcut atît de mult, iar spectatorii (așa puțini cîți au fost) au aplaudat cu căldură evoluția tuturor. Poate că și din acest lucru se poate învăța ceva pentru viitor.

Rezultate tehnice:

Viteză: 1. ANTON NEAGOE (ROMÂNIA); 2. **Florian Negoescu (România);** 3. **Aurelian Vulcu (România);** 4. Ștefan Laibner (România).

Cursa italiană: 1. **BULGARIA; 2. Ungaria; 3. România;** 4. Cehoslovacia.

Cursa cu adițiune de puncte: 1. GEORGE NEGOESCU (ROMÂNIA) 46 puncte și două ture avans; 2. **Ivan Stanoev (Bulgaria) 25 p** + 2 t. av.; 3. **Marin Ioniță (România)** 24 p + 2 t. av.; 4. Paul Soare (România) 49 puncte și un tur avans; 5. Mircea Virgil (România) 34 p + 1 t av; 6. Zdenek Adamek (Cehoslovacia) 30 p + 1 t. av; 7. Gyula Takacs (Ungaria) 4 p + 1 t. av; 8. Nicolae Voican (România) 26 puncte; 9. Jiri Blaha (Cehoslovacia) 22 p; 10. Ion Cosma (România) 19 p.

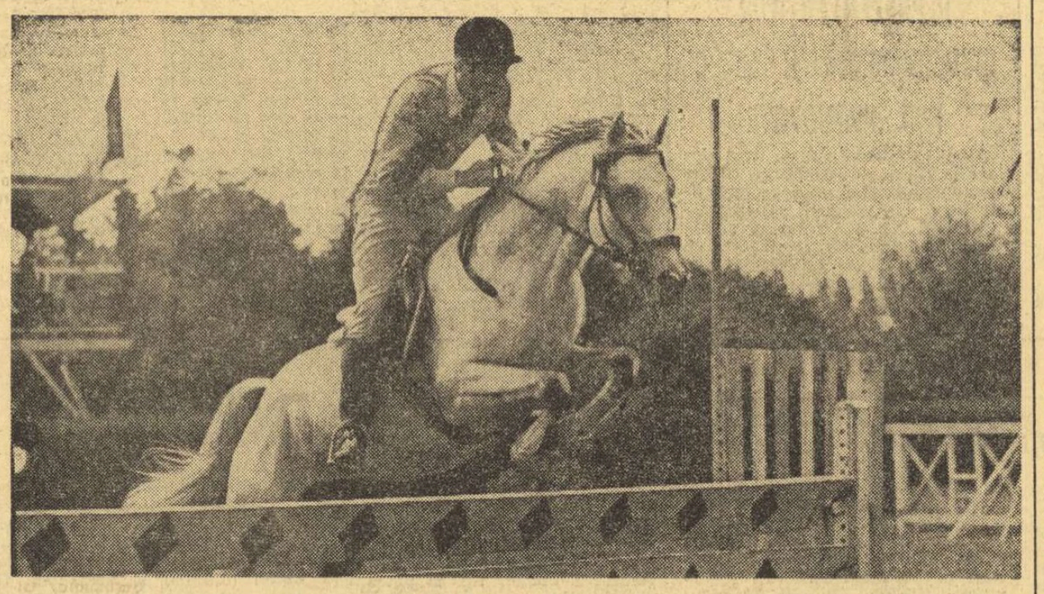

Dominique Colladant, *cu calul Colonel, pe traseu* Foto: VASILE BAGEAC

Campionatele internaționale de pentatlon modern ale României

LA CĂLĂRIE, ȘASE CONCURENȚI AU OBȚINUT 1100 PUNCTE!

Ieri, în cea de a doua zi a probei de călărie din cadrul Campionatelor internaționale de pentatlon modern ale României, din nou o ambianță plăcută la baza hipică din Calea Plevnei, probînd interesul cu care iubitorii de sport din Capitală urmăresc această întrecere. Numerosul public prezent în tribunele arenei a fost de două ori cîștigat: a asistat, timp de trei ore, la un plăcut și agreabil spectacol sportiv și — totodată — a petrecut o dimineață în aer liber, bucurîndu-se de soarele primei zile de iulie și respirînd aerul curat al parcului sportiv de aici.

● Constantin Călina — cel mai bun timp pe traseu ● Start bun al cadeților noștri ● Luptă strînsă în clasamentul pe echipe ● Calul Trubadur a adus cele mai multe puncte concurenților ● Azi, proba de scrimă

După cum se știe, cea de a doua zi a probei de călărie programa ultimele două serii de sportivi, o parte dintre participanți evoluînd în cursul zilei de sîmbătă. Mai buna cunoaștere a cailor și a traseului de către concurenți a făcut ca duminică să se înregistreze rezultate evident mai bune decît în prima zi, astfel că celor doi sportivi care au obținut punctajul maxim în dimineața de sîmbătă li s-au adăugat alți patru pentatlonișți cu 1 100 de puncte, ceea ce arată buna selecție a cailor pentru acest concurs.

Așa cum se anticipa, echipa Ungariei este, fără îndoială, cea mai valoroasă din acest concurs. Nu numai pentru că a cîștigat detașat proba de călărie, ci și pentru măiestria și siguranța cu care evoluează Kelemen Peter, campion mondial în 1970, Horvath Laszlo, campionul de anul trecut al Ungariei, Kaizer Laszlo și Sarfalvi Bela. Ieri, de pildă, Horvath a fost unul dintre cei patru concurenți care au realizat punctajul maxim, cu un timp excelent (1:51,7), iar Kaizer a parcurs traseul fără nici o penalizare, dar cu un timp care a depășit doar cu 5,2 secunde pe cel care asigură concurenților punctajul maxim. Deci, 1090 p pentru Kaizer. Remarcabilă, de asemenea, comportarea celor trei sportivi francezi. Dominique Colladant (cu calul Colonel) a evoluat fără nici o greșeală pe traseu, acumulînd astfel 1 100 puncte, după ce în prima zi ceilalți pentatlonișți reprezentînd Franța au obținut rezultate bune, ceea ce face ca selecționata franceză să se afle pe locul secund. Un start bun au luat cadeții noștri. Ștefan Cosma, Francisc Rolik, Vasile Nemețeanu (16 ani, cel mai tînăr sportiv din concurs) și Iuliu Golovici au condus bine caii pe traseu, reușind punctaje remarcabile, care îi situează pe locul al treilea al clasamentului. În ce privește prima noastră selecționată, este de remarcat faptul că se află pe locul cinci, după prima probă. N-a lipsit mult ca Constantin Călina să termine învingător la călărie și, deci, să îmbunătățească considerabil și punctajul general al echipei, dar el a imprimat cursei un ritm prea ridicat, ceea ce a dus, inevitabil, la greșeli. Este adevărat că sportivul nostru a realizat cel mai bun timp din întregul concurs, dar cele trei doborîri de obstacole l-au costat 96 de puncte penalizare.

Iată rezultatele finale ale probei de călărie și clasamentul pe echipe și la individual, înaintea celei de a doua probe a întrecerii, scrima, programată azi dimineață, de la ora 9, în sala Floreasca din Capitală. Pe locurile 1—6 s-au clasat, cu același punctaj — 1 100 p — următorii concurenți: Horvath Laszlo (Ungaria), cu Șagbia, Kelemen Peter (Ungaria), cu Guran, Karsten Reder (R. F. Germania), cu Trubadur, Dominique Colladant (Franța), cu Colonel, Pavel Kupka (Cehoslovacia), cu Trubadur, Bogdan Barczak (Polonia), cu Trubadur. Clasament pe echipe: Ungaria 3290 p, Franța 3156 p, România B 3144 p, Polonia 3140 p, România A 3136 p, Bulgaria 3090 p, R. F. Germania 3044 p, Cehoslovacia 2948 p, U.R.S.S. 2694 p.

Constantin MACOVEI

AGENDA SĂPTĂMÎNII

2—7	TENIS	Turneul de la **Wimbledon,** a doua săptămînă.
2—8	CĂLĂRIE	Campionatele europene masculine de dresaj, la **Aachen (R.F.G.).**
2—12	SCRIMĂ	Campionatele mondiale, la **Göteborg** (Suedia).
2—22	CICLISM	Turul Franței
4	FOTBAL	Irlanda de Nord — Brazilia (amical), la **Dublin.**
4—7	CANOTAJ	Regata Henley, la **Londra.**
4—19	LUPTE	Campionatele europene de juniori, la **Hvar** (Iugoslavia).
5	FOTBAL	Uruguay — Columbia (preliminarii C.M., gr. 1 sud-americană), la **Montevideo.**
7—8	ATLETISM	Franța — Polonia, la **Paris;** Bulgaria — R. D. Germană, la **Sofia.**
7—15	YACHTING	Campionatele europene — clasa yolle 470, la **St. Castill** (Franța).
8	FOTBAL	Uruguay — Ecuador (preliminarii C.M., gr. I, sud-americană), la **Montevideo.**
	AUTO	Cursa de la **Zeltweg** (Austria) — formula II: Marele Premiu de la Nivelles (Belgia) — mașini G.T.

TURNEUL DE LA WIMBLEDON INTRĂ ÎN A DOUA SĂPTĂMÎNĂ

LONDRA, 1. — Conform tradițiilor britanice, duminică a fost zi de pauză în programul campionatelor internaționale de tenis ale Angliei. Gazonul de la „All England Club", serios uzat în cele șase zile de întreceri de pînă acum, a intrat în sumare reparații, în timp ce cei aproximativ 40 de concurenți rămași în cursă și-au luat o binemeritată odihnă. Printre aceștia se află încă și campionul român **Ilie Năstase,** care — eliminat din proba de simplu — continuă în cele de dublu, alături de americanul **Jimmy Connors,** la masculin, ca și de compatrioata acestuia, californiana **Rosemary Casals,** la mixt. Împreună cu aceasta, el numără pînă acum două victorii în clasicul turneu, obținute la ediția din 1970 și 1972.

Ziarele engleze și agențiile internaționale de presă acordă un spațiu larg surprinzătoarei înfrîngeri a lui Năstase, în optimile de finală, la simplu masculin. Comentatorul agenției **„France Presse"** consideră aceasta drept **„cea mai mare surpriză produsă în ultimii ani la Wimbledon..."** Iar **„Associated Press"** face comparația între înfrîngerea de anul trecut, din finală, în fața lui Stan Smith, și cea de acum, cînd **„jucătorul român pierde în fața unui cvasinecunoscut".** În rubricile multor ziare apar date despre **Sandy Mayer,** învingătorul neașteptat al lui Năstase. Se amintește de faptul că tînărul american a avut un start bun în acest sezon, cîștigînd primul turneu din indoor-ul american, disputat la Birmingham (S.U.A.). Recent, Mayer a cîștigat campionatul inter-universitar american, confirmînd bunele sale posibilități. În ediția de anul trecut a marelui turneu de la Forest Hills, tot el a fost autorul unei surprize de proporții, eliminîndu-l în turul trei pe asul cehoslovac **Jan Kodes,** la scorul de 5—7, 3—6, 7—6, 6—3, 6—1.

Acum, doi capi de serii — **Ilie Năstase** (nr. 1) și australianul **Owen Davidson** (nr. 7) — sînt șterși de pe tabloul „sferturilor" masculine. În meciurile care vor decide pe semifinaliști se întîlnesc, în ordine: **Mayer** (S.U.A.) — **Fassbender** (R.F.G.), **Metreveli** (U.R.S.S.)—**Connors** (S.U.A.), **Borg** (Suedia) — **Taylor** (Anglia), **Kodes** (Cehoslovacia)—**Armitraj** (India). În vedetă, se situează, desigur, întîlnirea dintre campionul sovietic **Alexandr Metreveli** și americanul **Jimmy Connors,** doi jucători care par în maximum de formă. În rest, **Sandy Mayer, Jan Kodes** și — singurul englez rămas în cursă — **Roger Taylor,** par a fi cei mai indicați.

La feminin, pronosticurile specialiștilor merg pentru **Margaret Court** (Australia) în fața **Olgăi Morozova** (U.R.S.S.), **Chris Evert** (S.U.A.) la **Rosie Casals** (S.U.A.), **Evonne Goolagong** (Australia) la **Virginia Wade** (Anglia), **Billie Jean King** (S.U.A.) la **Kerry Melville** (Australia).

Continuă întrecerile de dublu. Simbătă seara, la cîteva minute după ce pierduse meciul de simplu, **Ilie Năstase** trebuia să intre din nou pe teren, împreună cu **Jimmy Connors,** pentru a disputa partida cu perechea **Machette** (S.U.A.) — **Ramirez** (Mexic). Jocul s-a întrerupt, din cauza întunericului, cînd tabela de scor arăta 6—6 în setul cinci. Iată și alte rezultate înregistrate pînă acum, în această probă: **Lihaciov, Metreveli** (U.R.S.S.) — **Perkins** (Australia) **Pugaev** (U.R.S.S.) 4—6, 6—4, 4—6, 6—4, 6—3; **Lall, Mukherjea** (India) — **Nowicki** (Polonia), **Pokorny** (Austria) 8—6, 3—6, 6—3, 9—8; **Kodes, Kukal** (Cehoslovacia) — **Di Matteo, Zugarelli** (Italia) 6—4, 6—1, 6—6; **Mayer, Scott** (S.U.A.) — **Hrebec, Zednik** (Cehoslovacia) 7—5, 3—6, 2—6, 8—6, 6—3; **Davidson, Moore** (Australia) — **Lara** (Mexic), **Pinto Bravo** (Chile) 7—5, 1—6, 3—6, 6—0, 6—2; **Fassbender, Meiler** (R.F.G.) — **Molina, Velasco** (Columbia) 9—8, 6—2, 7—5; **Cooper, Fraser** (Australia) — **Borg, Svensson** (Suedia) 6—1, 6—4, 6—2.

„CUPA CAMPIONILOR EUROPENI" LA TENIS

În cadrul „Cupei campionilor europeni" la tenis, formația TC Barcelona a întîlnit pe teren propriu echipa daneză Kjobenhavn Boldklub. Tenismenii spanioli au cîștigat cu scorul de 8—1. Singura victorie a oaspeților a fost realizată de Jan Leschly, care l-a întrecut cu 6—3, 6—3 pe Antonio Munoz. Alte rezultate: Higueras — Christensen 6—1, 6—1; Soler — Nielsen 6—4, 6—4; Zambra — Horner 6—1, 6—1; Munoz, Guerro—Leschly, Hedelund 6—2, 6—4.

În urma acestei victorii, echipa TC Barcelona s-a calificat pentru faza finală a competiției, programată la începutul lunii iulie la Bruxelles.

TELEX • TELEX • TELEX

Cu prilejul meciului de atletism, care se desfășoară la Leipzig, între echipele feminine ale R. D. Germane și Angliei, Renate Stecher (R.D.G.), dublă campioană olimpică, și-a egalat propriul record mondial la 100 m plat, cu timpul de 10,9.

■

Prima etapă a turului ciclist al Iugoslaviei, disputată în circuit pe străzile orașului Belgrad, a revenit rutierului sovietic Valeri Ciapighin, cronometrat pe distanța de 42 km cu timpul de 1h 01:46. Pe locurile următoare, la interval de secunde au sosit în ordine: Jensen (Danemarca), Ținev (Bulgaria), Ardouen (Franța), Moskalev (U.R.S.S.), Pedersen (Danemarca).

■

Turneul internațional de șah de la Hilversum (Olanda) s-a încheiat cu victoria marilor maeștri Efim Gheller (U.R.S.S.) și Laszlo Szabo (Ungaria), care au totalizat cîte 9½ puncte. Pe locul trei s-a clasat Liubojevici (Iugoslavia) cu 8½ p.

■

„Marele Premiu al Olandei" la motociclism, desfășurat la Assen, competiție contînd pentru campionatul mondial, a fost marcat de numeroase incidente. Trei dintre favoriții curselor — olandezul Jan de Vries (clasa 50 cmc), suedezul Kent Andersson și spaniolul Angel Nieto (ambii la clasa 125 cmc) — au fost victimele unor accidente. De asemenea, cunoscutul campion italian Giacomo Agostini (clasa 500 cmc) a abandonat din cauza unei defecțiuni mecanice. În cea mai disputată cursă, — clasa 500 cmc — victoria a revenit englezului Phil Read („M.V. Agusta"), care a parcurs 123,270 km în 50:34,3, medie orară 146,257 km. Pe locurile următoare s-au clasat australianul Ken Newcombe („Koenig") — 51:16,2 și francezul Charles Bourgeois („Yamaha") — 51:37,4. Cel mai rapid tur de circuit a fost realizat de Giacomo Agostini, cu o medie orară de 151,233 km. Proba rezervată motocicletelor cu ataș a fost cîștigată de vest-germani Klaus Enders și Ralf Engelhardt („BMW") — medie orară 135,050 km.

■

Cursa de maraton desfășurată la Dembno Liubuske (în apropiere de Szczecin) a fost cîștigată de D. Truppel (R.D.G.), cronometrat pe clasica distanță de 42,195 km cu timpul de 2h 16:07,4. L-au urmat compatriotul său Popow — 2h 18:34,0 și polonezul Stawaj — 2h 22:04,0. La startul cursei au fost prezenți 109 atleți din Cehoslovacia, Finlanda, R. D. Germană, Olanda, Turcia, Ungaria și Polonia.

■

La Gainesville (Florida) s-au desfășurat campionatele de atletism ale S.U.A. rezervate juniorilor. Cele mai bune rezultate au fost obținute de Larry Shipp — 13,6 pe 120 yarzi garduri, și Mark Schilling — 3:39,2 în proba de o milă. Iată cellalți cîștigători: 440 y — Farmer 46,7; 440 y.g. — Schwab 51,9; 100 y — Suggs 9,5; 220 y — Gilbreath 20,8; 3 000 m obst. — Innes 9:01,6; lungime — Thompson 7,58 m; suliță — Ewalikow 74,35 m; triplusalt — Lennox 15,52 m; înălțime — Miles 2,13 m; greutate — Semkiw 19,54 m; 3 mile — Birgin 13:36,8.

DUPĂ VICTORIA BRAZILIENILOR LA GLASGOW

GLASGOW, 1 (Agerpres). — Comentînd meciul de fotbal Brazilia—Scoția (1—0), disputat la Glasgow, în prezența a 78 000 de spectatori corespondentul agenției **France Presse relatează: „După o primă repriză excelentă, care a entuziasmat publicul, jocul a fost mai puțin interesant în partea a doua, cînd gazdele n-au reușit să egaleze, deși ocaziile nu au lipsit. Astfel, cu golul înscris de Johnstone în propria poartă, în minutul 33, campionii mondiali cîștigă, oarecum norocos, penultimul meci al turneului. Din punct de vedere tehnic, brazilienii au fost superiori, însă ei nu și-au putut etala pe deplin întregul lor talent din pricina „presingului" advers și a vîntului puternic. Echipa braziliană a fost și de data aceasta sigură în apărare".** Englezul H. Burns a condus formațiile:

BRAZILIA: Leao — Ze Maria, Perreira, Piazza, Antonio, Clodoaldo, Rivelino, Dirceu, Valdomiro, Cesar, Jairzinho.

SCOȚIA: McCloy — Grain, Jardine, Holton, D. Johnstone, Bremner, Haig, Dalglish, Parlane, Jordan, Morgan.

★

Turneul internațional de fotbal de la Badajoz (Spania) a fost cîștigat de Benfica Lisabona, care a învins în finală cu 5—2 (3—1) pe Steaua Roșie Belgrad. În semifinale, Benfica a învins Malaga, cu 7—1, în timp ce Steaua Roșie a eliminat pe Espanol Barcelona cu 1—0.

Redacția și administrația: București, str. Vasile Conta nr. 16; telefoane: centrala 11.10.05, secția corespondenți 11.51.09, interurban 72 și 286; telex: sportrom buc. 180. Tiparul I. P. „Informația", București 40 368

Biblioteca muzeu pol
Tîrgu-Mureș

PROLETARI DIN TOATE ȚĂRILE, UNIȚI-VĂ!

Sportul

ZIAR AL CONSILIULUI NATIONAL PENTRU EDUCAȚIE FIZICĂ ȘI SPORT

ANUL XXIX — Nr. 7 462 | 4 PAGINI 30 BANI | Marți 3 iulie 1973

ȘEDINȚA COMITETULUI EXECUTIV AL C.C. AL P.C.R.

În ziua de 2 iulie a. c. a avut loc ședința Comitetului Executiv al C.C. al P.C.R., prezidată de tovarășul Nicolae Ceaușescu, secretarul general al partidului.

La primul punct al ordinii de zi Comitetul Executiv a dezbătut, pe baza unei ample expuneri prezentate de tovarășul Nicolae Ceaușescu, unele probleme actuale ale situației internaționale și ale politicii externe a partidului și statului nostru.

De asemenea, tovarășul Nicolae Ceaușescu a prezentat o informare în legătură cu rezultatele vizitei în Republica Federală Germania și convorbirile purtate cu președintele R.F.G., Gustav Heinemann, cu cancelarul Willy Brandt și cu alți reprezentanți ai vieții politice și economice vest-germane.

În legătură cu aceste probleme Comitetul Executiv a adoptat o hotărîre care se publică separat.

În continuare, în cadrul ședinței, au fost examinate concluziile controlului asupra modului în care au fost aplicate măsurile aprobate de Comitetul Executiv al C.C. al P.C.R. în iulie 1972, privind producția, depozitarea, transportul și desfacerea cărnii și a preparatelor din carne.

Apreciind măsurile adoptate pînă în prezent, Comitetul Executiv a stabilit ca Ministerul Agriculturii, Industriei Alimentare și Apelor, Ministerul Comerțului Interior, consiliile populare județene și al municipiului București să acționeze cu toată fermitatea pentru realizarea în cele mai bune condițiuni a programului privind producția de carne, aprobat de conducerea partidului.

Este necesar ca organele interesate să ia măsuri pentru mai buna valorificare a cărnii, pentru diversificarea sortimentelor și îmbunătățirea substanțială a condițiilor de igienă din unitățile alimentare.

Comitetul Executiv a discutat, de asemenea, concluziile Controlului efectuat asupra activității desfășurate de Ministerul Industriei Ușoare în domeniul producției, exportului, investițiilor, calității producției și aprovizionării populației

Relevînd dezvoltarea impetuoasă, în ultimii ani, a industriei ușoare, cît și ritmul înalt în care se va dezvolta această ramură în viitor, Comitetul Executiv a indicat ca Ministerul Industriei Ușoare să ia în continuare măsuri energice pentru a asigura dotarea acestei ramuri cu mașini și utilaje de înaltă tehnicitate, întreținerea și utilizarea corespunzătoare a mașinilor, legarea mai strînsă a cercetării științifice de nevoile concrete ale perfecționării produselor și valorificării superioare a materiei prime; este necesar să se ia măsuri hotărîte pentru îmbunătățirea calității produselor, pentru lărgirea gamei de sortimente corespunzător cu cerințele populației și cererile de pe piața externă. Comitetele județene, organele și organizațiile de partid din întreprinderile industriei ușoare, organizațiile sindicale și de tineret, toți oamenii muncii trebuie să manifeste maximum de exigență pentru întărirea disciplinei în producție, ridicarea nivelului profesional și de calificare al celor ce muncesc în industria ușoară, pentru a se asigura produse de bună calitate, pentru a folosi cu eficiență maximă capacitatea de producție, materiile prime și materialele.

Comitetul Executiv trasează sarcina să se ia toate măsurile pentru asigurarea bunei aprovizionări a populației cu mărfuri de larg consum, în vederea realizării integrale a programului partidului de ridicare a nivelului de trai al celor ce muncesc.

ȘEFUL STATULUI CAMBODGIA, PRINȚUL NORODOM SIANUK, ȘI-A ÎNCHEIAT VIZITA NEOFICIALĂ ÎN ȚARA NOASTRĂ

Luni seara au părăsit Capitala prințul Norodom Sianuk, șeful statului Cambodgia, președintele Frontului Unit Național al Cambodgiei, și prințesa Monique Sianuk, care, la invitația președintelui Consiliului de Stat al Republicii Socialiste România, Nicolae Ceaușescu, și a tovarășei Elena Ceaușescu, au făcut o vizită neoficială în țara noastră.

Plecarea înalților oaspeți cambodgieni, a membrilor suitei care i-a însoțit în vizita în țara noastră a avut loc de pe aeroportul Otopeni. De la reședința care le-a fost rezervată, Altețele Lor Regale au fost însoțite de președintele Consiliului de Stat, tovarășul Nicolae Ceaușescu, și tovarășa Elena Ceaușescu, de tovarășul Ion Gheorghe Maurer și tovarășa Elena Maurer, precum și de tovarășul Miron Constantinescu.

La aeroport erau arborate drapelele de stat ale României și Cambodgiei. Pe frontispiciul aerogării se găseau portretele celor doi șefi de stat, iar pe mari pancarte era înscrisă urarea: „Trăiască prietenia și solidaritatea dintre poporul român și poporul cambodgian".

Președintele Nicolae Ceaușescu și Alteța Sa Regală, prințul Norodom Sianuk, trec în revistă garda de onoare. Sînt intonate imnurile celor două state.

În continuarea ceremonialului, Alteța Sa Regală, prințul Norodom Sianuk, și prințesa Monique Sianuk își iau rămas bun de la tovarășii Gheorghe Cioară, Dumitru Popescu, general de armată Ion Ioniță, Constantin Stătescu, secretarul Consiliului de Stat, de la celelalte personalități române, precum și de la șefii unor misiuni diplomatice veniți la aeroport să-i salute.

Numeroși cetățeni ai Capitalei fac o caldă manifestare de simpatie șefului statului Cambodgia, exprimînd solidaritatea față de lupta dreaptă a poporului khmer pentru apărarea independenței și suveranității patriei sale.

Ei salută, cu entuziasm, pe tovarășul Nicolae Ceaușescu care, în fruntea partidului și statului nostru, militează neobosit pentru pace, cooperare și înțelegere între popoare.

La scara avionului, prințul Norodom Sianuk și prințesa Monique Sianuk, își iau călduros rămas bun de la tovarășul Nicolae Ceaușescu și tovarășa Elena Ceaușescu. Cei doi șefi de stat își string prietenește mîinile, se îmbrățișează.

CAMPIONATELE INTERNAȚIONALE DE PENTATLON MODERN ALE ROMÂNIEI

O ÎNTRECERE DE APROAPE OPT ORE A DESEMNAT ÎNVINGĂTORII LA SCRIMĂ

● DOMINARE NETĂ A ECHIPEI R.P. UNGARE ● DOAR DOI CONCURENȚI — PESTE 1000 DE PUNCTE ● AZI, DOUĂ PROBE: DIMINEAȚĂ — TIRUL, DUPĂ AMIAZĂ — NATAȚIA

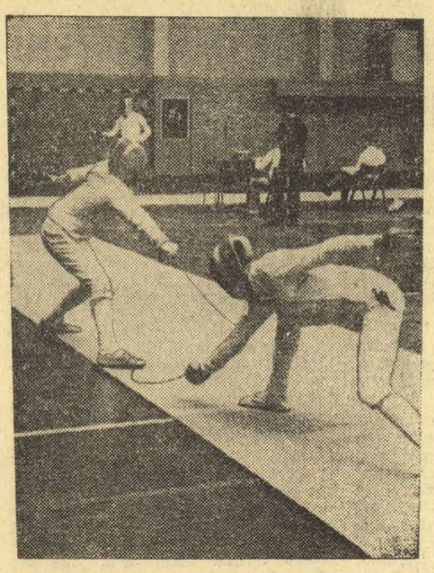

Asaltul lui Dumitru Spîrlea cu Kubka (Cehoslovacia), cîștigat de sportivul român

Proba de scrimă, a doua din cadrul campionatelor internaționale de pentatlon modern ale României, desfășurată ieri, i-a supus pe cei 35 de participanți la un extraordinar efort fizic și psihic. Începută la ora 9 dimineața, proba s-a încheiat în jurul orei 17, timp de aproape 8 ore concurenții susținînd cîte 34 de asalturi. Conform regulamentului, pentru 24 de victorii s-au acordat 1 000 de puncte, o victorie în plus sau în minus față de acest barem fiind notată cu 32 de puncte.

Un remarcabil succes a realizat ieri grupul de pentatloniști din R. P. Ungară, clasați pe primul loc atît pe echipe cît și la individual, cu rezultate deosebite. De altfel, doi dintre concurenții maghiari au depășit bareme de 24 de victorii, realizînd punctaje peste 1 000. Este vorba de cîștigătorul probei, Laszlo Horvath și de Laszlo Kaizer, ambii cu 27 de victorii — 1096 p. Unul din fruntașii probei de călărie, Kelemen Peter, a realizat un punctaj apropiat (22 victorii — 936 p), iar cel de al patrulea component al echipei maghiare a fost notat cu 14 victorii — 690 p. Astfel că, formația R.P. Ungare obține un punctaj excelent pe echipe — 3 128 p —întrecînd cu aproape 300 de puncte pe cea de a doua clasată, selecționata R. F. Germania. Pentatloniștii unguri au cîștigat cu 11—5 în fața celor din R.F. Germania și au mai obținut scoruri favorabile în meciurile cu Polonia (12—4), Bulgaria (10—6), U.R.S.S. (11—5), România B (15—1), România A (11—5) și Cehoslovacia (9—7). Comportări remarcabile, impresionînd mai ales prin constanță, au avut sportivii din R.F. Germania și Franța.

Echipa primă a țării noastre a luat un start bun, obținînd la începutul întrecerii cîteva promițătoare victorii, care întrezăreau un bilanț final favorabil. Dar, treptat, sportivii români au dat vădite semne de oboseală, doar Spîrlea, campionul țării, realizînd un punctaj bun. Mai slab decît ne-am fi așteptat, Marian Cosmescu (9 victorii — 530 p.).

Iată rezultatele probei de scrimă: **individual:** Kaizer și Horvath (ambii Ungaria) 1 096 p, Thade (R.F.G.) 1 000 p, Spîrlea (România), Diki (U.R.S.S.), Gueguen (Franța), Frings (R.F.G.) toți cu 968 p; **pe echipe:** Ungaria 3 128 p, R.F.G. 2 840 p, Franța 2 680 p, U.R.S.S. 2 648 p, Bulgaria 2 498 p, Cehoslovacia 2 478 p, România A 2 466 p. După două zile, pe echipe conduce Ungaria cu 6 418 p (România A pe locul 5 cu 5 536 p), iar la individual Horvath cu 2 196 p urmat de compatrioții săi Kaizer 2 186 p și Kelemen 2 036 p.

Azi, de la ora 9 tirul (Poligonul Tunari), iar de la ora 17 natația (bazinul Dinamo).

Constantin MACOVEI

4 VICTORII ROMÂNEȘTI ÎN „REGATA BELGRAD"

BELGRAD, 2 (Agerpres). — În cea de-a doua zi a competiției internaționale de caiac-canoe, „Regata Belgrad", sportivii români au cîștigat 4 probe: **Ion Sevastian** la canoe simplu 10 000 m — 51:16, **Ion Irimia** la caiac simplu 10 000 m — 46:16,6, **Markov** și **Nichitov** la canoe dublu 10 000 m — 53:41,1 și **Zabara — Sidorenco** la caiac dublu 10 000 m — 42:13.

În clasamentul final pe echipe, primul loc a fost ocupat de R. F. Germania — 92 puncte, urmată de **România** — 62 p., Iugoslavia — 29 p., Finlanda — 19 p., Italia 16 p., Bulgaria — 15 p., Olanda 13 p., Cuba — 3 p.

agenda
ACTIVITĂȚII SPORTIVE DE MASĂ

SALĂ DE SPORT ÎN COMUNA ZĂVOI

În comuna Zăvoi, din județul Caraș-Severin, a fost dată, recent, în folosință o sală de sport de dimensiunile 18x9 m. Amplasată în incinta stadionului din localitate, noua construcție completează fericit necesarul de baze pentru tinerii cooperatori și elevi dornici să practice exercițiul fizic.

Construită cu contribuția voluntară a locuitorilor (activistul sportiv Maximilian Konrad a fost cel care a dat tonul), noua sală de sport a solicitat din partea tinerilor peste 15 000 de ore de muncă. Dar ei le-au prestat cu mult entuziasm, evidențiindu-se Ștefan Dărăștean, Gh. Bujdei, precum și virstnicii (trecuți de 60 de ani), foști sportivi Iordan Sîrbu, Grigore Iacobaș, Ioan Avrămuț, Familia lui Vasile Bud (soția și 4 copii) a contribuit substanțial la împlinirea acestui vis al zăvoienilor.

Doru GLĂVAN — coresp. județean

CAMPIONAT DE MINIFOTBAL INTERSTRĂZI

Consiliul municipal al pionierilor Gheorghe Gheorghiu-Dej, în colaborare cu Consiliul municipal pentru educație fizică și sport, au organizat un atractiv campionat de minifotbal interstrăzi, cu participarea a 8 echipe (selecționate) împărțite în două serii. Echipa F.C. Sirena (strada 1 Mai) și Șoimii Perchiului (cîștigătoarele seriilor) și-au disputat o frumoasă finală în prezența sutelor de părinți, prieteni și admiratori. A cîștigat Sirena cu 5—3 (3—1).

Gh. GRUNZU — coresp.

UN NOU TEREN LA VAȚA DE JOS

În cadrul secției de industrializare a lemnului din comuna Vața de Jos, județul Hunedoara, a fost amenajat, prin muncă patriotică, un teren de volei. Promotorii acțiunii au fost, printre alții, Ioan Luca, secretarul comitetului de partid al secției, Lazăr Guguț, președintele comitetului sindicatului, Ilie Mițiu, secretarul comitetului U.T.C., precum și muncitorii Radu Soica, Ionel Nicolae și alții.

Ion COȚOI — coresp.

UN NOU BAZIN DE ÎNOT LA CÎMPIA TURZII

În prima zi a lunii iulie, la Cîmpia Turzii a fost dat în folosință un bazin nou de înot, amenajat prin contribuția voluntară a locuitorilor, cei mai mulți dintre ei tineri și doritori să practice acest frumos sport care este înotul. Bazinul are dimensiunile de 50x22 m.

Iosif MERȘEI — coresp.

„SĂNĂTATEA" CÎMPULUNG MUSCEL OFERĂ... SĂNĂTATE!

Există în orașul Cîmpulung Muscel din județul Argeș o asociație sportivă numită „Sănătatea". Cum o arată și titulatura, ea cuprinde medicii și personalul medical din localitate, în fruntea ei fiind, de peste 12 ani, doctorul Victor Popa. Prin toate acțiunile întreprinse, această asociație sportivă este un puternic... focar de sănătate. Se practică, de către membrii asociației, cu precădere turismul în zonele muntoase Strîmtu, Iezer, Piatra Craiului. Iubitori statornici ai naturii, turiștii de la „Sănătatea", în strînsă colaborare cu membrii asociației sportive de la Uzina de autoturisme, au început o vastă și foarte necesară operație de refacere a marcajelor potecilor munților din zona Muscelului.

Ilie FEȚEANU — coresp. județean

CAMPIONATE PE RAMURI DE SPORT LA MOTRU

Consiliul orășenesc pentru educație fizică și sport din Motru, județul Gorj (recent constituit) a organizat o atractivă întrecere de fotbal, volei, popice, tenis de masă, șah și atletism. Pentru buna desfășurare a competițiilor s-a lucrat voluntar la refacerea și amenajarea unor noi baze sportive: două terenuri simple de fotbal, trei terenuri de volei, precum și cîteva săli pentru desfășurarea întrecerilor de tenis de masă. Mai multe unități din orașul Motru și-au înscris reprezentanții la întreceri. Acestea sînt: E. M. Horăști, E. M. Lupoaia, E. M. Ploștina, E. M. Roșiuța, E. M Leurda, grupul școlar minier, liceul de cultură generală și altele.

G. JUGĂNARU — coresp.

BOGAT PROGRAM DE ÎNTRECERI ÎN JUDEȚUL BRĂILA

Una dintre cele mai populare întreceri, „Cupa tineretului de la sate", și-a desfășurat duminică etapa pe centre de comune. S-au întîlnit în dispute de atletism, handbal, volei și fotbal sportivi din Însurăței, Romanu, Victoria, Tufești.

Tot duminică, în orașul Brăila, au început întrecerile pentru cîștigarea trofeului „Cupa speranțelor" la minifotbal. La start au fost prezente 27 de echipe.

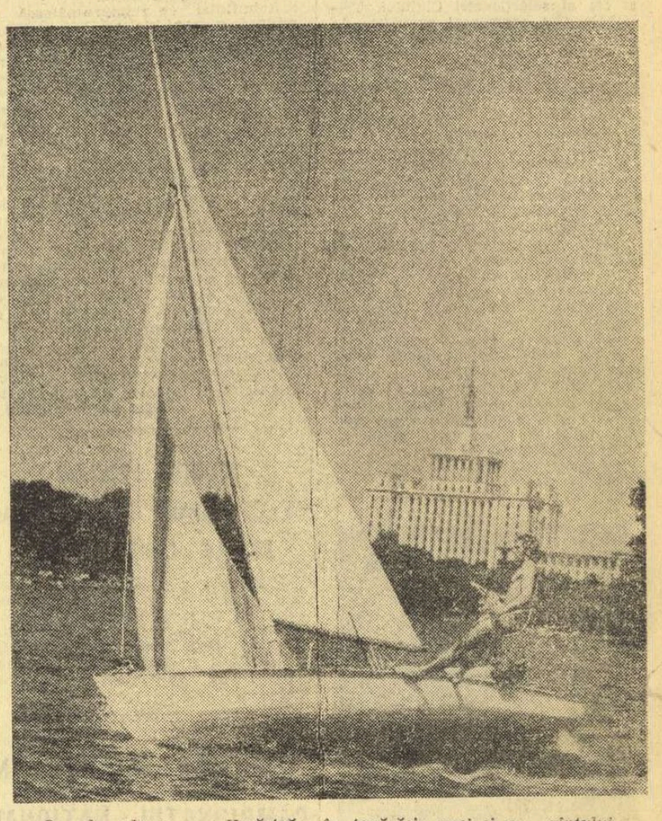

Ore de relaxare pe Herăstrău, în tovărășia apei și a... vîntului. Foto: Theo MACARSCHI

HOTĂRÎREA DE PARTID ȘI PLANURILE DE MĂSURI ADOPTATE GENEREAZĂ ENERGII ȘI INIȚIATIVE NOI

CLUJUL SPORTIV — IN FAȚA UNOR RESPONSABILITĂȚI ȘI SARCINI SPORITE!

Amintind înaltul potențial sportiv de care dispune Clujul, nu putem omite multiplele responsabilități pe care acest județ le are în dezvoltarea continuă a educației fizice și sportului, numeroasele sarcini ce-i revin ca și aspirațiile legate de numele său.

Responsabilități, sarcini și obligații, pe care Clujul caută să le onoreze, dînd astfel substanță materială Hotărîrii de partid și demonstrînd consecvență față de propriile-i hotăriri stabilite în Plenara C.J.E.F.S. din 12 mai a.c.

ACTIVITĂȚILOR DE MASĂ — LOC PRIORITAR

Cifrele înregistrate în anul de referință al raportului dovedesc că activitatea de masă n-a constituit nicidecum o cenușăreasă a activității de educație fizică și sport. **Cei 120.000 de participanți la excursii și drumeții, cele 388 de duminici cultural-sportive cu participarea numeroasă a cetățenilor la întreceri de tîrtă, alergări, șah, tenis de masă, handbal, popice, volei, cei 42.000 de salariați din întreprinderi și instituții mobilizați în campionatele asociațiilor sportive, cele 42.000 de prezențe la „Crosul tineretului" și 38.000 la „Cupa tineretului de la sate", edițiile de vară și iarnă, cele 4800 de fete atrase în competițiile puse sub genericul „Cupa Femina" exprimă, evident, o anumită efervescență manifestată, anul trecut, în acest important sector al vieții sociale.**

„Cu toate acestea, activitatea de masă s-a desfășurat uneori, în anonimat, datorită insuficientei preocupări manifestată atît de către C.J.E.F.S. și celelalte organisme cu atribuții, dar mai ales de către cluburi și asociații. Neajunsurile s-au manifestat atît pe planul propagandistic, cît și pe cel al organizării, lăsînd astfel neexplorate importante resurse ale județului nostru" — concluziona raportul, oferind totodată cîteva dintre cheile cu care să poată fi deschise noi compartimente și răscolite noi energii. Iar rezultatele nu s-au lăsat mult așteptate.

- **120 000 participanți la excursii și drumeții;**
- **„Ziua sporturilor" în 15 asociații;**
- **Acțiunea de învățare a înotului angrenează noi și noi grupe de copii;**
- **Școala și universitatea — detașamente de bază ale sportului de performanță**

Nușa DEMIAN

(Continuare în pag. a 3-a)

DUPĂ 12 ANI, „TROFEUL IUGOSLAVIA" REVINE LA BUCUREȘTI!

SELECȚIONATA DE HANDBAL A ROMÂNIEI A CÎȘTIGAT UNA DINTRE CELE MAI MARI COMPETIȚII ALE ANULUI

● Gabriel Kicsid golgeterul competiției ● Surpriză în ultima etapă: Ungaria învinge U. R. S. S.! ● Comentariile presei iugoslave

Încercările noastre de a intra în legătură cu delegația handbaliștilor români, participantă la cea de a XIII-a ediție a „Trofeului Iugoslavia" au fost, din nou, infructuoase. Luni dimineața jucătorii români părăsiseră mica localitate Otesevo, situată în apropierea orașului Bitolia, care a găzduit întrecerile acestui mare turneu internațional de handbal, de fapt cea mai prestigioasă întrecere de acest gen postolimpică. Ei porniseră spre țară, **unde sînt așteptați să sosească, probabil, în cursul acestei dimineți.**

În schimb, prin amabilitatea colegilor de la ziarele de specialitate din Iugoslavia, sîntem astăzi în măsură să furnizăm cititorilor o serie de alte amănunte interesante legate de disputarea ultimei etape a acestei mari competiții. Nici acest ultim act al întrecerii nu a fost scutit de surprize, cea mai copioasă dintre ele fiind **consemnată în meciul Ungaria — U.R.S.S., la sfîrșitul căruia jucătorii sovietici, socotiți pe bună dreptate protagoniștii turneului, au fost învinși. La capătul unei dispute foarte rapide, victoria a revenit selecționatei maghiare cu scorul de 24—19 (17—11).** În celălalt joc premergător finalei, formația R. D. Germane a realizat prima sa victorie, întrecînd echipa Suediei cu 19—16 (9—9).

Apoi a urmat întîlnirea decisivă, în care se aflau față-n față reprezentativele României și Iugoslaviei, prima sansă fiind, desigur, de partea echipei gazdă. Și aceasta pentru că jucătorii iugoslavi au dominat autoritar în ultima vreme plutonul celor mai bune formații masculine de handbal, cîștigînd titlul de campioni olimpici. Mai mult decît atît. Ei au învins în ultima perioadă de timp cu regularitate selecționata României (**noiembrie 1971, în „Cupa Mondială": 17—15; martie, 1972 la „Trofeul Carpați": 17—15; iunie 1972, la „Trofeul Iugoslavia": 22—19 și august 1972 la J.O.: 14—13**), întrunind, deci, sufragiile tuturor specialiștilor. Dar pronosticurile au fost răsturnate. **Dovedind o deosebită putere de luptă, o remarcabilă disciplină tactică — evidentă cu deosebire în apărare — și o ambiție demnă de toată lauda, selecționata României a cîștigat jocul final cu scorul de 13—12 (8—8).**

Arbitrii Jak Radil și Paul Ovdal, ambii din Danemarca, au condus în

(Continuare în pag. a 2-a)

Astăzi, pe stadionul „23 August", de la ora 19,30

CONSTRUCTORUL GALAȚI ȘI CHIMIA RM. VÎLCEA ÎN ARENĂ PENTRU REJUCAREA FINALEI „CUPEI ROMÂNIEI"

● Duminică finalistele au infirmat scepticismul ● Gazonul, o invitație la un fotbal de calitate ● Iubitorii fotbalului nu trebuie să piardă disputa dintre revelațiile sezonului

După odihna totală din cursul dimineții, atît **Constructorul Galați**, cît și **Chimia Rm. Vîlcea** au efectuat ieri după-amiază antrenamente ușoare, de relaxare.

În linii mari, cei doi antrenori vor menține și pentru astăzi echipele cu care au început jocul în prima finală.

Un singur semn de întrebare vizează postul de extremă dreaptă în formația antrenorului Vasile Luban care intenționează să-l folosească, din primul minut, pe Cristescu în locul lui Ghica.

Dar iată cele două formații:

CONSTRUCTORUL: **ȘERBĂNOIU — BOTEA, OLTEANU, PODEȚ, PETREA — PLOEȘTEANU, CERNEGA, IONIȚĂ — CRISTESCU (GHICA), VOCHIN, MANTA.**

CHIMIA RM. VÎLCEA: **STANA — BURLACU, CIOBANU, PINTILIE, PETRICĂ — HAIDU, DONOSE, IONESCU — ȘUTRU, GOJGĂRU, IORDACHE.**

Meciul va începe la ora 19.30 și va fi condus de arbitrul **Nicolae Petriceanu.** El va fi ajutat la tușă de **Constantin Niculescu** și **Constantin Dinulescu.**

Momentul de încheiere al fazei din care Chimia Rm. Vîlcea *a deschis scorul în prima finală: Șutru trimite balonul în plasă, cu toată opoziția fundașului advers. Astă-seară ne reîntîlnim — pe stadionul „23 August" — cu vrednicele formații din* Rm. Vîlcea *și Galați.* Foto: Dragoș NEAGU

Ne-am temut, mărturisim, am fost, poate, chiar, sceptici după semifinale în ceea ce privește perspectivele pentru duminică.

Dar iată că — fericită și rapidă infirmare — absența divizionarelor A de pe scena ultimului act al „Cupei României" a trecut aproape neobservată. **Într-atît de reușită a a fost inedita finală, într-atît de gustată, în tribune și în fața micului ecran, a fost această dispută care a opus două echipe provinciale, CONSTRUCTORUL GALAȚI și CHIMIA RM. VÎLCEA, ambele lipsite de „carte de vizită".**

Mai multe elemente de joc au concurat la reușita finalei:

— o bună organizare a ansamblurilor;

— remarcabile cunoștințe tehnico-tactice, la cei mai mulți dintre jucători;

— un ritm de joc ridicat;

— o admirabilă demonstrație de voință, din partea ambelor combatante, de a ridica întrecerea lor la nivelul importantului eveniment al

G. NICOLAESCU

(Continuare în pag. a 2-a)

TENIS LA TEMPERATURA PRIETENIEI

Fructuos schimb de experiență între jucătorii chinezi și români

De șase zile, dimineața și după-amiaza, pe terenurile din marginea Someșului, se joacă intens tenis, ignorîndu-se canicula care a pus stăpînire pe oraș. În fața fileului sportivii loturilor din Republica Populară Chineză — care, după cum am mai anunțat, ne vizitează țara la invitația Federației române de tenis — și cei ai selecționatei Clujului. Tribunele sînt permanent populate. Aceste întîlniri prietenești oferă jocuri dinamice, disputate cu ardoare și punctate cu numeroase suspensuri.

„Sînt zile foarte plăcute și deosebit de utile pentru noi — ne mărturisește **Sen Cia-lin**, secretar general al Federației sporturilor din R. P. Chineză, regiunea Șanhai, conducătorul delegației oaspe. **Sportivii clujeni manifestă o mare prietenie față de noi și ne-au dezvăluit multe din „tainele" tenisului.** De altfel, noi am venit în România să învățăm din experiența și cunoștințele sportivilor și antrenorilor dumneavoastră. Iar la Cluj — una dintre etapele de lucru din turneul programat în țara dumneavoastră — am deprins cîteva elemente esențiale privind serviciul și ne-am îmbogățit bagajul tactic".

— **Eu las la Cluj mai multe prietene bune** — ne spune mezina lotului — **Kun Cin-cin**, o speranță care, astăzi, măsoară doar înălțimea... rachetei. **La Șanhai, orașul unde trăiesc, învăț și fac sport, o să-mi amintesc totdeauna cu plăcere de ele și o să-mi facă mare bucurie să le revăd.**

Așa cum antrenoarea celor opt fete din lot, **Ci Fen-ti** are, acum, bucuria de a reîntîlni colegele românce în compania cărora a jucat în 1965, cu ocazia unor turnee desfășurate la Mamaia și Hunedoara, sau cum **Mei Fu-ci**, unul dintre cei doi antrenori ai băieților, are ocazia să-l revadă pe Bosch cu care s-a întrecut, în 1959, la Sibiu.

Reîntîlniri ce reîmprospătează amintiri, sudează prietenii și facilitează utile schimburi de experiență. Ocazii excelente pentru colocvii amicale, recomandări sincere, sublinieri prietenești. **„Din 1965, cînd am avut primul contact cu tenisul românesc și pînă astăzi, cînd îl văd din nou la sine acasă, el a crescut apreciabil în valoare și, am certitudinea, a cuprins o arie geografică foarte întinsă,** — apreciază **Ci Fen-ti. Este un lucru ce cred că se datorează atît interesului susținut, manifestat față de această disciplină, ca și curentului de emulație stîrnit de acea mare rachetă pe care o aveți: Ilie Năstase, tenismanul pe care am avut plăcerea să-l văd jucînd. Vreau să cred că aceeași frumoasă dezvoltare o va avea și tenisul din țara mea".**

Un lucru pe care-l dorim sincer, cum sincer dorim ca întîlnirile amicale dintre tenismenii celor două țări să primească caracter de permanență.

Nușa MUSCELEANU

Van Lian-tso, campionul de dublu al țării sale, în timpul antrenamentelor de la Cluj.
Foto: Andrei LUCA

SPORTIVI ROMÂNI LA CONCURSUL INTERNAȚIONAL DE LA LODZ (Polonia)

Săptămîna aceasta, la Lodz (Polonia), are loc un concurs internațional de tenis. La întreceri vor lua parte și cinci sportivi români: **Constantin Popovici, Dan Nemeș, Valeria Balaj, Elena Trifu** și **Adriana Caraiosifoglu**, asistați de antrenorul **Constantin Chivaru**.

AU ÎNCEPUT ÎNTRECERILE PENTRU CAMPIONATUL NAȚIONAL DE TENIS AL COPIILOR

CLUJ, 3 (prin telefon). Pe 12 terenuri din parcul central al orașului și din parcul Babeș au început, luni, întrecerile de tenis pentru campionatul național al copiilor. Este de remarcat faptul că la ediția din acest an sînt prezenți tenismeni din orașe „fără istorie" în sportul alb: Focșani, Moreni, Bocșa, precum și din localități unde tenisul era, pînă de curînd, practicat de un număr mai restrîns de tineri și copii: Cîmpina, Bușteni, Gheorghieni, Baia Mare.

La categoria 11—12 ani (băieți) au fost desemnați ca favoriți, printre alții, F. Segărceanu (Dinamo Buc.), A. Mirza, C. Vlad și L. Blaga (toți de la Cutezătorii București), T. Istvan (Școala sportivă Sf. Gheorghe), C. Olteanu (Cîmpia Turzii). La aceeași categorie de vîrstă a fetelor, favorite sînt Gabriela Szöke (Dinamo București), Cozmina Popescu (Cutezătorii), Suzana Silaghi (Dinamo Brașov), Stanca Nicula (Politehnica Cluj), Iulia Moldovan (Sănătatea Oradea).

Luni, pe o vreme ploioasă și rece au avut loc meciurile din primul tur. Iată și cîteva rezultate înregistrate: **8—10 ani (băieți)** S. Vlădescu (Cutezătorii) — N. Mihai (Metalurgistul Cugir) 6—3, 6—4, R. Klug (Dinamo Bv.) — D. Lepădatu (Șc. sp. Bacău) 6—0, 6—1, L. Donișan (Politehnica Cluj) — D. Voicu (Constructorul Brăila) 6—0, 6—1; **categ. 11—12 ani (băieți):** C. Donișan (Poli. Cluj) — A. Luca (U.T.A.) 6—1, 6—0, D. Antonescu (Dinamo Buc.) — E. Craiciuc (Cutez.) 6—0, 6—0.

Vasile Iorga *se află pe punctul de a finaliza tușul în meciul cu dublul campion european* Adolf Seger *(R.F.G.). În final, luptătorul român a obținut victoria la puncte.*

LA O SĂPTĂMÎNĂ DUPĂ CE AU CUCERIT „CUPA ȚĂRILOR LATINE"

LUPTĂTORII DE LA „LIBERE" AU AVUT COMPORTĂRI FOARTE BUNE ȘI LA TURNEUL DE LA BUCUREȘTI

În numărul nostru de ieri, ne-am ocupat de întrecerile la stil clasic din cadrul turneului internațional de lupte al României. Acum ne propunem să facem o scurtă trecere în revistă a confruntărilor sportivilor de la „libere".

Fără îndoială, concursul încheiat sîmbătă în sala de atletism „23 August" a constituit pentru reprezentanții noștri la lupte libere un mare succes. Patru dintre sportivii români au urcat pe cea mai înaltă treaptă a podiumului de premiere: **Petre Coman** (cat. 62 kg), **Vasile Iorga** (cat. 82 kg), **Enache Panaite** (cat. 100 kg) și **Ladislau Simon** (cat. +100 kg). Performanța acestor luptători este cu atît mai lăudabilă cu cît ea a fost realizată în compania unor adversari de certă valoare, de talia celor din Iran, Turcia, R.D. Germană și Cuba, în urma unor meciuri deosebit de spectaculoase. În special, P. Coman și V. Iorga, prin maniera în care și-au apărat șansele în fața unor reputați adversari, merită toate laudele. Alături de ei, îl putem cita și pe **Petre Cearnău** (cat. 52 kg), care numai datorită unor erori de arbitraj n-a putut să încheie victorios întrecerea cu valoroșii parteneri ca turcul Ali Alan Riza (campion mondial în anul 1970), iranienii Dariush Vaezi și Ghadir Nokhodchi sau polonezul Andrej Kudelski.

Cele patru locuri I și tot atîtea poziții secunde (realizate de **Ion Arapu, Petre Cearnău, Gheorghe Dobrănel** și **Tănase Pancă**) vin să confirme succesul din „Cupa țărilor latine", cu o săptămînă înaintea confruntărilor de la București. Aceste două frumoase comportări ale luptătorilor de la libere (antrenați de **Ion Crisnic, Ion Bătrîn** și **Ion Mureșan**) demonstrează faptul că ei au atins acum cea mai bună formă sportivă.

Petre Coman, deși a pornit din start cu patru puncte de penalizare (a fost descalificat împreună cu cubanezul Jose Ramos), a obținut în continuare cinci victorii consecutive, clasîndu-se pe primul loc. Printre învinșii săi se află turcul Mehmet Sari, medaliat cu „argint" la ultima ediție a C.E. și polonezul Zdislav Stolarski, participant la turneul olimpic de la München.

În concurs, alături de încă 12 adversari, dintre care unii de recunoscută valoare pe plan internațional, medaliatul cu „bronz" la J.O., **Vasile Iorga** și-a reconfirmat valoarea. El i-a învins pe trei dintre cei mai valoroși sportivi ai acestei categorii: Adolf Seger (R.F.G.), campion european la ultimele două ediții, Wolfgang Nitschke (R.D.G.), medaliat cu „argint" și „bronz" la C.E. și pe turcul Mehmet Uzun, locul 4 la C.M. din 1971. Apreciind așa cum se cuvine succesul său, este totuși momentul să amintim o greșeală tactică inadmisibilă pentru un luptător cu o asemenea experiență, greșeală, ce era să-l coste scump pe sportivul român. În partida finală cu Seger, reprezentantul țării noastre a fost pe punctul de a fi declarat învins prin tuș, ca urmare a faptului că încetase să mai lupte înainte ca fluierul arbitrului să fi anunțat întreruperea meciului.

Ceilalți doi sportivi români care au terminat victorioși (**Enache Panaite**, și **Ladislau Simon**) sînt tineri care au confirmat speranțele tehnicienilor noștri. Amîndoi au avut de înfruntat adversari puternici, în fața cărora succesul lor capătă o valoare mai mare.

Așa cum aminteam mai sus, alți patru luptători români s-au clasat pe locurile secunde la categoriile lor. **Ion Arapu** (cat. 48 kg) nu putea emite pretenții să-l întreacă pe iranianul Eslami Aliasghar, cel care pentru turneul de la București a fost preferat lui Ebrahim Javadpur, campionul mondial al ultimelor trei ediții. De fapt, Aliasghar și-a învins toți adversarii numai înainte de limită. La cat. 52 kg, **Petre Cearnău** s-a comportat excelent și, deși în vîrstă de 30 de ani, modul său exemplar de viață și seriozitatea în pregătire îl ajută să fie mereu în primul plan la categoria sa. Ceilalți doi tineri reprezentanți ai țării noastre care s-au clasat pe locul 2, **Gheorghe Dobrănel** (cat. 57 kg) și **Tănase Pancă** (cat. 74 kg) au făcut totul pentru a-și justifica selecția, dar ei nu puteau depăși adversari mult mai bine cotați decît ei, ca Mohsen Farahvasah și Mansur Barzegar (amîndoi din Iran), ultimul clasat pe locul 5 la J.O. Succesul lor este demn de apreciat, cu atît mai mult cu cît alți sportivi cu justificate pretenții la victoriile finale au ocupat poziții inferioare, așa cum a fost cazul vicecampionului mondial al categoriei 74 kg, românul Ludovic Ambruș.

O frumoasă comportare a avut și **Stelian Morcov**, (clasat pe locul 3), la cat. 100 kg, înaintea turcului Mehmet Guklu și a cubanezului Barbaro Morgan (locul 5 la J.O.).

Este îmbucurător faptul că și alți tineri luptători introduși în competiție au reușit să evolueze la nivelul valoric ridicat al întrecerilor, mulți dintre ei clasîndu-se pe locuri fruntașe. Dintre aceștia se cuvine să-i amintim pe **Aurel Neagu** și **Petre Brindușan** (cat. 48 kg), **Grigore Condrat** (cat. 57 kg), **Petroniu Androne** (cat. 68 kg), **Vasile Țigănaș** (cat. 82 kg) și **Traian Stoian** (cat. 90 kg), care au evidențiat faptul că luptele libere din țara noastră dispun încă de destule rezerve.

Am consemnat cu plăcere rezultatele foarte bune ale sportivilor noștri de la libere, dar în același timp trebuie să facem mențiunea că pentru deplina lor afirmare pe plan mondial, ei mai au de parcurs un drum destul de lung. Trebuie să se pregătească în continuare cu toată seriozitatea, să-și perfecționeze tehnica specifică, deoarece la C.M. de la Teheran, vor trebui să facă față unor dispute mult mai dificile. Acolo, în afara sportivilor iranieni, turci sau cubanezi care au fost prezenți la București, un rol important în lupta pentru pozițiile fruntașe îl vor avea și luptătorii sovietici, bulgari, americani, sau japonezi, a căror valoare este unanim recunoscută.

Mihai TRANCĂ
Costin CHIRIAC

din TOATE SPORTURILE

BASCHET De mîine, pînă duminică se dispută, la Piatra Neamț și la Ploiești, turneele finale ale criteriilor naționale pentru juniori și junioare. În primul oraș se vor întrece echipele masculine Șc. sp. Buzău (antrenor C. Coman și T. Voicu), Farul (Em. Răducanu), Șc. sp. 1 Constanța (H. Mărtișor), Șc. sp. Botoșani (M. Weiser), Șc. sp. Cluj (V. Mureșan), Șc. sp. Bistrița (G. Gubesch), Lic. 35 București (M. Rizea), Dinamo București (T. Giurculescu), iar în al doilea formațiile feminine Lic. „Bolyai" Tg. Mureș (G. Füllöp), Șc. sp. Constanța (Maria Popovici), Șc. sp. Ploiești (G. Năstase), Șc. sp. Fetești (St. Străluciuc), Crișul (Fl. Andor), Lic. 35 (St. Dinescu) și Șc. sp. 2 București (C. Dinescu).

CICLISM Juniorii au participat sîmbătă și duminică la cea de a V-a etapă a competiției dotate cu „Cupa orașelor". Găzduite de data aceasta de orașul Tg. Mureș, disputele juniorilor au avut loc în prima zi pe șoseaua Tg. Mureș — Sîngiorgiu de Pădure pe distanțe diferențiate: 33 km pentru juniori mici și 69 km pentru juniori mari. La juniori mici, în proba de șosea, victoria a revenit lui St. Peteofy (Mureșul), cu timpul de 58:17 — medie orară 33,223 km. Pe locurile următoare s-au clasat: P. Constantin (Brașov), 58:28, M. Valentin (București) 58:27 etc. La juniori mari, primul loc l-a ocupat T. Covaci (Cluj) care, cu timpul de 1h 42:19 a realizat media orară de 35,674 km. Covaci a fost urmat de A. Ciobanu (Ploiești) 1h 42:24, C. Vizitiu (Brăila) 1h 42:29 etc. În ziua a doua a competiției a avut loc concursul pe circuit. De astă dată s-a alergat cu viteză mai mare, juniorii mari reușind chiar să realizeze, pe cei 30 km parcurși, 43,130 km/h. Iată clasamentele curselor: juniori mari — 1. G. Marton (Cluj) 41:29, 2. N. State (Ploiești) 41:34, 3. St. Popescu (București) 41:39. Juniori mici — 15 km — medie orară 39,502 km. 1. T. Sîrbu (București) 22:32, 2. I. Lazăr (Cluj) 22:37, 3. Z. Simo (Timișoara) 22:42. Clasamentul general după etapa a V-a: juniori mari — L. A. Ciobanu (Ploiești) 224 p, 2. C. Vizitiu (Brăila) 189 p, 3. T. Covaci (Cluj) 183 p. Juniori mici: 1. P. Sîrbu (București) 237 p, 2. St. Peteofy (Mureșul) 201 p, 3. Z. Simo (Timișoara) 190 p.

POPICE Arena Rulmentul din Brașov a găzduit ultimul act al campionatului de calificare. La întrecerile decisive pentru promovarea în prima divizie feminină a țării (seria Nord) au participat 6 echipe, care și-au disputat întîietatea tur-retur, contra scor, prin adițiune de puncte.

CLASAMENTUL FINAL: 1. Dermagant Tg. Mureș 12 p, 2. C.F.R. Tg. Mureș 9 p, 3. Carpați Mîrșa 8 p, 4. I.C. Oradea 6 p, 5. Voința Baia Mare 4 p, 6. Voința Blaj 3 p. Primele două echipe vor activa în viitorul campionat divizionar. ● Un baraj masculin s-a desfășurat, timp de două zile, în sala Neptun din Mangalia Nord. Jocurile au fost dominate de popicarii ploieșteni, care au reușit frumoasa performanță de a ocupa cele două locuri vacante în seria Sud.

IATĂ CUM ARATĂ CLASAMENTUL FINAL: 1. Rafinăria Teleajen 10 p, 2. Dacia Ploiești 9 p, 3. Constructorul Constanța 9 p („betaveraj" mai slab), 4. Voința Giurgiu 8 p, 5. Nicolina Iași 3 p, 6. Frigul București 3 p. ● Pentru seria Nord s-au întîlnit, pe arena Rafinăriei Teleajen din Ploiești, șase echipe masculine. La capătul unor dispute aprige, dreptul de participare în campionatul divizionar l-au cucerit formațiile Minaur B. Mare cu 12 p, și Industria sîrmei C. Turzii cu 9 p. Urmează în clasament Progresul Timișoara cu 7 p, Teba Arad 6 p, Voința Aiud 5 p, și Flacăra Brașov 3 p.

MOTOCICLISM. Ion Bobîlneanu învins la Sibiu! Cea de a V-a etapă a **campionatului republican de dirt-track** desfășurată la Sibiu se anunța interesantă în mod special prin lupta pentru primul loc, anunțată încă de la începutul acestei întreceri între **I. Bobîlneanu** (Voința Sibiu) și **C. Voiculescu** (Metalul București). Pînă la manșa a 17-a cei doi s-au aflat la egalitate de puncte cînd — împreună cu **Sora** și **Marinescu** — și-au disputat runda decisivă. Cu un sprint final puternic Voiculescu a trecut primul linia de sosire, urmat de Marinescu în timp ce Bobîlneanu a ocupat în această manșă locul III. CLASAMENTUL ETAPEI: **1. Cornel Voiculescu 15 puncte; 2. I. Marinescu (Metalul București) 13 p; 3. I. Bobîlneanu 13 p; 4. N. Riureanu (Voința Sibiu) 12 p; 5. Gh. Sora (Metalul Buc.) 11 p; 6. Al. Dateu (Vagonul Arad) 11 p; 7. I. Țichindelean (Voința Sibiu) 9 p; 8. I. Ioniță (Metalul Buc.) 7 p; 9. Al. Pis (Voința Sibiu) 6 p; 10. A. Demian (Voința Sibiu) 6 p.**

În clasamentul general pe primele trei locuri sînt C. Voiculescu 57 p; I. Bobîlneanu 56 p; I. Marinescu 46 p.

INOT. Pe lacul Siutghiol din Mamaia au luat sfîrșit întrecerile campionatului național de mare fond, competiție dotată cu „Cupa Ovidiu". Ca și la edițiile precedente, înotătorii mureșeni au dominat cursele, cîștigînd atît la băieți, prin „veteranul" **Dionisie Naghi**, cît și la fete, prin **Edith Varga**. Rezultatele tehnice finale: **MASCULIN**: 1. Dionisie Naghi (Mureșul) 2h 04:53, 2. Attila Petelei (Mureșul) 2h 15:37, 3. Ștefan Meder (Șc. sp. Tg. Mureș) 2h 17:34; **FEMININ**: 1. Edith Varga (Mureșul) 1h 54:14, 2. Liadore Covaci (Gaz Metan Mediaș) 1h 58:28, 3. Erika Bokor (Șc. sp. Tg. Mureș) 2h 00:29. Pe echipe: Mureșul locul I la masculin și Gaz Metan Mediaș locul I la feminin.

POLO În urma partidelor din etapa a VI-a a campionatului național (grupa B) echipa bucureșteană **C.S. Școlarul** continuă să conducă în clasament:

1. C.S. Școlarul	6	5	1	0	41—18	11
2. Vagonul Arad	5	4	1	0	41—21	9
3. Crișul Oradea	5	4	0	1	46—21	8
4. Ind. lînii Tim.	6	1	0	5	26—46	2
5. Mureșul Tg. Mureș	6	1	0	5	22—43	2
6. Olimpia Oradea	6	1	0	5	20—47	2

● Turneul internațional de la Magdeburg a fost cîștigat de campioana R.D. Germane, Dynamo Magdeburg. Formația bucureșteană **Dinamo** s-a clasat pe locul III. Rezultatele tehnice: **Dynamo Magdeburg — Dozsa Budapesta 8—5** (2—2, 2—2, 2—0, 2—1); **Dinamo Moscova — Dinamo București 6—5** (1—1, 1—1, 2—2, 2—1). **Au înscris: Konov 3, Bondarenko, Surov, Boroskovski de la învingători și Popa, Mihăilescu, Novac, Zamfirescu și Lazăr de la învinși:** Dinamo Moscova — Dozsa Budapesta 5—0 (2—0, 0—0, 1—0, 2—0); **Dynamo Magdeburg — Dinamo București 8—4** (2—0, 1—1, 4—1, 1—2). **Au marcat: Lange 3, Herwegen 2, Rudel 2, Hesbacher de la învingători și Zamfirescu, Novac, Tăurel, M. Popescu de la învinși; Dinamo București — Dozsa Budapesta 6—4** (2—0, 3—1, 0—2, 1—1). **Realizatori: Zamfirescu 3, Popa, M. Popescu, Lazăr pentru Dinamo și Szittya, Csaszar 2, Buday pentru Dozsa;** Dynamo Magdeburg — Dinamo Moscova 4—3 (2—1, 1—1, 1—0, 0—1). Clasament final: 1. Dynamo Magdeburg 6 p, 2. Dinamo Moscova 4 p, 3. **Dinamo București** 2 p, 4. Dozsa Budapesta 0 p.

SCHI Ultimul concurs din programul competițiilor de sezon a avut loc zilele trecute pe Valea Albă din Bușteni. La această întrecere au fost prezenți cei mai buni schiori ai țării, iar disputele, ce au avut loc într-o ambianță estivală pe firul văii străjuită de pereții abrupți și ocrotitori ai Coștilei și Caraimanului, au avut un ridicat grad de spectaculozitate.

Cursa de slalom a avut loc în două manșe a 38 de porți, pe o zăpadă înghețată (!). Au participat 33 de concurenți și concurente care au demonstrat că acum, în plină vară, schiul nu este numai un sport al iernii. IATĂ REZULTATELE ÎNREGISTRATE: **seniori**: 1. Al. Manta (ASA) 58,8, 2. Gh. Vulpe (Dinamo) 59,4, 3. P. Soiu (Dinamo) 61,3; **senioare**: 1. Daniela Munteanu 54,7, 2. Lizica Stroe 79,3, 3. Crăița Marinescu 79,8; **juniori**: 1. N. Szabo 64,4, 2. I. Șerban 70,3, 3. G. **Fazekas** 71,5.

SĂRITURI La ștrandul Tineretului au avut loc întrecerile campionatului Municipiului București rezervate copiilor. Rezultate tehnice: Trambulina 1 m — FETE CATEG. A: **Giorgiana Săcăleanu** (CSȘ) 327,05 p; FETE CATEG. B: **Anca Făgețan** (CSȘ) 211,25 p; BĂIEȚI CATEG. A: **Victor Bastar** (CSȘ) 279,65 p; BĂIEȚI CATEG. B: **Remus Sohaciu** (Progresul) 153,40 p; TRAMBULINA 3 m — FETE CATEG. A: **Rodica Anghel** (Progresul) 249,65 p; FETE CATEG. B: **Anca Făgețan** 152,55 p; BĂIEȚI CATEG. A: **Marius Păunescu** (CSȘ) 243,60 p; BĂIEȚI CATEG. B: **Eugen Ivănescu** (Progresul) 243,60 p; PLATFORMA — FETE CATEG. A: **Giorgiana Săcăleanu** 133,30 p; FETE CATEG. B: **Anca Făgețan** 91,20 p; BĂIEȚI CATEG. A: **Victor Bastar** 162,90 p; BĂIEȚI CATEG. B: **Marian Drăgoi** (Progresul) 61,65 p. ● Un lot al săritorilor noștri fruntași, printre care se află **Melania Decuseară, Ion Ganea, Ecaterina Dumitriu, Ion Ilieș** a plecat într-un turneu în Iugoslavia și Cehoslovacia. Ei vor concura astăzi și mîine la Skoplje, iar sîmbătă și duminică la Praga.

ÎN CIUDA ACTUALULUI SĂU NIVEL NESATISFĂCĂTOR

CICLISMUL NOSTRU DE PISTĂ ARE TOTUȘI DESTULE POSIBILITĂȚI DE AFIRMARE!

„CUPA ZIARULUI SPORTUL" disputată vineri, sîmbătă și duminică în Capitală (avînd la start cicliști din Bulgaria, Cehoslovacia, Ungaria și România), a constituit unul din momentele de vîrf ale activității noastre pe velodrom în acest sezon. Beneficiind de prezența unor sportivi de valoare, cu multă experiență în activitatea internațională (bulgarii Dimo Anghelov și Boris Mladenov, maghiarul Istvan Szür ș.a.), de o formație sudată, omogenă, de valoare, la urmărire pe echipe (a Cehoslovaciei), cicliștii români — specialiști ai pistei — au putut să-și verifice potențialul, să dovedească puterea de luptă, talentul lor. A fost un test interesant care ne-a dat posibilitatea să tragem unele concluzii.

Așa cum ne așteptam, fiind aproape ignorați, sprijiniți numai cu ocazia unor întreceri internaționale (și atunci cu zgîrcenie) specialiștii noștri în velodrom n-au progresat. Majoritatea fruntașilor obțin rezultate mediocre (dacă le comparăm cu cele ce se realizează peste hotare), iar ceilalți chiar sub acest plafon. Echipa de urmărire (fiindcă ne vom referi în special la probele olimpice) este alcătuită din oameni cu forță și pregătire diferențiate, nu a lucrat suficient împreună pentru omogenizare, pentru perfecționarea schimburilor la trenă. În consecință, rezultatele ei sînt necompetitive. La urmărire individuală, situația este aproximativ asemănătoare. Se cunoaște, chiar de la prima vedere, că oamenii introduși în formație nu s-au specializat în această probă, că o aleargă numai atunci cînd li se cere. Chiar și performanțele de la 1 000 m cu start de pe loc și viteză indică un progres încă nesatisfăcător. Așadar, în general, valoarea ciclismului nostru de pistă — la ora actuală — este sub nivelul exigențelor internaționale.

Competiția dotată cu „CUPA ZIARULUI SPORTUL" a demonstrat însă că velodromul românesc poate nutri speranțe. Ele se leagă de cîțiva sportivi de un real talent. Dintre aceștia se detașează trei: ANTON NEAGOE (20 de ani), un fel de șef de promoție, AURELIAN VULCU (21 de ani) și ATILA TELEGDY (18 ani). **Anton Neagoe** ne-a impresionat la 1 000 m cu start de pe loc și la viteză. El a realizat 1:10,8 în proba de 1 km și a cîștigat cu dezinvoltură, în maniera unui sprinter cu experiență, viteza. Sînt performanțe care indică cu precizie un talent de seamă. La 1 km el a avut o primă parte de-a dreptul extraordinară (mai bună decît a lui Dimo Anghelov !), dar — firește, din lipsa unei pregătiri speciale — a terminat mai slab. La viteză dovedește o abilitate, un simț al cursei, o spontaneitate proprie marilor campioni. El este acum la momentul cînd trebuie să ridice brusc ștacheta pretențiilor, să-și susțină aspirațiile printr-o pregătire în care — în afara volumului și a intensității — se pune problema unei mari finețí, a șlefuirii talentului cu migala și îndemînarea maeștrilor diamantului. Sigur, de mare importanță este și modul în care i se alcătuiește programul confruntărilor interne și internaționale, dozajul în disputele cu așii acestor probe. Propunem federației de specialitate să se îngrijească de acest sportiv cu toată responsabilitatea, să-i creeze condițiile necesare pentru o evoluție la nivelul talentului său. Opinăm astfel întrucît prevedem în Anton Neagoe un potențial concurent la Olimpiada de la Montreal, un om care ar putea obține acolo cea mai bună performanță olimpică a sportului cu pedale românesc. Așadar, atenție !

La vîrsta de 13 ani, clujeanul **Atila Telegdy** — cu numai două săptămîni de pregătire pe velodrom și în prima sa evoluție în această probă ! — realizează la 1 000 m cu start de pe loc 1:13,0. Un veritabil miracol, un indiciu de netăgăduit că ne aflăm în fața unui talent remarcabil. Ca și în cazul lui Anton Neagoe, și în cel al lui Atila Telegdy este necesar să se procedeze cu multă grijă. O perioadă de pregătire intensă, o nouă evoluție în această probă ne vor putea spune dacă Telegdy este într-adevăr „făcut" pentru mia de metri contracronometrului, dacă el are șanse certe de progres rapid. Oricum, există acum trei speranțe în această probă (**Anton Neagoe, Ștefan Laibner, Atila Telegdy**) și din această formație nu se poate să nu iasă la suprafață un performer de clasă. Totul depinde de modul cum se va proceda în continuare. Cuvîntul îl au cluburile, antrenorii, federația.

În sfîrșit, un alt ciclist care ne-a impresionat plăcut este **Aurelian Vulcu**. El pare făcut pentru proba de viteză și poate că trebuie insistat pentru verificarea lui. Se știe însă că este vorba de cea mai grea probă din ciclismul de pistă, dificultatea constînd că, pe lîngă talent și pregătire, este nevoie de o mare experiență competițională, de un simț tactic rafinat. Or, la programul nostru competițional, care este atît de redus, la lipsa de posibilități de verificare în compania așilor vitezei este foarte greu de anticipat că Aurelian Vulcu se va putea realiza într-un timp foarte scurt. Se impune, deci, răbdare, o muncă asiduă, un plus de voință pentru exploatarea la maximum a posibilităților oferite de fiecare competiție. Și, poate...

ANTON NEAGOE

Ar fi, desigur, greșit să spunem că doar sportivii amintiți alcătuiesc ciclismul nostru de pistă. Antrenorii **Iulian Gociman** și **Mircea Mihăilescu** — harnici, neobosiți — muncesc continuu pentru ca pista să aibă un număr tot mai mare de concurenți. Unii dintre ei — **Florian Negoescu, Ștefan Laibner, George Negoescu, Paul Soare ș.a.** — contribuie, prin activitatea lor, prin eforturile pe care le depun în pregătire și în evoluții, prin rezultatele lor la menținerea pe „linia de plutire" a velodromului nostru, îi dau pur și simplu viață. Merită, deci, din plin stima și prețuirea noastră. Poate că oricît de sprijiniți ar fi, n-ar ajunge — totuși — să mai realizeze performanțe senzaționale. Ar fi însă posibil să contribuie la creșterea clasei ciclismului românesc de pistă, la atragerea unor noi contingente de tineri, la progresul general al acestei ramuri a sportului cu pedale. Și n-ar fi puțin.

Ciclismul de pistă, repetăm, are un nivel general mediocru. Și dacă a rezistat atîția ani, ar fi drept ca acum să i se dea o mînă de ajutor, să fie pus la încercare. În ceea ce îi privește pe cei trei pistarzi, cele trei talente autentice, cu mari perspective, devine o obligație a federației de specialitate și a cluburilor să le asigure posibilitatea de a-și materializa potențialul ridicat.

Hristache NAUM

SUCCESELE CANOTORILOR ROMÂNI LA „REGATA SNAGOV" NU POT DEVENI CERTITUDINI PENTRU C. E. DECÎT PRIN INTENSIFICAREA PREGĂTIRILOR

● Bilanțul reprezentativelor noastre: 20 de victorii din 24 posibile ● Rezultatele obținute sînt promițătoare, deși adversarii n-au fost prea valoroși (mai ales la băieți) ● Se conturează două puternice echipaje feminine la 8+1 și 4+1 visle ● Ștefan Tudor și Petre Ceapura — în ascensiune de formă

Desfășurate sîmbătă și duminică, întrecerile celei de a X-a ediții a **„Regatei Snagov"** la canotaj academic au aliniat la start schifiști și schifiste din **R. D. Germană, Cehoslovacia, Bulgaria, R. S. S. Ucraineană** și **România.** Cea mai valoroasă garnitură a fost prezentată de țara noastră, care a înscris în competiție, fără excepție, tot ce are mai bun canotajul românesc la această oră. Și cum canotajul nostru dispune de sportivi recunoscuți pe plan internațional, iar celelalte țări participante la întreceri au deplasat garnituri din care lipseau vedetele, reprezentativele României au dominat această ediție jubiliară a regatei, pierzînd în două zile numai 4 din cele 24 de finale disputate ! Dar, chiar și în condițiile amintite, această cifră constituie o adevărată performanță, pentru care atît antrenorii loturilor (**Stelian Petrov** și **Ion Boicu** — la feminin, **Dumitru Popa** și **Carol Vereș** — la masculin), cît și canotorii noștri merită felicitări. Totodată victoriile obținute — și mai ales înfrîngerile — trebuie să determine o intensificare a pregătirilor, cu atît mai mult cu cît la orizont se profilează campionatele europene (la Moscova, în luna august).

Întrecerile feminine au oferit, de-a lungul celor două zile, un atractiv duel între reprezentantele României și cele ale R. D. Germane (singura țară care a adus la București schifiste de valoare remarcabilă). De altfel, cele patru înfrîngeri suferite la schif au fost consemnate în probele feminine, victoriile revenind echipajelor R. D. Germane. În pofida acestor înfrîngeri, atît ramerele, cît și vîslașele noastre au dovedit — pentru actualul stadiu de pregătire — o formă bună, promițătoare.

Cel mai prețios succes ni s-a părut acela din proba de 8 + 1, realizat duminică. Din cele două echipaje care au concurat în prima zi — ocupînd locurile II și III — antrenorii au alcătuit un team mai puternic, cîștigător cu un avans de o barcă în fața echipajului R. D. Germane care, merită să reamintim, a ocupat locul II la puternica „Regată Grünau" desfășurată acum cîtva timp.

Dispunem, deci, de un echipaj puternic în proba de 8 + 1 și de un al doilea echipaj foarte apropiat ca valoare de primul. Acest lucru înseamnă că avem 16 ramere din rîndul cărora se poate alcătui oricînd un team capabil să reediteze medalia de argint cucerită la ediția trecută a C. E., dar pentru realizarea acestei performanțe este necesar încă un mare volum de muncă, orientat atît în direcția pregătirii de forță, cît și a omogenizării echipajului reprezentativ.

O impresie la fel de bună ne-a lăsat și echipa de 4 + 1 visle, în componența căreia au intrat **Teodora Boicu, Maria Micșa, Marioara Sîngeorzan, Elisabeta Lazăr** și cîrmacea **Maria Ghiață.** Deși am văzut acest echipaj la lucru o singură dată în cadrul regatei (sîmbătă, componentele sale au concurat cu succes în probele de 2 visle și schif simplu) putem afirma că în componența actuală echipajul are posibilități certe și poate aspira la rezultate din cele mai bune.

Neconcludente ni s-au părut, în schimb, evoluțiile schifistelor noastre în proba de 4 + 1 rame, unde nu dispunem — deocamdată, cel puțin — de un echipaj valoros.

La masculin, aprecierea stadiului de pregătire a canotorilor români nu se poate face decît între cele două grupe ale lotului național, întrucît nivelul schifiștilor oaspeți s-a aflat cu mult sub cel al reprezentanților noștri. Cea dintîi remarcă se cuvine a fi acordată echipajelor din grupa Dinamo, care au concurat la 2 + 1 și 2 f.c. Primul dintre ele, format din maeștrii emeriți ai sportului **Ștefan Tudor, Petre Ceapura + Gheorghe Gheorghiu**, s-a dovedit în ascensiune de formă, neavînd practic nici un adversar pe măsură. Este de notat faptul că medaliații olimpici au concurat de această dată pe o barcă nouă care, deși s-a dovedit puțin cam grea, a întrunit sufragiile lor.

Cel de-al doilea echipaj, **Ilie Oanță — Dumitru Grumezescu**, a făcut în proba de **2 f.c.** curse solitare, întrecînd de fiecare dată detașat a doua barcă a țării noastre, în care au tras **Constantin Nistoroiu** și **Cristian Georgescu.** Tineri, ambițioși și, fără discuție, talentați, Oanță și Grumezescu se anunță veritabile speranțe ale schifului nostru, făcîndu-ne ca, de la concurs la concurs să așteptăm de la ei rezultate tot mai bune.

Un alt echipaj de băieți pe care l-am remarcat, prin tehnică și mai ales omogenitate, a fost cel de **4 f.c.**, alcătuit din **Emerich Tusa, Ernest Gall, Chiriac Dănilă** și **Francisc Papp.** Elevii antrenorului emerit Dumitru Popa au dovedit, (în ziua a doua, mai clar), că nu au nici un rival de temut, echipajul secund al țării nepunîndu-le practic probleme.

În sfîrșit, constatările noastre cu privire la întrecerile băieților nu se pot încheia fără a aminti și de succesul surprinzător — dar pe deplin meritat ! — al echipajului România II din proba de **4 + 1 rame (Mihai Naumencu, Adalbert Agh, Ionel Ocneanu, Zoltan Pop + Gheorghe Ovidiu)** în fața primei echipe.

Subliniind organizarea ireproșabilă a competiției, operativitatea secretariatului de concurs și cadrul frumos în care s-au desfășurat festivitățile de premiere, încheiem aici adnotările pe marginea celei de a X-a ediții a „Regatei Snagov", care a fost onorată de schifiștii români cu un remarcabil șir de victorii, victorii ce pot deveni certitudini pentru C. E. numai în condițiile intensificării pregătirilor din perioada următoare.

Horia ALEXANDRESCU

„TROFEUL IUGOSLAVIA" REVINE LA BUCUREȘTI !

(Urmare din pag. 1)

fața a peste 7 000 de spectatori formațiile:

ROMÂNIA: **Penu — Kicsid (4), Gațu (3), Licu (1), Dan Marin, Voina (2), Birtalan (3), Cosma, Stef. Stockl, Capră.**

IUGOSLAVIA: **Arslanagici — Pribanici, Lavrnici (1), Mișkovici (1), Horvat (1), Pokrajac (5), Bugarski (1), Miljak (1), Fajfrici, Dragun (2), Seradrusici.**

În felul acesta, **reprezentativa României cîștigă după 12 ani** (ultima victorie în acest turneu în iunie 1961 !) „**Trofeul Iugoslavia", realizînd cu acest prilej și primul succes în deplasare tot după 12 ani în fața redutabilei reprezentative a țării gazdă.** Vom nota, de asemenea, cu satisfacție că **în clasamentul golgeterilor, în lipsa lui Gruia, tot un component al echipei noastre s-a clasat pe primul loc: 1. Gabriel Kicsid (România) 27 de goluri; 2. Maximov (U.R.S.S.) 25; 3. Vass (Ungaria) 23; 4. Birtalan (România) 20.**

Iată acum și clasamentul final al celei de a XIII-a ediții a „Trofeului Iugoslavia":

1. **ROMÂNIA**	5	4	0	1	98—90	8
2. Iugoslavia	5	3	1	1	98—90	7
3. Ungaria	5	3	0	2	93—83	6
4. Uniunea Sovietică	5	1	3	1	94—97	5
5. R. D. Germană	5	1	1	3	85—97	3
6. Suedia	5	0	1	4	81—112	1

COMENTARIILE PRESEI IUGOSLAVE

În legătură cu meciul final al „Trofeului Iugoslavia", ziarul „Sport Beograd" relatează între altele: **„Deși echipa iugoslavă, campioană olimpică, s-a străduit să țină pasul cu românii, egalînd scorul în cîteva rînduri, ea nu a putut totuși să stăvilească elanul handbaliștilor români care, în cele din urmă, au obținut o victorie meritată".** Ziarul „Sportske Novosti" subliniază că **echipa României, deținătoarea titlului mondial, s-a dovedit de astă-dată cu o clasă superioară echipei Iugoslaviei, campioană olimpică. „Zona românilor a fost ca o fortăreață, unde stîlpul de rezistență l-a constituit portarul Penu, acesta avînd merite deosebite în obținerea victoriei".**

ROMÂNIAFILM PREZINTĂ:

DINCOLO DE NISIPURI

O producție a casei de filme UNU

Scenariul: Fănuș Neagu — după romanul „Îngerul a strigat"
Regia: Radu Gabrea
Imaginea: Dinu Tănase
Muzica: Tiberiu Olah
Decoruri: Helmuth Stürmer
Costume: Doina Levința
Sunetul: ing. Andrei Papp
Montajul: Yolanda Mântulescu

Cu: Dan Nuțu, George Constantin, Mircea Albulescu, Emil Botta, Gina Patrichi, Violeta Andrei, Vasile Nițulescu, Gheorghe Dinică, Ernest Maftei, Constantin Rauțchi, Ștefan Mihăilescu-Brăila, Ștefan Radof, Alexandru Herescu.

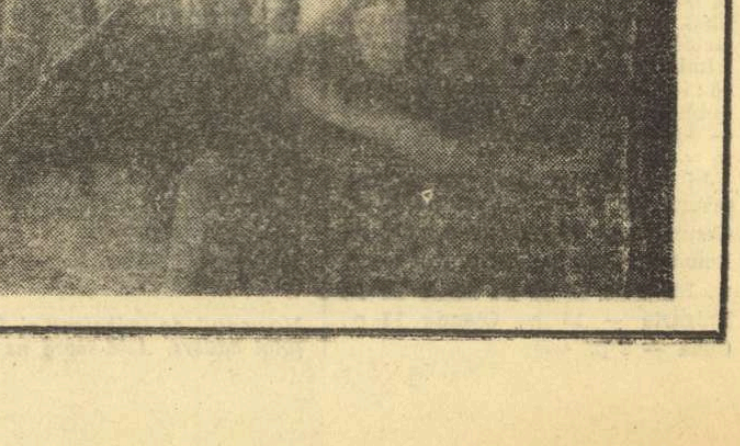

Film realizat în Studiourile Centrului de Producție Cinematografică „BUCUREȘTI"

DUPĂ FINALA CAMPIONATULUI NAȚIONAL DE JUNIORI

A CREDE ÎN VICTORIE...

Acum, cînd o competiție importantă și lungă a pus cununa de lauri pe fruntea celei mai bune echipe, e cazul să concluzionăm prin prisma disputei finale, cu două protagoniste reprezentînd, obiectiv, la scară mică, calitățile și defectele din lumea fotbalului nostru de juniori. Am înțeles, după meciul de duminică, că, în fond, nu există surprize. Se mențin vechile aspecte pozitive și vechile minusuri : tehnicitate mulțumitoare, individualități cu perspectivă (Lucuța, Vrînceanu, Caraivan, Hamza, Juhasz, Suciu), un fair-play salutar, disciplină tactică (Dinamo a realizat o copie vizibilă a manierei de joc a echipei „mari" care își face un crez din arma contraatacului) ; gabarit mediu, angajament fizic firav, tare psihologice determinante.

Acest ultim aspect care ne-a grevat, ani de-a rîndul, performanța (la recentul turneu final U.E.F.A. din Italia, echipa noastră a pierdut primul meci cu echipa gazdă, handicapată, în primul rînd, psihologic) a avut și duminică pe „23 August", poezia lui amară. A afectat hotărîtor echipa învinsă, o formație care 80 de minute de joc, prin comportare și scor reușise să mențină balanța în echilibru perfect. Dar arădenii — ni s-a părut — nu au crezut, din capul locului, că ar putea fi ei cei dintîi favoriți, că tricourile de campioni ar putea fi îmbarcate în trenul de Arad. La vestiare, înainte de meci, cînd secretarul general al F.R.F., Ion Alexandrescu, i-a felicitat pentru calificare și i-a îmbărbătat pentru disputa hotărîtoare, am deslușit priviri furișate și un „da" tremurat și neconvingător ca și cînd cu toții ar fi fost siguri că numai condescendența a împins un reprezentant al federației în intimitatea cabinei lor. Stare de spirit anulată, în parte, în focul partidei, întronată cu toate efectele ei negative, la sfîrșitul întîlnirii, cînd loviturile de penalty deveniseră marele criteriu al departajării. I-am văzut atunci pe cei de la Vagonul într-o mică derută, grăbiți oarecum să termine o formalitate, neîndrăznind parcă mai mult decît **consideraseră** ei că este cu putință. Au executat defectuos, fără forță, după care s-au grăbit să felicite pe învingători, cu un sentiment de mulțumire că totul se terminase, la urma urmei, onorabil.

Dinamo și-a făurit trofeul în primul rînd prin superioritatea de pe tărîmul emotivității. Tov. Ion Alexandrescu le-a rostit și lor aceleași cuvinte în numele unei împărțiali-tăți firești, dar la Dinamo frunțile s-au ridicat cu distinctă încredere. Ei **credeau** că-și pot apropria victoria. Antrenorul lor, Ștefan Stănculescu, își păstra umorul și vioiciunea dintotdeauna, aveam să ne dăm seama mai tîrziu că marea încărcătură emoțională care-l apăsa și-o distribuise, de fapt, cu inspirație. Abia după finală, cînd „ciracii" săi l-au săltat pe brațe, cu cupa în mîini, Ștefan Stănculescu rămăsese împietrit, galben ca ceara, cu fălcile încleștate. Am bănuit, o clipă, că omul acesta pozează. Ne-am convins, însă, că toată semeția de la început, bine jucată (băieții au împrumutat la cabină aparența realizată), se topise, că de abia acum dăduse frîu liber, temerilor și amalgamului întreg de sentimente care-ți dau tîrcoale la un meci de mare miză. Acum, cînd era permis...

Am insistat asupra acestor aspecte pentru că în 80 de minute ale unei finale, lecția de acasă se mai poate uita, mai poate opera și pura întîmplare, conjunctura de moment, **puterea morală** rămînînd, oricum, să decidă, pe un cîmp de luptă în care protagoniștele au la șold săbiile la fel de ascuțite.

Ion CUPEN

În timpul finalei, Vagonul a jucat merituos, presind nu o dată poarta lui Caraivan. *Iată-l pe portarul dinamovist blocînd un atac al formației arădene.*

Foto : Ion MIHĂICĂ

LA BALCANIADA DE TINERET DIN IUGOSLAVIA

REPREZENTANȚII NOȘTRI (o formație „încropită") AU DECEPȚIONAT

Între 19 și 27 iunie, în Iugoslavia a avut loc Balcaniada de fotbal, rezervată echipelor reprezentative de tineret (sub 23 de ani), la care au luat parte **Iugoslavia, Grecia, România, Bulgaria** și **Turcia**. Echipa României a făcut parte din seria I, împreună cu Iugoslavia și Grecia. Rezultatele sînt cunoscute și ne vom referi doar la cele ale formației noastre : **România — Iugoslavia 1—3** și **România — Grecia 0—1**. Așadar, bilanțul jucătorilor noștri a fost cu totul nesatisfăcător : **două meciuri susținute, două înfrîngeri, ultimul loc în grupă și în clasamentul general !**

La înapoierea în țară, i-am rugat pe antrenorii federali care s-au ocupat de această formație, **Ion Voica** și **Cornel Drăgușin**, să ne dea amănunte privind competiția și, mai ales, să ne vorbească de comportarea echipei pe care au condus-o.

— **Meciurile din cadrul Balcaniadei** s-au disputat la Skoplje și în unele orașe din apropiere, printre care Bitolia, Kumanovo, Pristina. Toate formațiile au locuit la centrul olimpic din Skoplje, unde au avut excelente condiții de cazare, **ne-a spus antrenorul Ion Voica.** Formația Iugoslaviei a jucat numai la Skoplje, celelalte trebuind să facă deplasări cu autobuzul, destul de obositoare, pe distanțe între 70 și 200 km. Aș vrea să spun că ordinea în clasamentul final (**n.n. — Bulgaria, Iugoslavia, Turcia, Grecia, România**) corespunde întru totul cu valoarea echipelor aliniate.

— **Ce părere aveți despre comportarea formației noastre ?**

— Desigur, comportarea și rezultatele în sine sînt nesatisfăcătoare, iar clasarea pe ultimul loc ne-a dezamăgit. Cu excepția noastră toate celelalte țări au aliniat cele mai bune echipe de tineret. Toți componenții selecționatelor Iugoslaviei și Bulgariei sînt jucători de Divizia A, dintre care unii (îndeosebi la gazde), au jucat și în prima reprezentativă a țării, ca de altfel și grecul Eleftherakis, ca să dau doar un exemplu. În schimb, noi am prezentat o formație pestriță, fără mari valori, cu jucători, în parte, puțin cunoscuți. Campionatul și Cupa nu ne-au permis să luăm jucători de la Dinamo, Steaua, de la Cluj, de la Sportul studențesc sau Metalul București, a căror vîrstă le dădea dreptul să joace în reprezentativa de tineret. În Iugoslavia, antrenorii lotului au găsit înțelegere la cluburi, care au renunțat la jucătorii lor pentru ultima etapă. În Grecia și Bulgaria campionatele se încheiaseră. La noi, situația a fost alta, iar cluburile și-au văzut de treaba lor și ne-au dat jucătorii de care nu prea aveau nevoie.

— **Ce echipă ați folosit în cele două meciuri ?**

— Popa — Gașpar (Gall), Grigoraș Poraschi, Purima — Ștefănescu (Steaua), Dumitriu IV, Savu (Rapid) — Crișan (Minerul B. Mare) Istrătescu (Petrolul), Georgescu (Sp. studențesc), Gh. Ene (Rapid).

...Da, deși era vorba de o competiție în care era angajat prestigiul fotbalului românesc, nu s-a putut alcătui reprezentativa de tineret cea mai bună — totuși, Gașpar, Popa, Grigoraș, Ștefănescu, Dumitriu IV, Savu, Porațchi au evoluat în Divizia A, alții au fost în reprezentativa „sub 21 de ani" la Viareggio. Evoluția lor s-a situat însă departe de ceea ce se așteptа de la ei. **Adevărul e că această formație a fost alcătuită în pripă, purtînd, din plecare, amprenta improvizației, care în fotbal, ca în toate sporturile, se plătește. Antrenorul C. Drăgușin** ne declara că **„valoarea celorlalte formații a fost net superioară".** (De acord, pentru că federațiile respective au tratat cu importanța cuvenită competiția). **„Finala, de un excelent nivel tehnic, tactic și în ceea ce privește angajamentul fizic a produs o impresie deosebită,** ne spunea C. Drăgușin.

Vorbind despre comportarea slabă a jucătorilor români și alcătuirea unei asemenea reprezentative, se invocă data la care s-a ținut competiția. Dar federația cunoștea de mult acest lucru și putea lua măsurile de rigoare. Dar lăsînd ca treburile să meargă de la sine, (cine vrea să dea jucători, să dea, cine nu, nu) s-a ajuns ca o formație „încropită" să reprezinte fotbalul nostru. Anul viitor ce experiență va mai face federația ca să avem asemenea rezultate ? Sperăm să se tragă, acum, cele mai utile concluzii !

Constantin ALEXE

fotbal

VEȘTILE VACANȚEI

PRIMELE NOUTĂȚI DE LA CÎTEVA DIVIZIONARE A

De mai bine de o săptămînă fotbalul din primul eșalon competițional este în vacanță. La orizont însă încep a se profila asprele zile ale pregătirii, iar marile griji, pentru o comportare cît mai bună în sezonul de toamnă, angajează în aceste zile măsuri organizatorice și bineînțeles... multe speranțe. Să încercăm, dar, a spicui cîteva dintre acestea.

MIHAI IONESCU, VICEPREȘEDINTE LA PETROLUL

Din Ploiești ni se anunță că portarul echipei **Petrolul**, apreciatul internațional **Mihai Ionescu**, s-a retras din activitatea competițională. Ținînd seama de meritele sale sportive deosebite, consiliul de conducere al clubului ploieștean i-a încredințat funcția de vicepreședinte salariat, ceea ce ni se pare un frumos exemplu de prețuire și răsplată.

Tot la Petrolul, funcționează de cîteva zile, un nou antrenor, în persoana lui **Nicolae Blujdea**, care îi succede, la cîrma formației, lui **Ilie Oană**. În ce privește lotul de jucători, se dă ca certă plecarea lui **N. Ionescu** la **Steaua**, ca și transferurile, în curs de rezolvare, ale lui **Naom** și **Cuperman**, care în viitor vor întări rîndurile echipei ploieștene. Noul antrenor s-a fixat în principiu, asupra planului de pregătire, care cuprinde : revenirea jucătorilor din vacanță la data de 8 iulie, vizita medicală, un stagiu scurt, de cîteva zile, în Ploiești, pentru readaptarea organismului la efort, după care instruirea va fi continuată, timp de două săptămîni, la Bușteni.

ROMEO CATANĂ, ANTRENOR PRINCIPAL LA A.S.A. TG. MUREȘ

Pentru viitoarea ediție a campionatului, formația militarilor din Tg. Mureș va beneficia, în locul lui **T. Bone**, de serviciile antrenorului **Romeo Catană**, fost pînă acum la Centrul de juniori și copii al clubului Steaua. Odată cu acest transfer, din conducerea tehnică a echipei, se pare că va avea loc și un schimb de jucători, în cadrul căruia Steaua va ceda pe **Ciugarin** și **Ștefănescu** (probabil și **Coman**), pentru **Hajnal**.

A.S.A. își va începe pregătirile la sfîrșitul acestei săptămîni, la Tg. Mureș, urmînd a pleca la 9 iulie la Sovata, pentru două săptămîni, în cursul cărora își va perfecta instruirea de bază și va stabili formula de echipă pentru campionat.

STUDENȚII CRAIOVENI, IN SESIUNE DE EXAMENE

Pentru Universitatea Craiova vacanța competițională, din această vară, s-a suprapus cu sesiunea de examene în care au fost angajați, cu începere de la 1 iulie, majoritatea componenților echipei, astfel că practic — după obositoarele solicitări ale campionatului — jucătorii nu au avut timp pentru odihnă propriu-zisă. Cîteva excepții au fost totuși. Printre ele, doi absolvenți, mijlocașii **Ivan** și **Strîmbeanu**, aflați în prezent la tratament la **Eforie Nord**.

Ținînd seama de această situație antrenorul Const. Cernăianu a programat începerea pregătirilor pentru data de 12 iulie la Craiova, urmînd ca de la 15 iulie întregul lot al studenților craioveni să-și continue instruirea, timp de două săptămîni, la Poiana Brașov.

STEAUA RENUNȚĂ LA APROAPE... O ECHIPĂ

Ca efect al comportării nesatisfăcătoare din anul competițional care s-a încheiat și pentru a asigura echipei premisele unei evoluții viitoare, la nivelul exigențelor performanței, conducerea clubului din Calea Plevnei a luat, printre altele, și măsura de a renunța la o serie de jucători din rîndul cărora citîm pe: **Coman, Ciugarin, Hălmăgeanu, Negrea, Cristache, Vișu, Ștefănescu, Voinea...** Aproape o echipă întreagă. În locul acestora se anunță, deocamdată, transferurile lui **N. Ionescu** (Petrolul), **Hajnal** (A.S.A.) și **Viță** (Metalul București).

SPORT CLUB BACĂU ARE IN PERSPECTIVĂ UN TURNEU IN R.D.G.

Veștile de la Bacău se referă în primul rînd la activitatea pe timpul vacanței jucătorilor. Cei mai mulți, ca de pildă **Ghiță, Mioc, Comănescu, Velicu, Catargiu, Pană, Băluță** și **Voinea** sînt, în aceste zile, la Eforie Nord, la odihnă ; în timp ce **Florea** și **Margasoiu** au plecat să-și satisfacă stagiul militar. În privința completării lotului se contează pe transferul a opt tineri jucători absolvenți ai Liceului de fotbal din Bacău și pe revenirea acasă a lui **Munteanu** de la Universitatea Cluj. În rest lotul vechi, inclusiv **Vătafu**, care și-a amînat cu încă un an retragerea din activitatea competițională.

Pregătirile Sport Clubului sînt prevăzute a începe la data de 7 iulie, la Predeal și vor dura, într-o primă etapă, pînă la 18 iulie. Două zile mai tîrziu este prevăzută plecarea într-un turneu în R.D. Germană, în cursul căruia băcăuanii vor susține trei jocuri, după următorul program: la 21 iulie cu **Lokomotiv Leipzig** ; 25 iulie cu **Chemie Halle** și 28 iulie cu **S.C. Karl Marx Stadt.**

SATISFACȚIILE LUI DUDU GEORGESCU

Printre spectatorii finalei Cupei de duminică l-am aflat și pe Dudu Georgescu, jucătorul Progresului, care a fost împrumutat echipei C.S.M. Reșița pe termen limitat, pînă la data de 5 iulie.

Aceste zile de vacanță el și le petrece în București, în mijlocul familiei. Recenta sa chemare la lotul național i-a produs desigur o mare satisfacție. La fel de mare ca și vestea ce i s-a adus cu vreo 5 luni în urmă: a devenit ...tată ! Deci, Dudu Georgescu are toate motivele să fie de două ori fericit.

„CUPA ROMÂNIEI"

(Urmare din pag. 1)

finalului de sezon, găzduit de marele stadion „23 August".

★

De altfel, dacă ne gîndim bine, fără această pilduitoare dovadă de puternic moral, protagonistele competiției k.o. n-ar fi fost în stare de o asemenea dăruire în joc, știut fiind că, în minutul 30 al finalei, Constructorul Galați se afla, într-un fel, după al treilea joc în opt zile, adăugînd firește, și cele două partide cu prelungiri, susținute de ea cu **Sport Club Bacău** (sîmbătă 23 iunie) și **Steaua** (miercuri 27 iunie).

Cam la fel se prezentau lucrurile și pentru Chimia Rm. Vîlcea care, miercurea trecută, la Pitești, evoluase și ea timp de 120 de minute în epuizanta luptă sportivă, cu Metalul București.

Revenind la finală, o bună parte din confrații de la masa presei, ca și o serie de tehnicieni ai fotbalului nostru, cu care am discutat după joc, o etichetau drept **„unul dintre cele mai reușite jocuri ale sezonului, depășit, ca factură, doar de meciul Rapid—Dinamo, disputat în campionat, pe același teren"**

★

Venind vorba de stadionul „23 August", splendid în ambianța nocturnei, o observație se impune în prezentele rînduri, prilejuită, de asemenea, de disputarea finalei. Îi aparține tînărului antrenor al Constructorului Galați, **Vasile Luban**, care ne-a vizitat, ieri dimineață, la redacție. **„Foarte bun acest gazon de la „23 August"**, aprecia el. **Mai mare dragul să joci fotbal pe un asemenea covor verde, te invită să arăți tot ce știi, să dai tot ce poți!"**

A contribuit sau nu efectiv starea excelentă a terenului la reușita finalei ? A dezvăluit, prin el însuși, nebănuite resurse ? Iată observații ale antrenorului gălățean demne de luat în seamă. Mai ales că realitatea îl confirmă, prestațiile combatanților ridicîndu-se, duminică, peste realizările lor obișnuite.

Într-adevăr, în pofida mizei (pentru prima oară la o cotă atît de ridicată), o bună parte dintre jucătorii **Constructorului Galați** și ai **Chimiei Rm. Vîlcea** au evoluat cu dezinvoltură, realizînd unele acțiuni de finețe, cum au fost, îndeosebi, acelea reușite de fotbaliștii din Rm. Vîlcea. Este adevărat, dirijorul echipei lui Dumitru Anescu a fost tehnicul și lucidul **Donose**, dar în intențiile lui el a fost adesea sprijinit și înțeles de **Haidu, Ionescu** și **Gojgaru**, „cvartetul" care s-a văzut mai mult în construcția și finalizarea acțiunilor ofensive.

Nu mai puțin inspirate și reușite au fost și execuțiile tehnico-tactice ale jucătorilor gălățeni, dintre ei relevîndu-se, o dată în plus, fundașul central **Olteanu**, mijlocașii **Ploeșteanu** și **Cernega**, virfurile **Vochin** și **Manta**, ca să nu mai vorbim de goalkeeper-ul **Șerbănoiu**, un portar cum puține divizionare A posedă la ora actuală.

Clipele de dinaintea prelungirilor. În cele 5 minute dăruite de regulament, jucătorii gălățeni încearcă să se refacă, în vreme ce antrenorii dau ultimele indicații pentru asaltul celor 30 de minute care urmează.

Foto : S. BAKCSY

Vor fi capabile **Constructorul Galați** și **Chimia Rm. Vîlcea** să reciteze astăzi, la un interval de numai 48 de ore, frumoasa lor evoluție din timpul primei finale ? O finală care pentru amîndouă înseamnă al treilea joc, istovitor, într-o săptămînă...

Să sperăm că răspunsul la această întrebare va fi unul afirmativ, să sperăm că marea ambiție a acestor două echipe reprezentante ale unor eșaloane inferioare, vor potența, din nou, remarcabilele lor resurse tehnico-tactice, dovedite, atît de convingător, la sfîrșitul săptămînii trecute. Oricum sperăm ca un public mai numeros va fi atras de repetarea, cu aceiași actori, a finalei.

★

Reamintim că în caz de egalitate și după 120 de minute de joc, finala se programează după 48 de ore. Se procedează astfel pînă la desemnarea unui cîștigător.

CAMPIONATUL DIVIZIEI A ÎN LUMINA CIFRELOR (I)

Al 55-lea campionat al Diviziei A s-a încheiat și credem că ar fi interesant să vă prezentăm cele mai importante aspecte, din punct de vedere statistic, din desfășurarea lui.

● În cele 30 de etape s-au înscris 578 de goluri (media pe etapă — 19,26, iar cea pe partidă — 2,4). Cea mai productivă etapă a fost prima din retur, cînd s-au marcat 31 de goluri, iar cea mai săracă a XVII-a, cu numai 11. Făcînd o comparație cu ediția precedentă, cu excepția celei din 1971/72, **eficacitatea din acest campionat a fost mai scăzută**: 1968—69: 636 (media golurilor pe partidă 2,60, 1969—70 : 651 (2,71), 1970—71 : 596 (2,48), 1971—72 : 589 (2,37).

● Pe lista golgeterilor figurează 156 de jucători : 28 de fundași au marcat 46 de goluri, 32 de mijlocași (99), 96 de atacanți (417). Situația pe echipe este următoarea : S.C. Bacău, F.C. Constanța și Jiul, cîte 12 marcatori, A.S.A. — 11, F.C. Argeș, Steagul roșu, Dinamo, Sportul studențesc și C.S.M. Reșița — 10, U.T.A., Univ. Craiova, Petrolul și C.F.R. Cluj — 9, Steaua și Rapid — 8, „U" Cluj — 7.

● Iată cum ar arăta un clasament al celor 16 divizionare A, în funcție de numărul etapelor în care nu au marcat nici un gol : **1. F.C. Argeș (4 etape)** ; 2. Univ. Craiova (5) ; 3. Dinamo (6) ; 4. Jiul (8) ; 5—8. S.C. Bacău, F.C. Constanța, C.F.R. Cluj și Sportul studențesc (10) ; 9—10. „U" Cluj și A.S.A. (11) ; 11—12. U.T.A. și Steaua (12) ; 13—15. Steagul roșu, Petrolul și C.S.M. Reșița (13) ; 16. Rapid (14).

● Vă prezentăm cea mai eficace formație, cu 94 de goluri marcate : **TĂNĂSESCU (4), BOC (6), POJONI (3), VELEA (2) — PESCARU (14), NUNWEILLER (8) — LUCESCU (12), DUMITRACHE (15), OBLEMENCO (21), MARCU (9).**

● În acest campionat am consemnat 16 autogoluri : **Ghirca** (F.C. Constanța) pentru Steagul roșu, **Ciupitu** (Petrolul) pentru „U" Cluj, **G. Sandu** (Dinamo) pentru S.C. Bacău, **Cojocaru** (Sportul studențesc) pentru Jiul, **Kiss** (C.S.M. Reșița) pentru S.C. Bacău, **Antonescu** (F.C. Constanța) pentru A.S.A., **Solyom** (A.S.A.) pentru C.F.R. Cluj, **Czako** (A.S.A.) pentru F.C. Argeș, **Pîrvu** (U.T.A.) pentru C.S.M. Reșița, **Roman** (C.F.R. Cluj) pentru „U" Cluj, **Tănăsescu** (Sportul studențesc) pentru Univ. Craiova, **Sameș** (Univ. Craiova) pentru Sportul studențesc, **Cristache** (Steaua) pentru Univ. Craiova, **Petescu** (U.T.A.) pentru A.S.A., **N. Ionescu** (Petrolul) pentru Univ. Craiova, **Crețu** („U" Cluj) pentru C.S.M. Reșița. Deci, Univ. Craiova a beneficiat de cele mai multe : 3.

● Cele 16 divizionare au folosit 368 de jucători (trei fotbaliști au evoluat la două echipe : **Ciocîrlan** la Univ. Craiova și Sportul studențesc, **Pană** la Sportul studențesc și Univ. Craiova, **Niculescu** la F.C. Argeș și Rapid) : Petrolul și Sportul studențesc, cîte 28, Univ. Craiova și Steaua — 26, Jiul — 24, Dinamo și Rapid — 23, Steagul roșu și F.C. Constanța — 22, F.C. Argeș, U.T.A., „U" Cluj, A.S.A., C.F.R. Cluj și C.S.M. Reșița — 21, S.C. Bacău — 20.

● Din cei 365 de jucători, numai 11 au reușit să evolueze în toate cele 2 700 de minute : **Vlad, Pojoni, Anghelini, Catargiu, Nunweiller, Deselnicu, Pop, Tonca, Gruber, Georgevici** și **Kiss** (CSM Reșița).

● În cele 30 de etape, 20 de jucători au văzut „cartonașul roșu" : Anghel, Broșovschi, Fazekaș, Dinu (Dinamo), Pescaru, Lică, Bölöni, Dumitrache (în etapa a XIII-a și a XV-a), Crețu, Multescu, Cuida, Niculescu (Univ. Craiova), Caniaro, Kun, Tănăsescu, Dumitriu IV, M. Stelian, Uifăleanu, Sima și Ghirca. Situația eliminărilor pe echipe este următoarea : Dinamo, U.T.A., „U" Cluj, și A.S.A., cîte 3, Steagul roșu și Sportul studențesc — 2, Univ. Craiova, Steaua, F.C. Constanța, Jiul și Rapid — 1, iar F.C. Argeș, S.C. Bacău, C.F.R. Cluj, Petrolul și C.S.M. Reșița — nici una.

● În acest campionat au fost acordate 55 de lovituri de la 11 m : 41 pentru gazde, 14 pentru oaspeți, 42 au fost transformate, iar 13 ratate, 41 au fost dictate pe motiv de fault, iar 14 pentru infracțiunea de henț. Cele mai multe au fost acordate de către arbitrul Otto Anderco — 8 (4 pentru gazde, 4 pentru oaspeți, dintre acestea din urmă, 3 au fost în favoarea Universității Craiova), N. Cursaru — 7 (6—1), urmează 4 cavaleri ai fluierului care au dictat cîte 3, 8 cîte 2, 10 cîte una. Repartizarea celor 55 de penalty-uri este următoarea : Univ. Craiova (a beneficiat de 5, a fost sancționată cu 7), Steagul roșu (3—3), S.C. Bacău (3—5), C.F.R. Cluj (3—1), Dinamo (5—3), Jiul (2—2), C.S.M. Reșița (4—4), A.S.A. (4—2), F.C. Constanța (3—3), U.T.A. (3—3), Steaua (4—3), Rapid (5—3), „U" Cluj (3—2), F.C. Argeș (1—3), Sportul studențesc (3—4), Petrolul (1—2).

● Iată jucătorii care au ratat lovituri de la 11 m : Oprea, Naghi (A.S.A.), Popovici, Lucescu, Broșovschi, Pescaru, Boc, Domide, Cuperman, Mureșan („U" Cluj) — de două ori, în etapa a 21-a și a 19-a, Oblemenco și I. Constantin.

ECHIPE DIN CUBA ȘI R. A. EGIPT NE VIZITEAZĂ ȚARA

Selecționata Cubei va întreprinde un turneu de trei jocuri în țara noastră în perioada 24 iulie — 4 august. Programul urmează să fie stabilit zilele acestea.

La invitația lui **F.C. Constanța**, în perioada 18—28 iulie, ne va vizita țara selecționata orașului **Alexandria**. Fotbaliștii din R.A. Egipt își vor începe turneul la Constanța. Celelalte două întîlniri vor fi stabilite ulterior.

ÎN FAȚA UNOR RESPONSABILITĂȚI ȘI SARCINI SPORITE

(Urmare din pag. 1)

Printr-o colaborare mai bine coordonată între Consiliul județean pentru educație fizică și sport și celelalte organisme cu atribuții s-a trecut la o serie de acțiuni, capul de afiș deținîndu-l organizarea la sfîrșit de săptămînă și în zilele de sărbători a drumețiilor la locurile de agrement din împrejurimile orașelor — cum sînt Pădurea Făget, Hoia, Cheile Baciului, Băile Someșeni, Turda, Cojocna etc și a excursiilor în țară cu autocare și trenul. Acțiuni la care participă săptămînal circa 100.000 de persoane, cele mai consistente cifre realizîndu-le AS Clujana, CS Industria sîrmei Cîmpia Turzii, CS Voința, UASC-ul, BTT-ul, asociațiile sportive Metalul roșu, Portelanul, Record, Chimia, Izolatorul, Arieșul Turda. **Evidențieri deosebite merită însă și alte activități de masă cum sînt : Festivalul sporturilor muncitorești — organizat, recent într-un număr de 8 asociații sportive, „Ziua sporturilor", ținută în 15 asociații la cîte 5—6 ramuri sportive, cele 45 de duminici cultural-sportive, dintre care s-au detașat deosebit, pentru bogăția programelor sportive, cele desfășurate la Poieni, Gilău, Mociu și Băișoara.**

Cu o atenție deosebită sînt urmărite campionatele asociațiilor sportive de la orașe și sate, ele reprezentînd, oricum, activitatea de bază a acestor unități. Cu rezultate bune se prezintă în momentul de față Cluiana (1230 de participanți angajați în 101 acțiuni desfășurate în cadrul a 8 ramuri sportive), Industria sîrmei Cîmpia Turzii, CS Voința Cluj. Preocupări susținute manifestă în acest sens și asociațiile sportive Arieșul Turda, C.I.L. Gherla, Școala sportivă Viitorul Cluj, asociația sportivă a comunei Mociu etc.

REVIRIMENT IN SPORTUL ȘCOLAR ȘI UNIVERSITAR

Revăzînd numărul, cuprinderea și caracterul competițiilor sportive de masă desfășurate în ultimul semestru, în mediul școlar și universitar, putem afirma, cu satisfacție, că **activitatea sportivă desfășurată în rîndul acestor importante detașamente de tineri s-a înscris, sensibil, pe linia recomandată de către documentele de partid și a creat un important „precedent" pentru activitățile sportive din timpul vacanței și debutul în noul an de învățămînt.** Spunînd aceasta ne gîndim — privind sportul din institutele de învățămînt superior atît la tradiționalele campionate universitare și cupele festive — ambele incomparabil mai bogate în participare și mai bine organizate ca în anii precedenți — cît și la noutățile survenite cum sînt : Divizia studențească de atletism, o premieră care a angajat, în patru etape, atleți neclasificați din institutele de învățămînt superior. Triatlonul facultăților de filologie și Pentagonul facultăților de matematică — ambele, inițiative ale ASC din facultățile clujene de profil — Crosul Politehnicii, acțiunile Facultății de educație fizică etc., etc.

Cît privește sportul școlar, sînt de subliniat crosurile primăverii desfășurate atît pe centre cît și pe școli, concursurile de orientare turistică ținute, cu elevii din Cluj, la Cheile Baciului și Făget, iar cu cei din Turda la Cheile Turzii, reușitele festivaluri și demonstrații sportive prilejuite de închiderea anului școlar, manifestări care au antrenat efective impresionante de elevi și pionieri atît din municipii și orașe, cît și din mai multe comune.

Se cere, de asemenea, remarcat faptul că toate calendarele școlilor au fost, pe parcurs, completate cu numeroase întreceri desfășurate la mai multe discipline sportive, că locurile de agrement din apropierea orașelor sînt tot mai des vizitate de elevi porniți în drumeții, că acțiunea de învățare a înotului angrenează noi și noi grupe de copii. Subliniind această importantă acțiune care, de-abia de acum se va desfășura masiv, avînd în vedere intrarea în funcțiune a bazinelor descoperite de la Clujana și Record, a strandului popular din Cluj, ca și a celor două bazine-strand recent inaugurate la Cîmpia Turzii, trebuie arătat că ea își are creat nucleul de instructori, că este intens popularizată prin diapozitive prezentate în săli de cinematograf, ci și prin numeroase afișe ce împînzesc orașele.

Valoroase acțiuni, menite să țină elevii într-un permanent contact cu activitatea sportivă, sînt preconizate și pentru vacanța de vară, ele urmînd să se desfășoare atît în sediile taberelor, cît și în școli și cluburile elevilor și studenților.

PERFORMANȚEI — UN CADRU ORGANIZATORIC ADECVAT ȘI OBIECTIVE CÎT MAI CONCRETE

Fiind unul dintre județele ce și-au consolidat poziția în cîmpul „marelui sport" și constituind unul dintre principalele nuclee către care loturile naționale și cel olimpic își îndreaptă permanent ochii, Clujul sportiv este „încărcat" cu obligații în domeniul înaltei performanțe. Solicitări ce cresc pe măsură ce rezultatele interne și internaționale ridică ștacheta. **Tocmai de aceea planul de măsuri ce privește soarta de viitor a acestui capitol de marcă al sportului n-a fost un simplu „instrumentar" cu obligații, ci o programă de lucru, cu îndrumări pentru fiecare unitate sportivă din județ.**

Un ghid de activitate care a îndreptat primii pași spre întărirea organizatorică și asigurarea condițiilor optime la acele secții care prezintă indicii unei munci de calitate și, implicit, a unor rezultate valoroase (majoritatea aparținînd celor două unități fruntașe : C.S.M. și Universitatea) și spre întărirea exigenței în desfășurarea procesului de instruire și educație, pentru realizarea integrală a obiectivelor și sarcinilor antrenamentului și obținerea unor performanțe de ridicată valoare.

Procesul organizatoric — menit să creeze performanței cel mai nimerit cadru de dezvoltare — va continua însă, el urmărind noi reașezări în școală și universitate, de altfel detașamentele de bază ale sportului clujean de performanță.

★

Desigur, toate acțiunile întreprinse pînă astăzi pe linia materializării sarcinilor de partid și a planului de măsuri adoptat în Plenara C.J.E.F.S. nu constituie decît un început. **Cunoscînd, însă, capacitățile județului Cluj și puterea lui de mobilizare și mizînd pe o angajare mai conștientă și mai devotată a întregului detașament de profesori de specialitate (circa 400) și antrenori (500), ca și a activului voluntar, avem certitudinea că sportul clujean — avînd permanent sprijinul și îndrumarea organului județean de partid — își va realiza cuprinzătorul plan adoptat, acest plan al promovării sale pe o treaptă calitativ superioară.**

A apărut nr. 6 al revistei „EDUCAȚIE FIZICĂ ȘI SPORT"

Specialiștii în domeniul educației fizice și sportului sînt invitați să consulte acest interesant număr al revistei în care sînt larg dezbătute problemele SELECȚIEI. Spicuim din sumar :

● **Selecția — etapă esențială în sportul de mare performanță**, de conf. Tiberiu Ardelean ;

● **Repere medico-sportive pentru selecția sportivilor de performanță**, de prof. dr. Miron Georgescu ;

● **Selecția și orientarea medico-biologică**, de dr. Ion Drăgan ;

● **Criterii de selecție și diagnostic psihologic la sportivii de performanță**, de prof. Cornel Răduț și psiholog Ștefan Popescu ;

● **Studiu privind determinarea eficienței probelor și normelor de selecție la alergările de garduri și sărituri**, de prof. Rodica Gărleanu ;

● **Criterii de selecție, probe și norme de control în gimnastica masculină**, de prof. Ion Sabău.

Procurați-vă de urgență acest interesant număr al revistei **„Educație fizică și sport" !** Se găsește de vînzare la toate centrele și punctele de difuzare a presei din Capitală și din țară.

Nu uitați ! PROBLEME DE SELECȚIE în revista **„Educație fizică și sport" nr. 6.**

8 IULIE '73 - TRAGERE EXCEPȚIONALA

PRONOEXPRES

EXCURSII IN R.D.G.

EXCURSII IN AUSTRIA BANI SI AUTOTURISME

PUTEȚI CIȘTIGA :

● **Premii în bani** de valoare fixă și variabilă

● **Autoturisme „DACIA 1300" și „SKODA S. 100"**

● **Excursii în R.D. Germană** pe ruta Berlin — Leipzig — Dresda ; durata circa 10 zile.

● **Excursii în AUSTRIA**, durata circa 8 zile.

Procurați-vă din vreme biletele

PREMIILE TRAGERII PRONOEXPRES DIN 27 IUNIE 1973

Extragerea I : Cat. 1 : 1 variantă a 100 000 lei ; Cat. 2 : 2 variante 25% a 26 862 lei și 2 variante 10% a 10 745 lei ; Cat. 3 : 15,85 a 4 745 lei ; Cat. 4 : 51,10 a 1 472 lei ; Cat. 5 : 91,75 a 820 lei ; Cat. 6 : 4 070,70 a 40 lei.

REPORT CAT. 1 : 415 031 lei.

Extragerea a II-a : Cat. A : 1 variantă 10% a 100 000 lei ; B : 10,15 a 8 603 lei ; C : 35,95 a 2 429 lei ; D : 1 953,30 a 60 lei ; E : 140,25 a 200 lei ; F : 2 705,65 a 40 lei.

REPORT CAT. A : 125 266 lei.

Premiul de 100 000 lei de la categ. 1 a fost obținut de Lungoci T. Gh. — Prigoria din sat Zorlești, județul Gorj, iar premiul de 100 000 lei jucat 10% de la cat. A a fost obținut de Gabrianu Gheorghe din Pitești.

Rubrică redactată de LOTO-PRONOSPORT

„CUPA EUROPEI“ LA ATLETISM

SPORTIVII ROMÂNI, ÎNVINGĂTORI LA ATENA, S-AU CALIFICAT PENTRU SEMIFINALE

ATENA, 2 (prin telefon). **La capătul a două pasionante reuniuni în care lupta pentru calificarea în faza superioară a competiției a celor trei echipe a menținut tot timpul interesul zecilor de mii de spectatori prezenți pe stadionul Karaiskakis, reprezentativa României a obținut o splendidă victorie în fața puternicilor selecționate ale Bulgariei și Greciei. În ziua a doua de concurs, atleții noștri au mai cîștigat trei probe, au stabilit două noi recorduri naționale, totalizînd 42 p, cu 3,5 p mai mult decît atleții bulgari și cu 5,5 p mai mult decît cei ai țării gazdă. Astfel, cele opt succese (însoțite de trei noi recorduri ale țării) obținute în 20 de probe, precum și cîteva evoluții meritorii ale unor sportivi clasați pe locurile secunde au permis națională română să obțină calificarea pentru semifinalele „Cupei Europei“ (4—5 august) în grupa de la Nisa, alături de reprezentativele R.D. Germane, Franței, Cehoslovaciei, Suediei și Bulgariei.**

Disputa între sportivii români, bulgari și greci în cea de a doua reuniune a fost pe alocuri dramatică, calificarea fiind decisă abia după ultimele trei probe (5000 m, triplusalt și ștafeta de 4x400 m). După cum am mai anunțat, la finele primei zile, echipa română deținea un avantaj minim (2,5 p) în fața formației bulgare. Aceasta a cîștigat însă contestația depusă după cursa de 400 m (bulgarul Kosov a fost trecut pe poziția a doua în clasament, în locul grecului Paris, și diferența dintre cele două reprezentative a scăzut la numai jumătate de punct. Mai precis România 22 p, Bulgaria 21,5 p, Grecia 13,5 p.

La reluarea întrecerilor am fost martorii unui asalt puternic al selecționatelor Bulgariei și Greciei. **Dincev** s-a dovedit din nou cel mai bun sprinter, ocupînd locul I la 200 m, în timp ce **Toma Petrescu**, crispat, a sosit al treilea. La 800 m, antrenorii noștri l-au folosit pe **P. Lupan**, care a condus în majoritatea timpului o cursă desfășurată într-o trenă slabă, dar a fost depășit pe linia dreaptă de **Metzimertzis** și **Kiatovski**. Situația devenise și mai critică după cursa de 400 m garduri cîștigată de marele favorit, **Tziortzis** (Melinte a ocupat locul III) și aruncarea discului, unde bulgarul **Velev** a aruncat cu 20 cm mai mult decît **Iosif Naghi**. În acest moment, atleții bulgari conduceau cu 4,5 p, iar sportivii greci se apropiaseră amenințător.

A urmat însă revenirea românilor. **D Szilagy**, aflat pe locul 3 după trei aruncări la suliță reușește 77,54 m în a 5-a încercare și cîștigă proba. La 3000 m obstacole, cursă deosebit de rapidă, **Kondosoros** s-a dovedit mai bun la sprintul final și a cîștigat la mare luptă în fața lui **Gh. Cefan**, cronometrat în 8:26,2, cifră de valoare europeană care îmbunătățește propriul său record național cu 4,8 sec.! Iar săritura cu prăjina a revenit de asemenea favoritului, **Papanicolau** (5,30 m), talonat de **Ligor** (5,00 m). Înaintea ultimelor trei probe: **Bulgaria 35,5 p — România 34 p — Grecia 29,5 p.**

Finalul reuniunii a aparținut categoric sportivilor noștri. La triplusalt, **Kathiotis** a luat de la început conducerea cu 16,31 m, dar **Șerban Ciochină**, dîrz luptător, a reușit 16,43 m la a 3-a încercare, rezultat care nu a mai fost depășit.

● Alte trei succese ale sportivilor noștri: S. Ciochină la triplusalt, D. Szilagy la suliță și ștafeta de 4x400 m ● Gh. Cefan 8:26,2 la 3000 m obstacole - nou record național, cifră de valoare europeană

În cursa de 5000 m, alergătorii au mers într-o trenă slabă, fiecare urmărind să ocupe o cît mai bună poziție la sprintul final. Reprezentantul nostru **Șt. Marcu** nu a mai rezistat pe ultima „sută“ lui **Zaharopoulos**, dar l-a întrecut la mare luptă pe bulgarul **Karpacev**. Handicapul fusese recuperat; mai mult, românii dețineau chiar avantaj (1,5 p) în fața bulgarilor, pe care cei patru alergători din ștafeta de 4x400 m l-au mărit în final. De subliniat nu numai locul I al cvartetului nostru, dar și faptul că **Paul Vasile** 48,0, **Alexandru Sălcudeanu** 47,2, **Gheorghe Tănăsescu** 47,5 și **Constantin Stan** 46,7 au stabilit și un nou record al României: 3:09,4, cu două zecimi superior vechiului record.

„Majoritatea reprezentanților noștri în concursul de la Atena — ne-a declarat telefonic antrenorul federal Gh. Zîmbrești — **au luptat cu multă ambiție, obținînd nu numai puncte prețioase, dar și rezultate de valoare. Printre aceștia tin să remarc pe Gh. Ghipu, N. Perța, Gh. Cefan, C. Dosa, S. Ciochină, D. Szilagy și componenții ștafetei 4x400 m). Au fost însă și cîțiva atleți (Petrescu, Melinte, Schneider), care depășiți de importanța întrecerii au obținut rezultate sub posibilități“.**

REZULTATE TEHNICE: **200 m**: 1. **DINCEV** (B) 21,4, 2. Gasparinos (G) 21,5, 3. Petrescu (R) 21,5; **800 m**: 1. **METZIMERTZIS** (G) 1:53,9, 2. Kiatovski (B) 1:53,9, 3. Lupan (R) 1:54,3; **5000 m**: 1. **ZAHAROPOULOS** (G) 14:40,0, 2. Marcu (R) 14:46,0, 3. Karpacev (B) 14:46,4; **400 m g**: 1. **TZIORTZIS** (G) 50,9, 2. Bratanov (B) 51,4, 3. Melinte (R) 52,2; **3000 m obstacole**: 1. **KONDOSOROS** (G) 8:25,6 — record, 2. **Cefan (R) 8:26,2 — record**, 3. Ivanov (B) 8:49,6; **4x400 m**: 1. **ROMÂNIA 3:09,4 — record**, 2. Grecia 3:11.6, 3. Bulgaria 3:14,5; **prăjină**: 1. **PAPANICOLAU** (G) 5,30 m, 2. Ligor (R) 5,00 m, 3. Stefanov (B) 4,70 m; **triplusalt**: 1. **CIOCHINA** (R) 16,43 m, 2. Kathiotis (G) 16,31 m, 3. Bonev (B) 13,13 m; **suliță**: 1. **SZILAGY** (R) 77,54 m, 2. Stoikov (B) 75,18 m, 3. Caponis (G) 74,30 m; **disc**: 1. **VELEV** (B) 59,08 m, 2. Nagy (R) 58,88 m, 3. Tziaras (G) 55,14 m.

CLASAMENT FINAL: 1. ROMÂNIA 42 p, 2. Bulgaria 38,5 p, 3. Grecia 36,5 p.

ECHIPELE NORVEGIEI, BELGIEI, ELVEȚIEI ȘI IUGOSLAVIEI, DE ASEMENEA, ÎN SEMIFINALE

La Bruxelles s-au desfășurat întrecerile grupei a II-a preliminare din cadrul „Cupei Europei“ la atletism (m). Selecționatele Norvegiei cu 105 p și Belgiei cu 90 p., clasate pe primele două locuri, s-au calificat pentru întrecerile grupei semifinale de la Oslo (4—5 august). Pe locurile următoare s-au situat echipele Olandei 83 p., Danemarcei 64,5 p., Islandei 42 p. și Luxemburgului 32,5 p.

Cele mai bune rezultate ale concursului au fost obținute de belgianul H. Mignon 1:48,2 la 800 m și de olandezul F. Nusse 50,7 la 400 m g. Alte rezultate: 3 000 m obstacole: Voje (Norvegia) 8:39,8; 5 000 m: A. Kvalheim (Norvegia) 14:08,2; aruncarea discului: Lislerund (Norvegia) 58,14 m.

În grupa a III-a a aceleiași competiții, la Lisabona, s-au calificat pentru semifinala de la Ljubljana (4—5 august) echipele Elveției cu 68 p. și Iugoslaviei cu 63,5 p. Au mai participat la acest concurs formațiile Portugaliei 37,5 p și Irlandei 29 p.

Dintre rezultatele înregistrate se evidențiază cele realizate de iugoslavul Dane Korița 13:55,0 la 5 000 m și de elvețianul Urs von Wartburg 82,30 m la aruncarea suliței. Alți cîștigători: 3 000 m obstacole: Wehrli (Elveția) 8:40,2; 200 m: Kocuvan (Iugoslavia) 21,3; 800 m: Gysin (Elveția) 1:48,7; 400 mg: Aumas (Elveția) 51,3; aruncarea discului: Mijac (Iugoslavia) 54,32 m; triplusalt: Spasoievici (Iugoslavia) 16,12 m.

ȘI ACUM, TESTUL JUNIORILOR

După naționalele atletice de seniori și senioare, este rîndul echipelor reprezentative de juniori ale țării să dea un serios examen al valorii și maturității în acest sezon. După cum am mai anunțat, sîmbătă și duminică, pe pista de tartan a stadionului din Erfurt, cadeții noștri își vor confrunta forțele cu adversari de prima valoare în atletismul european. Avînd în frunte pe proaspătul recordman continental, **Gheorghe Ghipu** (care a alergat la Atena distanța de 1500 m în 3:39,0), echipele României vor lua parte la meciul triunghiular devenit tradițional alături de selecționatele **R.D. Germane** și **Poloniei**.

Sportivii noștri și-au continuat în ultimele zile pregătirile la Predeal. Într-o convorbire telefonică avută cu **Nicolae Mărășescu**, antrenor federal pentru problemele de juniori, am aflat că la această oră mai există o serie de dificultăți în alcătuirea echipelor, mai mulți dintre tinerii noștri atleți urmînd să susțină în aceeași perioadă examene de admitere în facultăți. O hotărîre definitivă nu va fi luată decît în cursul zilei de astăzi. În orice caz, formațiile noastre au fost serios remaniate, astfel că la Erfurt ele vor cuprinde nu mai puțin de 12 debutanți, atleți talentați care bat insistent la porțile consacrării. Și sîntem convinși că meciul de la Erfurt nu reprezintă doar o evaluare a forțelor celor mai buni sportivi (**Ghipu, Megelea, Cristudor, Lungu, Spinu**), în compania cîtorva dintre cei mai valoroși juniori ai Europei, ci și un prilej pentru reprezentanții noștri mai puțin experimentați de a acumula noi cunoștințe, de a se fortifica în dispute cu adversari dintre cei mai puternici.

„Cupa orașelor tîrguri“ la tenis de masă

În finalele „Cupei orașelor tîrguri“ la tenis de masă echipa maghiară Vasutas Budapesta a învins cu 5—3 formația Kremelin-Bicetre. Gherghely și Boerzey au obținut cîte două victorii pentru echipa maghiară, iar francezul Secretin a fost autorul celor trei puncte ale echipei sale.

Finala feminină a revenit echipei maghiare Ferencvaros Budapesta învingătoare cu 5—3 în fața formației vest-germane SK Kiel.

Turul Franței

VAN SPRINGEL CONDUCE CARAVANA...

Ieri, a doua etapă a Turului Franței a fost secționată din nou în semi-etape. Prima, s-a alergat la St. Nicolas, în Belgia, pe un circuit de 12,400 km, contracronometru pe echipe. A cîștigat formația „Watney“ condusă de belgianul Frans Verabaeck cu timpul total de 14:29,6. Pe locul doi au sosit echipierii firmei „Peugeot“, cu francezii François Thevenet și Regis Ovion — 14:38,6.

Apoi, cei 132 de cicliști rămași în cursă s-au aliniat pentru a doua parte a traseului, de la St. Nicolas la Roubaix (138 km). Alergată pe o căldură caniculară, cursa a avut ca învingător pe cicliștul belgian Eddy Verstraeten, cronometrat în 3:34,49. La 7 minute de acesta a sosit un pluton condus de olandezul Gerards Vianen și portughezul Fernando Manes.

Nici o schimbare notabilă în clasamentul general, tricoul galben rămînind în posesia lui Hermann Van Springel (Belgia).

CAMPIONATE... CUPE...

ITALIA. Finala Cupei Italiei, desfășurată la Roma, în prezența a 60 000 de spectatori, a fost cîștigată de **A.C. Milan**, care a întrecut cu scorul de 6—3 (în urma executării loviturilor de la 11 m) pe Juventus Torino. După 120 de minute de joc, scorul era egal: 1—1. Echipa Juventus a deschis scorul, prin **Anastasi**, în min. 13, iar milanezii au egalat, în minutul 43, prin Benetti. Apoi, formația din Milano a fructificat toate cele 5 lovituri de la 11 m, în timp ce torinezii au transformat numai două.

AUSTRIA: Rezultate înregistrate în etapa a 29-a: Wiener Sport Club — Alpine Donawitz 2—3; Austria Viena — F.C. Vienna 2—0; Bregenz — Rapid Viena 2—0; Sturm Durisol — ASK Linz 5—0; Admira Wacker — Austria Salzburg 1—3, Eisenstadt — Admira Neustadt 3—0; Voest Linz — AK Graz 1—1; Austria Klagenfurt — Wacker Innsbruck 1—1. În clasament conduce echipa **Wacker Innsbruck** — virtuală campioană — 42 p (din 29 de jocuri), urmată de **Rapid Viena** — 39 p (29 j) și **AK Graz** — 36 p (30 j).

FINLANDA: În etapa a 10-a a campionatului s-au înregistrat următoarele rezultate: HJK — Lahti 3—2; Ikissat — OTP 1—1: KPT — Ponnistus 0—0; KPV — Kups 2—1; Reipas — TPS 2—0; Clasament: **1. HJK** — 19 p; 2. **Reipas** — 15 p; 3. **KPV** — 15 p.

NORVEGIA: După 10 etape, în campionat conduce echipa **Viking**, cu 17 p, urmată de **Rosenborg** — 14 p și **Hmarkamratern** 11 p. În etapa a 10-a, echipele Viking și Rosenborg au terminat la egalitate: 1—1. Start a învins cu 1—0 pe Brann, iar Hmarkamratern a dispus cu 2—0 de Stroemsgodset.

sportul în lume

Au început campionatele mondiale de scrimă

MIHAI ȚIU INVINGĂTOR IN „SFERTURI“

Ceilalți floretiști români au fost eliminați în turul I (Niculescu) și în „optimi“ (Petruș, Ștefan, Ardeleanu)

GOTEBORG, 2 (prin telefon de la trimisul nostru). — Pe 16 planșe instalate în sălile Scandinavium și Valhalla au început, luni dimineață, confruntările floretiștilor în cadrul campionatelor mondiale de scrimă care au stabilit, în acest an postolimpic, un nou record de participare. Reprezentanți a 31 de țări luptă în diferitele probe ale campionatelor pentru titlurile mondiale individuale și pe echipe (recordul precedent aparținea Vienei — 1971 cu 29 țări).

În cele 16 serii ale primului tur, floretiștii au vizat unul din primele trei locuri care le dădeau dreptul de a continua disputa în turul secund. Deci, triere destul de severă care scotea din cursă jumătate din efectivul participanților. Sportivii noștri au abordat cu multă fermitate competiția și din cei cinci reprezentanți patru s-au și calificat pentru turul secund. Cea mai laborioasă activitate a depus-o **Aurel Ștefan** care a terminat pe primul loc în seria sa cu 4 victorii precedînd pe campionul mondial de tineret de anul trecut **A. Godell** (Polonia) și pe **M. Behr** (R.F.G.) clasat pe locul III în Trofeul Giovanini, disputat luna trecută la Bologna. Ceilalți trei sportivi români calificați — **Ștefan Ardeleanu, Mihai Țiu** și **Tudor Petruș** au ocupat locul III în seriile respective. **Ardeleanu** a fost precedat, de exemplu, de polonezul **Dabrowski** și austriacul **Babler, Țiu** a avut drept cap de serie pe francezul **Leseur**, între ei intercalîndu-se **Pfeiffer** (R. D. Germană), iar **Petruș** a fost devansat de campionul olimpic **W. Woyda** (Polonia) și de nord-americanul **Ballinger**.

Singurul floretist român care a părăsit întrecerea chiar după turul de debut a fost **Constantin Niculescu**. El a realizat 2 victorii ca și cel de al III-lea clasat în seria sa, suedezul **Ackerman**, dar a avut un coeficient inferior acestuia. Cu două tușe mai mult la activ Niculescu ar fi fost și el alături de colegii săi în turul II, fapt pe care îl regretă nespus de mult — după cum ne-a declarat, la terminarea primului episod. El a avut de altfel și o serie destul de ușoară (primii clasați fiind vest-germanul **Reichert** și italianul **Simoncelli**), dar, mai mult ca sigur, faptul că debuta într-o competiție de anvergura „mondialelor“ l-a copleșit peste măsură de mult și nu a mai putut da randamentul scontat.

★

Turul II, corespunzînd optimilor de finală, ne-a oferit satisfacția calificării lui Țiu în „sferturi“ în urma celor trei victorii obținute la Simoncelli (Italia) cu 5—4, Ballinger (S.U.A.) cu 5—2 și, în încheiere, la Dabrowski (Polonia), vicecampionul mondial din 1971, de care a dispus cu 5—0. Dar, odată cu floretistul polonez, au trebuit să părăsească întrecerea ceilalți trei sportivi români. Delegația noastră este destul de decepționată mai ales de căderea lui Petruș și Ardeleanu. Primul a evoluat accidentat (în turul inaugural el a alunecat de pe planșă, aflată la 15 cm de podeaua sălii și a suferit o dublă entorsă). I s-au dat îngrijirile cuvenite dar în turul II a tras într-un picior, nereușind să realizeze mai mult de 2 v (5—3 cu polonezul Godell și 5—0 cu japonezul Araki).

Tot cu 2 v a părăsit concursul și Ardeleanu (5—4 cu englezul B. Paul și cu maghiarul J. Kamuti). El — trebuie să recunoaștem, — a luptat cu mult aplomb, dar unele inexactități de arbitraj au contribuit la înfrîngerea sa în următoarele două asalturi. Mai puțin explicabilă apare înfrîngerea lui Ștefan care n-a obținut nici o victorie în „optimi“. (Din seria sa a mai fost eliminat și redutabilul trăgător sovietic Kotișev).

Sferturile de finală ne-au permis să-l admirăm pe Țiu în efortul său de a dovedi că merită să rămînă în elita floretei mondiale. Deși a avut o serie dificilă (printre alții cu campionul olimpic Woyda, cu vest-germanul Behr și floretistul nr. 1 al Japoniei, Takeishi), campionul nostru a cîștigat toate asalturile, luîndu-și și o revanșă (palpitantă!) asupra lui Woyda cu 5—4, după ce fusese condus cu 4—2. Țiu trage, așadar, marți dimineață în semifinale încercînd, desigur, să se numere din nou printre finaliști.

Tiberiu STAMA

CICLIȘTII ROMÂNI ÎN „TURUL IUGOSLAVIEI“

BELGRAD, 2 (Agerpres). — Turul ciclist al Iugoslaviei a continuat cu etapa a 2-a, Pozarevaț — Kladovo (170 km), cîștigată de rutierul francez Guy Leleu, cronometrat cu timpul de 4h 03:07 (medie orară 41,900 km). Primul dintre cicliștii români a sosit **Teodor Vasile**, pe locul 5, cu timpul de 4h 05:17. În clasamentul general individual conduce Guy Leleu — 5h 04:42, urmat de Kraskov (U.R.S.S.) la 10 sec., Rossani (Italia) la 50 sec., T. Vasile (România) la 2:30, Suhov (U.R.S.S.) la 2:30 etc.

Clasamentul general pe echipe: 1. U.R.S.S. — 15h 20:50; 2. Franța, la 1:54; 3. Iugoslavia, la 4:16; 4. **România** la 4:16; 5. Danemarca, la 6:09; 6. Iugoslavia B, la 6:24; 7. Italia, la 11:04 etc.

STEWART TRECE ÎNAINTEA LUI FITTIPALDI!

Pe circuitul de la Castellet, „Marele premiu automobilistic al Franței“ a revenit suedezului Ronnie Peterson, pe „Lotus“. El a parcurs 313,740 km în 1h 41:36,52 (medie orară 185,263 km). Pe locurile următoare s-au clasat francezul François Cevert („Tyrrell Ford“) — 1h 42:17,44 și argentinianul Carlos Reutemann („Brabham“) — 1h 42:23. Braziliianul Emerson Fittipaldi a abandonat în urma unui „accroșaj“ cu mașina condusă de francezul J. B. Beltoise.

Sosit pe locul patru, scoțianul Jackie Stewart („Tyrrell Ford“) trece pe primul loc în clasamentul campionatului mondial al piloților de formula I, totalizînd 42 puncte. Îl urmează Fittipaldi — 41 p, Cevert — 31 p, Hulme și Peterson — 19 p.

RENATE STECHER 22,4 PE 200 m

LEIPZIG, 2 (Agerpres). — Cu prilejul unui concurs atletic desfășurat la Leipzig, cunoscuta sportivă din R. D. Germană, Renate Stecher, a egalat recordul mondial în proba de 200 m plat, cu timpul de 22,4. După cum s-a anunțat cu 48 de ore mai înainte, Stecher egalase și recordul lumii în cursa de 100 m plat.

WIMBLEDONUL CONTINUĂ...

● Noi comentarii pe marginea surprinzătoarei înfrîngeri a lui Ilie Năstase ● Părerea învinsului...

● Năstase și Connors, calificați în „sferturile“ de dublu

LONDRA, 2 (prin telefon de la trimisul nostru).

Am în față ziarul „**Daily Express**“ a cărui rubrică de tenis este semnată de cunoscuta fostă jucătoare **Ann Haydon Jones**, prin intermediul cronicarului de specialitate John Parsons. Fosta campioană de la Wimbledon explică foarte simplu, cu experiența ei de mare sportivă, înfrîngerea suferită sîmbătă de campionul nostru **Ilie Năstase**: **„Am convingerea că Năstase a fost învins ca urmare a marii tensiuni nervoase la care a fost supus în zilele premergătoare startului...“.**

Această scurtă relatare sugerează, probabil, motivele pentru care Năstase a avut, sîmbătă, o evidentă eclipsă de inspirație în joc. În primul rînd, surescitarea nervoasă, — iar la aceasta se adaugă și accidentul muscular din finala de la Queens, care a lăsat urme timp de mai multe zile. **Fred Perry**, credinciosul „suporter“ al lui Năstase mai adaugă ceva. El spune că Ilie a fost handicapat și de programarea meciului său cu Sandy Mayer pe terenul nr. 3 al Wimbledonului, acolo unde tribunele sînt foarte aproape de jucători, îi sufocă pur și simplu. Perry remarcă, pe drept, că programările de jocuri sînt, în general, susceptibile de multe critici. Să nu uităm că Năstase jucase trei meciuri în ajun, pentru rațiuni greu de explicat ținînd poate doar de o regie a spectacolului, la care țin foarte mult organizatorii.

Toate aceste explicații au fost însă repudiate în cele din urmă, cu multă sportivitate, de însuși **Ilie Năstase**, care-mi spunea: **„Ce rost mai au toate acestea acum? Scrie pe românește: — Am mîncat bătaie! Sîmbătă, Mayer a fost mai bun ca mine. Sigur că toată povestea asta la proporții pentru că s-a întîmplat la Wimbledon, dar sportul nostru este frumos fiindcă nu-și alege zilele și favoriții...“**

Deși scos din cursa pentru marele titlu, Ilie Năstase continuă să atragă publicul. Luni, la ora 2, pe același teren nr. 3, unde urma să se dispute continuarea dublului întrerupt sîmbătă seara, tribunele erau arhipline. Am privit jocul de pe terasa înaltă a restaurantului concurenților. S-au jucat doar 9 mingi, din care Năstase și Connors au cîștigat 8, în aplauzele tineretului, care a invadat imediat terenul. Scorul partidei: **Ilie Năstase, Jimmy Connors—Mike Machette, Raul Ramirez** 6—4, 5—7, 3—6, 8—6, 8—6.

Pe „central“, două derbyuri feminine au încîntat privirile: **Margaret Court—Olga Morozova** și **Evonne Goolagong—Virginia Wade**. Spectacolul pe care-l oferă campioanele compensează parcă total absența așilor voluntar retrași. Jocul lor are o tentă pregnant masculină, se caracterizează prin forță și dinamism, dar are și savoarea specială a tenisului feminin, greu de transpus în cuvinte.

La ora cînd telefonez, Năstase trebuie să intre într-un nou meci de dublu, împotriva indienilor **Mukerjea** și **Lall**. Dacă va cîștiga, el este decis să meargă mai departe și în ultima probă, cea de mixt, alături de partenera sa ideală, **Rosemary Casals**.

Wimbledonul continuă...

Ioan CHIRILA

FAVORITELE TURNEULUI FEMININ OBȚIN VICTORII

LONDRA, 2 — Turneul de la Wimbledon a fost reluat cu un cap de afiș format de cele patru partide din sferturile de finală feminine. Conform majorității pronosticurilor, toate primele favorite și-au păstrat din nou locurile pe tablou, deși au avut de înfruntat o rezistență susținută din partea adversarelor lor. Astfel, australianca Margaret Court (nr. 1) a pierdut primul set în fața talentatei jucătoare sovietice Olga Morozova (nr. 9), pînă a reușit să se impună într-un final superior: 4—6, 6—4, 6—1. Ea întîlnește acum, în semifinale, pe tînăra americană Chris Evert (nr. 4), care a dispus cu 6—2, 4—6, 6—2 de Rosemary Casals (nr. 5). Greu s-a impus și a doua favorită, Billie Jean King, deținătoarea trofeului, care a cîștigat cu 9—8, 8—6 în fața australiencei Kerry Melville (nr. 7). În fine, Evonne Goolagong (nr. 3), cu o lovitură de serviciu mult ameliorată, s-a dovedit superioară englezoaicei Virginia Wade (nr. 6), cîștigînd cu 6—3, 6—3.

În optimile de finală ale probei de dublu masculin, **cuplul Ilie Năstase (România), Jimmy Connors (S.U.A.) a dispus cu 6—4, 5—7, 8—6, 8—6 de perechea indiană Mukerjea, Lall.** Învingătorii urmează să întîlnească acum, în „sferturi“, pe sovieticii Metreveli, Lihaciov sau vest-germanii Fassbender, Meiler, care-și dispută una din partidele restante ale turului al doilea.

Pe programul zilei de marți figurează sferturile de finală la simplu masculin, în care se întîlnesc — după cum am mai anunțat — următorii competitori: Mayer — Fassbender, Metreveli — Connors, Borg — Taylor și Kodes — Armitraj.

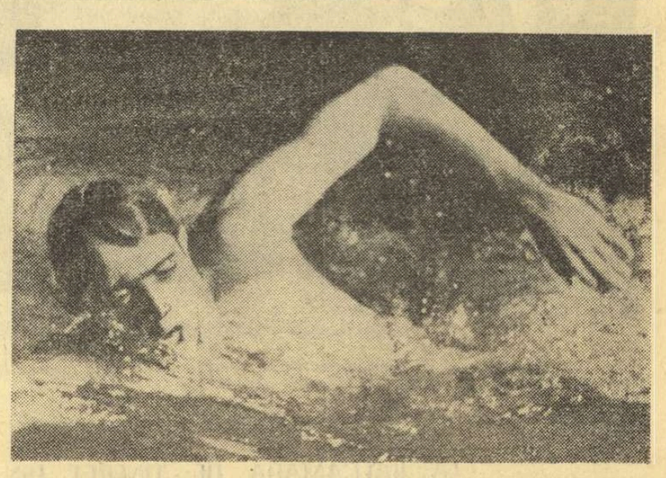

Marian Slavic, cel mai bun craulist al concursului de la Wiener Neustadt

ÎNOTĂTORII ROMÂNI AU DOMINAT CONCURSUL INTERNAȚIONAL DE LA WIENER NEUSTADT

WIENER NEUSTADT, 2 (prin telefon). Un grup al înotătorilor fruntași din țara noastră a luat parte în bazinul de 50 m din localitate la un concurs amical alături de sportivii austrieci și vest-germani. Deși se află în plină perioadă pregătitoare, reprezentanții noștri au avut o bună comportare, cîștigînd 18 din cele 19 probe din program. Cele mai bune performanțe au fost înregistrate de **Marian Slavic** cu 2:01,2 pe 200 m liber, **Adrian Horvat** 64,4 pe 100 m spate, **Octavian Resler** 1:11,4 și **Anca Georgescu** 1:21,8 pe 100 m bras și **Eugen Hempel** 2:36.1 pe 200 m bras.

REZULTATE TEHNICE — MASCULIN: 100 m liber: M. Slavic 56,2, Z. Oprițescu 56,7, E. Almer 58,1; 200 m liber: Slavic 2:01,2, Almer 2:04,6, Oprițescu 2:07,5; 400 m liber: Slavic 4:20,3, Almer 4:25,9, Oprițescu 4:41,3; 100 m spate: A. Horvat 64,8, Nuțeanu 65,0; 200 m spate: A. Horvat 2:20,7, Nuțeanu 2:26,0; 100 m bras: Resler 1:11,4, E. Hempel 1:11,5; 200 m bras: Hempel 2:36,1, Resler 2:39,2; 100 m delfin: Almer 62,0, Resler 66,9; 4x100 m liber: România 3:47,8; 4x100 m mixt: România 4:22,1;

FEMININ: 100 m liber: Karin Heinz (Austria) 67,0. Cătălina Pănulescu 67,3, Ildiko Horvath 68,6; 200 m liber: Pănulescu 2:25,4, Horvath 2: 28,6; 400 m liber: Pănulescu 5:09,7, Horvath 5:09,8; 100 m spate: Lavinia Donia 1:14,6, Steinkelliner (R.F.G.) 1:19,3; 100 m bras: Anca Georgescu 1:21,8, Camelia Hotescu 1:22,0, Ilse Weiss (Austria) 1:26,9; 200 m bras: A. Georgescu 2:56,0, C. Hotescu 2:58,0; 100 m delfin: Minola Vasiliade 1:14,8, Ilse Weiss (Austria) 1:15,5; 4x100 m liber: România 4:36,7; 4x100 m mixt: România 5:05,0.

FOTBAL meridiane

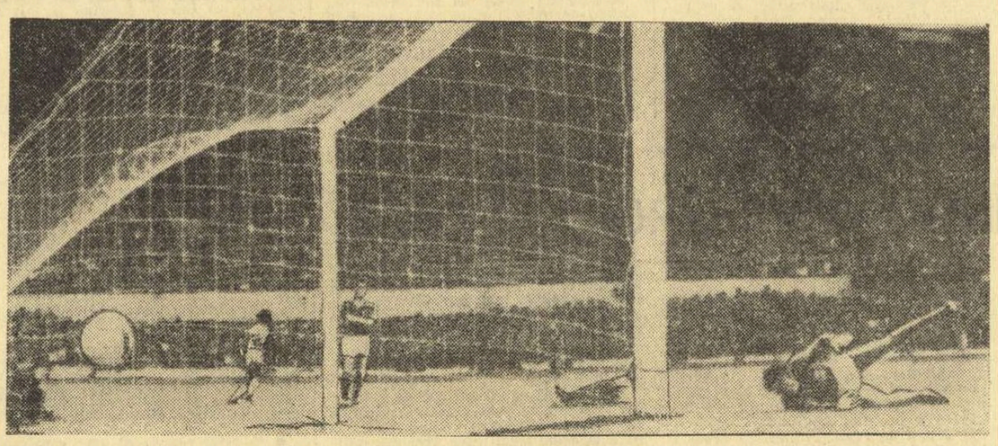

Mîine, la Dublin, echipa Braziliei își încheie turneul afro-european. Fotbaliștii sud-americani vor întîlni reprezentativa Irlandei de Nord. Indiferent însă de acest rezultat, turneul campionilor mondiali este cotat cu un bilanț pozitiv: 5 victorii (cu Algeria, Tunisia, R.F. Germania, U.R.S.S. și Scoția), 2 înfrîngeri (Italia și Suedia) și un scor egal (cu Austria).

În imagine: fază golului din partida desfășurată la Glasgow; scoțianul Johnstone, căzut pe gazon, înscrie în propria poartă...

Telefoto: AP.-AGERPRES

Preliminariile C. M.

MECIURI ÎN GRUPA I SUD-AMERICANĂ

Pe stadionul central din orașul ecuadorian **Guayaquil** s-a disputat un nou meci contînd pentru preliminariile C. M., grupa I a zonei America de Sud. Selecționata **Ecuadorului** a întîlnit reprezentativa **Columbiei**, cu care a terminat la egalitate: 1—1 (0—1). Oaspeții au deschis scorul în min. 27, prin golul marcat de **Munoz**, iar fotbaliștii gazdă au egalat în min. 49, prin **Ortiz**. Iată clasamentul grupei, în urma celor trei meciuri disputate pînă acum:

1. Columbia	3	0 3 0	2-2 3
2. Ecuador	2	0 2 0	2-2 2
3. Uruguay	1	0 1 0	0-0 1

În această săptămînă, în afara partidei Ecuador — Uruguay, de ieri, la Quito (rezultatul nu ne-a parvenit încă), se vor mai dispută alte două meciuri, foarte importante pentru configurația clasamentului: Uruguay — Columbia (joi) și Uruguay — Ecuador (duminică), ambele la Montevideo.

MECIURI AMICALE

La Oslo s-a disputat întîlnirea amicală dintre selecționatele de amatori ale **Norvegiei** și **Irlandei**. Partida s-a încheiat la egalitate: 1—1 (0—1).

Echipa vest-germană F.C. Köln și-a continuat turneul în Japonia, jucînd la Osaka în compania reprezentativei țării. Fotbaliștii din Köln au obținut victoria cu scorul de 4—0 (1—0). Jocul a fost urmărit de peste 15 000 de spectatori. În încheierea turneului, echipa vest-germană va evolua la Tokio, întîlnind în meci revanșă echipa Japoniei.

Corespondență specială pentru „Sportul“

O NOUĂ FORMULĂ DE CAMPIONAT ÎN POLONIA

● Numărul de echipe din prima ligă a crescut de la 14 la 16

Sezonul fotbalistic s-a încheiat în Polonia. **Stal Mielec** reușește să cîștige campionatul, înaintea marilor favorite din Chorzow, Zabrze și Varșovia. Înaintea jucării ultimelor restanțe din ligă, **Legia Varșovia**, clasată abia pe locul 10, și-a adjudecat „Cupa Poloniei“, la capătul unei partide echilibrate: 0—0 cu Polonia Bytom după 120 de minute de joc, doar seria de penaltyuri decizînd cîștigătoarea.

Imediat după ultima duminică fotbalistică, plenara Federației poloneze de fotbal a hotărît reorganizarea sistemului de desfășurare a celui mai popular sport din Polonia, intenție mai veche a forului respectiv. Decizia plenarei a stabilit ca prima ligă — cuprinzînd pînă acum 14 echipe — să fie extinsă, bucurîndu-se în sezonul viitor de participarea a 16 echipe. Liga secundă va avea de la anul două grupe a cîte 16 echipe.

În această situație, s-a stabilit ca echipele aflate pe ultimele două locuri în prima ligă să poată susține meciuri de baraj cu formațiile clasate pe locurile 3 și 4 în campionatul secund, primele două echipe ale acestei ierarhii primind automat dreptul de a promova. Astfel, finalista cupei și fosta deținătoare a „Cupei Rappan“, **Polonia Bytom**, va întîlni în meci de baraj pe **G.K.S. Katowice**, iar **Odra Opole**, pe **Hutnik Nowa Huta**, partide programate pentru prima jumătate a lunii august.

Liga secundă va fi alcătuită după cum urmează: cele 12 echipe de pînă acum plus cele 4 cîștigătoare ale campionatului intervoevodal (existent pînă acum în patru grupe) plus 8 echipe din cele patru clase voevodale clasate pe locurile 2 și 3 plus 4 echipe stabilite în urma barajului la care vor participa echipele clasate pe ultimele patru locuri în liga secundă și ocupantele locurilor 4 din campionatul intervoevodal plus 4 echipe desemnate de federație din voevodatele Bialystok, Koszalin, Olsztyn, Zielona Gora, teritorii pe care fotbalul simte nevoia de a fi impulsionat.

Cele două serii din liga secundă vor fi alcătuite pe principii geografice, una de Nord și alta de Sud, hotărîrea federației urmărind îmbunătățirea posibilităților de susținere a fotbalului în toate voevodatele țării, cu precădere în zonele în care fotbalul s-a bucurat în ultima vreme de mai puține succese.

Din punct de vedere economic, noul sistem — se speră — va avea o influență favorabilă asupra bugetelor cluburilor, contribuind la micșorarea cheltuielilor de deplasare, de cazare etc. Fondurile economisite în acest fel vor putea fi utilizate, cu mai multă eficiență, în sprijinirea fotbalului școlar, în răspîndirea jocului cu balonul rotund în rîndul tineretului.

Iată, în încheiere, cum va arăta prima ligă a fotbalului polonez în toamna lui 1973: **Stal Mielec, Ruch Chorzow, Gwardia Varșovia, Gornik Zabrze, Wisla Cracovia, L.K.S. Lodz, ROW Rybnik, Pogon Szczecin, Legia Varșovia, Zaglebie Sosnowiec, Lech Poznan, Zaglebie Walbrzych, Szombierki Bytom, Slask Wroclaw** (ultimele două au avansat din liga secundă, clasîndu-se pe primele două locuri), la care urmează să se adauge cele două echipe desemnate în barajul despre care am mai scris.

HENRYK HERMASZ
„Sport“-Katowice

Redacția și administrația: București, str. Vasile Conta nr. 16; telefoane: centrala 11.10.05, secția corespondenți 11.51.09, interurban 72 și 256; telex: sportrom buc. 180. Tiparul I. P. „Informația“, București 40 368

Biblioteca ... Tîrgu-M...

PROLETARI DIN TOATE ȚĂRILE, UNIȚI-VĂ!

Sportul

ZIAR AL CONSILIULUI NATIONAL PENTRU EDUCAȚIE FIZICĂ ȘI SPORT

ANUL XXIX — Nr. 7 463 | 4 PAGINI 30 BANI | Miercuri 4 iulie 1973

FOTBALIȘTI TALENTAȚI, AMBIȚIOȘI, MERITUOȘI!

Noua deținătoare a „Cupei României", Chimia Rm. Vîlcea. Antrenorii și jucătorii ei au reușit o splendidă performanță — prima de această mărime din palmares — pentru care au luptat cu o dăruire și o ambiție exemplară.

ÎNVINGĂTOARE CU 3-0 (1-0) ÎN FAȚA CONSTRUCTORULUI GALAȚI

CHIMIA DUCE PENTRU PRIMA OARĂ CUPA ROMÂNIEI LA RÎMNICU VÎLCEA

A 35-a ediție a Cupei a fost cîștigată, după 210 minute, de o frumoasă și încleștată întrecere, de CHIMIA RM. VÎLCEA care a întrecut în rejucarea de aseară pe tot atît de merituoasa sa rivală CONSTRUCTORUL GALAȚI cu 3—0 (1—0). Învingătorilor le-a fost înmînat, la terminarea partidei, prețiosul trofeu de către tov. **Mircea Angelescu,** președintele F.R.F. **Pentru suita lor de performanțe, finalistele fără nume mari, dar cu inimi imense și cu o exemplară ambiție sportivă merită felicitările noastre. Să sperăm că lecția lor a fost înțeleasă. Cîștigătoarei „Cupei României", urări de succes în „Cupa cupelor" în care — așa cum a hotărît aseară Biroul F.R.F. — va reprezenta fotbalul românesc.**

● Cele 210 minute ale finalelor — un fotbal acerb și ambițios oferit de două „nume mici" care au justificat din plin suita lor de performanțe ● Învingătorii, autorii unui joc tehnic și limpede ● Gălățenii au depus mari eforturi dar au trebuit să recunoască superioritatea adversarului

Alături de cei mai înfocați suporteri de la **Galați și Rm. Vîlcea**, bucureștenii s-au arătat și ei sensibili la frumoasa luptă pe care „marile necunoscute" ale cupei, ajunse atît de spectaculos în finală, o reluau aseară pe stadionul „23 August". În minutul 121 al luptei Constructorului și Chimiei, peste 20 000 spectatori erau prezenți în tribunele celui mai mare stadion al țării.

Nici o schimbare în modul de a angaja partida al celor 22 de jucători care au avut mai puțin de 48 de ore la dispoziție spre a-și reface forțele. Cei din Rm. Vîlcea, tot cu trecerile elegante de balon, cu acțiuni mai stilizate; cei de la Galați cu fotbalul lor impetuos, dezlănțuit. Similitudinea continuă. Ca și în „prima finală", Chimia are un start mai ordonat, deși nu realizează vreo foarte tăioasă acțiune de atac. **Ea reușește însă să deschidă scorul în minutul 8: faza nu avea nimic alarmant; fundașul gălățean Botea greșește o degajare, Donose intercepteză, înaintează insinuant spre careul advers, centrează pe jos, nimeni nu intervine și balonul ajunge la extremul stînga Iordache care șutează slab, dar plasat, pe lîngă Șerbănoiu: 1—0 pentru Chimia.**

Partida se încinge, gălățenii se aruncă în atac și Cernega va fi de două ori foarte aproape de gol (min. 11 — lovitură liberă, respinsă foarte greu de Stana; min. 18 — reluare cu capul care șterge stîlpul porții adverse). Vor reveni vîlcenii și Șerbănoiu abia va avea timp să plonjeze la un balon foarte bine trimis, cu capul, de Donose (min. 27). Finalul de repriză va da iarăși speranțe și emoții gălățenilor: momentul de vîrf — bara lui Manta (min. 41).

La reluare, gălățenii încearcă egalarea; dar se vede că ei resimt acum eforturile cu totul neobișnuite ale „celor zece zile de foc". În schimb elevii antrenorului Anescu sînt mai lucizi și mult mai calmi. Claritatea lor în joc îi ajută să apară în poziții libere în fața porții adverse. **Așa va fi și în min. 54, cînd ei construiesc o fază demnă de o kinogramă: Haidu îl lansează pe Iordache; cursă debordantă a acestuia pe extrema stîngă, centrare din viteză și reluare spectaculoasă, cu capul, a lui Gojgaru: mingea se duce, cu efect, sus, spre colțul din stînga al porții: 2—0.** Abia acum, după 174 minute de acerbă dispută, se poate spune că finala s-a jucat. În adevăr, mai departe, inimoșii elevi ai antrenorului Luban, cu toate că storc din ei și ultima picătură de energie, nu mai pot face nimic în fața unui unsprezece care evoluează dezinvolt, punînd în valoare tehnica acelui „trio", care a decis marea performanță vîlceană **(Donose — Haidu — Ionescu),** dar și remarcabila forță de penetrație a acestui **Gojgaru,** devenit figura nr. 1 a finalei. **El va reuși al treilea gol al Chimiei, în min. 86, reluînd cu sete și precizie o centrare a lui Tifirel** (care îl înlocuise pe rapidul și abilul Iordache).

Brigada compusă din **Nicolae Petriceanu** (la centru), **C. Dinulescu** și **C. Niculescu** (la tușe) a condus foarte bine formațiile:

CHIMIA: Stana — Burlacu, Ciobanu, PINTILIE, Petrică — HAIDU, DONOSE, IONESCU — Șutru, GOJGARU (min. 88 — Popescu), IORDACHE (Min. 79 — Tifirel)

CONSTRUCTORUL: Șerbănoiu — Botea, OLTEANU, Podeț, Petrea (min. 58 Adamache) — Ploeșteanu, CERNEGA — Ghica (min. 67 — Stoleru), VOCHIN, Ioniță, MANTA.

Eftimie IONESCU

CONCEDIUL ÎN STAȚIUNILE CLIMATERICE – UN BUN PRILEJ PENTRU FEMEI DE A FACE SPORT ȘI MIȘCARE ÎN AER LIBER

● **Dialog cu conf. univ. ELENA FIREA, membră a Comisiei centrale pentru educație fizică și sport feminin a C.N.E.F.S.**

Stațiunile balneo-climaterice, unde oamenii muncii se odihnesc sau se tratează, oferă prin specificul lor cel mai bun prilej și cele mai bune condiții pentru organizarea timpului liber și realizarea unei refaceri active. Cei veniți la odihnă nu au alte preocupări, ei dispun de întregul timp pentru a-și reîmprospăta forțele în vederea reînceperii muncii. Dar, odihna nu se realizează numai prin alimentație și exces de somn, ci prin îmbinarea rațională a acestora cu activitatea fizică și culturală. Dacă mai adăugăm și posibilitatea folosirii factorilor naturali (prin aeroterapie, helioterapie și băi de apă), vom avea o oglindă fidelă a mijloacelor pe care le are omul pentru a-și fortifica organismul, pentru a-și întări sănătatea în timpul petrecut în stațiuni.

★

În momentul de față, printre preocupările principale ale Comisiei centrale pentru educație fizică și sport feminin se află și obiectivul desfășurării cu maximum de eficiență a activității de educație fizică în localitățile balneo-climaterice. Pentru a lămuri cîteva aspecte ale problemei, am solicitat o discuție pe această temă tovarășei

PE TEME ACTUALE

Elena Firea, conferențiar la catedra de teoria și metodica educației fizice și sportului din cadrul I.E.F.S., membră a sus-amintitei comisii, care a efectuat de-a lungul anilor cercetări privind activitatea fizică și sportivă în timpul liber al oamenilor muncii, și în mod deosebit, în concediul de odihnă.

— Studiul activității fizice a femeii în timpul concediului de odihnă, l-am pornit de la considerentul că, în această perioadă, timpul liber reprezintă aproape sută la sută din timpul absolut. Am mai ținut seama și de faptul că diferitele cercetări privind sociologia timpului liber dezvăluie fenomenul, îndeobște cunoscut, că practicarea exercițiilor fizice ocupă un loc periferic, nesemnificativ, în bugetul de timp liber al femeilor și că această stare de fapt se datorează unor cauze pe care societatea noastră face mari eforturi să le înlăture: lipsa de înțelegere a eficienței practicării exercițiilor fizice și a unui fond de priceperi și deprinderi motrice, precum și un slab nivel de dezvoltare a calităților care să permită femeii desfășurarea unei activități fizice; lipsa capacității de practicare independentă a exercițiilor; inechitatea distribuirii sarcinilor între membrii familiei; inexistența unor centre sau baze sportive în apropierea locuinței și accesul limitat la cele existente etc.

— Totuși, femeia dorește să facă mișcare în mod organizat, dorește să-și îngrijească sănătatea și frumusețea prin mișcare, dorește să se recreeze practicînd un sport sau altul. Și aceasta, mai cu seamă, în

Radu TIMOFTE

(Continuare în pag. a 3-a)

Finiș în proba de caiac — 4 fete. În prim plan, echipajul Clubului Nautic Universitar, cîștigătorul cursei. Foto: Ion MIHAICA

Agenda activități sportive de masă

INAUGURAREA PISTEI NAUTICE DE LA PANTELIMON

Lacul Pantelimon a primit botezul întrecerilor de canotaj. Duminică, „Cupa Bucureștiului" a inaugurat oficial pista (de dimensiuni olimpice) pentru caiac-canoe și canotaj academic. La această competiție au participat sportivi din 10 cluburi din Capitală.

Iată primii laureați ai noii piste: FEMININ: caiac simplu — Elena Rîșniță (C.S. Șc.); caiac dublu — Doina Simion, Aurelia Coman (C.N.U.): caiac 4 — Anca Stan, Nicoleta Chiran, Maria Badea, Smaranda Eremia (Șc. Sp. 2); MASCULIN: caiac simplu — Marin Matei (Steaua); caiac dublu — Petre Șerbov, Gabriel Munteanu (Steaua); caiac 4 — Tudor Manea, Constantin Badea, Constantin Matei, Florin Costache (Olimpia); canoe simplu — Mihai Tudor (Rapid); canoe dublu — Petre Bratu, Sorin Adrian (Steaua).

Duminică, în munții Maramureșului „FESTIVALUL IZVOARELE '73"

Este pentru a cincea oară cînd, la începutul lunii iulie, mii și mii de maramureșeni se vor reuni la complexul turistic Izvoarele, de pe muntele Gutîi, la un mare festival cultural-sportiv. Duminică 8 iulie este programată ediția 1973 a tradiționalului Festival de aici.

După cum ne relata GHEORGHE POP, prim-vicepreședinte al C.J.E.F.S. Maramureș, ediția din acest an a Festivalului va întrece toate așteptările. Organizatorii marii manifestări cultural-sportive (C.J.E.F.S. și Consiliul județean al sindicatelor) au făcut pregătiri intense pentru a asigura o zi plăcută, la munte, unui număr de peste 15 000 de persoane. Vor veni, în această zi la complexul turistic Iz-

(Continuare în pag. a 3-a)

SUCCESELE DE LA ATENA ȘI REGGIO EMILIA TREBUIE SĂ-I STIMULEZE PE ATLEȚII ROMÂNI

● **La Nisa, în semifinalele Cupei Europei, lupta va fi mult mai grea ● Avem cîteva valori certe, dar și unele goluri în echipele reprezentative ● Echipa feminină se poate califica în finala „Trofeului Bruno Zauli"**

Așadar, echipele naționale de atletism ale României au păsit cu dreptul în noul sezon internațional. Băieții, într-o dublă confruntare cu cei mai buni atleți din Grecia și Bulgaria, au obținut o spectaculoasă calificare pentru semifinalele „Trofeului Bruno Zauli", marcînd un evident progres în obținerea unor rezultate de bună valoare. Succesul de la Atena, — infirmînd părerea unor sceptici care se îndoiau chiar de utilitatea participării noastre la această competiție — ne-a arătat că posedăm o echipă cu cîteva certe valori și cîțiva excelenți luptători. Așa cum ne declara antrenorul federal Gh. Zimbreșteanu, sportivii români au dominat concursul, în primul rînd pentru că cei mai mulți dintre ei s-au străduit să ajungă la plafonul superior al posibilităților (au fost stabilite și trei valoroase recorduri ale țării) și, în al doilea rînd, pentru că au știut să se orienteze mai bine tactic — element esențial într-o întrecere de asemenea gen.

În cronicile anterioare subliniam performanța tînărului alergător **Gheorghe Ghipu** (pregătit de Georgeta Dumitrescu), care face pași uriași spre plutonul de elită al celor mai buni demifondiști de pe continent. Deocamdată, cu 3:39,0 pe 1500 m, el a devenit recordman al juniorilor europeni, dar sîntem convinși că atletul bucureștean nu se va mulțumi doar cu atît și va ataca poziții mai înalte. Totodată am evidențiat forma excelentă a unor sportivi ca **Nicolae Perța, Constantin Stan** și **Gheorghe Cefan.** Campionul hurdlerilor aleargă pentru a

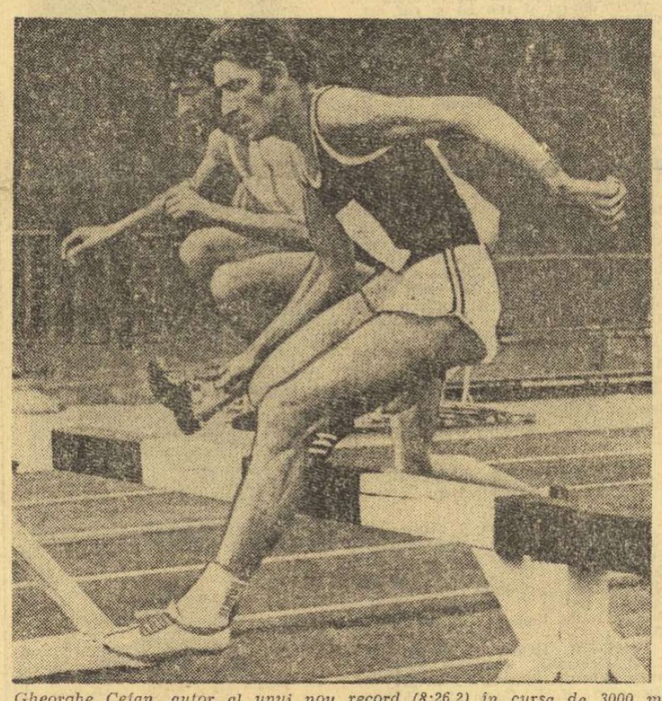

Gheorghe Cefan, autor al unui nou record (8:26,2) în cursa de 3000 m obstacole de la Atena Foto: D. NEAGU

4-a oară în acest an distanța de 110 m în mai puțin de 14 secunde (și de fiecare dată cu vînt puternic din față), iar **C. Stan** a devenit constant în rezultate sub 47,0 pe 400 m, dar posibilitățile sale îl vor permite, cu siguranță, poate chiar în această lună, să ajungă la 46,0. În fine, **Gh. Cefan** ne confirmă că posedă resurse pentru a duce o trenă rapidă la 3000 m obstacole și că se simte foarte bine atunci cînd are alături adversari egali sau chiar mai buni.

Numărul celor cu merite evidente în dobîndirea acestui prim succes este infinit mai mare. **D. Szilaghy** a confirmat încrederea selecționerilor, aruncînd din nou sulița peste 77 m, **Șerban Ciochină** trăiește parcă

Adrian VASILIU

(Continuare în pag. a 2-a)

ANTRENORUL SOVIETIC DE PATINAJ EVGHENI NIKITIN ESTE OASPETELE NOSTRU

La invitația Federației române de patinaj, de cîteva zile se află în țară cunoscutul specialist sovietic **Evgheni Nikitin,** antrenor principal de patinaj artistic la Clubul Burevestnik din Moscova. Oaspetele nostru va rămîne în România timp de aproape o lună, perioadă în care va face un schimb de experiență cu antrenorii români, împărtășind acestora din cunoștințele sale, privind pregătirea de vară a sportivilor. În ultimele două săptămîni ale vizitei sale, antrenorul sovietic se va deplasa la Miercurea Ciuc, pentru a urmări metodele de pregătire pe gheață a sportivilor din lotul național.

CAMPIONATELE INTERNAȚIONALE DE PENTATLON MODERN ALE ROMÂNIEI

DUMITRU SPÎRLEA, cîștigător la tir, conduce după patru probe

Cea de a XVIII-a ediție a campionatelor internaționale de pentatlon modern ale României a continuat ieri cu probele de tir și natație. În cursul dimineții, la poligonul Tunari, concurenții au avut de executat o tragere cu pistolul, iar după amiază în bazinul de la Dinamo ei și-au măsurat forțele într-o cursă de 300 metri liber. Consemnăm cu satisfacție comportarea bună a primei reprezentative a țării noastre care, după o evoluție slabă la scrimă, a marcat ieri o revenire puternică, situîndu-se pe locul al doilea la tir și cîștigînd natația, obținînd de fiecare dată punctaje ridicate. De asemenea, este de subliniat randamentul deosebit pe care l-a dat campionul țării noastre Dumitru Spîrlea, atît în proba de tir, pe care a cîștigat-o cu un rezultat foarte bun, cît și la natație în care s-a clasat pe locul al cincilea. În felul acesta, crosul, programat astăzi în pădurea Călugăreni poate aduce un rezultat bun pentatlonistilor români. Firește, nu va fi deloc ușor pentru Dumitru Spîrlea să se mențină pe poziția de lider, dar o bună comportare a lui în această a cincea probă a pentatlonului, ca și o evoluție la nivelul posibilităților lor maxime din partea celorlalți componenți ai echipei noastre A le poate aduce un loc bun în clasamentul pe națiuni, care are ca lider, după patru probe, reprezentativa Ungariei.

Dar, iată amănunte despre desfășurarea probelor de tir și natație. La tir, participanții au susținut o probă de pistol viteză, 20 focuri. Manifestînd o constanță deosebită (50, 48, 50, 49), Dumitru Spîrlea, din prima echipă a țării noastre, a obținut un rezultat foarte bun: 197 p reprezentînd 1 066 puncte. Constantin Călina cu 190 p, Albert Covaci cu 188 p și Marian Cosmescu cu 181 p au asigu-

Constantin MACOVEI

(Continuare în pag. a 4-a)

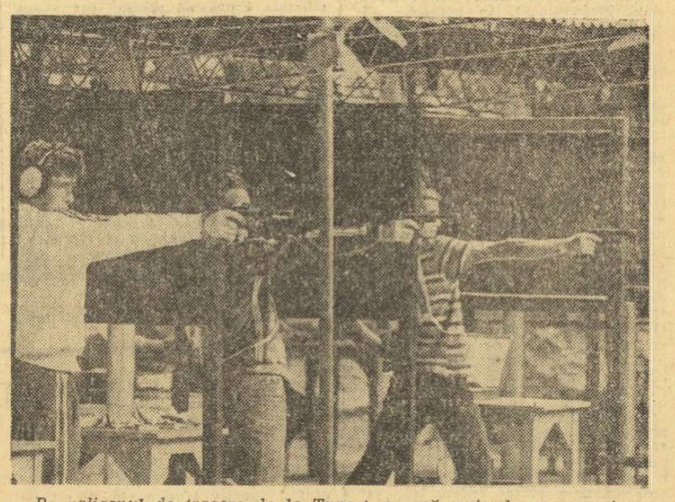

Pe poligonul de tragere de la Tunari o nouă serie de concurenți... Foto: Paul ROMCȘAN

FĂRĂ O MUNCĂ TITANICĂ NICI UN REZULTAT BUN NU MAI ESTE POSIBIL ÎN HANDBALUL MASCULIN...

...ne-a declarat antrenorul federal NICOLAE NEDEF după victoria din „Trofeul Iugoslavia"

Maestrul emerit al sportului CORNEL PENU la cîteva secunde după ce a primit cupa decernată celui mai bun portar al „Trofeului Iugoslavia"

Sosită ieri dimineață în București, selecționata masculină de handbal a țării noastre a fost întîmpinată în Gara de Nord de numeroși simpatizanți, de reprezentanți ai federației și ai unor cluburi bucureștene. Revederea cu învingătorii din „Trofeul Iugoslavia" ne-a prilejuit ocazia de a afla alte amănunte interesante, legate de acest frumos succes al handbaliștilor noștri. Firește că cele mai multe date în această privință ne-au fost oferite de **antrenorul federal NICOLAE NEDEF,** cu care am stat mai mult de vorbă.

— Satisfăcut?

— Mai mult decît atît. Primul loc într-o competiție de o astfel de anvergură are darul să bucure enorm. Ceea ce este și cazul cu mine, cu colegul meu Oprea Vlase și cu toți jucătorii, ce merită felicitări pentru disciplina tactică dovedită, pentru ambiția cu care și-au apărat șansele și, în general, pentru faptul că fiecare a înțeles să-și subordoneze întreaga capacitate bunului mers al echipei.

— Cum apreciați competiția?

— În primul rînd trebuie spus că o astfel de întrecere este, din foarte multe puncte de vedere, mai grea decît un campionat mondial. Dacă ar fi să ne gîndim numai la faptul că aci nu există nici un adversar mai comod, nici un moment de „respiro" și tot s-ar putea înțelege mai bine de ce afirm acest lucru. În această ediție a „Trofeului Iugoslavia" s-a dovedit, încă, din nou, sensibilul echilibru valoric existent în eșalonul fruntaș al handbalului mondial. Să știți că tot atît de bine ar fi putut cîștiga și Iugoslavia sau chiar Uniunea Sovietică... De altfel, să nu uităm că handbaliștii sovietici s-au clasat pe locul IV, după ce au învins cîștigătoarea turneului, adică echipa noastră, și

Călin ANTONESCU

(Continuare în pag. a 2-a)

GIMNASTELE ROMÂNCE AU LĂSAT O IMPRESIE EXCELENTĂ ÎN ITALIA

Echipa de gimnastică a **Liceului cu program de educație fizică** din Municipiul Gh. Gheorghiu-Dej s-a înapoiat aseară din Italia, unde a evoluat în cadrul unui concurs internațional. Întrecerea a avut loc la Mestre, lîngă Veneția, în organizarea Societății de gimnastică sportivă din localitate și a reunit trei echipe: **selecționata Partizan** din Ljubljana, **echipa reprezentativă a Societății de gimnastică sportivă Spes** din Mestre și formația română. Sportivele noastre au lăsat o excelentă impresie, fiind aplaudate la scenă deschisă de un public entuziast. Vedeta concursului a fost **Nadia Comăneci,** care a evoluat foarte bine, clasîndu-se prima între cele 18 concurente, cu un punctaj foarte bun — 37,70. A concurat de asemenea remarcabil **Gabriela Sabadiș,** clasată a doua cu 37,15, **Mariana Cojanu** și **Georgeta Gabor,** ambele la egalitate pe locul trei cu 36,95.

SELECȚIA
preocupare majoră, continuă

ȘCOALA ESTE — ȘI PENTRU TENIS — UN IZVOR NESECAT DE TALENTE

Necesitatea și importanța unei ample acțiuni de depistare și selecție a elementelor cu aptitudini deosebite pentru sport a fost înțeleasă, desigur, de toată lumea. Această amplă acțiune nu trebuie să ocolească nici tenisul de cîmp care, în conjunctura actuală, are o bună șansă de a asigura viitorului apropiat un schimb de calitate.

Dacă în unele ramuri sportive se poate depista și, aproape imediat, determina selecționarea unor elemente talentate, în tenis acest lucru este imposibil de realizat fără ca înainte să existe o fază pregătitoare de inițiere Trecerea copiilor printr-o scurtă perioadă de inițiere este necesară și motivată de faptul că, în tenis, factorul de progres îl constituie, în proporție de peste 55%, îndemînarea.

Or, dacă pentru unele ramuri sportive bazate pe viteză, forță, rezistență etc, calitățile fizice ce pot fi determinate prin măsurători precise, în jocul cu racheta îndemînarea nu se poate măsura, ci doar aprecia, mai mult sau mai puțin obiectiv, și aceasta numai după un număr substanțial de lecții. De-abia la sfîrșitul acestei perioade putem vorbi de selecție, oprind acei copii care dispun de o îndemînare generală, în cadrul căreia vom căuta să sesizăm existența îndemînării calitative specifice a brațului cu care execută loviturile. Această primă calitate trebuie corelată cu o bună motricitate, observînd în același timp și aspectul constituțional al copiilor.

După unele experimente practice, se pare că la o medie de 100 de copii între 7 și 9 ani, 3—4 se vor desprinde din această masă datorită unor calități native superioare. Este lesne de înțeles ce număr mare de copii trebuie angrenat în inițiere pentru ca, în final, să putem constitui o grupă de 15—20 de elemente de perspectivă.

Trebuie avut în vedere și faptul că, din cei selecționați, unii copii nu se vor putea încadra ritmic în procesul de antrenament, din cauza orientării cu precădere spre activități extrașcolare moderne (limbi străine, muzică, balet etc). Este, cum s-ar spune, o pierdere... planificată, după opinia mea din ce în ce mai mică, pentru că sînt mulți părinți care știu să îmbine în mod ideal sportul și cultura, asigurînd copiilor o educație multilaterală.

Unde și cum se poate face o inițiere — selecție bună?

Desigur că, și în cazul acestui sport, școala — acest izvor nesecat de talente — constituie un loc ideal. Cluburile interesate ar putea lua sub patronaj una-două școli mai apropiate, care posedă o bună bază sportivă (suprafețe asfaltate pe care să poată fi amenajate terenuri de tenis). În acest fel se asigură un cadru organizat adecvat (spre bucuria copiilor, a părinților și a directorilor de școală) pentru lucrul din faza preliminară a selecției. Inițierea copiilor poate începe chiar din clasa I, urmărindu-se formarea unor deprinderi elementare. Se asigură, astfel, în școală, și o bogată activitate sportivă.

Desigur, ideea nu este nouă. La unele ramuri sportive este de multă vreme pusă în practică. Ea rămîne însă de domeniul teoriei pentru multe cluburi cu secții de tenis. Trebuie înțeles că numai în acest mod antrenorul de tenis poate înlătura avantajul pe care-l au ceilalți confrați, cînd e vorba de selecție. De exemplu: dacă un antrenor de handbal, volei, atletism, poate face selecție într-o școală prin simplă asistență la orele de educație fizică (elevii, conform programei școlare, sînt inițiați de timpuriu în aceste activități), antrenorul de tenis trebuie să pătrundă în școală ca un meseriaș și să înceapă cu multă răbdare acea atît de importantă inițiere prealabilă.

Inițierea-selecție se poate realiza în condiții optime și pe terenurile de tenis, însă e greu de presupus că putem beneficia de un număr de copii asemănător cu cel dintr-o școală mare. Și, dacă reușim, totuși, să aducem un număr oarecare de copii pe terenurile clubului, ce facem cu aceia care nu corespund criteriilor noastre de selecție? Cît de penibile par scuzele antrenorului în fața părinților și a copiilor dezamăgiți...

Rămînem la convingerea că — și pentru tenis — școala poate constitui cea mai valoroasă sursă de selecție, cu condiția ca antrenorul să fie prezent permanent în cadrul ei.

Ne punem întrebarea: dacă, întîmplător, ușa casei lui Năstase nu s-ar fi deschis spre terenul de tenis, ar mai fi existat acest mare „as al rachetei"? Poate da, poate nu! Dar dacă, în locul întîmplării, am da întîlnirea unei activități organizate, dacă am deschide ușile școlilor spre terenurile de tenis, ar putea să mai apară un Năstase? Poate nu, poate DA! Pentru aceasta din urmă alternativă merită să ne unim eforturile, să mergem în corpore în școli și să depistăm talente, pe viitorii campioni ai tenisului românesc.

prof. VLADIMIR CREVENCIUC
din secția de tenis a clubului sportiv Progresul București

Pentru o continuă ascensiune a voleiului masculin

PREGĂTIREA JUNIORILOR TREBUIE INTENSIFICATĂ

Echipa de juniori a Școlii sportive nr. 1 București care a cucerit anul acesta titlul de campioană națională.

Foto: C. STOICESCU — Buzău

Începînd din anul 1968, în volei, s-a trecut la organizarea unui sistem competițional îmbunătățit, prin constituirea diviziei naționale de juniori și școlari, avînd ca scop principal formarea și promovarea unor elemente valoroase în loturile naționale și în echipele din diviziile A și B. Referindu-ne la campionatul masculin se poate spune că, în acest interval de timp, au reușit să se afirme o serie de tineri talentați, prezenți atît în reprezentativa țării cît și în formațiile fruntașe. Este cazul lui **Cornel Oros, Laurențiu Dumănoiu, Mircea Codoi, Dan Ionescu** și **Traian Marinescu**, ca să numim doar pe cîțiva dintre ei. Este de subliniat contribuția tot mai activă a școlilor sportive în depistarea și pregătirea unor elemente valoroase.

O problemă ce stă permanent în atenția tuturor tehnicienilor este **selecționarea** unor sportivi, capabili să îndeplinească cerințele voleiului modern, care presupune, în principal, o statură foarte înaltă, un temperament de concurs, o pregătire fizică și tehnico-tactică superioară. Așa cum a reliefat și recent încheiata ediție a campionatelor, preocupări deosebite în acest sens s-au făcut remarcate la echipele **Șc. sp. 2 București** (antrenor I. Șoacă), **Șc. sp. 1 București** (P. Brașoveanu), **Șc. sp. Timișoara** (Gh. Horhat), **Lic. cu progr. ed. fizică Rm. Vîlcea** (L. Stilea). Deși selecția este în progres, totuși ea **nu răspunde pe deplin cerințelor actuale ale voleiului, fenomenul fiind mai pregnant în ceea ce îi privește pe ridicători**, aceștia avînd o talie mică, comparativ cu alți ridicători pe plan internațional. Așa se explică de ce se ajunge uneori la profilarea unor trăgători de la echipe de club pe post de ridicători în sextetul reprezentativ, (cum a fost cazul lui Cornel Oros, spre exemplu), ceea ce întîrzie randamentul atît al jucătorilor respectivi, cît și al echipei în ansamblu.

Un alt aspect important îl constituie **pregătirea fizică.** După cum a relevat și turneul final din acest an al disputelor masculine, **rezistența sportivilor este deficitară,** deoarece dezvoltarea calităților motrice (viteză, forță, detentă) nu s-a realizat la nivel de performanță. De altfel, și probele de control la unele echipe nu sînt mulțumitoare, majoritatea baremurilor fiind sub cele fixate de federația de specialitate.

Desigur, supunînd atenției cîteva din problemele actuale ale juniorilor, nu putem face abstracție de cele **tehnico-tactice.** Se poate aprecia că **elementele specifice apărării** (poziție joasă, plonjoane, blocaj) **sînt insuficient pregătite,** observîndu-se, deseori, erori în execuția lor. Pe plan tactic se evidențiază o varietate a jocului în atac.

Aminteam, la începutul acestor rînduri, că unul din scopurile diviziei de juniori și școlari este de a împrospăta cu elemente valoroase eșaloanele superioare. Ultimul turneu final a oferit posibilitatea de a vedea la lucru o serie de tineri talentați, cu certe perspective de progres și de afirmare în cadrul unor echipe de categorie superioară: **Constantin Bădiță, Günther Enescu, Dragoș Vărzaru** (Șc. sp. 1 București — antrenor I. Șoacă), **Dănuț Maran, Rudolf Cuncuti** (Șc. sp. Timișoara — Gh. Horhat), **Florin Moldoveanu, Emil Alexe** (Lic. cu progr. ed. fiz. Rm. Vîlcea — L. Stilea), **Emil Rebedea, Alexandru Preda** (Șc. sp. 1 București — P. Brașoveanu), **Viorel Manole, A. Dragoș,** (Șc. sp. Oradea — A. Bighian), **M. Epure, Marian Păun** (Lic. „Fr. Buzești" Craiova — M. Iureș) și alții.

Pentru o continuă ascensiune valorică a voleibaliștilor juniori, se impune o **preocupare sporită în ceea ce privește volumul și calitatea antrenamentelor, diferențierea procesului de instruire în funcție de valoarea jucătorilor și a categoriei de vîrstă.** De asemenea, este de dorit ca **toți sportivii care au depășit vîrsta junioratului să fie promovați cu mai mult curaj în echipele divizionare de seniori, pentru a cîștiga maximum de experiență în minimum de timp.**

prof. N. TÂRCHILĂ
antrenor federal

ATLETISM

În triunghiularul de la Erfurt

„PUTEM ÎNVINGE ECHIPA MASCULINĂ A POLONIEI"

— declară antrenorul federal N. Mărășescu la plecarea juniorilor noștri

Ieri după-amiază, **Gheorghe Ghipu,** unul dintre eroii naționalei atletice de seniori în preliminariile „Cupei Europei", a coborît surîzător din avionul ce aducea pe sportivii noștri din capitala Greciei și apoi s-a îmbarcat imediat în Gara de Nord, în trenul ce se îndreaptă, la ora cînd citiți aceste rînduri, spre Erfurt (via Berlin). În gară, la Predeal, coechipierii săi din selecționatele de juniori ale României i s-au alăturat, felicitîndu-l călduros pe liderul formației lor pentru frumosul succes repurtat pe stadionul Karaiskakis. Cu toții, sportivi și antrenori, vor ajunge joi în orașul care anul acesta găzduiește tradiționalul meci triunghiular **R. D. Germană — România — Polonia.** Întrecerile încep simbătă după-amiază, astfel că reprezentanții noștri vor avea timp suficient pentru refacere după această lungă călătorie și, în același timp, de a se acomoda cu pista de tartan pe care se vor întrece cu valoroșii lor adversari.

Într-o discuție purtată cu Nicolae Mărășescu, antrenorul federal pentru probemele de juniori, am aflat că departe de a-i descuraja cele cîteva absențe obiective din rîndurile lor (examene de admitere la facultăți), îi mobilizează pe juniorii noștri care manifestă mult optimism și o puternică dorință de afirmare.

„La Erfurt — ne spunea prof. N. Mărășescu, nu putem avea pretenții de a învinge reprezentativele țării gazdă. Vom încerca totuși să obținem o victorie (ca de altfel și anul trecut, la Constanța), în fața echipei masculine a Poloniei. Acesta este un prim obiectiv. Apoi, sportivii noștri — vor căuta într-o asemenea companie selectă — să evolueze la plafonul maxim al posibilităților afirmate în acest sezon, să încerce obținerea a cît mai multe recorduri naționale și personale. Ei știu că de acest meci triunghiular depinde în cea mai mare măsură selecția lor în lotul ce ne va reprezenta în august, la campionatele europene de juniori, și nu mă îndoiesc că vor depune toate străduințile pentru a realiza baremurile impuse de F.R.A. Nu cunosc prea multe din performanțele actuale ale adversarilor noștri, dar din cele care ne-au parvenit pînă în prezent, pot să apreciez că, în afara lui GHIPU (800 m și 1500 m) și GH. MEGELEA, capabili să se apropie și mai mult de limita celor 80 m la aruncarea suliței, șanse de victorie mai au CRISTUDOR (100 m), CÎRSTEA și ANTAL (săritura în înălțime), NICULINA LUNGU (400 m), DOINA SPÎNU (săritura în lungime) și MARIANA NAN (aruncarea discului)". (a.v.).

SUCCESELE DE LA ATENA ȘI REGGIO EMILIA

(Urmare din pag. 1)

o a doua tinerețe, suplinind cu succes absența primului nostru „cangur", **Carol Corbu,** iar **Csaba Dosa** este foarte aproape de a-și situa constant săriturile la înălțime spre limita celor 2,20 m. Fără a excela, **Gh. Dulgheru, St. Marcu, V. Sărucan, N. Ligor** și **I. Naghi** au adus puncte prețioase, dar rezultatele lor puteau fi mult mai bune.

Victoria de la Atena, așa cum am mai spus, este prețioasă. Ea va trebui să-i stimuleze și mai mult pe purtătorii tricoului reprezentativ, calificați acum într-o fază superioară a competiției, unde vor întîlni numai echipe de prima mărime. (R. D. Germană, Franța, Suedia, Cehoslovacia). Șansele noastre într-o asemenea companie sînt minime, dar atleții noștri au datoria de a face totul pentru a justifica prezența lor într-o semifinală a „Cupei Europei", încercînd, la cît mai multe probe, să ridice ștacheta valorică a performanțelor. Exemplul mai tînărului lor coechipier **Gh. Ghipu** ar trebui să-i ambiționeze, să le întărească încrederea în posibilitățile de care dispun.

Tot la sfîrșitul săptămînii trecute atletele din reprezentativa țării au făcut o utilă repetiție înaintea startului (semifinala de la București) în „Cupa Europei". Victoria la 13 puncte (74—61) asupra „squadrei azzurra" în propriul ei fief spune poate mai puțin. Important este că **Argentina Menis, Valeria Bufanu, Viorica Viscopoleanu, Ileana Silai, Natalia Andrei, Olimpia Cataramă** rămîn în continuare valori sigure ale selecționatei, chiar și pentru întreceri cu un grad sporit de dificultate. Ele se situează printre cele mai bune performere ale continentului, în acest sezon și vor reprezenta, fără îndoială, punctele de sprijin ale naționalei în dificilele întreceri de la 5 august.

Semnificativ este și come-back-ul **Virginiei Ioan** (la Reggio Emilia a avut o încercare, bună la 1,86 m, ratată de puțin), al **Valentinei Cioltan** de la care așteptăm curînd și aruncări (promise) de peste 18 metri la greutate sau cel al **Marianei Condovici** cu un promițător 23,8 pe 200 m. Din păcate punctele slabe ale echipei rămîn alergările de la 100 m la 400 m și ștafetele, unde pierdem teren prețios din start. Chiar și rezultatele sulițaelor nu pot fi liniștitoare atunci cînd este vorba de o întrecere pe echipe, cu adversare de renume. Să sperăm, însă, că în perioada care a mai rămas pînă la noul start în „Cupa Europei", reprezentantele noastre nu-și vor precupeți eforturile în antrenament, iar selecționerii vor găsi soluțiile cele mai bune. Pentru că, o știm cu toții, calificarea în finală, este POSIBILĂ, de această dată.

COMPONENȚA GRUPELOR SEMIFINALE

MASCULIN. **Grupa A (Nisa): R. D. Germană, Franța, Cehoslovacia, Suedia, România, Bulgaria; Grupa B** (Ljubljana): R. F. Germania, Polonia, Finlanda, Spania, Elveția, Iugoslavia; Grupa C (Oslo): U.R.S.S., Anglia, Italia, Ungaria, Norvegia, Belgia.

FEMININ. **Grupa A (București): R. D. Germană, România, Ungaria, Italia, Elveția, Norvegia;** Grupa B (Sittard): R. F. Germania, Anglia, Olanda, Franța, Iugoslavia, Cehoslovacia; Grupa C (Varsovia): U.R.S.S., Polonia, Bulgaria, Suedia, Austria, Finlanda.

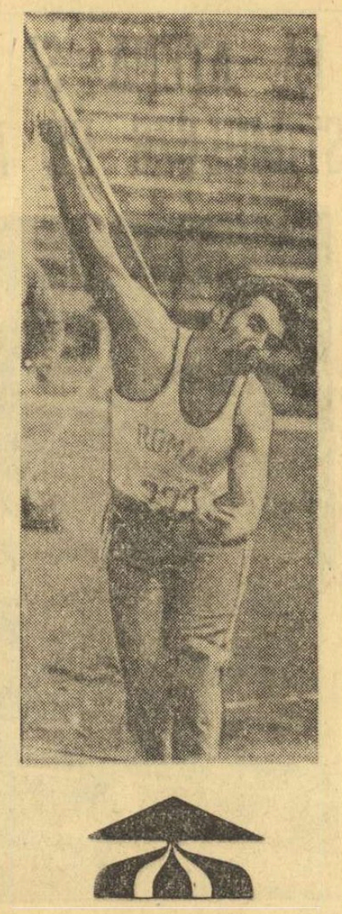

Dezideriu Szilaghy a adus echipei române o prețioasă victorie în „Cupa Europei"

FĂRĂ O MUNCĂ TITANICĂ

(Urmare din pag. 1)

au făcut meci nul cu cea de a doua clasată...

— Ce lucruri noi a scos în evidență turneul?

— Enorm de multe. Unele mai importante, altele doar de amănunt. Dar fiecare cu greutatea lui în desfășurarea unui joc. Esențial este, însă, că majoritatea formațiilor au promovat foarte multe elemente tinere, a căror principală caracteristică este forța, puterea fizică, gabaritul impresionant. În această direcție noi nu stăm chiar așa de strălucit și aceasta va fi unul din obiectivele de bază ale viitoarei pregătiri.

— Care credeți că au fost, atunci, elementele determinante ale victoriei handbaliștilor români?

— În această direcție este necesar să precizez că noi construim o altă formație, care, firește, va avea alt stil de joc, structural legat de noua componență a lotului. Acum fiecare membru al echipei trebuie să devină mai periculos în atac, mai agresiv în apărare, totul cu scopul de a-și ajuta coechipierii. Am început să practicăm un handbal foarte rapid, dinamic, cu finalizări variate, un handbal produs de o echipă OMOGENA. Vă rog să subliniați acest cuvînt, pentru că pe acest fond a fost posibilă victoria finală de la „Trofeul Iugoslavia"...

— Și, totuși, cîteva remarcări...

— Deși n-aș fi vrut, mă rog... În primul rînd portarul **Penu,** declarat pe bună dreptate cel mai bun portar al turneului. Apoi **Gațu,** care a reușit să conducă în liniște echipa, ceea ce ne-a ajutat enorm, și, așa zice, urmașii lui **Gruia, Kicsid** și **Birtalan.** Primul în revenire, mai curajos, iar al doilea promițător în ceea ce privește eficacitatea. De asemenea, **Voina** s-a dovedit incisiv în atac și foarte util în apărare, alături de cei doi pivoți **Licu** și **Stockl,** activi în ambele momente ale jocului. Un debut promițător și-a făcut **Capră.**

— O ultimă chestiune: cum vedeți în viitor pregătirea?

— Este greu de spus în cîteva cuvinte. În orice caz sîntem abia la începutul muncii de restructurare a echipei reprezentative. După cum se vede am început bine. Avem, deci, obligația să continuăm a munci la fel, dacă nu chiar mai bine, cu mai mult spor. Pentru că, vă repet, victoriile în handbalul masculin sînt din ce în ce mai greu de obținut. Fără o muncă titanică nimic nu se mai poate face...

IMPORTANTE HOTĂRÎRI ALE FORURILOR INTERNAȚIONALE DE JUDO

La Lausanne, s-au desfășurat recent importante evenimente pentru viitoarea dezvoltare internațională a judoului. Mai întîi a avut loc **Congresul Uniunii Europene,** apoi cel al **Federației internaționale,** iar în continuare, timp de trei zile s-au disputat **întrecerile campionatelor mondiale.** La toate aceste manifestări a fost prezent și secretarul general al federației române de specialitate, prof. **Anton Muraru.** La înapoiere, i-am solicitat cîteva amănunte. **„Cu prilejul Congresului Uniunii europene** — ne-a spus el — **s-au stabilit, printre altele, mărirea numărului categoriilor de greutate de la 6 la 8. A fost fixat numărul concurenților atît la întrecerile individuale cît și la cele pe echipe: pe viitor, fiecare țară nu va putea înscrie în concurs mai mult de 19 sportivi la campionatele europene de seniori și 20 la cele de juniori. Viitoarea ediție a campionatelor continentale de seniori (individual și pe echipe) va avea loc la Londra (8—12 mai, 1974), iar confruntările de juniori la Tel Aviv (7—10 martie, 1974). La Congresul Federației internaționale au participat 91 de delegați, reprezentînd 92 de țări afiliate (din totalul celor 112 afiliate). Printre hotărîrile ce au fost luate cu acest prilej reține atenția următoarele: dunga, în lățime de 5—7 cm, ce delimita spațiul de concurs, va fi de un metru. După cum se știe, pînă acum dunga respectivă putea fi depășită atunci cînd un sportiv finaliza procedee tehnice în apropierea ei. Mai mult, lupta la marginea saltelei era folosită cu succes de numeroși concurenți, constituind o tactică de surprindere a adversarilor. După considerabila mărire a acestei dungi, nici un sportiv nu o va putea depăși, fie și în timpul finalizării procedeelor tehnice, fără a fi penalizat, deoarece aceasta a devenit spațiul de atenționare; a fost uniformizată ca termen internațional titulatura sportivului care practică judo-ul: judoka, atît cînd este vorba de un concurent, cît și de mai mulți; au fost operate mai multe modificări în regulamentul de concurs și în statutul F.I.J. pentru dinamizarea luptei, printre care oprirea meciului nu se va mai face decît la decizia arbitrului (aranjarea, uneori exagerat de prelungită a costumului se va face din „mers", fără a fi întreruptă partida); în spațiul de luptă nu vor mai avea acces medicii, antrenorii sau masorii; următoarea ediție a campionatelor mondiale va avea loc la Viena (20—25 octombrie, 1975), cînd vor fi definitivate și propunerile F.E.J. privind limitele de greutate ale noilor categorii.**

Referindu-mă la confruntările campionatelor mondiale de la Lausanne, trebuie să menționez că, pentru prima dată în ultimii ani, toate medaliile de aur au fost cucerite de sportivii japonezi. Aș mai dori să subliniez că printre concurenții clasați pe primele șase locuri au fost și unii întrecuți de judoka români la C. E. sau la turneele internaționale din acest an: Rudolf Pointtev (Austria), Alexandr Gheorghiev și Ivan Pencev (Bulgaria). Chiar și unul dintre medaliați, Hans Zuckeschwerdt (R. D. Germană), care a ocupat locul III, a fost învins de un sportiv român — Ion Buzic".

După Raliul Nisipurile de Aur (R. P. Bulgaria)

AVEM AUTOMOBILIȘTI DE VALOARE

România — locul II în clasamentul pe națiuni

După cum am anunțat, la timpul potrivit, mai multe echipaje românești au luat startul în tradiționalul **raliu „Nisipurile de Aur", desfășurat în R.P. Bulgaria** — conținînd atît pentru campionatul european de raliuri cît și pentru „Cupa țărilor socialiste" (la care concurau în mod special formațiile românești).

Cursa propriu-zisă a avut două părți: **I. Nisipurile de Aur — Sofia (1 100 km); II. Sofia — Nisipurile de Aur (pe alt traseu — 990 km).** În prima parte a întrecerii — care conta pentru „Cupa țărilor socialiste" — noi am prezentat 11 echipaje (3 A.C.R., 4 Uzina Auto Pitești, 3 Ciclop, unul individual) care au avut, în general, o bună comportare. În sprijinul acestei afirmații este faptul că din 103 echipaje (Austria, Bulgaria, R. D. Germană, R.F. Germania, Italia, Iugoslavia, Polonia, România, Ungaria și Uniunea Sovietică) care au luat startul, doar 54 au terminat cursa — 10 dintre acestea fiind românești (pe mașini R 12 Gordini și Dacia 1300). În plus, **în clasamentul pe națiuni, reprezentanții țării noastre s-au clasat pe locul 2** după cei ai Bulgariei și înaintea celor din Polonia, Uniunea Sovietică, R.D. Germană și Ungaria.

Locuri bune s-au ocupat și în clasamentul general, unde au primit puncte doar primele 25 de echipaje. Dintre acestea, pe locul 3 — cu 23 de puncte (după un echipaj ungar care a primit 25 de puncte și altul bulgar cu 24 de puncte) s-au clasat **Dorin și Cornel Motoc. Echipajele Graef — Curtov — 19 p și Ionescu — Vezeanu** (care au greșit traseul) — 9 p. De altfel, toate formațiile românești s-au clasat printre primele 25, primind puncte.

În cea de a doua parte a traseului (Sofia — Nisipurile de Aur) s-au afirmat formațiile **U.A.P.** (pe Dacia 1300) dintre care două (din 3) au încheiat concursul, clasîndu-se printre fruntași și premiați. Astfel, **Vasile Olaru — Ilie Olteanu** au ocupat locul 2 la grupa a II-a, iar **Ion Răuță și Andrei Belu** locul 3 la grupa I. Ar mai fi de arătat că Olaru și Olteanu au primit și **„Cupa fair-play"** pentru faptul că în cadrul probei speciale au oprit, pierzînd minute prețioase, pentru a ajuta un echipaj italian care se accidentase.

În general, în raliul „Nisipurile de Aur" automobiliștii români (exceptînd cuplul campion Ionescu — Vezeanu de la care așteptam mai mult) au avut o comportare foarte bună, fiind printre protagoniștii acestei importante întreceri. O mențiune: succesul lor a fost posibil, în mare parte, și datorită bunei calități a cauciucurilor întrebuințate (Danubiana).

M.F R.

CAMPIONATUL DE GIMNASTICĂ AL ȘCOLILOR GENERALE SĂ FIE TRATAT CU MAI MULTĂ ATENȚIE

Desfășurată zilele trecute în sala sporturilor Victoria din orașul Ploiești, etapa finală a campionatului național de gimnastică pe echipe al școlilor generale a reunit 12 formații feminine și 10 masculine, clasate pe primele locuri în cele șase zone organizate de județele Neamț, Constanța, Arad, Maramureș, Argeș și de municipiul București.

În ce privește asigurarea condițiilor organizatorice și tehnice, se poate spune că finala de la Ploiești a beneficiat de un cadru corespunzător, Inspectoratul școlar județean, Consiliul județean pentru educație fizică și sport, precum și Consiliul organizației pionierilor (unind din timp toate măsurile pentru a asigura finalei o desfășurare normală, Astfel, concurenții au beneficiat de cazare și masă pe deplin satisfăcătoare, iar sala a fost dotată cu aparate și cu tot echipamentul necesar. Clubul Petrolul a manifestat multă grijă și și-a adus o contribuție substanțială pentru ca concurenții să evolueze la nivelul maxim al pregătirii lor sportive. Arbitrajul, asigurat de comisia județeană de gimnastică, s-a străduit să fie cît mai corect, dar lipsa de unitate și inconstanța manifestată uneori în aprecierea valorii unor execuții, în special a celor de ansamblu, a creat nemulțumiri în rîndurile unor profesori de educație fizică. Este mai mult ca sigur că această situație ar fi fost evitată dacă federația noastră de specialitate ar fi asigurat cel puțin arbitrii principali, atît la băieți cît și la fete, care să instruiască în prealabil brigăzile pe aparate.

Și acum, să ne referim la nivelul tehnic al competiției. Urmărind evoluțiile gimnastelor și gimnaștilor la aparate, se poate aprecia că reprezentanții unor școli s-au prezentat bine pregătiți atît la exercițiile de ansamblu, cît și la sărituri. **În mod deosebit ar trebui evidențiate echipele Liceului din Roznov, ale școlii generale nr. 9 din Bîrlad, ale Liceului din Cîmpia Mică (la feminin), precum și formațiile Școlii generale nr. 11 din Pitești** (alcătuită din copii din clasele a II-a și a III-a), **Școlii generale nr. 7 Reșița, Liceului din Gheorgheni (la băieți).** Neașteptat de slab au evoluat reprezentantele municipiului București (echipele Liceului Zoia Kosmodemianskaia și Școlii generale nr. 75 la fete, precum și cea a Școlii generale nr. 136 la băieți). De asemenea, nu am fost mulțumiți de nivelul la care s-au prezentat la etapa finală gimnastele și gimnaștii de la Școala generală nr. 10 Turda, Școala generală nr. 5 Deva, Școala generală nr. 3 Pitești, Liceul Ion Slavici Arad, (feminin), Liceul G. Codreanu din Bîrlad, Școala generală nr. 15 din Brașov, Liceul din Pecica-Arad (masculin).

La capitolul aspectelor negative am dori să semnalăm și un alt fapt, de natură să-i preocupe serios pe specialiștii noștri. Este vorba de absența de la faza finală a unor centre cu populație numeroasă, cu condiții materiale bune, cu tradiție în practicarea gimnasticii și cu suficiente cadre de specialitate, dar necalificate în finală din cauza pregătirii slabe cu care s-au prezentat la faza pe zonă. Este vorba de centre ca Cluj, Timișoara, Tg. Mureș, Sibiu, Craiova, Oradea, Ploiești, Galați, Iași, Brașov și altele, unde lipsa de preocupare a profesorilor de educație fizică și directorilor de școli, a inspectoratelor școlare, a organizațiilor de pionieri și a consiliilor pentru educație fizică și sport a făcut ca gimnastica să fie tratată în școli cu multă superficialitate. De altfel, nici Capitala noastră nu face excepție de la această situație, pentru că și în București s-a manifestat o inexplicabilă atitudine de delăsare față de campionatul de gimnastică al școlilor generale.

Pentru ediția viitoare a acestei întreceri se impune revizuirea compoziției exercițiilor, o mai bună concordanță între descrierea exercițiilor și desenele însoțitoare, o mai temeinică instruire a arbitrilor pentru evaluarea unitară a ansamblurilor.

VASILE LUPAN
instructor central al C.N.E.F.S.

Inițiative în sprijinul sportului studențesc

ÎN CAPITALĂ — UN CAMPIONAT DE RUGBY INTER-INSTITUTE...

Rugbyul bucureștean a intrat în „stăpînirea" a încă unui teren, inaugurat nu demult: cel de la Complexul sportiv studențesc, situat pe malul lacului Tei. Pentru cine își aduce aminte ce dificilă problemă constituia în trecut un teren de rugby, inițiativa studenților aparținînd Institutului de construcții din Capitală, capătă semnificații deosebite. Evident, o asemenea inițiativă trebuie apreciată la justa ei valoare.

Astăzi, Capitala posedă nu mai puțin de zece terenuri, unde se poate juca rugbyul. Răspîndite în diverse cartiere, aceste terenuri ne conduc la ideea că există posibilități pentru dezvoltarea sportului cu balonul oval, mai ales în orașul unde s-a jucat prima oară, cu 6 decenii în urmă.

Existența terenurilor și, în același timp, a unor nuclee rugbystice în diferite institute de învățămînt superior din București readuce în actualitate oportunitatea unei competiții prea repede dată uitării: un campionat interinstitute.

Să precizăm din capul locului: pasiunea pentru acest sport bărbătesc există. Există și studenți dornici să-l practice și cadre didactice destinate să-i îndrume pe tinerii practicanți.

Pe de altă parte, forurile sportive universitare studiază posibilitatea ca din toamnă, odată cu noul an de învățămînt, campionatul interinstitute să devină o realitate. Iubitorii rugbyului de la A.S.E., Arhitectură, Construcții, Politehnică, Petrol și Gaze, IEFS, Agronomie și din celelalte institute au primit cu bucurie această veste.

Organizarea întrecerilor de rugby între echipele studențești va echivala cu un dar prețios oferit unei discipline sportive care își va sărbători în curînd 60 de ani de existență în țara noastră.

prof. CAMIL MORȚUN

---

din TOATE SPORTURILE

CANOTAJ Duminică dimineață, cu începere de la ora 7,30, lacul Herăstrău găzduiește faza finală pe municipiul București a campionatului de canotaj rezervat juniorilor. Așteptate cu deosebit interes, întrecerile vor mobiliza la start pe cei mai buni schifiști juniori din secțiile bucureștene, care se pregătesc pentru finala campionatului republican, programată în luna august, la Snagov. În cursul zilei de astăzi, un lot de canotore și canotori români va părăsi țara pentru a participa la **„Regata Prietenia"**, programată să se desfășoare la Varșovia în zilele de vineri, simbătă și duminică. România va fi prezentă la întreceri cu următoarele echipaje: **2 f. c.** (Ion Nedelcu — Florian Abrudescu), **2+1** (Eugen Chiță, Dan Nimu-Dorel Frățică), **2 vise** (Vasile Grigore — Florian Grigore), **simplu** (Walter Lambertus), **4+1** (Cazimir Apostu, Dorel Iordache, Walter Isler, George Purcaru-Dorel Frățică), **4 f. c.** (Nicolae Hupoiu, Viorel Romănică, Gheorghe Kleisch, Dorian Popescu), **8+1** (Ioan Szekely, Radu Dumitru, Eugen Serghei, Mihai Enache, Werner Trautinger, Mircea Boldur, Victor Anitei, Erich Weber-Sorin Oprea) — la băieți și **2 vise** (Valeria Goncearenco — Iulia Grigore) și **simplu** (Dana Casaponiu) — la fete. Lotul este însoțit de antrenorul **Alexandru Aposteanu** și condus de prof. **Ștefan Pongratz.**

YACHTING În organizarea C.J.E.F.S. Mehedinți și în colaborare cu asociațiile sportive Viitorul Drobeta — Tr. Severin și Dunărea Orșova, la finele acestei săptămîni se va desfășura cea de a II-a ediție a concursului dotat cu **„Cupa Porțile de Fier"** la clasele FINN, FD, SNIPE și OPTIMIST. De notat este faptul că la întreceri se aliniază și componenții lotului reprezentativ care se pregătesc pentru participarea la Jocurile Balcanice.

HANDBAL. Zilele trecute s-a înapoiat din R. F. Germania echipa masculină de divizia A **Minaur Baia Mare,** care a întreprins un turneu de mai multe jocuri în această țară. Iată rezultatele înregistrate de handbaliștii bălmăreni: 22—19 (14—8) cu VFL Fredenbek, 19—12 (14—6) cu VTL Baad Schwartau, 14—17 (7—9) cu SV Hamburger, 30—10 (18—5) cu TV Ewerbach, 22—19 (11—8) cu VFL Gunzburgh, 29—15 (16—2) cu TVS Ghuling și 29—13 (15—4) cu MTV Kienlund Lunenburg. În drum spre țară Minaur Baia Mare a susținut și două partide în Ungaria, cîștigînd cu 20—17 (11—7) în fața formației Raba Elö Gör și cu 20—12 (12—6) în fața echipei Haladas Csomor.

TENIS Pe terenurile școlii sportive nr. 3 din str. Dr. Staicovici nr. 44, în organizarea clubului sportiv universitar Construcții, au început primele partide pentru Cupa Institutului de Construcții. La această competiție participă cei mai buni jucători aflați în țară și cei mai buni juniori. La băieți pe un tablou de 64 de participanți favoriți sînt: 1. T. Ovici (Progresul), 2. D. Hărădău (Steaua), 3. V. Marcu (Dinamo), 4. V. Sotiriu (Steaua). Se remarcă, de asemenea, prezența clujenilor L. Boldor, I. Komoroczi, Vera Rado-Pura și Luci Suciu (toți de la Politehnica). Primele rezultate din turul I băieți: C. Ionescu (Dinamo) — D. Geantă (Șc. sp. 3) 6—1, 6—3; M. Mîrza (Progresul) — V. Tomescu (Steaua) 7—5, 6—1; I. Rusen (Progresul) — C. Ristea (Steaua) 7—6, 4—6, 6—4; M. Taloș (C.S.U. Construcții) — Gr. Geantă (Șc. sp. 3) 6—3, 7—6; I. Casapu (Steaua) — C. Stănciulescu (Dinamo) 6—2, 6—1.

ATLETISM Simbătă și duminică se desfășoară la Atena Campionatele mondiale rezervate școlarilor. La această competiție, țara noastră va fi reprezentată de un grup alcătuit din 11 atleți. Dintre aceștia, cele mai mari șanse de a se clasa pe locuri fruntașe le au **Doru Oprea** la săritura în înălțime (2,07 m în acest an), **Vasile Tudorel** la săritura în lungime (7,39 m) și **Viorel Dumitrescu** la 100 m (10.6).

ORIENTARE TURISTICĂ La Mujdeni, în apropiere de Satu Mare, s-a desfășurat un concurs deschis orientariștilor asociațiilor sportive Voința din județele Cluj, Harghita, Mureș, Maramureș și Satu Mare. Dacă în întrecerea feminină s-au impus concurentele din Cluj, proba masculină a revenit sătmăreanului V. Mitru. Iată rezultatele tehnice: **Feminin: 1.** Mariana Tănase (Voința Cluj); **2.** Angela Moraru (Voința Cluj); **3.** Olga Nemeth (Voința Tg. Mureș). **Masculin: 1.** Vasile Mitru (Voința Satu Mare); **2.** Attila Mark (Voința Cluj); **3.** Ioan Mureșan (Voința Satu Mare).

CĂLĂRIE Ieri au părăsit Capitala componenții lotului de concurs complet pentru a participa la Campionatul balcanic, ediția a V-a, care se va desfășura între 6 și 8 iulie la **Sumen** (Bulgaria). Au făcut deplasarea **Oscar Recer, Gheorghe Moișeanu, Eugen Ionescu, Dumitru Loneanu** și **Dumitru Roșca.**

RUGBY La Constanța s-a desfășurat partida internațională de rugby dintre echipele **Farul** și **Polonia Poznan.** După un joc spectaculos, sportivii constănțeni și-au adjudecat o victorie meritată, ei dovedindu-se superiori în toate compartimentele. Scorul de **41—6 (19—0)** pentru Farul a fost realizat prin punctele marcate de **Dinu** (2 încerc.), **Caragea, Olteanu, Caraian, Holban, Gobjilă** (cîte o încercare), **Bucos** (lov. de picior căzută, 5 trans.) pentru gazde, respectiv **Mainko** (încerc.) și **Iașinski** (transf.). A condus foarte bine **A. Găgeatu,** din București.

PESCARII SPORTIVI BUCUREȘTENI ÎNVINGĂTORI

La Drobeta Tr. Severin a avut loc o mare întrecere internațională de pescuit sportiv între undițarii români și cei iugoslavi. Concursul principal, organizat cu ocazia împlinirii unui an de la terminarea Sistemului hidroenergetic și de navigație Porțile de Fier, a opus reprezentativele celor două capitale, **București și Belgrad.** Concursul, desfășurat pe Dunăre la locul denumit „Epave", a revenit, atît pe echipe cît și la individual, pescarilor români la scorul de 76—134. La individual a cîștigat campionul nostru național **Ion Pană,** care a prins 416 bucăți de obleți în greutate de 2,760 kg totalizînd 3 176 p. Pe locurile următoare s-au clasat Dragan Golubovici (Belgrad) 3 151 p și Vasile Simion (Buc.)3 094 p. Concomitent a avut loc un alt concurs internațional la care au participat pescari sportivi din **Drobeta Tr. Severin, Orșova,** precum și din orașele iugoslave **Kladova și Negotin.** Întrecerea pe echipe a revenit formației municipiului Drobeta Tr. Severin 31 p, 2. Kladovo 49 p, 3. Negotin 63 p, 4. Orșova 67 p. Individual: **1. C. Bilu** (Drobeta) 2 115 p, 2. St Cotarcea (Orșova) 1976 p, 3. Vl. Ilievici (Kladova) 1854 p. **(GH. MANAFU-coresp. județean).**

Primii trei clasați în concursul individual (de la stînga): Ion Pană, Dragan Golubovici și Vasile Simion

VÎNĂTORII SE ANTRENEAZĂ DE DOUĂ ORI PE SĂPTĂMÎNĂ

În fiecare miercuri și vineri după amiază, pe poligonul Tunari (în dreptul pavilionului central), au loc antrenamente cu handicap la talere la care pot participa toți vînătorii. Înscrierile se fac pe standul de tir, între orele 16,30—17,30, pe baza permisului de vînătoare vizat pe anul 1973. Participanții își vor aduce arma și circa 10—12 cartușe de 2,50 mm. Taxa de înscriere este de 10 lei. Primilor clasați li se acordă premii în materiale sportive. Pot lua parte (fără plata taxei de înscriere) și copiii vînătorilor care au împlinit 15 ani. La poligonul Tunari se ajunge cu autobuzul 48 de la piața Scînteii pînă la punctul zoologic Băneasa, de unde se mai merge pe jos 200 m. Alte detalii se pot obține la tel. 33 04 31.

CONCEDIUL ÎN STAȚIUNILE CLIMATERICE – UN BUN PRILEJ PENTRU FEMEI DE A FACE SPORT ȘI MIȘCARE ÎN AER LIBER

(Urmare din pag. 1)

timpul concediului petrecut în stațiunile balneo-climaterice...

— Într-adevăr, pentru femeie, perioada concediului ar putea însemna completarea lacunelor privitoare la educația fizică, luarea de cunoștință cu unele forme de practicare a exercițiilor și formarea fondului de deprinderi motrice necesare activității sportive independente. Pentru aceasta, este necesară organizarea, pe un plan superior, a activității de educație fizică și sport în localitățile balneo-climaterice, apelîndu-se și la tratarea diversificată, prin sport, a celor veniți la odihnă, în funcție de starea sănătății, sex, vîrstă. Mă refer și la valorificarea intensivă a condițiilor locale, climatice, geografice și materiale, pentru organizarea practicării exercițiilor fizice, realizîndu-se o odihnă activă, cu conținut plăcut, util, atractiv. Trebuie să se acorde prioritate formelor necompetiționale de practicare a sportului, celor de mare accesibilitate în rîndul femeilor ca : gimnastica igienică (înviorare), gimnastica de întreținere, gimnastica modernă, popicele, înotul, tenisul de masă, schiul, turismul, ciclo-turismul, sănișul, patinajul. De mare eficacitate ar putea fi și organizarea unor cursuri de inițiere în diferite sporturi cu durata de 12 pînă la 18 zile, în funcție de preferințe. Pentru buna desfășurare a tuturor acestor activități, este necesar ca la repartizarea în vile, fiecare femeie să primească o fișă care trebuie să cuprindă informații cu privire la starea ei de sănătate și preferințele pentru anumite activități fizice. Cu această ocazie, se poate comunica și ce activități sportive se pot practica în localitate.

— Cum credeți că se poate asigura o propagandă corespunzătoare pentru practicarea sportului de către femei în timpul concediului ?

— Există o sumedenie de mijloace, printre care afișele, anunțurile transmise prin stațiile de amplificare, popularizarea acțiunilor prin presa locală, organizarea unor conferințe și dezbateri cu tematici sportive, inițierea unor demonstrații și întreceri la care să participe fie sportive aflate în stațiune, fie altele, invitate în mod special. Cred că nu ar fi lipsită de interes nici popularizarea în întreaga țară a „caracteristicilor" sportive ale tuturor localităților balneo-climaterice, pentru ca fiecare amatoare să poată afla, înainte de a opta pentru o stațiune sau alta, ce activități sportive pot fi organizate în locurile unde va petrece concediul. În plus, ar fi necesar să se organizeze un sistem competițional, între locatarii vilelor, zonelor, sau componenții seriilor, în funcție de activitățile solicitate de către ei înșiși. Nu trebuie neglijată nici activitatea comună pentru mamă și copil (gimnastică, jocuri adecvate), în locuri special amenajate.

Printre sugestiile primite de la interlocutoarea noastră am mai reținut : **organizarea cîte unui centru de gimnastică medicală și de întreținere în fiecare stațiune de odihnă, amenajarea unor terenuri simple, „universale", care să corespundă cerințelor de practicare a mai multor sporturi, construirea unor instalații de gimnastică la care să se poată lucra independent, dotarea vilelor cu materiale simple, necesare gimnasticii de întreținere și de înviorare cum ar fi corzile, ganterele, extensoarele, benzile de cauciuc, mingile medicinale, înființarea unor centre de închiriere a materialelor sportive și a unor locuri speciale pentru desfășurarea activității de recreere cu copiii.**

În materializarea ideilor expuse de către conlocutoarea noastră, un rol foarte important îl au (mai ales în direcția practicării sportului în localitățile balneoclimaterice de către femeile venite la odihnă), Comisiile județene pentru educație fizică și sport feminin. Totuși, problema intră, în mare măsură, și în raza de activitate a altor organe. Ne referim, în primul rînd, la **Consiliile populare ale localităților balneare, la O.N.T., la Consiliile județene și orășenești pentru educație fizică și sport. Colaborarea dintre aceste foruri trebuie să asigure un cadru organizatoric corespunzător practicării exercițiilor fizice de către toți cetățenii veniți la odihnă.** În direcția formării de instructori sportivi specializați în activități de agrement se poate apela la foști sportivi, la studenții I.E.F.S. și F.E.F. sau la absolvenți ai liceelor cu program de educație fizică, astfel încît fiecare județ să-și alcătuiască un adevărat corp de cadre specializate. Nu lipsită de interes ar putea fi detașarea unor instructori din București și din alte cîteva centre din țară, care să completeze locurile din diferite stațiuni, în perioada de vîrf.

fotbal

AGENDĂ ESTIVALĂ

LOTUL RAPIDULUI S-A REUNIT IERI ÎN GIULEȘTI

Ieri dimineață s-a reunit, în **Giulești,** lotul **Rapidului.**

Cu excepția lui Răducanu (în tratament la Băile Felix), au fost prezenți toți ceilalți componenți ai lotului.

Astăzi și mîine, fotbaliștii feroviari vor fi supuși unui riguros control medical, urmînd ca simbătă ei să efectueze deplasarea la Predeal, unde vor rămîne, pentru prima parte a pregătirilor, pînă la 26 iulie.

Jucătorii Rapidului vor fi însoțiți în stațiunea montană de antrenorii **Dumitru Macri** și **Ion Ionescu.**

ȘI LA F.C. CONSTANȚA S-A DAT STARTUL PREGĂTIRILOR

De la 21 iunie, jucătorii echipei F.C. Constanța au intrat într-o binemeritată vacanță care a luat sfîrșit luni 2 iulie, dată la care antrenorii **E. Hașoti** și **P. Comăniță** au programat prima ședință de pregătire în vederea noului sezon competițional. Au răspuns prezent toți componenții lotului. S-a lucrat numai o „repriză" de 45 de minute pentru adaptarea organismului la efort.

Fotbaliștii constănțeni au fost deci cei mai grăbiți în privința reluării activității. Explicația ne-a dat-o C. Mareș — vicepreședintele clubului. **„În campionatul viitor vrem să fim scutiți de orice emoție. De aceea, atît noi cît și jucătorii, am considerat că este bine să se profile de cîteva zile în plus care să permită acumularea unui potențial fizic superior, pe fondul căruia să se poată broda mult mai bine cunoștințele tehnico-tactice".** În continuare antrenamentele vor continua zilnic în localitate.

SPORTUL STUDENȚESC A TERMINAT, IERI, VACANȚA

Astăzi, la ora 12, pe stadionul Politehnica, antrenorul Gheorghe Ola sună adunarea. Prima echipă a sportului studențesc și „tineretul" se întrunesc pentru a începe pregătirile noului campionat. Pînă la 8 iulie studenții bucureșteni vor rămîne în Capitală, unde vor efectua și controlul medical (5—7 iulie), urmînd ca duminică după-amiază să plece la Predeal, unde vor efectua pregătiri pînă la 23 iulie. Simbătă vor reveni în cadrul lotului și cei cinci jucători care se află în tratament în diferite stațiuni: **O. Ionescu** și **M. Sandu** (la Băile Herculane), **Ciocîrlan** și **Lucaci** (la Băile Felix) și **Kraus** (la Ocna Sibiului).

MÎINE, REUNIRE A LOTULUI STEAGULUI ROȘU

Începînd de mîine jucătorii echipei Steagul roșu încheie vacanța. După obișnuitul control medical, va avea loc prima ședință de pregătire în vederea noului sezon competițional. Pînă la 12 iulie antrenamentele se vor desfășura zilnic în Brașov, apoi stegarii vor urca în Poiana Brașov unde vor lucra intens pentru crearea capacității de efort. Cîțiva jucători care au suportat diverse traumatisme, au fost plecați pe timpul vacanței, la Eforie Nord, unde au urmat tratamente zilnice cu nămol. **Este vorba de Olteanu, Ghergheli, Alecu** și **Mateescu.** Dintre aceștia **Ghergheli,** care a resimțit urmările unei duble entorse la gleznă și genunchi, prezintă semne de întrebare în privința reluării pregătirilor. În rest toți ceilalți componenți ai lotului sînt apți de a se încadra programului preconizat de antrenorul **Nicolae Proca.**

LA TRATAMENT PE LITORAL

Jucătorii de la **F.C. Argeș** se află în vacanță. În aceste zile, pe plaja de la **Eforie Nord,** pot fi văzuți **Dobrin, Ivan, Pigulea** și **Radu,** care efectuează tratamente cu nămol.

Ceilalți componenți ai lotului piteștean au preferat să rămînă în localitate împreună cu familiile lor.

La 12 iulie toți jucătorii vor fi supuși unui exigent control medical, o zi mai tîrziu fiind programat primul antrenament. Pregătirile se vor desfășura în continuare la Snagov, într-un permanent crescendo ca durată și intensitate pentru ca la 3 august, cînd este în proiect un turneu internațional, consacrat împlinirii a douăzeci de ani de la înființarea clubului argeșean, echipa să se afle în bună formă sportivă.

DE LA CLUBUL STEAUA

În legătură cu știrea apărută în ziarul nostru de ieri la rubrica *„Vestile vacanței"*, privitoare la măsura conducerii clubului din Calea Plevnei de a renunța la o serie de jucători printre care au fost citați Coman, Ciugarin, Hălmăgeanu, Negrea, Cristache, Vigu, Ștefănescu, Voinea, clubul Steaua ne-a făcut cunoscut ieri printr-o scrisoare că *„întrucît conducerea clubului și a secției de fotbal nu a analizat și nu a luat nici o hotărîre privind lotul echipei, datele publicate sînt inexacte"*.

În consecință, regretăm folosirea unor surse colaterale eronate și facem cuvenita rectificare.

Pe temele jocului

MIȘCAREA ÎN PLUS

Există în fotbalul modern, printre multe alte principii și reguli ce acționează în sprijinul eficacității, o lege de bază, un postulat care exprimă, în practică, ceva din însăși esența jocului: **drumul cel mai scurt și cel mai sigur către victorie presupune, înainte de toate, condiția simplității.** Simplitate în execuții tehnice, în gîndire, în mișcarea cu și fără minge, în construcția și finalizarea acțiunilor. Cu alte cuvinte spus, fără complicații inutile, fără artificii ieftine, evitînd în ultimă instanță, pe cît se poate, tot ceea ce numim în mod obișnuit, MIȘCAREA ÎN PLUS.

Mișcarea în plus a devenit însă o deprindere a multor jucători și de aceea ea pare, adeseori, foarte greu de evitat sau în mod paradoxal, uneori chiar firească. Aceasta face ca multe execuții tehnice, greșite sau fără scop tactic, să treacă mai puțin observate, la un moment dat, deși în ansamblu efectul lor se resimte evident pe planul calității jocului. Așa este cazul, de pildă, al jucătorului care preferă să oprească mingea și să o rețină, atunci cînd mai indicată, pentru cursivitatea acțiunii, ar fi fost pasa din vole sau prin deviere; ca și a aceluia ce, indiferent de împrejurări, reușește o preluare nu dintr-o singură mișcare, ci din două sau chiar din trei. În aceeași categorie am putea include și pe cei ce exagerează în conducerea balonului — fotbaliști de altfel valoroși — ca Dincuță, Anca, Dumitriu IV sau Angelescu, care nu o dată își pun cochipierii într-o poziție de așteptare, fără speranțe, a unei pase utilizabile. Și, pentru că am amintit de acest element tehnico-tactic de bază al jocului vom mai adăuga aici că situația cea mai caracteristică poate, care exprimă la modul cel mai concret mișcarea în plus, o constituie întîrzierea în transmiterea mingii. În aceste condiții, degajarea fundașului poate deveni un pericol pentru poarta proprie, deschiderea mijlocașului pe aripi, o pasă la adversar și centrarea extremei o simplă formalitate.

În sfîrșit, mișcarea în plus se mai manifestă, în aceeași notă de netăgăduită inutilitate și în abuzul de dribling. Aelenei, Caniaro, Florea (Sport Club) sau M. Răducanu realizează — este drept — unele lucruri de finețe, dar rareori aceștia — și mulți alții ca ei — înțeleg să renunțe, la momentul oportun, după prima sau cel mult a doua fentă, la tentația de a-și păcăli adversarul, pentru a se pune, în mod normal, în slujba jocului colectiv al echipei.

Factor comun al tuturor situațiilor menționate, pînă acum, mișcarea în plus își găsește, în primul rînd, originea în insuficiențele sub raportul instruirii individuale și de ansamblu a jucătorilor. Pentru că a nu te complica în joc și a juca simplu înseamnă a avea o bună capacitate de efort, care să permită a alerga mult și cu folos; înseamnă a poseda o tehnică superioară, care să te ajute a greși cît mai puțin și un nivel de cunoștințe tactice, corespunzător cerințelor fotbalului modern.

În același timp însă, adepții mișcării în plus sînt tributari unei mentalități perimate, potrivit căreia valoarea personalității s-ar putea identifica cu comportarea de vedetă, cu orice preț. De aici și dificultățile ce stau în fața antrenorilor, a căror muncă strict individualizată, de la caz la caz, nu trebuie să rămînă o simplă activitate cu caracter de campanie.

M. ILIESCU

CAMPIONATUL DIVIZIEI A ÎN LUMINA CIFRELOR (II)

Continuăm să vă prezentăm astăzi alte aspecte de ordin statistic din desfășurarea celui de al 55-lea campionat al Diviziei A.

● **Din cele 240 de partide, 141 au revenit gazdelor, 72 s-au terminat la egalitate, iar 27 s-au încheiat cu victoria oaspeților. În etapa a V-a și a XXI-a, oaspeții au obținut cele mai multe victorii : 3. De altfel, în etapa a XXI-a ei au realizat și cele mai multe puncte: 8.**

● **Iată jucători care au reușit să înscrie mai mult de un gol într-o partidă: 4 goluri : Năstase ; 3 goluri :** Oblemenco, Hajnal, Lucescu, Bălan, Iordănescu, Mărculescu ; **2 goluri :** Oblemenco (în 6 partide a marcat cîte 2 goluri), Roznai (în 3 meciuri), Roșu (2), Pescaru (2), Anghel (2), Lucescu (2), Mareu (2), Tarălungă (2), Dumitru (2), Mulțescu (2), Adam (2), Dudu Georgescu (2), Beldeanu, Nestorovici, M. Sandu, Tănăsescu, Mărculescu, M. Stelian, Dumitriu III, Năstase, Iordănescu, M. Popescu, Axente, Kun, Domide, Dumitrache, Mureșan (A.S.A.), Naghi, Varodi, Mateescu, Pană (S. C. Bacău) și Enescu, fiecare cîte o dată.

● **Meciurile campionatului recent încheiat au fost urmărite de aproximativ 2 854 000 de spectatori (în ediția trecută 2 557 000). Media pe etapă : 95 100, iar cea pe partidă 11 900. Cei mai mulți spectatori au fost înregistrați în etapa a XIX-a : 161 000 (dintre care 75 000 la București, iar 25 000 la Craiova). Cei mai mic număr de spectatori l-am consemnat în etapa a XIV-a : 58 500 (dintre care 20 000 la Craiova). După cum se poate observa, din nou, orașul cu cei mai mulți spectatori la un meci este tot Craiova, care deține, de altfel, și prima poziție în clasamentul orașelor, întocmit pe baza mediei de spectatori : 1. CRAIOVA 27 600 ; 2. București 15 600 ; 3. Reșița 14 600 ; 4. Ploiești 13 800 ; 5. Constanța 11 100 ; 6. Pitești 11 000 ; 7. Tg. Mureș 10 500 ; 8. Arad 10 400 ; 9. Bacău 9 600 ; 10. Brașov 8 700 ; 11. Cluj 7 800 ; 12. Petroșani 4 800. De remarcat că în etapa a XXX-a la Craiova s-a înregistrat recordul campionatului — 45 000 de spectatori, într-un oraș de provincie.**

● **Odată cu prima etapă a returului, în caseta tehnică a cronicilor au început să fie trecuți și jucătorii cărora li s-a arătat cartonașul galben. În cele 120 de partide ale returului, cartonașele galbene au fost fluturate de 155 de ori în fața a 100, de fotbaliști. Repartizarea pe echipe a celor 100 de jucători este următoarea : F. C. Argeș și „U" Cluj — cîte 4, C. S. M. Reșița, C.F.R. Cluj și Dinamo — 5, Sportul studențesc, Petrolul, S. C. Bacău, Steaua și Univ. Craiova — 6, U.T.A., Steagul roșu și Jiul — 7, F. C. Constanța și Rapid — 8, A.S.A. — 10. Jucătorii cărora li s-a arătat de cele mai multe ori cartonașul galben : Stocker, Dincuță, Pop și M. Sandu — de cîte 4 ori, Smarandache, Jenei, Oprea, Nistor, Hajnal, Birău, Munteanu, Cazan și Moldoveanu, de cîte 3 ori.**

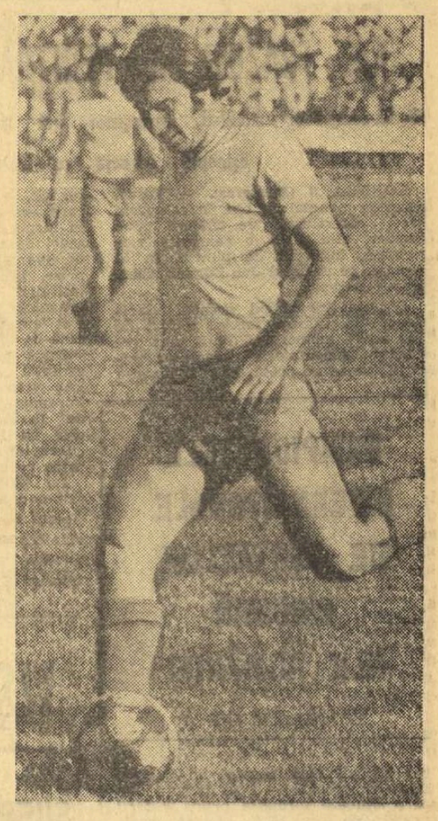

Golgeterul Oblemenco *a realizat, pentru a ajunge la 21 de goluri, cifră cu care a cîștigat întrecerea eficacității, cîteva performanțe deosebite : trei goluri înscrise într-un meci și de 6 ori cîte două goluri în cursul unor partide.*

Foto : Dragoș NEAGU

● **După cum am mai anunțat, „Trofeul Petschovschi" a revenit publicului piteștean, cu media 9,20. Trebuie să mai adăugăm că a fost una dintre cele mai disputate ediții. Trei orașe, Pitești, Cluj și Ploiești aveau, înaintea ultimelor etape, cele mai justificate pretenții în cucerirea trofeului. În final, cele 6 note de 10 primite, în retur, de spectatorii din Pitești s-au dovedit hotărîtoare în obținerea mult rîvnitului trofeu al sportivității. Din păcate, au fost orașe, mai precis spectatori, care au primit și note mici : nota 4 Craiova (etapa a III-a), Petroșani — (etapa a XIII-a), Ploiești (etapa a XXI-a), iar nota 5 : Brașov (etapa a VI-a), Reșița (etapa a XIII-a).**

● **Cei 32 de cavaleri ai fluierului, care au condus partidele acestui campionat, au primit, în total, 1 057 de stele, cifră superioară ediției trecute, cînd s-au înregistrat 1 036 de stele. Cronicarii ziarului nostru au acordat de 140 de ori cîte 5 stele, de 70 de ori cîte 4, de 19 ori cîte 3, de 8 ori cîte 2 și de 2 ori cîte una. Cele mai multe stele — 40 (record absolut) — au fost înregistrate în etapa a XXII-a, cele mai puține — 28 — în etapa a XX-a. Cele mai multe meciuri** au fost conduse de : Gr. Birsan și A. Beniu, cîte 14, N. Rainea și O. Anderco — 13, N. Petricoanu — 12, Gh. Limona și N. Cursaru — 11, C. Petrea, C. Ghemigean și M. Rotaru — 10 etc. Clasamentul arbitrilor, pe baza mediei de stele, este următorul : **1. Gh. LIMONA 4,90, 2—3. C. Niculescu și Gh. Popovici 4,87, 4. Gr. Birsan 4,78, 5. N. Petricoanu 4,66, 6—7, C. Petrea și C. Ghemigean 4,60 etc.** Interesantă simetria arbitrului Em. Păunescu, care la primele patru meciuri ale sale din acest campionat a fost delegat să conducă, de tot atîtea ori, echipa C.F.R. Cluj : de 2 ori acasă, de 2 ori în deplasare. La Cluj a primit de două ori cîte 4 stele, iar în deplasare de două ori cîte 5 stele. Coincidența trebuie să atragă însă atenția Colegiului central al arbitrilor în privința obligativității unei rotații a echipelor, atunci cînd se efectuează delegările.

Agenda ACTIVITĂȚII SPORTIVE DE MASĂ

La Spartac București AU ÎNCEPUT ÎNTRECERILE „CUPEI ELIBERĂRII"

Ca în fiecare an, și acum, la populara asociație sportivă bucureșteană, Spartac, întrecerile dotate cu **„Cupa Eliberării"** cunosc o mare afluență de participanți. Primii care au intrat în competiție au fost popicarii. Ei susțin meciurile lor aproape zilnic, pe arena Recolta și, întrucît s-au înscris un număr mare de echipe — 40, finalistele vor fi cunoscute tocmai la începutul lunii viitoare. În calendarul întocmit de conducerea asociației în cinstea zilei de 23 August sînt prevăzute numeroase întreceri la volei, fotbal (și-au manifestat dorința de a se întrece nu mai puțin de 24 echipe), handbal (16 echipe), tenis de masă, orientare turistică (40 de echipe) și tir.

Turismul ocupă un loc aparte în activitatea asociației Spartac. Nu există săptămînă fără ca vreun grup de iubitori ai naturii, ai drumeției pe jos, să nu plece în excursie. La sfîrșitul acestei săptămîni, de pildă, în agenda organizatorului activității turistice, **Matei Stăncioiu** — un activist sportiv obștesc foarte inimos — figurează patru itinerare : o excursie la Cheia cu vizitarea, printre alte obiective, a casei memoriale Nicolae Iorga de la Vălenii de Munte, escaladarea vîrfului Muntele Roșu, o călătorie la Giurgiu, care se va încheia cu o plimbare cu vaporul pe Dunăre, vizitarea litoralului. Un alt numeros grup va petrece duminică la șirandul de pe malul Argeșului, de la Adunații-Copăceni, unde pe lîngă obișnuita plajă și „bălăceala" în apă, participanții vor avea la dispoziție mingi de volei și de fotbal... **(T.R.)**

ÎN CĂUTAREA VIITORILOR SPORTIVI DE PERFORMANȚĂ

Clubul sportiv Crișul din Oradea a inițiat o amplă acțiune de selecție printre elevii școlilor generale din oraș (12—16 ani). Verificînd aptitudinile tinerilor pentru box, lupte, baschet și scrimă, tehnicienii clubului au „filtrat" din cei intrați în selecție, un număr de 60 de copii cu reale calități, care au și fost îndrumați către secțiile de performanță ale clubului.

Paul LORINCZ — coresp.

Concurs pentru handicapați fizic la Voința București

A intrat în tradiția activității clubului sportiv Voința București de a organiza, periodic, întreceri sportive pentru cooperatorii invalizi, cei handicapați fizic. După o serie de întreceri preliminare, luni și marți, aproape 300 de tineri și vîrstnici din cooperativele bucureștene de invalizi „Munca", „Chimica", „Drum nou", „Metalica" ș.a. s-au întîlnit pe stadionul Voința pentru a-și disputa întîietatea în campionatul organizat special pentru ei. Au avut loc întreceri de atletism (alergări pe distanța de 60 m, aruncarea greutății și a mingii de oină, sărituri în lungime), popice și fotbal. La popice și la atletism bine s-au comportat cooperatorii de la „Munca", ocupanți a numeroase locuri fruntașe. La fotbal, finala a opus echipele „Drum nou" și „Chimica".

„CUPA ZIARELOR"

Luni după-amiază s-au disputat meciurile celei de-a treia etape din „Cupa ziarelor". Iată rezultatele înregistrate : **Sportul — Scînteia tineretului** 5—1 (3—1) ; **Agerpres — Combinata Flacăra, România liberă** 2—1 (0—1) ; **Neuer Weg — Munca** 6—3 (2—2) ; **Combinata Informația București, Satul socialist — Elöre** 2—1 (1—1).

Clasamentul la zi : 1. **Agerpres** 6 p. ; 2. **Sportul** 5 p. ; 3. **Scînteia tineretului** 4 p. ; 4. Combinata Flacăra, România liberă 3 p. ; 5. Neuer Weg 2 p. (golaveraj 6—4, un joc mai puțin) ; 6. Scînteia 2 p. (5—3, un joc mai puțin) ; 7. Combinata Informația București, Satul socialist 2 p (3—10) ; 8. Munca 0 p. (4—9, un joc mai puțin) ; 9. Elöre 0 p. (2—12).

DUMINICĂ ÎN MUNȚII MARAMUREȘULUI „FESTIVALUL IZVOARELE '73"

(Urmare din pag. 1)

voarele, nu numai locuitorii municipiului Baia Mare ci și cei din orașul Sighet și din comunele din împrejurimi. Tineretul, în majoritate, va parcurge drumul pînă sus la Izvoarele pe biciclete, unii participînd chiar la un concurs. Alții, și aceștia sînt cei mai numeroși, vor urca pe jos, pe potecile turistice.

Programul este deosebit de bogat și de variat. Astfel, **partea culturală cuprinde numeroase manifestări artistice dedicate sărbătoririi a 125 de ani de la Revoluția din 1848, la care își vor da concursul formații artistice ale sindicatelor și cele ale căminelor culturale sătești.** Nu vor lipsi, firește, nici cîntăreții de muzică ușoară și renumiții rapsozi populari maramureșeni. Dar nici activitățile sportive nu se lasă mai prejos. **Se vor organiza partide fulger de fotbal între echipe alcătuite de... acasă și pe loc, vor avea loc meciuri de volei, demonstrații de box, judo, lupte, scrimă, gimnastică și nelipsitele jocuri distractive** (alergarea în sac, cu oul în lingură, trasul frînghiei etc.), **iar niște feciori voinici din codrii Maramureșului își vor demonstra forța și dibăcia la tăiatul lemnelor.**

Asociațiile bălmărene și cele din Sighet, în număr de peste 15, vor fi prezente cu sportivii lor la acest mare Festival maramureșan.

SATUL DE VACANȚĂ CONSTANȚA

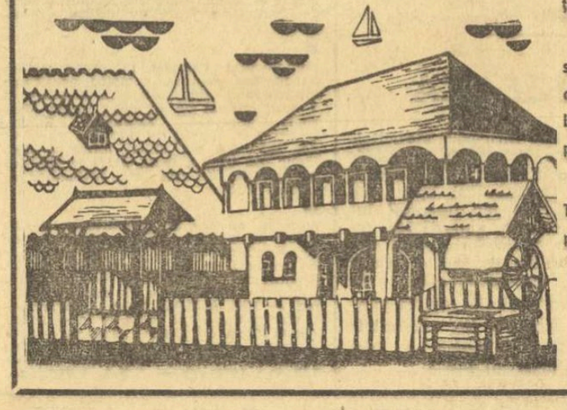

Pe litoral, în noul cartier Tomis al orașului Constanța, la intrarea în Mamaia, s-a deschis unul dintre cele mai frumoase complexe turistice ale cooperației de consum.

„SATUL DE VACANȚĂ CONSTANȚA" este alcătuit din peste 20 unități de alimentație și cazare, construite în stilul autentic al gospodăriilor țărănești din diferite județe.

La fiecare unitate, oaspeții au posibilitatea să servească micul dejun, prînzul sau cina, să se delecteze cu preparate culinare tradiționale și băuturi din județul respectiv, ascultînd muzică populară românească.

De la expozițiile cu vînzare din cadrul „SATULUI DE VACANȚĂ CONSTANȚA" pot fi cumpărate tot felul de obiecte de artizanat ș.a.

COOP

LA 8 IULIE, TRAGERE EXCEPȚIONALĂ PRONOEXPRES

Duminică 8 iulie a.c., Administrația de Stat Loto — Pronosport organizează o atractivă tragere excepțională Pronoexpres cu atribuire de autoturisme, excursii peste hotare și bani.

Se acordă autoturisme „DACIA 1300" și „SKODA S 100", excursii în Republica Democrată Germană pe ruta : BERLIN — LEIPZIG — DRESDA și excursii în AUSTRIA.

Cîștigurile în bani sînt de valoare variabilă și fixă.

Pentru atribuirea tuturor acestor premii se vor efectua 5 extrageri de cîte 8 numere din 45. În total se vor extrage 40 de numere.

Participarea se face pe bilete de 3 lei, 6 lei și 15 lei varianta. Precizăm că se poate participa și pe variante combinate și combinații „cap de pod", calculate la 6 lei sau 15 lei varianta simplă componentă.

Procurați-vă din vreme biletele !

● Tragerea Pronoexpres de astăzi va fi televizată direct din Studioul de Televiziune cu începere de la ora 19.05.

● Astăzi și mîine sînt ULTIMELE ZILE în care vă mai puteți procura biletele pentru tragerea Loto de vineri 6 iulie, tragere la care se aplică în continuare NOUA FORMULĂ TEHNICĂ extrem de avantajoasă pentru participanți.

CÎȘTIGURILE CONCURSULUI PRONOSPORT DIN 1 IULIE 1973

Categoria 1 (13 rezultate) 903,80 variante a 176 lei

Întrucît valoarea cîștigurilor de categoria a II-a și a III-a (12 și respectiv 11 rezultate) sînt sub plafonul minim de 20 lei, conform regulamentului fondul acestor categorii a fost atribuit variantelor de categoria I.

Rubrică redactată de LOTO-PRONOSPORT

sportul în lume

CAMPIONATELE MONDIALE DE SCRIMĂ

ȚIU, DIN NOU, PRINTRE PRIMII 6 FLORETIȘTI

Irimiciuc – victimă a erorilor de arbitraj – n-a depășit sferturile de finală

GÖTEBORG, 3 (prin telefon, de la trimisul nostru). — Semifinalele probei de floretă suferind o schimbare de programare (cu consensul tuturor sportivilor calificați au fost mutate la începutul după-amiezii) marți dimineața ne-am putut concentra atenția asupra primului tur al întrecerii sabrerilor, în care țara noastră este reprezentată de campionul „en titre", **Gheorghe Culcea**, de **Dan Irimiciuc, Dan Popescu, Alexandru Nilcă** și tînărul **Cornel Marin.**

Primele asalturi ale sabrerilor noștri ne-au oferit notații optimiste deoarece aproape toți au început cu mult curaj competiția. Mezinul lotului, **Cornel Marin** a luptat foarte decis reușind o serie de 3 victorii (5—1 cu **Salvadori**, sabrerul nr. 2 al Italiei, 5—2 cu spaniolul **Sanchez** și 5—0 cu suedezul **Zöld**). În celelalte două asalturi el a fost învins dar foarte greu, la diferență minimă : 4—5 cu redutabilul trăgător sovietic, **Krovopuskov** și cu olandezul **Dijkman.**

Dan Popescu și-a cîștigat dreptul de a lupta mai departe obținînd numai două victorii. Dar au fost victorii realizate la scoruri categorice (5—1 cu canadianul **Fekete** și 5—0 cu japonezul **Otsuka**) așa încît a avut un indice net superior următorului clasat. De altfel, tot cu 2 v s-a calificat pentru turul următor (corespunzînd optimilor de finală) și **Al. Nilcă.** El l-a întrecut, mai întîi, pe vestgermanul Grosser cu 5—2 și apoi a dispus, mai ușor decît arată rezultatul, de cubanezul **Ortiz**, finalist în turneele de la Budapesta și Sofia, cu 5—4.

Dan Irimiciuc, realizînd trei victorii consecutive, și-a asigurat și el calificarea în „optimi". Au fost trei victorii fulgerătoare obținute de o manieră care l-a făcut pe președintele juriului de la planșa sa, italianul A. Montano să exclame încîntat : **„Aceasta e o demonstrație de scrimă".** Irimiciuc l-a întîlnit mai întîi pe japonezul **Akiho** de care a dispus cu 5—3 pentru ca în asaltul următor, cu olandezul **Janssen**, să nu primească nici o tușă (5—0). În meciul următor a avut ca adversar pe **E. Vinokurov** (component al echipei olimpice a U.R.S.S.) pe care l-a întrecut cu 5—2.

Gh. Cuicea adjudecîndu-și victoria în trei asalturi (5—1 cu Szepesi — S.U.A., 5—3 cu Ham — Olanda și 5—4 cu Pavlenko — U.R.S.S.) a promovat și el în turul următor.

Programul de după amiază a fost deschis cu semifinalele floretiștilor. Reprezentantul nostru **M. Țiu** ne-a

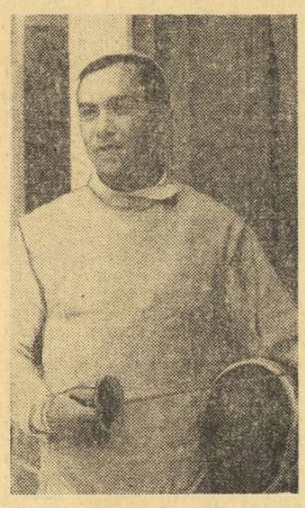

MIHAI ȚIU

dat emoții la început deoarece a pierdut asaltul cu maghiarul **Szabo** (0—5). El a făcut, se pare, imprudența de a intra insuficient încălzit în concurs dar, în continuare a cîștigat ambele asalturi, evoluînd complet schimbat în bine. 5—2 cu italianul **Montano** și 5—0 cu **Isakov** (U.R.S.S.). Alături de el s-au mai calificat în finală doi scrimeri maghiari **J. Kamuti** și **Kovacs**, sovieticul **Cij**, italianul **Montano** și francezul **Noel.**

În continuare am asistat la bătălia sabrerilor în optimile de finală. Trebuie să spunem că sportivii noștri au luptat cu toată ardoarea dar numai **Irimiciuc** a avut satisfacția de a merge mai departe. El a acționat ferm și sobru trecînd din victorie în victorie: 5—0 cu **von Aspern** (R.F.G.), 5—2 cu **Johnson** (S.U.A.), 5—2 cu **Brandstaetter** (Austria) și 5—3 cu **Nazlimov** (U.R.S.S.). În final, întîlnindu-l pe italianul Rigoli, Irimiciuc n-a mai insistat — calificarea sa fiind asigurată — și a fost întrecut de adversarul său la limită (4—5).

Cornel Marin (ca și Nilcă, de altfel) a ratat calificarea pentru o singură tușă. El a realizat 3 v (5—2 cu japonezul Awakawa și cu polonezul Kawecki, 5—4 cu cubanezul Fernandez). Exact la fel, Nilcă a obținut trei victorii (5—2 cu vest-germanul Wischeidt, 5—4 cu francezul Bena și cu sabrerul sovietic Pawlenko).

Culcea s-a oprit la 2v (5—2 cu englezul Mather și 5—3 cu austriacul Brauser) ca și Dan Popescu care a avut însă o serie dificilă. El a dispus de vicecampionul olimpic Marot (Ungaria) cu 5—3 și de polonezul Jablonski cu 5—2.

În sferturi de finală, Irimiciuc a debutat cu două victorii (5—1 cu francezul Vitrac și 5—3 cu italianul M. Montano), dar erorile de arbitraj l-au descumpănit în asaltul cu Krovopuskov (U.R.S.S.), împreună cu acesta și cu Vitrac, sabrerul nostru susține un baraj, în care suportă, din nou capriciile evidente ale arbitrajului nesigur și părăsește scena furnizînd astfel una din marile surprize ale campionatelor.

Tiberiu STAMA

Cicliștii români printre fruntașii „Turului Iugoslaviei"

BELGRAD, 3 (Agerpres). — În Turul ciclist al Iugoslaviei, după patru etape continuă să conducă francezul Guy Leleu — 9h 10:35, urmat de Krasnov (U.R.S.S.) la 10 sec., Rosanni (Italia) la 20 sec., Suhov (U.R.S.S.) la 1:09. Primul dintre cicliștii români, **Teodor Vasile**, se află pe locul 8, la 2:40. În clasamentul general pe echipe : 1. U.R.S.S. — 27 h 24:32 ; 2. Franța la 5:07; 3. Iugoslavia la 5:44 ; 4. România la 5:48 ; 5. Danemarca la 8:15; 6. Iugoslavia B la 9:27 etc.

Etapa a 3-a, disputată pe ruta Kladovo—Negotin (57 km), a revenit ciclistului sovietic Igor Moskalev— cu timpul de 1h 18:5. În același timp cu învingătorul au sosit și doi cicliști români : **Constantin Grigore** (locul 6) și **Sorin Suditu** (locul 10). Cea de-a 4-a etapă s-a desfășurat pe traseul Negotin—Bor (101 km) și a fost cîștigată de Valeri Ceaplîghin (U.R.S.S.) în 2h 45:06. Pe locul 5, cronometrat în același timp cu învingătorul, s-a clasat românul **Ion Cernea.**

SCHIMBARE DE LIDER ÎN „TURUL FRANȚEI"

Caravana cicliștilor din Turul Franței a ajuns ieri la Reims, după ce luase startul din Roubaix. Etapa a treia, care a măsurat 226 km a fost cîștigată la sprint de francezul **Cyrille Guimard**, urmat de **Van Rosbroeck** (Belgia) și **Jaques Mourioux** (Franța) toți cronometrați cu același timp — 5h 41,54. Pînă la kilometrul 97, în frunte se afla un pluton masiv, printre care și belgianul Van Springel, spaniolul Ocana și alte vedete ale turului. De aici, un grup format din 11 alergători, printre care și primii clasați ai etapei, se distanțează apreciabil de Van Springel. În final are loc o spectaculoasă schimbare în clasamentul general, în care fostul purtător al tricoului galben trece pe locul 6 !

În clasamentul general, conduce acum **José Catieau** (Franța) cu 14 h 49:54, urmat de **Geest** (Belgia) la 1:12, **Mortensen** (Danemarca) la 1:24, **Guimard** (Franța) 1:43, **Ocana** (Spania) 1:59, **Springel** (Belgia) 2:04, etc.

AU FOST DESEMNATE ULTIMELE SEMIFINALISTE ÎN „CUPA EUROPEI" LA ATLETISM FEMININ

În orașele Rijeka (Iugoslavia) și Copenhaga s-au desfășurat întrecerile celor două grupe preliminare ale „Cupei Europei" la atletism feminin. În concursul de la Rijeka, pe primul loc s-a situat echipa Iugoslaviei cu 67 p, urmată de Elveția — 57,5 p, Austria — 47,5 p, Belgia — 42 p, Spania — 35 p și Portugalia — 24 p. Primele trei clasate s-au calificat pentru semifinalele competiției, programate în ziua de 5 august.

Cele mai bune rezultate au fost obținute de elvețiana Meta Antenen — 13,7 la 100 m g și 6,25 m la săritura în lungime și de iugoslavele Urbancici — 59,36 m la aruncarea suliței și Vera Nikolici — 2:04,9 la 800 m. În proba de săritură în înălțime, atleta iugoslavă Suzana Hrepevnik — 1,76 m a întrecut-o pe fosta recordmană mondială, austriaca Ilona Gusenbauer, clasată pe locul doi cu 1,70 m. Alte rezultate : **100 m** — Favlicici (Iugoslavia) 11,7; 400 m — Sykora (Austria) 53,7 ; 1 500 m — Valerio (Spania) 4:21,2 ; disc — Wuter (Belgia) 50.62 m; 4x100 m — Iugoslavia 46,3.

În grupa de la Copenhaga, au obținut calificarea pentru semifinale selecționatele Finlandei — 66 p, Cehoslovaciei — 62 p și Norvegiei 45 p. Au urmat în clasament echipele Danemarcei — 43 p, Irlandei — 40 puncte și Islandei — 16 p. Rezultate bune au obținut irlandeza Mary Tracy — 2:02.9 pe 800 m (nou record național) și cehoslovaca Miloslava Hubnerova — 1,80 m la săritura în înălțime.

Alte rezultate : 100 m g — Lempiainen (Finlanda) 14,2 ; disc — Novotna (Cehoslovacia) 49,19 m ; 100 m — Pursiainen (Finlanda) 11,3 ; 4x400 m — Finlanda 3:33,66.

„O, DACĂ NĂSTASE..."

● Victorii la dublu mixt ale cuplului Ilie Năstase-Rosemary Casals ● Meciuri dirze în sferturile de finală masculine ● Metreveli învinge pe Connors !

Wimbledonul refuză să uite că Ilie Năstase a fost eliminat din turneul individual. Luni seara, după ce în aproape o oră, Năstase și Connors s-au jucat cu Lall și Mukerjea, Ilie impunîndu-se în mod special, un ziarist italian își exprima pe trepte regretul cu glas tare : *„O, dacă Năstase ar fi jucat simbătă ca astăzi, el ar fi cîștigat la Mayer în trei seturi.."* I-am răspuns în gînd : *„O, această veșnică nestăpînire latină, care refuză să admită că un temperament ca acela al lui Năstase nu poate să fie egal nici cu sine însuși. Ilie este doar egalul clipei care fuge".*

Fred Perry, în tribună : *„Nu m-a surprins înfrîngerea lui Năstase. Eram aproape sigur că așa o să se întîmple. Niciodată, de aproape un secol, Wimbledonul nu a fost cîștigat în același an de învingătorul de la Queens... Ce bine ar fi fost ca mecibalul pe care l-a avut atunci Metreveli în fața lui Năstase să se fi realizat !"* Punct de vedere tipic anglo-saxon. Ușor mistic și în egală măsură statistic.

Marți, orele 14. Virginia Ruzici întîrzie la jocul său cu J. A. Rowe (Jamaica) în turneul junioarelor. Arbitrul dă semne de nerăbdare. În sfîrșit, iată că a venit și Virginia. Îi explică cu dezinvoltură, în engleză, că s-ar fi așteptat să fie chemată. Această încredere în sine surprinde pe cei cîțiva spectatori.

★ ★

Alte rezultate din turneul internațional de tenis de la Wimbledon : DUBLU MIXT : Connors, Evert (SUA) — Elliott, Elliott (SUA) 6—3, 6—2; Barclay, Durr (Franța) — Hutchins, Williams (Anglia) 6—1, 6—3; Metreveli, Morozova (URSS) — Simpson, Connor (Noua Zeelandă) 6—1, 6—3 ; Davidson (Australia), King (SUA) — Warboys (Anglia), Fromholtz (Australia) 9—8, 6—2; Ramirez (Mexic), Newberry (SUA) — Brown, Tenney (SUA) 7—5, 6—1; Fraser (Australia), Overton (SUA) — Jolly, Guedy (Franța) 6—2, 6—4.

DUBLU FEMEI : Goolagong, Young (Australia) — Morozova (URSS), Wade (Anglia) 9—7, 6—4 ; Bonicelli (Uruguay), Fernandez (Columbia) — Berner (Canada), Faulkner (Australia) 6—1, 6—3; Durr (Franța), Stove (Olanda) — Fayter (Anglia), Michel (SUA) 7—5, 6—0.

Startul Virginiei este și mai surprinzător. În mai puțin de 40 de minute, tînăra și talentata noastră jucătoare cîștigă primul ei simplu pe iarba Wimbledonului. Rezultatul : Ruzici — Rowe 6—2, 6—1.

Ne grăbim spre terenul nr. 4, unde este programată partida de dublu mixt, Năstase, Casals — Dowdeswell, Boshoff. Surpriză ! Meciul a și luat sfîrșit. Reușesc să aflu rezultatul de pe tabela de scor : 6—4, 6—1. Bineînțeles, pentru „echipa Năstase". (*n. r.* în turul precedent, Năstase și Casals întrecuseră perechea engleză Lewis, Coles cu 6—2, 6—3).

În sfîrșit, pe Central. Mult așteptatul meci Taylor — Borg. Încă din start se simte înfruntarea a două generații. Taylor sprintează rapid și cîștigă primul set cu 6—1. Dar Borg revine și cîștigă următoarele două. Cînd totul părea pierdut pentru „vechea gardă", Taylor reușește să egaleze. Setul al cincilea este de-a dreptul dramatic. Roger Taylor, favoritul întregii Britanii, conduce cu 5—1 și are două mecibaluri (trebuie amintit în treacăt că lui Borg i s-a „luat" o minge hotărîtoare la primul break și a fost penalizat cu 5 greșeli de picior, dintre care una în prelungirile ce au urmat). Cele două mecibaluri sînt ratate, pentru ca să-l vedem pe blondul suedez refăcînd tot terenul, cu vigoarea unui demn

★

reprezentant al tinerei generații (aci — la Wimbledon — Borg, Connors și Mayer fac o medie sub 20 de ani...). Se ajunge la 4—5, apoi Borg egalează, este din nou condus cu 5—6, după mare luptă, respinge încă 2 mecibaluri, pentru a ceda la următorul. Era, deci, al 5-lea. Scor : 6—1, 6—8, 3—6, 6—3, 7—5 pentru Taylor. Acesta va juca, în semifinale, cu Jan Kodes, învingător asupra indianului Armitraj cu 6—4, 3—6, 4—6, 6—3, 7—5.

În cealaltă jumătate de tablou, la simplu masculin, lucrurile s-au limpezit în favoarea lui Sandy Mayer și Aleksandr Metreveli. Primul l-a învins pe Fassbender cu 3—6, 4—6, 6—3, 6—4, 6—4. Ultimul calificat a fost Metreveli : 8—6, 6—2, 5—7, 6—4. cu Jimmy Connors.

Azi, la Wimbledon, parada „sferturilor" a reunit pe toți învinșii lui Năstase...

Ioan CHIRILA

REZULTATE VALOROASE ÎN „TRIUNGHIULARUL" ATLETIC DE LA LEIPZIG

BERLIN 3 (Agerpres). — Desfășurat timp de două zile la Leipzig, meciul triunghiular de atletism dintre selecționatele Angliei, Bulgariei și R. D. Germane s-a încheiat cu următoarele scoruri : **masculin** : R. D. Germană — Anglia 113—93 p ; **feminin** : R. D. Germană — Anglia 95,5 —39,5 p ; R. D. Germană — Bulgaria 85—30 p ; Bulgaria — Anglia 79—56 p.

În concursul feminin, în afara celor două recorduri mondiale (100 și 200 m) egalate de Renate Stecher, au mai fost înregistrate și alte rezultate de valoare. Astfel, Gunhild Hoffmeister (R.D.G.) a fost cronometrată, în cursa de 800 m, cu timpul de 1:59,7, compatrioata sa Angela Schmalfeld a cîștigat proba de săritură în lungime, cu 6,54 m, iar sportiva bulgară Blagoeva s-a clasat pe primul loc la săritura în înălțime, cu performanța de 1,87 m. Alte rezultate : greutate — Briesenik (R.D.G.) 20,27 m ; 800 m — Fromm (R.D.G.) 1:45,6 ; 5 000 m — Morrison (Anglia) 14:25,0 ; 3 000 m obs. — Hollings (Anglia) 8:33,2.

JOE FRAZIER A REINTRAT VICTORIOS

● Ex-campionul mondial, învingător net în meciul cu Bugner, așteaptă revanșa cu Foreman !

LONDRA 3 (Agerpres). — Fostul campion mondial de box la categoria grea, americanul de culoare **Joe Frazier**, și-a făcut o reintrare victorioasă, învingînd la puncte, în 12 reprize, pe englezul **Joe Bugner**, campionul Europei.

Disputat pe ringul arenei Earls Court din Londra, meciul a fost de bun nivel tehnic, dar, după cum relatează comentatorii agențiilor internaționale de presă, Frazier nu și-a regăsit, se pare, forța loviturilor sale, care l-au făcut celebru cu cîțiva ani în urmă. Atacînd cu repetate croșeuri de stînga, Frazier și-a asigurat un avantaj net încă din primele reprize, pentru ca în ultima parte a întîlnirii să plaseze o directă năpraznică, în urma căreia Bugner a fost expediat la podea și numărat pînă la 8.

După meci, Frazier, satisfăcut de evoluția sa, a declarat ziariștilor : **„Aș vrea să-l întîlnesc din nou pe Foreman și să recuceresc titlul pierdut în ianuarie la Kingston. Bugner este un boxer foarte rezistent, iar „dreapta" lui din rundul 10 m-a surprins cu adevărat".**

La întîlnire a asistat și actualul campion al lumii, George Foreman. Acesta l-a felicitat pe Bugner pentru maniera în care a boxat, declarînd totodată că este gata să-i acorde revanșa lui Frazier.

CAMPIONATELE INTERNAȚIONALE DE PENTATLON MODERN ALE ROMÂNIEI

(Urmare din pag. 1)

rat echipei țării noastre un punctaj final remarcabil — 2 846 puncte — care situează formația primă a țării noastre pe locul II în această probă. Pe echipe primul loc a revenit Ungariei, cu 2 890 p, ca urmare a constanței și siguranței cu care au tras Kaiser Laszlo (194 p) și Sarfalvi Bela (193 p). De asemenea, cu punctaje bune au încheiat această probă și doi dintre pentatliniștii din R. F. Germania. Heiner Thade a ocupat locul doi cu 195 p iar Elmar Frings s-a clasat al 6-lea cu 191 p. **Rezultate tehnice : individual** — Spîrlea (România) 197 p — 1 066 p, Thade (R. F. Germania) 195 p — 1 022 p, Pospech (Cehoslovacia) și Kaiser (Ungaria) 194 p — 1 000 p, Sarfalvi (Ungaria) 193 p — 978 p, Frings (R. F. Germania) 191 p — 934 p ; **pe echipe** Ungaria 2 890 p, România I 2 846 p, Cehoslovacia 2 736 p, Bulgaria 2 670, Polonia 2 560 p, Franța 2 450 p, R. F. Germania 2 428 p, România II — 1 944 p, U.R.S.S. 1538 p.

La natație, concurenții au fost împărțiți în șase grupe, prin tragere la sorți, trebuind să efectueze un traseu de 300 m liber. O evoluție remarcabilă au avut sportivii români. Francisc Rolic, concurînd în ultima serie, a realizat și cel mai bun timp al zilei — 3 :37,0 cu care a obținut 3 132 p. Albert Covaci din echipa A, a parcurs distanța în 3 :39,8, clasîndu-se al doilea, iar Dumitru Spîrlea cu 3 :44,4 s-a situat pe locul cinci. Constantin Călina cu 1 000 p și Marian Cosmescu cu 956 p au contribuit în mod substanțial la clasarea echipei României pe primul loc, urmată de cea a Franței. O evoluție remarcabilă au avut sportivii polonezi (Barczak — 3 :40,8 — 1 104 p, locul patru), în timp ce echipa Ungariei a avut o după-amiază mai slabă, ocupînd locul cinci. **Rezultate tehnice : individual** — Francisc Rolic (România B) 3 :39,8 — 1 116 p, Dominique Colladant (Franța) 3 :40,4 — 1 112 p, Bogdan Barczak (Polonia) 3 :40,8 — 1 108 p, Dumitru Spîrlea (România A) 3 :44,4 — 1080 p, Laszlo Horvath (Ungaria) 3 :45,5 — 1 068 p ; **pe echipe** : România A — 3 196 p, Franța — 3 116 p, Polonia — 3 108, România B — 2960 p, Ungaria — 2 944 p, Cehoslovacia — 2 848 p.

După patru probe, pe echipe conduce Ungaria cu 12 098 p, urmată de România cu 11 568 p, Franța 11 402, Bulgaria 10 956 p, Cehoslovacia 10 928 p, R. F. Germania 10 734 p, iar la individual pe primul loc se află Dumitru Spîrlea (România A) cu 4 116 p, urmat de Laszlo Kaiser (Ungaria) 4 090 p, Laszlo Horvath (Ungaria) 4 088 p, Heiner Thade (R. F. Germania) 3 922 p, Peter Kelemen (Ungaria) 3 916 p și Dominique Colladant (Franța) 3 904 p.

VEȘTI DIN ȚĂRILE SOCIALISTE

SURPRIZE ÎN TURUL CICLIST AL U.R.S.S.

Nu demult a luat sfîrșit a XX-a ediție — jubiliară — a Turului ciclist al U.R.S.S., competiție care se bucură de o deosebită popularitate în rîndul iubitorilor sportului cu pedale, de pe întinsul țării sovietice. Turul U.R.S.S. nu este, totuși, decît o verigă a campionatului unional de ciclism, care cuprinde mai multe faze.

În acest an, marea cursă s-a desfășurat pe distanța a 10 etape, acoperind 1 499 km între orașele Vilnius și Tallin. Cicliștii au alergat cea mai mare parte a cursei pe malul Mării Baltice, pe șosele asfaltate sau pietruite. La start s-au aliniat 16 echipe, însumînd 96 de alergători. În general, specialiștii consideră că acest Tur a fost mai deschis decît cele precedente, și a permis în acest fel testarea unui număr destul de mare de concurenți tineri, dintre care se va forma și lotul pentru J.O. de la Montreal. La start s-au numărat de asemenea, cicliști consacrați ca Saidhujin, Verekin, Klevțov, Melihov, Petrov etc.

De altfel, prima etapă a turului a fost cîștigată de un alergător cunoscut, rutinatul Komnatov. În a doua etapă, însă, cronometrorii au avut surpriza de a nota victoria unui cvasi-necunoscut, ciclistul Iakobson, echipier al unei selecționate rurale. El i-a întrecut la mare distanță pe Komnatov și ceilalți așa, iar în cursul celorlalte etape, contrar așteptărilor, s-a dovedit a fi un lider solid, care a știut să reziste la toate atacurile plutonului.

În acest fel, Iakobson a cîștigat cel de al XX-a Tur al U.R.S.S. avînd în cele în urmă un avans confortabil față de urmăritorii săi. El a parcurs cei 1 499 de km ai cursei în timpul total de 29 h 15:41. Pe echipe, victoria a revenit formației Dinamo Moscova, în 91 h 21:24.

„PERLA SUDULUI"

Aceasta este poetica denumire primită de noul stadion, cu o capacitate de 25 000 de spectatori, dat recent în folosință în localitatea Stenfuegos din Cuba. Alături de stadion s-a construit o mare sală de sporturi, care a fost dotată cu instalații speciale menite a-i mări sau micșora după dorință capacitatea.

Stadionul din Stenfuegos este ultimul construit din seria unor asemenea dotații ale sportului cubanez, făcînd parte dintr-un vast program de construire și amenajare de puternice baze sportive în diferitele provincii ale „Insulei libertății". Formula adoptată este aceea a orășelelor sportive, ridicate în preajma marilor stadioane și permițînd o desfășurare cît mai eficace a activității de pregătire și întreceri. Pînă în prezent au fost rdicate asemenea orășele în centrele provinciale Santiago, Camaguey, Santa Clara și Pinar del Rio.

„Perla Sudului" este o bază sportivă frumoasă nu numai prin numele său, ci și prin diversele sale amenajări destinate în special practicării atleticei ușoare. Pentru prima oară s-au construit aici piste de concurs acoperite cu un material plastic foarte rezistent de fabricație cubaneză.

SPORTUL VIETNAMEZ SE REORGANIZEAZĂ

Odată cu restabilirea păcii în Republica Democrată Vietnam, în satele și orașele eliberate de sub teroarea bombardamentelor viața sportivă se reorganizează intens. După o lungă perioadă de inactivitate, dictată de grelele condiții impuse de război, sportul revine pe unul din primele planuri în preocupările tineretului vietnamez. Printre primele manifestații sportive, crosurile populare se bucură de un mare interes și participare din partea oamenilor de toate vîrstele.

În orașul Ning-Binh, întreaga populație a ieșit să aplaude tineretul participant la primul cros de după încetarea războiului. 3 000 de băieți și fete și-au disputat întîietatea în aplauzele concetățenilor lor. De un mare interes s-a bucurat crosul veteranilor, unde au apărut concurenți trecuți de 50 de ani, care au străbătut cu toții parcursul în aplauzele și încurajările celor tineri.

Aceste prime înfiripări ale activității sportive vietnameze se desfășoară într-o atmosferă de deosebit entuziasm. Pretutindeni apar noi grupări sportive, iar tineretul lucrează cu sîrg la amenajarea terenurilor și diferitelor dotații necesare practicării sporturilor. După aprecierea corespondenților de presă, la crosul desfășurat cu ocazia „Zilei Eroilor", în diferitele centre ale R. D. Vietnam au luat parte peste 10 000 de tineri.

Meci internațional de box în stațiunea Neptun

Ca răspuns la turneul efectuat de boxerii de la Farul Constanța, o selecționată a landului Bavaria va susține două întîlniri în țara noastră. Prima confruntare va avea loc azi la grădina de vară din stațiunea Neptun și va opune selecționatei oaspeților o formație a orașului Constanța. Reuniunea începe la ora 18.

În preliminariile C. M. URUGUAY — ECUADOR 2-1

La Quito, în preliminariile campionatului mondial de fotbal (zona sud-americană, grupa I), echipa **Uruguayului** a învins cu scorul de 2—1 (1—0) selecționata **Ecuadorului.** În clasamentul grupei conduce Uruguay — 3 p din două jocuri, urmată de Columbia — 3 p din 3 meciuri, Ecuador 2 p — din 3 partide.

ORANTES ȘI GIMENO SUSPENDAȚI

MADRID, 3. — Federația spaniolă de tenis a hotărît să suspende, pe timp de o lună, pe jucătorii **Manuel Orantes, Andres Gimeno** și **Antonio Munoz**, care nesocotind dispozițiile acestui for, au refuzat să participe la turneul de la Wimbledon. După cum se știe, măsuri similare au luat federațiile de tenis din Italia și Anglia.

Motociclistul cehoslovac Milan Spinka *este un recunoscut specialist al curselor de dirt-track. El a fost unul din laureații recentelor întreceri de pistă, desfășurate la Marianske Lazne, în cadrul campionatului mondial al acestei dificile specialități a sportului cu motor.*

Foto C.T.K.

IN CĂUTAREA VITEZEI PURE...

Există în domeniul schiului o probă a vitezei pure. Pîrtia albă nu mai este, aici, punctată de steguițele porților, picioarele concurenților nu mai „valsează" pe sinusoidele slalomului, ci totul este subordonat acelui simplu adevăr al geometriei : linia dreaptă este distanța cea mai scurtă dintre două puncte.

Linia dreaptă (relativ) pe care schiorii au ajuns la viteze de peste 180 km/oră se află în Alpi, în faimoasa stațiune de sporturi de iarnă Cervinia. Aici se va disputa, începînd de azi, proba numită kilometrul lansat — „KL" pentru amatorii de formule lapidare — la startul căreia și-au anunțat prezența temerari ai schiului din cele mai diferite continente. În primul rînd, italienii pentru că sînt la ei acasă și pentru că au de apărat prestigiul de cei mai rapizi schiori ai lumii. Printre ei se vor afla și autorul recordului mondial din 1964, Luigi de Marco (cu o medie de 174,747 km/h) și actualul deținător al recordului Alessandro Casse (cu 184,143 km/h realizați în 1971). Vor fi, de asemenea, principalii lor adversari, schiorii japonezi. Și dacă Masaru Morishita care a atins în 1970 viteza de 183,392 km/h prelu1nd recordul de la di Marco, va veni acum în postură de antrenor (extrem de avizat asupra problemelor pîrtiei), în lotul nipon se vor afla Nishi (care a realizat 183,206 km/h în 1970), și cîștigătorul ediției de anul trecut a kilometrului lansat Tomio Hoshiro (177,602 km/h). În ceea ce-l privește pe Hoshiro trebuie să facem precizarea că ediția 1972 a „KL" s-a desfășurat abia în septembrie cînd zăpada este, se pare, mult mai „grea" decît cea din iulie. Specialiștii au apreciat, de altfel, faptul rezultatul cîștigătorului de anul trecut afirmînd că viteza obținută de el, raportată la condițiile din luna iulie, fac din Hoshiro un candidat foarte serios la titlul din acest an și, foarte posibil, la un nou record mondial. Gazdele și japonezii sînt, așadar, favoriții întrecerii dar în afara lor vor mai concura schiori din S.U.A. Elveția, Canada, Franța ș.a.

Avînd în vedere că firmele care asigură schiurile, cîștile protectoare și alte piese ale echipamentului necesar vin — anual — cu inovații care depășesc limitele unei simple îmbunătățiri, organizatorii au prevăzut, de data aceasta, ca de la 5 la 8 iulie să se facă testarea materialelor, iar coborîrile să aibă loc între 9 și 14 iulie. Prevederea aceasta este absolut justificată deoarece anul trecut, japonezii au venit cu schiuri prevăzute cu aripioare de plastic care au misiunea să dea un plus de stabilitate sportivului, iar anul acesta, italianul Teresio Vachet va încerca, schiurile cu „accelerator" — produse de o firmă japoneză — avînd la partea terminală o elice care la o viteză de peste 120 km ar favoriza substanțial înaintarea.

Kilometrul lansat este, deci, și o întrecere a firmelor care produc schiuri și echipament. Aici se dă „pîrtie liberă" soluțiilor tehnice noi, inovațiilor care au satisfăcut și care se aplică, apoi, în procesul de producție a schiurilor pentru campionii zăpezii.

Sebastian BONIFACIU

ÎNCEPE FINALA C. E. DE ȘAH PE ECHIPE

Finala campionatului european masculin de șah pe echipe se va desfășura între 6 și 14 iulie, în **Bath** (Anglia), care împlinește anul acesta 1 000 de ani de existență. La turneu vor participa selecționatele a opt țări (calificate în etapele anterioare) : **U.R.S.S., Iugoslavia, ROMÂNIA, Polonia, Ungaria, R.F. Germania, Elveția** și **Anglia.** Din echipa României vor face parte, printre alții, marele maestru **Fl. Gheorghiu,** maeștrii internaționali **V. Ciocâltea, Th. Ghițescu** și **D Ghizdavu.**

TELEX ● TELEX ● TELEX ● TELEX

După turneul întreprins în Siria, selecționatele de volei ale R. P. Chineze au plecat în Italia, unde vor susține o serie de întîlniri amicale cu echipe din această țară.

■

Campionatul Poloniei în proba ciclistă de 100 km contracronometru pe echipe s-a disputat anul acesta la Wroclaw și a fost cîștigat de formația Legia Varșovia (Smyrak, Kowalski, Faltyn, Brzezni) cu timpul de 2h11:53,0. Pe locul doi, la 1:35,0, s-a clasat formația „Domeij" din care a făcut parte și Ryszard Szurkowski, de trei ori învingător în „Cursa Păcii".

■

Jocurile atletice ale Pacificului, desfășurate la Toronto, au fost dominate de reprezentanții S.U.A., care au cîștigat 20 de medalii de aur, urmați de cei ai Australiei — 6 și Canadei — 4. Iată cîștigătorii cîtorva probe la masculin : 110 mg — Hill (S.U.A.) 13,7 ; lungime — Lanier (S.U.A.) 7,98 m ; 1 500 m — Dixon (Noua Zeelandă) 3:42,0 ; 10 000 m — Saito (Japonia) 29:21,0 ; 3 000 m obs — O'Brien (Australia) 8:36 6 ; prăjină — Dias (S.U.A.) 5,15 m ; 4x400 m — S.U.A. 3:07,0 ; feminin : 200 m — Boyle (Australia) 23,6 ; înălțime — Hanna (Canada) 1,74 m ; sulință — Schmidt (S.U.A.) 57,49 m ; 4x100 m — Australia 45,3.

■

Concursul internațional de călărie de la Aachen a debutat cu o probă de obstacole, în care victoria a revenit cunoscutului campion vest-german Alwin Schockemoehle, care a concurat pe calul său favorit „The Robber". Învingătorul a realizat timpul de 40,7, fiind urmat de compatrioții săi Hans Günter Winkler („Trophy") — 42,3 și Paul Schockemoehle („Abadir") — 37,3 și 4 puncte penalizare. În cadrul acestui concurs s-a desfășurat și campionatul european de tîresaj rezervat juniorilor. Titlul de campion continental a fost cucerit de Michael Fassbender (R. F. Germania) pe calul „Veneziano" cu 1 027 puncte. Pe echipe, victoria a revenit formației R. F. Germania — 4 007 puncte.

■

Desfășurată timp de două zile în bazinul „Spartak" din Sofia, întîlnirea internațională de natație dintre selecționatele Bulgariei și Scoției s-a încheiat cu scorul general de 291—275 puncte în favoarea oaspeților. La feminin au cîștigat înotătoarele scoțiene cu 166—110, iar la masculin victoria a revenit cu 165—126, sportivilor bulgari. Iată cîteva dintre rezultatele înregistrate : masculin : 100 m liber — Gheorghiev (Bulgaria) 55.2 ; 400 m liber — Scott (Scoția) 4:26,0 ; 100 m bras — Staikov (Bulgaria) 1:11 ; 100 m fluture — Dobrov (Bulgaria) 1:01.1 ; feminin : 100 m liber — Morag McGlashun (Scoția) 1:03,9 ; 100 m fluture — Kim Wilkham (Scoția) 1:09.1 ; 400 m liber — Debbie Simpson (Scoția) 4:52.9.

■

Tradiționalul concurs internațional de golf de la Akron (Ohio) a fost cîștigat la actuala ediție de sportivul australian Bruce Crampton, care a totalizat 273 puncte, l-au urmat americanii Gay Brewer, Lanny Wadkins și Bob Murphy — toți cu 276 p. Celebrul campion american Arnold Palmer s-a situat pe locul 10, cu 280 p.

■

Campionatul ciclist de fond al Elveției, desfășurat anul acesta în trei manșe, a revenit lui Josef Fuchs cu timpul total de 1h34:02. Pe locurile următoare s-au clasat Louis Pfenninger — 1h35:14 și Bruno Hubschmid — 1h37:09.

Redacția și administrația : București, str. Vasile Conta nr. 16 ; telefoane : centrala 11.10.05, secția corespondenți 11.51.09, interurban 72 și 286 ; telex : sportrom buc. 180. Tiparul I. P. „Informația", București 40 368

PROLETARI DIN TOATE ȚĂRILE, UNIȚI-VĂ!

Sportul

ZIAR AL CONSILIULUI NAȚIONAL PENTRU EDUCAȚIE FIZICĂ ȘI SPORT

ANUL XXIX — Nr. 7 464 | 4 PAGINI 30 BANI | Joi 5 iulie 1973

COMPLEXUL POLISPORTIV „SPORT ȘI SĂNĂTATE" — UN MIJLOC EFICIENT DE ATRAGERE A MASELOR LA PRACTICAREA SISTEMATICĂ A EXERCIȚIILOR FIZICE

În cadrul amplului program de măsuri preconizat de Hotărîrea Plenarei C.C. al P.C.R. din 28 februarie — 2 martie, s-a arătat necesitatea organizării complexului polisportiv **„SPORT ȘI SĂNĂTATE", ca un mijloc eficient de atragere a cetățenilor patriei, a întregului tineret în practicarea sistematică și continuă a exercițiilor fizice și sportului.**

Pentru îndeplinirea acestei sarcini de maximă însemnătate, a fost instituită — în conformitate cu Planul de măsuri elaborat de Biroul Executiv al C.N.E.F.S. — o comisie alcătuită din reprezentanți ai **Consiliului Național pentru Educație Fizică și Sport** și ai altor organizații de stat și obștești cu atribuții în domeniul sportului : **Consiliul Central al U.G.S.R., Comitetul Central al U.T.C., Ministerul educației și învățămîntului, Ministerul apărării naționale, Ministerul de interne, Ministerul Sănătății, Consiliul național al organizației pionierilor, Uniunea asociațiilor studenților comuniști, Uniunea centrală a cooperativelor meșteșugărești, Uniunea Națională a cooperativelor agricole de producție**, care a lucrat la elaborarea proiectului de **Regulament al complexului polisportiv „Sport și sănătate"**. Comisia a consultat, în acest scop, un mare număr de specialiști, profesori de educație fizică, tehnicieni, oameni cu o vastă experiență în acest domeniu.

S-a plecat de la ideea inițială că în prezent nu există în mișcarea noastră de educație fizică și sport un sistem unic, care să includă probe și, mai ales, norme diferențiate pentru persoane de vîrste, sexe și ocupații diferite, care să asigure **cuprinderea întregii populații într-o activitate sportivă organizată, științifică, cu efecte dintre cele mai pozitive asupra stării de sănătate, ținînd seama, în același timp, de cerințele sau preferințele fiecărei categorii de cetățeni.**

Așa cum au fost concepute, probele și normele complexului **au un mare grad de accesibilitate,** dîndu-se prioritate celor menite să asigure **dezvoltarea la individ a unor deprinderi motrice de bază, a vitezei, rezistenței, îndemînării și forței — calități cu un înalt grad de aplicativitate în activitatea socială.** Dar, în același timp, s-a ținut seama de **aspectul recreativ pe care-l îmbracă practicarea exercițiilor fizice și sportului,** de caracterul stimulativ pe care trebuie să-l aibă această activitate, urmărindu-se de a se cultiva la participanți dorința permanentă de autodepășire pentru a putea deveni purtătorii distincției. De asemenea, s-a manifestat o grijă deosebită spre a deschide drumurile către exercițiul fizic și sport unui număr cît mai mare de femei, alegîndu-se probe, discipline și norme care țin seama de particularitățile de sex, vîrstă și preferințe.

Pentru elevi, care vor constitui, fără îndoială, masa cea mai mare de candidați la insignă, nu au fost trecute — deocamdată — normele fiecărei probe, întrucît ele se experimentează într-un număr de unități școlare de către M.E.I., urmînd ca pe baza cifrelor statistice medii ce se vor obține să se realizeze o cît mai bună corelare între probele de pregătire fizică a elevilor și cerințele complexului.

Proiectul de regulament, pe care îl publicăm integral în pagina a 2-a a ziarului, a fost aprobat de Biroul Executiv al C.N.E.F.S., are acordul și avizul tuturor organelor și organizațiilor centrale cu atribuții în domeniul educației fizice și sportului, ai căror reprezentanți au participat la elaborarea lui.

Numeroasele crosuri organizate în ultima perioadă de vreme au urmărit — și au reușit în bună măsură — să dea un puternic impuls acestei forme simple, atractive și utile de practicare a exercițiului fizic.

Campionatele internaționale de pentatlon modern ale României

O FRUMOASĂ VICTORIE A CAMPIONULUI NOSTRU, DUMITRU SPÎRLEA, ÎNVINGĂTOR LA INDIVIDUAL

Ieri la prînz, în pădurea Călugăreni, s-a încheiat cea de-a 18-a ediție a Campionatelor internaționale de pentatlon modern ale României, întrecere internațională de anvergură, care a reunit sportivi valoroși din opt țări ale Europei. Timp de cinci zile, acest concurs a polarizat atenția iubitorilor pentatlonului modern, cărora li s-a oferit prilejul să-i urmărească, într-o dispută interesantă, de bun nivel tehnic, pe cei mai buni reprezentanți ai Ungariei, Franței, R.F. Germania, precum și alți sportivi de recunoscută valoare din Bulgaria, Cehoslovacia etc. Firește, n-au lipsit de la start cei mai buni pentatloniști ai țării noastre, care acum doi ani ne-au adus satisfacția obținerii unei medalii de bronz în Campionatele mondiale de juniori și care, evoluează astăzi alături de așii acestei dificile discipline sportive.

În final, satisfacția noastră a fost cu atît mai mare cu cît victoria a fost repurtată de campionul țării noastre, **Dumitru Spîrlea,** care obține astfel unul din cele mai importante succese ale carierei sale sportive. Ieri, în proba de cros, campionul nostru a luptat cu strășnicie pentru a-și menține avansul cîștigat în cursul dimineții de marți, la tir. Deși handicapat de programarea în cursă (a plecat primul), sportivul român a impus alergării o trenă rapidă, realizînd la capătul probei un rezultat care l-a menținut pe primul loc, în clasamentul general, în ciuda asaltului lansat de ceilalți aspiranți la poziția fruntașă, în primul rînd cei trei componenți ai echipei R.P. Ungare.

Ca de fiecare dată în anii precedenți, proba de cros s-a desfășurat pe un traseu amenajat în pădurea Călugăreni. Concurenții au avut de străbătut 4 000 m, dintre care mai mult de un sfert din parcurs teren plat, 500 m drum accidentat, cu pronunțate diferențe de nivel. O comportare remarcabilă au avut cei trei reprezentanți ai Franței, Alain Cortes s-a clasat primul, cu cel mai bun timp : 10:53,3 — 1 066 p., Michel Gueguen a sosit pe locul 2—3, obținînd, de asemenea, un punctaj peste 1 000, la egalitate cu un concurent sovietic, Alexandr Kazakov : 14:03,5 — 1 036 p. Concurenții bulgari au confirmat reputația lor de buni alergători, obținînd locul al doilea în această probă, urmați de cei din R.P. Ungară și de pentatloniștii din prima echipă a României. Terenul înmuiat de ploaie a îngreuiat considerabil misiunea sportivilor. Constantin Călina, Marian Cosmescu și Albert Covaci nereușind să-și mențină poziția a doua în clasamentul pe țări și trebuind să se mulțumească cu locul al treilea.

Rezultate tehnice : cros — individual : Cortes (Franța) 13:53,3 — 1 066 p, Kazakov (U.R.S.S.) și Gueguen (Franța) 14:03,5 — 1036 p, Kelemen (Ungaria) 14:11,6 — 1 012 p, Thade (R.F. Germania) și Bratanov (Bulgaria) 14:19,3 — 988 p ; **pe echipe :** Franța 2 949 p, Bulgaria 2 934 p, Ungaria 2 869 p, România A 2 706 p, România B 2 553 p, U.R.S.S. 2 544 p. Clasamentul final, după cinci probe : **individual** — Dumitru Spîrlea (România) 5 074 p, Laszlo Horvath (Ungaria) 5 070 p, Laszlo Kaizer (Ungaria) 4 964 p, Peter Kelemen (Ungaria) 4 932 p, Heiner Thade (R.F. Germania) 4 910 p, Michel Gueguen (Franța) 4 888 p, Aleksandr Kazakov (U.R.S.S.) 4 770 p, Dominique Colladant (Franța) 4 755 p, Alain Cortes (Franța) 4 708 p, Velko Bratanov (Bulgaria) 4 668 p ; **pe echipe :** Ungaria 14 966 p, Franța 14 351 p, România A 14 274 p, Bulgaria 13 875 p, R.F. Germania 13 110 p, Polonia 12 826 p, Cehoslovacia 12 674 p, România B 12 216 p, U.R.S.S. 10 764 p.

Dumitru Spîrlea după proba de cros

ÎN CUPRINSUL ZIARULUI :

- ILIE NĂSTASE ȘI JIMMY CONNORS ÎN FINALA DE DUBLU DE LA WIMBLEDON
- FLORETISTUL MIHAI ȚIU, PE LOCUL 4 LA CAMPIONATUL MONDIAL DE LA GÖTEBORG
- SUCCESE ALE SPORTIVILOR ROMÂNI ÎN BALCANIADA DE TALERE DE LA ISTANBUL
- PÎNĂ LA 21 IULIE, PERIOADA DE TRANSFERĂRI ÎN DIVIZIA A LA FOTBAL

LUCRĂRILE PLENAREI ANUALE A F. R. RUGBY

PE DRUMUL REDRESĂRII MULT AȘTEPTATE...

Zilele trecute a avut loc **Plenara anuală a Comitetului Federației române de rugby.** În prima parte a dării de seamă, prezentate cu acest prilej, s-a vorbit despre importanța deosebită a Hotărîrii Plenarei C.C. al P.C.R. cu privire la dezvoltarea educației fizice și sportului, despre sarcinile ce revin mișcării sportive din țara noastră și perspectivele ce se deschid dezvoltării activității rugbystice. După ce s-a precizat că în munca sa Federația română de rugby s-a orientat spre îndeplinirea prevederilor planului de perspectivă, a principalelor obiective cuprinse în Hotărîrea C.N.E.F.S. referitoare la îmbunătățirea activității în acest sport — în darea de seamă s-a arătat, printre altele, că din analiza îndeplinirii acestor obiective se pot trage o serie de concluzii. Astfel, s-a vorbit, în primul rînd, de existența unor multiple posibilități pentru dezvoltarea rugbyului românesc, de succesele realizate în ultima perioadă. **Din cifrele prezentate, a reieșit că începînd din 1967 și pînă în 1973 a crescut numărul secțiilor (de la 49 la 191), al sportivilor activi (1800 —4266), al sportivilor legitimați (3600—9366). S-a apreciat că perioada 1969—1970 este cea în care s-a demarat în direcția dezvoltării bazei de masă a rugbyului, iar ca efect, în anii următori s-au înregistrat creșteri atît în ceea ce privește numărul de secții cît și al sportivilor legitimați. În sezonul 1969—1970 au fost organizate campionate locale în centrele Iași, Constanța, Sibiu, Brașov, și Craiova — iar mai apoi — în Suceava, Timișoara și Bîrlad. În mod deosebit s-a relevat bogata și consecventa activitate desfășurată de Ministerul Transporturilor și Telecomunicațiilor care, prin organizarea campionatului școlilor profesionale, aduce o contribuție remarcabilă la lărgirea ariei de răspîndire a rugbyului din țara noastră.**

S-a precizat, însă, că în unele sectoare ale activității rugbystice persistă încă o serie de deficiențe, unele dăinuind de mai multă vreme: **lipsă de preocupare pentru consolidarea organizatorică a secțiilor existente ; numărul foarte mic de antrenori salariați cu normă întreagă ; insuficienta dotare a secțiilor de rugby cu materiale ; volum și intensitate de muncă reduse în procesul de instruire în cadrul majorității secțiilor ; lipsuri serioase în munca de educație a sportivilor, a antrenorilor și conducătorilor de secții** — ceea ce a generat un mare număr de abateri disciplinare.

Tot în cadrul plenarei F.R.R. a fost prezentat **planul de măsuri pe anul 1973** care prevede printre altele : **perfecționarea procesului de instruire și educație a sportivilor (la cluburi și echipa națională) ; dezvoltarea, întărirea și perfecționarea activității de rugby (îmbunătățirea muncii de selecție, a procesului de instruire, dezvoltarea minirugbyului) ; perfecționarea cunoștințelor profesionale ale profesorilor de educație fizică și ale an-**

(Continuare în pag. a 2-a)

FINALA „CUPEI ROMÂNIEI" A ÎNCHEIAT UN SEZON FOTBALISTIC PLIN DE ÎNVĂȚĂMINTE

Un moment de deplină satisfacție sportivă pentru jucătorii Chimiei Rm. Vîlcea : turul de onoare cu prețiosul trofeu.

Foto : S. BAKCSY

Frumos final de stagiune ! După ce campionatul s-a decis abia pe linia de sosire, au venit dramaticele semifinale ale Cupei României cu prelungiri și penalty-uri, și „dubla finală" disputată de aceste admirabile echipe mici (pînă mai ieri) **Chimia Rm. Vîlcea** și **Constructorul Galați**. Și după 210 minute, aprige și spectaculoase, de dăruire totală, după două seri de fotbal-pasiune, Cupa României a luat pentru prima dată în istoria sa de 35 de ediții, drumul Văii Oltului. **Chimia Rm. Vîlcea,** echipă de Divizia B, a cîștigat pe merit trofeul, ea reușind, mai ales în ultimele 90 de minute ale dublei finale, un joc mai matur, mai tehnic și mai ordonat, elemente decisive în fața tenacității exemplare a echipei de Divizia C, antrenată de **Vasile Luban și Dumitru Boieru** — veritabila revelație a acestei ultime ediții. Marele carusel al noii deținătoare a Cupei, **Haidu—Donose—Ionescu**, inspirat și laborios, agresivitatea micuțului **Gojgaru**, viteza și precizia extremelor **Iordache, Șutru** sau **Orovitz,** tenacitatea dublată de bunul plasament al lui **Burlacu, Ciobanu, Pintilie** și **Petrică** și experiența portarului **Stana** n-au fost doar **argumentele revelație** ale ultimei partide.

Toate aceste calități — care trebuie să reprezinte un motiv de meditație pentru multe echipe cu firmă — au caracterizat formația antrenată de **Dumitru Anescu** de-a-lungul tuturor celor șapte jocuri disputate în Cupă. Iar dacă este vorba de o revelație în cazul unei echipe care, paradoxal, aproape trei sferturi din etapele Diviziei B a luptat pentru a părăsi zona ultimelor locuri, atunci ea vizează **latura psihică**, marea cauză a succesului echipei vîlcene și marea temă de reflecție pentru alte atîtea loturi. Metamorfoza aceasta de ordin psihic, cu largi semnificații în fotbalul nostru, a permis autodepășirea fiecărui jucător și valorificarea superioară a potențialului de joc al unei echipe ce pornea handicapată în atîtea dispute. Această schimbare avea să se producă — ne mărturisea antrenorul D. Anescu, — după meciul cu Steagul roșu, cîștigat cu 1—0 la Rm. Vîlcea. Atunci s-a născut iluzia altitudinii, a unei performanțe unice în istoria orașului, și Chimia Rm. Vîlcea are marele merit de a fi forțat împlinirea acestui gînd frumos printr-o dăruire totală și un joc ofensiv, neașteptînd grațiile regulamentului. Pentru că vîlcenii au ajuns în finală numai prin victorii: 1—0 cu C.F.R. Cluj, 2—1 cu F.C. Argeș, 7—6 cu Metalul, după ce, în „etapa ușoară", învinseseră în deplasare pe Chimia Găești și Electroputere Craiova.

S-a spus, pe bună dreptate, că această dublă și inedită finală a fost mai frumoasă decît alte multe finale disputate între formații de primă divizie. A fost o finală mai frumoasă pentru că, în primul rînd, a fost mai totală și mai plină de pasiune. A fost, probabil, una din finalele în care s-a făcut cel mai mare consum de energie. Și acest element explică, într-un fel, ineditul întregii ediții în care, surprinzător, în semifinale n-a fost prezentă decît o singură divizionară A, eliminată și ea. De fapt, această a 35-a ediție, atît de spectaculoasă și gustată de marele public, atît de disputată de

Mircea M. IONESCU

(Continuare în pag. a 3-a)

LA SFÎRȘITUL ACESTEI SĂPTĂMÎNI

„REGATA INTERNAȚIONALĂ SNAGOV" LA CAIAC-CANOE, VERITABILĂ AVANPREMIERĂ A C.M.

● La startul întrecerilor — și ai padelei și pagaei din 14 țări! ● Au sosit primele delegații străine ● Sportivii români se pregătesc la lacul Vidraru și așteaptă cu optimism primele starturi

Simbătă și duminică, pistele de apă ale lacului Snagov vor găzdui o nouă ediție a „Regatei internaționale Snagov" rezervată caiacistilor și canoiștilor. Deci, la numai o săptămînă după întrecerile schifiștilor, amatorii sporturilor nautice au prilejul să asiste la un concurs deosebit de atractiv, cu multe capete de afiș, între care figurează numeroși campioni mondiali, olimpici și europeni, ași ai padelei și pagaei din 14 țări (**U.R.S.S., R. D. Germană, Ungaria, Norvegia, Cuba, Bulgaria, Cehoslovacia, Polonia, Mexic, Iugoslavia, R. F. Germania, Spania, Olanda și, firește, România**).

După cum se vede, tradiționala noastră competiție internațională de caiac-canoe se bucură de o largă și valoroasă participare, lucru care atestă interesul deosebit cu care este privită „Regata Snagov" în numeroase țări ale lumii. În plus, trebuie să subliniem că întrecerile programate în finele acestei săptămîni sînt așteptate cu un interes sporit și datorită faptului că este vorba de ultima competiție internațională de mare anvergură înaintea Campionatelor Mondiale (programate la Tampere, între 26 și 29 iulie).

După rezultatele bune înregistrate la începutul acestui sezon la regatele internaționale în care au concurat (Belgrad, Nottingham, Brandenburg, Katrinenholm etc), caiaciștii și canoiștii români s-au reunit de cîteva zile la lacul Vidraru, unde efectuează ultimele antrenamente dinaintea „Regatei Snagov". O formă bună manifestă, printre alții, **Ivan Patzaichin, Gheorghe Simionov, Gheorghe Danilov, Vasile Simiocenco, Atanase Sciotnic, Maria Nichiforov și Maria Cosma.**

Dintre delegațiile oaspete, pînă în momentul de față au sosit cele ale **Cubei, Mexicului, Spaniei** și **R. F. Germania,** urmînd ca în cursul zilei de astăzi și al dimineții de mîine să sosească și celelalte echipe. Printre

(Continuare în pag. a 2-a)

LA I.E.F.S., IN PREAJMA CONCURSULUI DE ADMITERE

● Pregătirea candidaților a început din vreme

● Sportivi fruntași pe listele de înscriere

De vorbă cu conf. univ. VIRGIL TEODORESCU, prorector al I.E.F.S.

I.E.F.S. este singurul institut din țară care pregătește specialiști cu cea mai înaltă calificare în domeniul educației fizice și sportului. Sarcinile și obligațiile acestei unități de învățămînt au sporit considerabil în lumina recentei Hotărîri a Plenarei Comitetului Central al Partidului Comunist Român, în care se spune, printre altele : **„Institutul de Educație Fizică și Sport, facultățile de educație fizică vor selecționa tineri talentați, cu reale aptitudini pentru a deveni sportivi de performanță, vor asigura pregătirea lor diferențiată, în strînsă legătură cu cerințele predării și practicării educației fizice și sportului".**

Apropierea concursului de admitere ne-a determinat să adresăm tovarășului conf. univ. **Virgil Teodorescu,** prorector al I.E.F.S., cîteva întrebări legate de activitatea acestei importante unități de învățămînt din țara noastră.

— Hotărîrea de partid cu privire la dezvoltarea continuă a educației fizice și sportului a constituit un document de importanță majoră pentru impulsionarea acțiunilor sportive în rîndul studenților. Ce s-a întreprins la I.E.F.S. în acest sens ?

— Firește, Institutul nostru a primit cu mare satisfacție faptul că activitatea ce se desfășoară la noi a fost discutată de un for atît de înalt. Acest lucru demonstrează grija pe care conducerea de partid și de stat o acordă educației fizice și sportului, iar cei ce se ocupă de bunul mers al acestei activități (printre care ne numărăm și noi) au datoria de a răspunde prin realizări deosebite în acest domeniu, care are posibilitatea de a ridica pe trepte și mai înalte prestigiul de care se bucură România în întreaga lume. Institutul nostru are sarcina de a pregăti cadre de înaltă calificare și sportivi fruntași, de mare performanță. În urma Hotărîrii, s-au întreprins o serie de măsuri care au dus la o mai bună organizare a procesului de instruire, o planificare judicioasă a antrenamentelor, iar rezultatele nu au întîrziat să apară.

Interviu realizat de Paul IOVAN

(Continuare în pag. a 3-a)

PROIECT

REGULAMENTUL COMPLEXULUI POLISPORTIV „SPORT ȘI SĂNĂTATE"

I. SCOP

Complexul polisportiv „Sport și sănătate" constituie un important mijloc de cuprindere a maselor în practicarea organizată a exercițiilor fizice și sportului, în vederea dezvoltării fizice armonioase, menținerii sănătății, creșterii capacității de muncă și petrecerii în mod plăcut și util a timpului liber, potrivit cu vîrsta, particularitățile de sex, posibilitățile fizice și dorințele cetățenilor.

În ansamblul acțiunilor sportive de masă, complexul „Sport și sănătate" ocupă un loc principal, întrucît se adresează tuturor cetățenilor începînd cu vîrsta de 6 ani, constituind — în același timp — un important criteriu de apreciere a gradului de pregătire fizică a populației.

II. CONȚINUTUL ȘI STRUCTURA COMPLEXULUI

Complexul polisportiv „Sport și sănătate" cuprinde un ansamblu de exerciții fizice, sporturi individuale, jocuri sportive și activități turistice.

Probele și normele complexului sînt stabilite diferențiat în raport cu vîrsta, sexul și locul de muncă al cetățenilor (elevi, studenți, militari, salariați din întreprinderi, instituții, din cooperația meșteșugărească și din mediul sătesc).

Unele probe au caracter obligatoriu, acestea fiind prevăzute mai ales pentru dezvoltarea calităților motrice de bază, iar altele sînt la alegere. Cele la alegere sînt stabilite în raport cu necesitățile sporirii gradului de pregătire fizică și sportivă a cetățenilor, în vederea organizării utile și recreative a timpului liber.

Ca structură, complexul este diferențiat pe următoarele categorii de vîrstă:

6—8 ani; 9—11 ani; 12—14 ani; 15—16 ani; 17—19 ani; 20—25 ani; 26—30 ani; 31—40 ani și peste 40 de ani, separat pentru bărbați și femei.

Cerințele (normele) complexului sînt următoarele:

A. CERINȚE PENTRU ELEVI

Probe obligatorii

- Pentru toate categoriile de vîrstă (6—19 ani, băieți și fete) — complex de gimnastică și alergare de rezistență;
- De la 6 la 11 ani — alergare de viteză 25m;
- De la 12 la 19 ani — alergare de viteză 50 m;
- De la 6 la 14 ani — săritură în lungime fără elan;
- De la 15 la 19 ani — săritură în lungime cu elan;
- De la 6 la 14 ani — aruncarea mingii de oină;
- De la 15 la 19 ani — aruncarea greutății (6 kg. pentru băieți și 4 kg fete);
- De la 11 la 19 ani — orientare turistică
- De la 9 la 19 ani — un joc sportiv.

Probe la alegere

- Pentru concursuri sau acțiuni pe an la: ciclism-cicloturism; drumeție-excursii, gimnastică modernă, gimnastică acrobatică, înot, patinaj, schi (probe alpine sau fond), tir.

Sportivilor legitimați care participă la întreceri la alte ramuri decît cele prevăzute în grupa la alegere li se consideră o normă trecută.

NOTĂ:

Normele probelor obligatorii din cadrul complexului „Sport și sănătate" se vor identifica cu cerințele programei școlare pentru fiecare categorie de vîrstă;

În afara normelor obligatorii, participanții trebuie să treacă 3 norme la alegere;

Aceste norme, ca și jocul sportiv din grupa probelor obligatorii, vor trebui repetate de cîte 4 ori pe an fiecare, după care vor fi considerate ca trecute.

B. CERINȚE PENTRU STUDENȚI

Probe obligatorii

- Complex de gimnastică pentru băieți și fete
- Alergare de viteză 100 m — 13,5 sec (b); 16,8 sec (f)
- Săritură în lungime cu elan — 4,60 m (b). 3,30 m (f)
- Aruncarea greutății: băieți (7,257 kg) — 6,50 m, fete (4 kg) — 6 m.
- Alergare de rezistență: băieți (1 000 m) — 3:50,0; fete (500 m) — 2:20,0.
- Participare la 4 jocuri sportive pe an

Probe la alegere

- Patru acțiuni sau concursuri pe an la: ciclism-cicloturism, drumeție-excursii, gimnastică modernă, gimnastică acrobatică, înot, patinaj, schi (probe alpine sau fond), tir.

Sportivilor legitimați, care participă efectiv la alte ramuri de sport decît cele prevăzute în grupa la alegere, li se consideră o normă trecută.

C. CERINȚE PENTRU SALARIAȚII DIN ÎNTREPRINDERI, INSTITUȚII, COOPERAȚIA MEȘTEȘUGĂREASCĂ ȘI MEDIUL RURAL

Grupa I

15—16 ani:

- alergare de viteză pe 100 m băieți — 13,6 sec. și 80 m (fete) — 13,2 sec.
- alergare de rezistență pe 1 500 m (băieți) — 6 minute și 800 m (fete) — 4 minute.
- aruncarea mingii de oină — 51 m (băieți) și 26 m (fete);
- 6 tracțiuni în brațe din atîrnat, numai pentru băieți;
- exerciții de rezistență generală în regim de viteză: 10 în 20 de secunde pentru băieți și 5 în 20 de secunde pentru fete.

17—19 ani:

- 100 m — 13,5 sec (băieți), 80 m — 13,1 sec. (fete).
- 2 000 m în 8 minute (băieți), 1 000 m în 5 minute (fete);
- aruncarea mingii de oină — 55 m (băieți) și 28 m (fete);
- 8 tracțiuni în brațe din atîrnat numai pentru băieți;
- exerciții de rezistență generală în regim de viteză; 10 în 20 de secunde pentru băieți, 5 în 20 de secunde pentru fete.

20—25 ani:

- 100 m — 14,5 sec. (bărbați), 80 m — 13,8 sec. (femei);
- 1500 m în 6 minute (bărbați), 800 m în 4 minute (femei);
- aruncarea mingii de oină — 56 m (bărbați), 28 m (femei);
- 8 tracțiuni în brațe, numai pentru bărbați;
- exerciții de rezistență generală în regim de viteză: 10 în 20 de secunde pentru bărbați și 4 în 20 de secunde pentru femei.

26—30 ani:

- 50 m pentru bărbați și 40 m pentru femei (f.t.)
- 1 000 m în 6 minute pentru bărbați și 600 m în 3 minute pentru femei
- aruncarea mingii de oină — 56 m (bărbați) și 25 m (femei).
- 8 tracțiuni în brațe din atîrnat, numai pentru bărbați;
- exerciții de rezistență generală în regim de viteză — 8 în 20 de secunde pentru bărbați și 4 în 20 de secunde pentru femei;

31—40 ani

- 50 m pentru bărbați și 40 m pentru femei (f.t.)
- 1 000 m în 6 minute pentru bărbați și 500 m în 3 minute pentru femei.
- aruncarea mingii de oină — 50 m (bărbați) și 20 m (femei).
- 6 tracțiuni în brațe din atîrnat, numai pentru bărbați;
- exerciții de rezistență generală în regim de viteză — 8 în 20 de secunde pentru bărbați și 4 în 20 de secunde pentru femei.

peste 40 ani:

- 50 m pentru bărbați și 40 m pentru femei (f.t.)
- 1 000 m în 6 minute (bărbați) și 500 m în 3 minute (femei);
- aruncarea mingii de oină — 40 m (bărbați) și 20 m (femei);
- 4 tracțiuni în brațe din atîrnat, numai pentru bărbați;
- exerciții de rezistență generală în regim de viteză — 6 în 20 de secunde pentru bărbați și 3 în 20 de secunde pentru femei.
- Complexul de gimnastică figurează ca probă obligatorie pentru toate categoriile de vîrstă.

NOTĂ:

— Proba alergare de rezistență este obligatorie pentru toate categoriile de vîrstă pînă la 30 de ani

— Exercițiul de rezistență generală în regim de viteză se execută astfel: din stînd, în sprijin ghemuit, aruncarea picioarelor înapoi, revenire în sprijin ghemuit, ridicare în stînd (număr de repetări în 20 de secunde).

Grupa II

Pentru toate categoriile de vîrstă:

- înot 100 m (f.t.) — (b+f) 4 concursuri pe an
- schi fond — 3 km. (b) și 1,5 km (f) — 4 concursuri pe an
- trîntă 4 concursuri pe an
- drumeție — excursie (b+f), 4 acțiuni pe an
- cicloturism (b+f). 4 acțiuni pe an
- volei (b+f), 4 jocuri pe an
- handbal (b+f), 4 jocuri pe an
- fotbal (b), 4 jocuri pe an
- popice — 50 bile plin (b), 25 bile plin (f) — 4 jocuri pe an
- tenis de masă (b+f) — 4 concursuri pe an

— Sportivilor legitimați care participă efectiv la alte ramuri de sport decît cele prevăzute în grupa a II-a, li se consideră o normă trecută.

Normele vor fi trecute pe categorii de vîrstă după cum urmează:

Categoria 15—16 ani: 4 probe din grupa I și 2 probe din grupa a II-a la alegere;

Categoria 17—19 ani: 4 probe din grupa I și 2 probe din grupa a II-a la alegere;

Categoria 20—25 ani: 4 probe din grupa I și 2 probe din grupa a II-a la alegere;

Categoria 26—30 ani: 4 probe din grupa I și 2 probe din grupa a II-a la alegere;

Categoria 31—40 ani: 3 probe din grupa I și 2 probe din grupa a II-a la alegere;

Categoria peste 40 ani: 4 probe la alegere dintr-o grupă sau din ambele grupe.

D. PENTRU MILITARI, PROBELE ȘI NORMELE COMPLEXULUI SÎNT CELE STABILITE DE M.A.N. ȘI M.I.

III. CONDIȚII DE PARTICIPARE

Complexul polisportiv „Sport și sănătate" se adresează cetățenilor din patria noastră, începînd cu vîrsta de 6 ani, participanții trebuind să efectueze vizita medicală obligatorie.

IV. TRECEREA ȘI EVIDENȚA PROBELOR

În învățămîntul de toate gradele, răspunderea organizării, trecerii și evidenței probelor revine profesorilor de educație fizică, învățătorilor, altor cadre didactice, desemnate de conducerea școlii sau a institutului de învățămînt superior, precum și organizațiilor de pionieri, organizațiilor U.T.C., asociațiilor sportive din școli și asociațiilor studențești.

În armată, sarcina organizării trecerii și evidenței probelor revine cadrelor desemnate de M.A.N. și M.I.

În întreprinderi, instituții, cooperație meșteșugărească și în mediul sătesc, responsabilitatea organizării trecerii și evidenței probelor revine cluburilor și asociațiilor sportive, cu sprijinul comitetelor sindicatelor și a organizațiilor U.T.C.

Pentru toate categoriile de participanți, trecerea probelor va fi eșalonată pe durata unui an, evidența lor ținîndu-se în documentul unic de evidență al complexului, carnetul de participant.

După trecerea ultimei probe din anul respectiv, participantul urmează a se prezenta la asociația sportivă din care face parte pentru a i se înmîna brevetul, cunoscînd că insigna se acordă după cucerirea a două sau trei brevete.

Pentru militari, evidența probelor se va face conform indicațiilor M.A.N. și M.I.

V. CONDUCEREA ȘI ORGANIZAREA ACTIVITĂȚII COMPLEXULUI „SPORT ȘI SĂNĂTATE"

Complexul polisportiv „Sport și sănătate" este organizat de C.N.E.F.S. împreună cu U.G.S.R., U.T.C., C.N.O.P., M.E.I., M.A.N., M.I., UCECOM, UNCAP și Ministerul Sănătății.

Probele complexului polisportiv „Sport și sănătate" pot fi trecute în concursuri special organizate, cu ocazia participării la acțiunile prevăzute în calendarul sportiv al unității respective (campionatul intern, etape de masă a unor competiții sportive centrale, județene sau locale, diferite competiții sau concursuri dotate cu cupe, duminici cultural-sportive etc.), în cadrul orelor de educație fizică și de activități sportive în școli și facultăți, în taberele pentru elevi și studenți.

La concursurile și competițiile sportive oficiale, care cuprind și unele probe ale complexului, trecerea lor este confirmată de arbitrii oficiali ai competițiilor respective.

Pentru trecerea și evidența probelor complexului, se vor folosi toate cadrele salariate și obștești ale cluburilor și asociațiilor sportive, grupe și cercuri sportive precum și cadrele desemnate de federațiile sportive, consiliile teritoriale pentru educație fizică și sport, inspectoratele școlare, organizațiile U.T.C. și pionieri.

VI. DISTINCȚII CONFERITE PENTRU TRECEREA PROBELOR COMPLEXULUI „SPORT ȘI SĂNĂTATE"

Complexul polisportiv „Sport și sănătate" fiind organizat pe cicluri de 2—3 ani, fiecărui participant i se va înmîna anual, de către asociația sportivă din care face parte, un carnet care constituie unicul document de participare și evidență pe un an.

Fiecărui an de activitate în cadrul complexului „Sport și sănătate" îi corespunde un carnet de o anumită culoare. Un participant nu va putea primi al doilea carnet decît după confirmarea trecerii ultimei probe, făcută de una din unitățile stabilite de regulament.

Obținerea de un participant a trei carnete confirmate îi dă acestuia dreptul de a primi insigna ciclului respectiv. De exemplu: în cadrul categoriei de vîrstă 17—19 ani trecerea probelor complexului se realizează astfel:

La vîrsta de 17 ani, participantul primește carnetul unic de participant de culoare roșie din partea asociației sportive. În decursul unui an, participantul trebuie să realizeze, la nivelul școlii sau în orice alt cadru organizat prevăzut de regulament, probele categoriei de vîrstă respectivă.

La vîrsta de 18 ani (corespunzătoare unui nou an școlar) — participantul va prezenta asociației sportive carnetul de participant de culoare roșie — cu confirmarea ultimei probe trecute — și va primi un carnet de culoare albastră, pentru care va trece, tot în decursul unui an, probele prevăzute pentru categoria de vîrstă respectivă.

În al treilea an — participantul va primi un carnet de culoare galbenă pentru care va trebui să realizeze trecerea probelor prevăzute pentru categoria de vîrstă respectivă.

La sfîrșitul acestui ciclu de trei ani, participantul va primi insigna „Sport și sănătate" pentru categoria 17—19 ani și un carnet pentru primul an din ciclul următor.

În situația în care un participant obține în cadrul unui ciclu de trei ani numai două carnete confirmate, el va putea continua participarea pînă la obținerea celor trei carnete care îi dau dreptul la acordarea insignei, cu condiția trecerii probelor prevăzute pentru ciclul de vîrstă din care face parte în momentul respectiv.

VII. CONDIȚIUNI ADMINISTRATIVE

Toate cheltuielile privind confecționarea carnetelor de participant și insignelor „Sport și sănătate" precum și cele necesare pentru tipărirea regulamentului și materialelor de propagandă (afișe, pliante) revin Consiliului Național pentru Educație Fizică și Sport.

Celelalte cheltuieli ocazionate de pregătirea și trecerea probelor, vor fi suportate de celelalte organizații cu atribuții în domeniul sportului.

★

Profesorii de educație fizică, antrenorii și instructorii, tehnicienii sau iubitorii sportului sînt rugați să trimită observațiile lor și eventualele propuneri de îmbunătățire a prezentului regulament pînă la data de 1 august 1973 la **Secția organizare Control din cadrul C.N.E.F.S., sau pe adresa ziarului „Sportul" — str. Vasile Conta 16, sectorul I, București, cu specificația pe plic „Pentru complexul Sport și sănătate".**

LA NISA, ATLEȚII ROMÂNI POT OBȚINE REZULTATE DE CEL MAI ÎNALT NIVEL...

...este de părere antrenorul federal Gh. Zimbreșteanu

După cum se știe, la sfîrșitul săptămînii trecute, reprezentativa masculină de atletism a României s-a clasat pe primul loc în întrecerile grupei preliminare a Cupei Europei de la Atena, cîștigîndu-și astfel dreptul de a participa la întrecerile uneia din semifinalele competiției — este o reeditare a performanței de la ediția trecută — care se va desfășura la începutul lunii august la Nisa. Marți după-amiază, la întoarcerea atleților noștri de la Atena, am solicitat amănunte suplimentare antrenorului federal Gheorghe Zimbreșteanu.

— Inițial, la concursul de la Atena trebuiau să participe cinci echipe reprezentative. Retragerile de ultim moment ale formațiilor Austriei și Turciei au redus lupta pentru calificare la o dispută în trei — România, Grecia, Bulgaria. Credeți că în „formație completă" aspectul întrecerilor ar fi fost altul?

— Nu, nu cred. Știam că Austria și Turcia au echipe cu o forță mai slabă. Este adevărat, unii din atleții acestor echipe s-ar fi putut intercala, la diferite probe, între reprezentanții celor trei favorite, dar, în esență, lupta pentru calificare s-ar fi dat tot între țările amintite. Într-un fel, aceste forfait-uri au simplificat lupta pentru calificare.

— Cum apreciați evoluția atleților români în concursul de pe stadionul Karaiskakis?

— Se pot face aprecieri din mai multe puncte de vedere. Primul este, desigur, acela al obiectivului general, al calificării echipei pentru semifinală. Or, acesta a fost atins, chiar dacă nu am fost scutiți de emoții pînă la ultimele probe ale concursului. Așa cum presupuneam înaintea întrecerii, adversarii mai redutabili au fost atleții greci — ar putea părea paradoxal, pentru că ei s-au clasat pe locul trei, ratînd calificarea — dar unele accidente ale lor ne-au ușurat, oarecum, misiunea. Comportarea sportivilor noștri mai trebuie privită și din punctul de vedere al rezultatelor individuale obținute — atletismul este, oricum, un sport individual — și cred că și în această privință avem cîteva motive de satisfacție, unele din rezultatele atleților români fiind situate la o bună cotă valorică pe plan internațional. În sfîrșit, se mai pot face aprecieri și în ceea ce privește orientarea la condițiile specifice ale concursului. În general sînt mulțumit de spiritul competitiv al majorității componenților echipei noastre, care au reușit — cu mici excepții: Toma Petrescu, Gheorghe Dulgheru, Frederich Schneider — să depășească emoțiile inerente mizei și să obțină performanțe apropiate de nivelul lor maxim actual.

— Pe cine remarcați în mod deosebit?

— Nu îi remarc cu ei... rezultatele! În primul rînd, bineînțeles, Gheorghe Ghipu — care a găsit în grecul Zaharopoulos un adversar capabil să ducă o trenă puternică, asigurîndu-i juniorului nostru o cursă aproape ideală — și Gheorghe Cefan, al cărui timp la 3 000 m obstacole îl „ridică" în elita europeană a probei. Tot performanțele obținute evidențiază și pe Șerban Ciochină, Constantin Stan, Nicolae Perța sau Csaba Dosa...

— De ce nu a alergat Ghipu și 800 m? Forma pe care o deține i-ar fi asigurat, credem, o victorie ușoară și un rezultat valoros.

— Ghipu nu a „dublat" la dorința antrenoarei sale. De altfel, la sfîrșitul acestei săptămîni el va concura la Erfurt în cadrul meciului de juniori R.D. Germană — România — Polonia. Din avionul de Atena el s-a urcat în trenul de Erfurt, unde va ajunge după o călătorie de 28 de ore! Deși l-am menajat la Atena — este totuși junior și în el ne punem mari speranțe pentru europenele de la Duisburg — această „excursie" prelungită îl uzează, cred, mai mult decît o cursă de 800 m, oricît de „tare" ar fi ea...

— La Nisa, atleții români vor concura în compania unor forțe ale atletismului continental, vor avea ca adversari atleți de o deosebită valoare. La ce ne putem aștepta, ce speranțe putem avea în legătură cu această semifinală?

— Teoretic este imposibil să întrecem R.D. Germană și Franța, pentru a ajunge în finală. Și Suedia pare departe de posibilitățile noastre, foarte puternică este și echipa Cehoslovaciei, dar în disputa cu aceste formații putem înlătura cuvîntul imposibil. Totul depinde de modul cum se vor comporta atleții noștri. Sperăm ca în condițiile concurenței foarte puternice sportivii români să obțină performanțe individuale de cît mai bună valoare, de nivel internațional.

Vl. M.

11 ȘCOLARI ROMÂNI LA „MONDIALELE" DE LA ATENA

Simbătă și duminică la Atena se desfășoară întrecerile campionatului mondial școlar. La această importantă competiție, aflată la ediția inaugurală, România va fi reprezentată de 11 atleți școlari. Iată numele lor, probele la care vor concura precum și cele mai bune performanțe pe care ei le dețin: **Viorel Dumitrescu** (100 m — 10,6), **Alexandru Fülop** (100 m — 10,8), **Victor Ilie** (100 m — 10,8), **Ostafiu Cionca** (800 m — 1:56,0), **Adrian Calimente** (110 mg — 14,8 pe garduri de 100 cm), **Nicolae Lovișteanu** (3 000 m — 8:58,0), **Tudorel Vasile** (lungime — 7,38 m), **Doru Oprea** (înălțime — 2,07 m), **Cornel Preda** (aruncarea greutății — 15,87 m), **Constantin Ciuplea** (aruncarea discului — 50,68 m), **Dorin Moruzan** (aruncarea suliței — 59,44 m). Atleții noștri vor fi însoțiți de antrenorii Ion Moroiu și Constantin Mihail.

Ținînd seama de recordurile personale ale școlarilor noștri și de rezultatele obținute pe plan mondial, cele mai mari șanse de a se clasa pe locuri fruntașe — și chiar de victorii — le au constănțeanul Viorel Dumitrescu la 100 m, brăileanul Doru Oprea la înălțime și bucureșteanul Tudorel Vasile la lungime.

„REGATA SNAGOV"

(Urmare din pag 1)

tre oficialii invitați la competiție se vor afla și două cunoscute personalități ale caiacului și canoei, **Joachim Weiskopf** — membru al Biroului F.I.C. și președinte al federației de specialitate din R. D. Germană — și **Nicola Velev**, arbitru internațional și F.I.C. și președinte al federației de caiac-canoe din Bulgaria.

Programul întrecerilor este următorul:

— **sîmbătă**, de la ora 9,30, seriile la probele olimpice, iar de la ora 17 finalele acestor probe;

— **duminică**, de la ora 9, probele de viteză (500 m), de la ora 15 — finalele, iar de la ora 17 întrecerile finale ale curselor de fond.

Duminică la Focșani CAMPIONATUL NAȚIONAL DE MARATON

Duminică dimineața, orașul Focșani va găzdui ediția din acest an a campionatului republican de maraton. La întreceri și-au anunțat participarea cei mai buni specialiști ai noștri, în frunte cu Nicolae Mustață, refăcut după accidentul care l-a ținut departe de activitatea competițională o bună perioadă de timp.

Campionatul național de tenis al copiilor DIN CAUZA PLOILOR, ÎNTRECERILE AVANSEAZĂ GREU

CLUJ, 4 (prin telefon). Miercuri, din cauza ploii căzute în tot cursul zilei și în ajun, terenurile din parcul Babeș deveniseră adevărate... lacuri, astfel încît, cu excepția a 45 de minute, ele au devenit impracticabile. Din această cauză campionatele naționale de tenis ale copiilor avansează destul de greu, iar jocurile din consolări sînt puse sub semnul incertitudinii.

Mai avansate sînt întrecerile grupei de 13—14 ani (băieți), unde a început turul al III-lea. Ca o caracteristică generală este de remarcat faptul că s-a stabilit un oarecare echilibru de forțe la toate categoriile, atît la băieți cît și la fete, lucru explicabil, de altfel, avînd în vedere că pe măsură ce concursul avansează, rămîn în competiție cei mai buni tenismeni.

Au fost remarcabile, prin dîrzenia cu care s-au disputat, cîteva dintre partidele turului al II-lea la băieți (13—14 ani). Astfel, **A. Csorba** (Minerul Baia Mare) — **O. Negulescu** (Flacăra Moreni) au oferit un reușit spectacol, primul impunîndu-se mai greu decît arată scorul cu 3—6, 6—2, 6—2. La rîndul său, **Gh. Moldovan** (Constructorul Hunedoara) a dispus, după frumoase schimburi de mingi, cu 6—2, 6—4 de **D. Pătruț** (Cutezătorii). **Alte rezultate din turul II (băieți, 13—14 ani):** M. Pavel (Dunărea Galați) — Gh. Roșu (Bocșa) 6—5, 6—5, A. Cioclov (Steaua) — M. Meteș (Poli. Cluj) 6—3, 6—3, D. Iosif (Ind. sîrmei C. Turzii) — T. Lăzărescu (Vulturii Țela) 6—2, 6—2; **fete (13—14 ani, turul I):** Rodica Nistor (Progresul) — Gina Pop (Ind. sîrmei C. Turzii) 6—5, 6—4, Rozi Melconian (Șc. sp. Constanța) — Rozalia Nemeth (Mureșul Tg. Mureș) 3—6, 6—5, 6—0.

Nușa DEMIAN

PE DRUMUL REDRESĂRII

(Urmare din pag 1)

trenorilor care pregătesc echipe de copii, juniori, formații de Divizia A și B; intensificarea muncii de educație în rîndul sportivilor, antrenorilor, arbitrilor; perfecționarea activității comisiilor județene de rugby (în secții, cluburi, asociații sportive) ș.a.

În ultima parte a lucrărilor plenarei Comitetului F.R.R. a luat cuvîntul tov. **Emil Ghibu**, secretar al C.N.E.F.S. care a mulțumit în numele Biroului Executiv al C.N.E.F.S., Biroului federal (secretar general — prof. **Ovidiu Marcu**, antrenor federal — **Valeriu Irimescu**) pentru modul cum a lucrat în ultima perioadă, relevînd creșterea, în ansamblu, a activității rugbystice în țara noastră. S-a apreciat cu acest prilej munca depusă în cadrul cluburilor și asociațiilor sportive din diferite județe ale țării, rezultatele obținute pe planul performanței: **cîștigarea Turneului F.I.R.A. '73 pentru juniori, ocuparea locului II în Campionatul european F.I.R.A. la seniori.** Referindu-se apoi la necesitatea intensificării muncii de popularizare a rugbyului, vorbitorul a recomandat, printre altele, atragerea copiilor și juniorilor către acest sport bărbătesc — prin dezvoltarea minirugbyului — mărirea numărului de antrenori și arbitri (**„Să nu se piardă foștii jucători care iubesc această disciplină. Ei trebuie păstrați fie ca antrenori, fie care instructori sau arbitri"**); introducerea rugbyului în marile manifestări polisportive.

În cuvîntul său, ing. **Cornel Burada**, președintele F.R.R., s-a referit la cîteva probleme ale muncii cu copiii și juniorii, subliniind faptul că pe viitor forul de specialitate va trebui să depună eforturi mai susținute în această direcție, deoarece numai astfel se poate asigura un progres continuu sportului cu balonul oval. O temă larg dezbătută a fost și aceea cu privire la creșterea spiritului de sportivitate, îmbogățirea calendarului internațional (cît mai multe jocuri cu adversari puternici, în special din Franța și Anglia) atît la nivelul „naționalei", cît și al formației B (tineret).

★

La lucrări au mai luat cuvîntul: prof. **C. Morțun, A. Anghel** (Dunărea Giurgiu), dr. **G. Eftimescu**, conf. univ. **N. Pădureanu**, conf. univ. **Fl. Moraru** (CNOP), prof. **I. Dan** (M.T.Tc), ing. **R. Demian, Gh. Corangă** (Galați), **I. Constantinescu** (Năvodari), **I. Milea, V. Marica** (Aeronautica), **I. Dumitrescu** (Vulcan), **T. Moldoveanu**, conf. univ. **P. Laichici** și **M. Antonescu** (Timișoara), **V. Călin** (Bîrlad), ing. **M. Ludu**.

„MOBRA" = 50 cmc
„MOBRA" = 4 cai putere
„MOBRA" = suspensie hidraulică
„MOBRA" = stabilitate și confort
„MOBRA" = 100 km de relaxare cu numai 5 lei
„MOBRA" = parcare fără dificultăți
„MOBRA" = 6.325 lei
Motoreta „MOBRA" — utilă în orice călătorie!
Motoreta „MOBRA" se poate cumpăra și cu plata în rate lunare!
(6797)

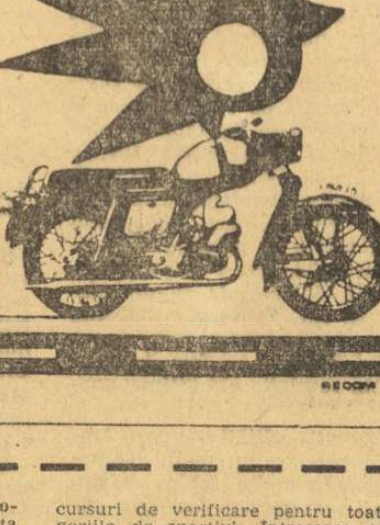

DIN TOATE SPORTURILE

SCRIMA. Astăzi va părăsi Capitala îndreptîndu-se pe calea aerului spre Göteborg al doilea eșalon de scrimeri care ne vor reprezenta în campionatele mondiale. Este vorba despre floretistele **Ileana Gyulai, Ana Pascu, Ecaterina Stahl, Suzana Ardeleanu** și **Magdalena Bartoș** precum și spadasinii **Anton Pongrat, Alexandru Istrate, Constantin Duțu, Constantin Bărăgan** și **Paul Szabo**. Ei sînt însoțiți de antrenorii **Andrei Vîlcea** și, respectiv, **Constantin Stelian**.

TIR. La marea întrecere internațională „Cupa prieteniei", ce se desfășoară zilele acestea în R.D. Germană, la Leipzig, participă o serie de tineri trăgători români, care la ultimele concursuri au dat satisfacție. Lotul condus de antrenorii **L. Cristescu** (probele de pușcă), **T. Jeglinschi** (pistol) și **D. Deleanu** (talere) cuprinde pe următorii: **R. Nicolescu, V. Stancu, Gh. Barbu, Vasilica Manea, Georgiana Oprișan** — la pușcă; **Gr. Calotă, M. Bujdei** — la pistol; **V. Petrovan, H. Frantzuski, Tr. Zaharescu, V. Gheorghiță** și **M. Ispașiu** — la talere. Concursurile au loc în zilele de 5—7 iulie.

BOX. Marți seara a părăsit Capitala echipa de box a clubului Metalul București, care va întreprinde un turneu în Republica Democrată Germană. Pugiliștii metalurgiști vor susține două întîlniri cu echipa clubului Wismuth Gera. Au făcut deplasarea următorii boxeri: C. Lucian, V. Ivan, I. Lungu, V. Mălinaș, R. Ivanciu, M. Teodorescu, C. Stanev, Gh. Ilie, C. Stanciu, N. Andrei, V. Prodan, I. Hodoșan, N. Tudor și M. Constantinescu. Echipa este însoțită de antrenorii **I. Stoianovici, E. Dinu** și de arbitrul **Gh. Stănescu**.

AUTO. La Alexandria, într-o organizare foarte bună (aparținînd Filialei ACR Teleorman și organelor locale, s-a desfășurat duminică un concurs de viteză în circuit. După parcurgerea traseului — 7 ture — cîștigători au fost declarați: CATEGORIA PESTE 1150 CMC — **1. Doru Stanciu (Danubiana), 2. Marin Dumitrescu (Automobil Dacia București), 3. Costin Finichi (Autotractor Brașov)**. LA CLASA PÎNĂ LA 1150 CMC **1. Dumitru Novac (Automobil), 2. Valentin Topciu (Danubiana), 3. Șt. Lință (Automobil)**. Începători pe primul loc Vasile Vanghele... urmat de fiul său Vasile Ștefan. Pe echipe: **1. Automobil Dacia București, 2. Danubiana.**

TENIS. În Cupa Institutului de Construcții s-au înregistrat următoarele rezultate (în ordinea tabloului — optimi de finală) **băieți: T. Ovici (Progresul)** — C. Ionescu (Dinamo) 6—2, 6—2; Gh. Komoroczi (Politehnica Cluj) — A. Leonte (C.S.U. Construcții) 6—2, 6—2; V. Sotiriu (Steaua) — R. Popescu (C.S.U. Construcții) 6—1, 6—1; I. Santei (Dinamo — L. Boldor (Poli. Cluj) 3—6, 6—4, 6—3; D. Hărădău (Steaua) — M. Tăbăraș (Progresul) 6—0, 6—3; M. Russu (C.S.U. Construcții) — A. Viziru (Progresul) 6—1, 6—0; B. Almăjan (Dinamo) — I. Geantă (Colțea) 6—0, 6—2; V. Marcu (Dinamo) — A. Cruceanu (Progresul) w.o. **Fete:** Mariana Simionescu (Dinamo) — Mihaela Dimitriu (Steaua) 6—3, 2—6, 6—0; Florica Butoi (C.S.U. Construcții) — Anca Floreșteanu (C.S.U. Construcții) 6—2, 6—1; Lucia Suciu (Politehnica Cluj) — Elena Cotuna (C.S.U. Construcții) 6—4, 6—1; Florența Mihai (Dinamo) — Mariana Hadgiu (Progresul) 6—0, 6—3.

LUPTE. Între 1 și 10 iulie, la Kvar (Iugoslavia), va avea loc un curs internațional de perfecționare a antrenorilor de lupte. Inițiativa organizării acestui curs aparține președintelui Comisiei de antrenori a F.I.L.A., antrenorul emerit ION CORNEANU. Din partea țării noastre au fost invitați să participe antrenorii **Ion Cernea** (la lupte greco-romane) și **Ion Bătrîn** (la lupte libere). În același timp, în calitate de lectori vor fi prezenți antrenorii **Ion Corneanu** și **Victor Dona**.

TENIS DE MASA. La Buzău a avut întîlnirea internațională dintre echipele Școlii sportive și formația iugoslavă S.T.K. Proleter Coka. La fete au cîștigat oaspetele cu 3—2, iar la băieți, meciul s-a încheiat cu un rezultat de egalitate: 5—5. Turneele individuale au revenit jucătoarei Erszbet Palatinus (S.T.K. Proleter Coka) și colegului ei de echipă, Subotin.

VOLEI. Jocurile Balcanice pentru juniori au fost devansate, ele urmînd să aibă loc între 17 și 22 iulie, la Atena. **AU FOST SCHIMBATE** și datele de desfășurare ale „Turneului Prietenia", masculin. El va avea loc între 5 și 15 august, la Pernik (Bulgaria). ● „TROFEUL RM. VÎLCEA" pentru formațiile masculine de juniori a fost reprogramat pentru zilele de 10, 11, 12 și 13 iulie, echipele fiind împărțite în două serii: **Cehoslovacia, Ungaria, România I** (1), **Bulgaria, Olanda, România II** (2). ● **„TROFEUL P. NEAMȚ"** pentru junioare va avea loc între 11 și 13 iulie, cu participarea echipelor **Bulgariei, Ungariei, României (două formații)** ● **S-AU CALIFICAT în Divizia B: C.F.R. Cluj, Medicina Timișoara, Aurora Bacău, Tehnico-confecții București** (masculin), **Voința Craiova, I.G.C.M. Brașov, Știința Bacău, Confecția București** (feminin). ● **S-AU CALIFICAT în Divizia școlară: Gr. șc. P.T.T. Suceava, C.S.U. Galați, Progresul București, Lic. ind. energ. Craiova, Lic. ped. Arad, Lic. Papiu Ilarian, Tg. Mureș, Șc. sp. Cluj, Șc. sp. Videle** (masculin), **Șc. sp. Unirea Iași, Gr. șc. coop. Huși, Lic. Urziceni, Gr. șc. Vitrometan Mediaș, Lic. ped. Cîmpulung Muscel, Lic. Oțelul Roșu, Lic. Aiud, Lic. Zalău** (feminin). ● **ÎNTRE 7 și 30 iulie,** la Rm. Vîlcea și P. Neamț, vor fi organizate taberele centrale ale Ministerului Educației și Învățămîntului și Federației de specialitate, care vor găzdui peste 150 de speranțe ale voleiului, băieți și fete.

SCHI. Performanțele se plămădesc în orice anotimp, indiferent de specificul ramurei de sport. În dorința de a realiza rezultate tot mai bune, federația de specialitate a inițiat pentru toți schiorii din probele nordice și biatlon, un vast plan de pregătire pe uscat, iar odată la 30 de zile, vor avea loc concursuri de verificare pentru toate categoriile de sportivi. Întrecerea pe uscat va cuprinde un triatlon în care sînt incluse probe specifice, cum sînt decasaltul, flotările în brațe și alergare pe pistă. Antrenorul federal, prof. **Constantin Tiron**, ne-a spus că prima întrecere a avut loc la Poiana Brașov și a adus la start un mare număr de schiori și schioare din majoritatea asociațiilor și cluburilor sportive cu secții de schi. Pe baza punctajelor realizate în toate cele trei genuri de întrecere s-au înregistrat următoarele rezultate: **fond junioare: 1.** Aurica Spînu (LES Predeal), 2. Elena Cavași (LES), 3. Nicoleta Scurtu (LES); **juniori: 1.** O. Gîrbacea (LES), 2. A. Perciog (Tractorul), 3. F. Foriko (Dinamo); **senioare: 1.** Adriana Barabaș (Tractorul), 2. Lucia Barabaș (Tractorul), 3. Elena Bașa (Dinamo); **seniori: 1.** N. Gîrniță (Dinamo), 2. Gh. Ionețecu (Dinamo), 3. Gh. Rusu (ASA); **biatlon juniori: 1.** Gh. Drăghici, 2. C. Mandraș, 3. Gh. Dudu; **seniori: 1.** D. Soiu, 2. Gh. Gîrniță, 3. St. Urs.

Consemnări pe marginea ultimei etape a Cursului central de perfecționare a antrenorilor

UN COLOCVIU PARȚIAL REUȘIT

La sfîrșitul săptămînii trecute, în zilele de 28, 29 și 30 iunie, s-au desfășurat, în Capitală, lucrările finale ale cursului central de perfecționare a antrenorilor, din grupele de clasificare A și B (mai puțin cei care fac parte din centrele de juniori și copii). Acțiunea aceasta, conținînd de fapt ca a treia și ultima etapă din cadrul activității de pregătire profesională a antrenorilor, inițiată și organizată de Federația română de fotbal ne-a prilejuit cîteva constatări, pe care ne propunem a le prezenta în rîndurile ce urmează.

Referindu-ne mai întîi la perioada premergătoare recentului colocviu al antrenorilor, va trebui să spunem că, din totalul de 210 tehnicieni care se ocupă de pregătirea echipelor noastre divizionare și care urmau să trimită în termen lucrările personale cu temele stabilite prin Colegiul central, numai aproximativ o treime s-au conformat acestei obligații. Ceea ce reprezintă o modestă participare la desfășurarea unei acțiuni destinată să servească în primul rînd celor în cauză. Adică antrenorilor.

Remarcabil ni se pare, în schimb, faptul că marea majoritate a lucrărilor trimise Colegiului central al antrenorilor au îndeplinit condiția de a răspunde exigențelor actuale. Și aici este cazul a cita cîteva dintre ele, cum ar fi: „Exerciții și jocuri pentru perfecționarea diferitelor procedee tactice determinate de sarcinile de joc ale echipei proprii și ale celei adverse" (Constantin Teașcă); „Metode pentru învățarea și perfecționarea trasului la poartă" (C. Costinescu); „Dezvoltarea calităților motrice în etapa precompetițională" (Nicolae Proca); precum și lucrările întocmite de N. Tătaru, L. Munteanu, V. Rizea, G. Petrescu, Al Mezaroș, C. Manolache, A. Bakoș, Marin Alexandru, T. Căpățînă și alții.

Susținerea acestor lucrări a confirmat, o dată în plus, faptul că, în general, antrenorii noștri posedă baza teoretică necesară exercitării cu bune rezultate a profesiunii, că există condiții obiective pentru ridicarea calificării lor în activitatea desfășurată la echipe, în cluburi. De altfel și rezultatele examenului final dovedesc acest lucru, prin faptul că din totalul celor 63 de antrenori, care și-au susținut oral lucrările de control, 51 l-au trecut cu succes deplin, îndeplinind cerința confirmării în categoriile respective. Printre aceștia se numără N. Dumitrescu, I. Oană, G. Petrescu, G. Nuțescu, N. Proca, V. Tîlmaciu, C. Comăniță, T. Macri, L. Munteanu și alții.

În ansamblu, acțiunea de perfecționare a antrenorilor începută în prima săptămînă a lunii ianuarie din acest an s-a dovedit deosebit de utilă, prin contribuția sa la ridicarea nivelului de calificare profesională a antrenorilor. Evident că o participare mai cuprinzătoare, mai aproape de cifra celor care trebuiau confirmați, ar fi contribuit la o reușită deplină.

Pentru toți aceia, însă, care din diferite motive — nu numai obiective — nu s-au putut prezenta la cea de a treia etapă a pregătirii — etapa susținerii lucrărilor personale — Colegiul central al antrenorilor a prevăzut un ultim termen, între 21 și 22 septembrie, după care acțiunea de confirmare se va încheia, pentru grupele A și B, cei neconfirmați nemaiputînd beneficia plenar de drepturile ce se conferă încadrării lor profesionale.

C. BRAUN-BOGDAN
antrenor emerit

fotbal

ACTUALITĂȚI

U.T.A. REÎNCEPE ANTRENAMENTELE

Formația textiliștilor arădeni a intrat în vacanță, imediat după ultima partidă de campionat susținută în compania studenților craioveni. Marea majoritate a jucătorilor au plecat împreună cu familiile lor în localități balneo-climaterice, urmînd a se reîntoarce la Arad la sfîrșitul acestei săptămîni.

Pentru viitorul campionat, conducerea tehnică a U.T.A.-ei va fi probabil din nou asigurată de antrenorul Toma Jurcă, care-l va înlocui astfel pe N. Dumitrescu, al cărui contract a expirat și nu a mai fost reînnoit. Pregătirea echipei se va desfășura în prima parte — timp de cîteva zile — la Arad, după care ea va continua la Moneasa, locul obișnuit de instruire precompetițională al U.T.A.-ei.

ȘI JIUL REIA PREGĂTIRILE

Și contractul antrenorului Ștefan Coidum a expirat și nu a mai fost reînnoit. În această situație Jiul este în căutarea unui conducător tehnic al echipei, care să asigure acesteia pregătirea necesară unei bune comportări competiționale viitoare. Deocamdată nu este sigură nici una dintre ofertele în discuție. Oricum însă, Jiul va începe instruirea centralizată, în vederea noului campionat, la sfîrșitul săptămînii în curs, cu întreg efectivul de jucători, care au evoluat și în precedenta ediție de campionat.

„STATU QUO" LA C.F.R. CLUJ

Nici o modificare în lotul de jucători al ceferiștilor clujeni, care își petrec ultimele ore de vacanță. Adunarea lotului este prevăzută pentru mîine, 6 iulie, urmînd ca programul să cuprindă în continuare o scurtă activitate pentru readaptarea organismului la efort, după care, pregătirea va fi continuată într-o localitate de munte.

C.F.R. PAȘCANI LA CÎMPULUNG MOLDOVENESC

După frumoasa comportare, în ediția recent încheiată a campionatului republican, în care a ocupat un merituos loc cinci în clasamentul final, formația ceferiștilor din Pașcani a luat vacanță pînă la data de 14 iulie, cînd întreg lotul de jucători va reveni în orașul de reședință pentru reluarea pregătirilor. Antrenorul Marin Alexandru, cel care se va ocupa în continuare de conducerea tehnică a echipei, ne-a informat că pregătirea de bază a jucătorilor săi se va efectua, timp de aproximativ două săptămîni, între 15 și 24 iulie, la Cîmpulung Moldovenesc.

PROIECTELE OLIMPIEI SATU MARE

Antrenorul Gh. Staicu are, înainte de începerea pregătirilor, unele probleme cu lotul de jucători. Cea mai importantă pare a fi aceea a talentatului atacant sătmărean, Libra — suferind de o afecțiune hepatică — care-l va face indisponibil o bună bucată de vreme în sezonul de toamnă.

În vederea participării cu succes la viitoarele solicitări competiționale Olimpia va efectua un stagiu de pregătire centralizată, timp de două săptămîni, într-o localitate de munte, în perioada 12—25 iulie.

DORINȚĂ DE AFIRMARE LA C.S.M. SUCEAVA

Nou promovată în Divizia secundă, formația antrenată de Petre Moldoveanu se înscrie printre cele mai grăbite echipe să reia pregătirea în vederea noului sezon. Astfel, începînd chiar de astăzi, lotul fotbaliștilor suceveni va fi supus controlului medical, după care se va deplasa la Vatra Dornei pentru efectuarea unei instruiri de bază, corespunzătoare dorinței de afirmare a colectivului de jucători, în cadrul eșalonului divizionar în care au promovat.

ÎNAINTEA RESTANȚELOR DIN DIVIZIA B

Duminică, la Rm. Vîlcea și Oltenița, se vor disputa cele două restante din Divizia B, seria I, **Chimia — Politehnica Iași** și **S.N.O. — Metalul**, în urma cărora vom cunoaște pe cîștigătoarea seriei I și, implicit, viitoarea divizionară A. Iată ultimele noutăți din taberele celor patru echipe.

În **Pantelimon**, în aceste zile, există o atmosferă de lucru intens. E și normal să fie așa: după tentativa nereușită din Cupă, după eliminarea — tot în semifinale — a juniorilor, **Metalul** are o ultimă posibilitate de a încheia remarcabil un sezon oricum bun pentru clubul bucureștean. La antrenamente, participă întregul lot de jucători, inclusiv St. Georgescu, care este acum complet refăcut.

La **Oltenița**, este așteptată cu un deosebit interes această partidă. Fotbaliștii echipei locale și-au continuat pregătirile în același ritm cu cel din timpul campionatului. Ei au jucat duminică cu noua divizionară C. I.O.R. București (scor 5—1), pentru astăzi avînd programat un alt meci, tot cu o divizionară C. Nu se anunță nici o modificare în „11"-le de bază.

Și la Iași „Poli" face serioase pregătiri. Echipa studențească a întîlnit, la sfîrșitul săptămînii trecute, o selecționată a orașului, de care a dispus cu scorul de 6—3 (5—1). O deosebită vervă au arătat **Incze** și **Lupulescu**, autori a cîte două goluri. Au mai înscris Simionaș și Romilă II. Astăzi, „Poli" va juca cu o selecționată de tineret a Iașului. Din lotul care va face deplasarea la Rm. Vîlcea va lipsi Ianul, absent nemotivat de la antrenamente.

În orașul cîștigătoarei Cupei, ecourile marii performanțe a Chimiei nu s-au stins, desigur, încă. Dar jucătorii antrenați de Dumitru Anescu sînt cu gîndul, acum, la meciul de duminică. Ei vor să confirme excelenta comportare din Cupă printr-un joc bun. Echipa va fi, după toate probabilitățile, cea atît de bine cunoscută acum.

CE A ÎNSEMNAT „CUPA ROMÂNIEI" PENTRU ECHIPA DV.?

— Răspund conducători, antrenori și jucători ai finaliștelor ediției nr. 35

Marți seara, în vestiare, imediat după consumarea finalei nr. 2, în vălmășagul de felicitări, îmbrățișări, lacrimi de bucurie sau de tristețe, în vălmășagul de impresii, declarații și supoziții făcute după un joc atît de important, am încercat să aflăm ce înseamnă, de fapt, pentru Chimia Rm. Vîlcea, cîștigarea Cupei României, iar pentru Constructorul Galați prezența în finală.

Primul ne-a răspuns tov. **Radu Licea**, președintele secției de fotbal Chimia Rm. Vîlcea: „Pentru noi, **obținerea Cupei înseamnă mult. Nu mă refer numai la prezența într-o competiție de prestigiul Cupei cupelor — ceea ce ridică în fața noastră destule probleme de rezolvat întrucît dorim să avem o comportare bună, indiferent de adversarul ce ni-l vor hărăzi sorții — cît la faptul că rezultatul și finala în sine atrag atenția asupra categoriilor inferioare. Și acolo există echipe bune. În același timp, sînt sigur că se va schimba și optica de pregătire a jucătorilor noștri care, în această fază finală, au dovedit că au valoare. Apoi, lotul va fi mai ușor completat, pentru că vor fi elemente care vor dori să vină la noi, vor exista contacte pe plan internațional, ne vom bucura — sper — de și mai mult sprijin pe plan local. Pe scurt, datorită Cupei României, Rm. Vîlcea intră în circuitul orașelor cu echipe de anvergură, cu toate obligațiile ce rezultă din această stare de lucruri**".

Antrenorul vîlcenilor, prof. **Dumitru Anescu**, nu a făcut decît să confirme spusele conducătorului secției, adăugînd: „**Pe lîngă satisfacțiile ce decurg din cucerirea trofeului, Cupa României ne-a adus și obligații uriașe. Faptul că vom reprezenta țara în competiția continentală nr. 2 spune totul. Va trebui ca în scurta perioadă de pregătire ce urmează, să facem totul pentru alinierea unei echipe care să dea o replică onorabilă oricărui adversar**".

Căpitanul echipei, Petrică, era și el, firește, fericit, dar și emoționat: „**Cîștigarea Cupei ne creează obligația să facem totul să o păstrăm și la anul; de asemenea să reprezentăm în mod onorabil fotbalul românesc în Cupa cupelor**". Haidu, jucătorul cel mai experimentat, participant la șapte finale și cîștigător a trei trofee (de două ori cu Dinamo, o dată cu Chimia), era de părere că „**victoria ne creează obligația ca în campionatul viitor să luptăm pentru cîștigarea serici și promovarea în A**".

Dincolo, în tabăra gălățenilor, era desigur mai puțină bucurie, deși meritele „11"-lui dunărean sînt la fel de mari ca și ale Chimiei. Răspunzîndune la întrebare, antrenorul **Vasile Luban** dorea ca prezența în finală să atragă mai mult atenția celor în drept asupra „vieții" Constructorului: „**Deși clubul nostru este proprietarul stadionului Dunărea, cel mai mare din oraș, am fost tot timpul surghiuniți pe alte terenuri, ba, astă-iarnă, ne-am antrenat... printre blocuri, iar atunci cînd a venit prima etapă a returului, deși trebuia să jucăm pe terenul nostru cu Comerțul Brăila, am fost trimiși să disputăm partida... la Brăila! Numai după multe intervenții ni s-a acordat favoarea de a juca pe stadionul „Oțelul", al treilea teren din oraș**".

Tov. Vasile Stănescu, președintele comitetului sindical al I.C.M.S. Galați, era de părere că finala le-a dat jucătorilor de la Constructorul mai multă încredere în forțele lor, că „**s-au format ca echipă**", că a crescut afinitatea între jucători. Pe scurt: „**Drumul parcurs în Cupa României și disputarea acestei duble finale dovedesc că echipa noastră are posibilități să presteze un fotbal bun, că ar putea — într-un viitor nu prea îndepărtat — să reușească să se desprindă spre A din plutonul de patru echipe cîte are acum orașul nostru în B**".

Mircea TUDORAN

Căpitanul merituoasei formații Constructorul Galați, Șerbănoiu, *cu cupa oferită finaliștei.*

FINALA „CUPEI ROMÂNIEI" A ÎNCHEIAT UN SEZON PLIN DE ÎNVĂȚĂMINTE

(Urmare din pag. 1)

cele două merituoase finaliste, are și părțile sale triste. Pentru că nu poate bucura, desigur, acest fiasco general al echipelor din prima scenă. Sigur, s-au căutat și se mai caută explicații. Înaintea finalei antrenorul brașovean Nicolae Proca explica eșecul unor divizionare A prin aceea că ele nu au vrut să se mai complice și cu întrecerile Cupei, din moment ce aveau de rezolvat probleme vitale în campionat. **Printre cauzele eșecului formațiilor de prim rang s-a numărat și tratarea superficială a acestei competiții și a adversarelor mai mici. Greșeală care nu-și mai găsește nici o scuză atunci cînd am pătruns în fazele superioare, în care favoritele erau avertizate de marile surprize de care sînt în stare un Constructorul Galați, un Metalul București sau Chimia Rm. Vîlcea. Credem, însă, că fundamentala cauză a celei mai slabe reprezentări a echipelor de divizia A în toată istoria „Cupei României" o reprezintă, pe lîngă lipsa de seriozitate și de angajament, și pregătirea fizică insuficientă. Și aici, nu e vorba atît de solicitările maxime din ultima parte a campionatului disputată în ciclul miercuri-duminică-miercuri, cît de carențe ce țin de pregătire generală și de antrenamentul invizibil, de tributul plătit unei mentalități facile de unii dintre jucătorii primei divizii.**

Stagiunea s-a încheiat, practic, marți seară! Cu multe învățăminte și multe bucurii. După Metalul Reșița și Arieșul Turda, invidiatul trofeu al „Cupei României" se află în posesia unei alte echipe de Divizia B, Chimia Rm. Vîlcea. Un merit al acestei talentate formații, și multe obligații ale fotbalului nostru pentru viitorul apropiat...

DE LA F. R. F.

În conformitate cu regulamentul de organizare a activității fotbalistice, federația de specialitate face cunoscut că perioada de transferări pentru echipele de Divizia A este între 1 și 21 iulie, iar pentru toate celelalte categorii de jucători între 10 și 31 iulie.

TURNEUL ECHIPEI „11 OCTOMBRIE" PRILEP (IUGOSLAVIA)

În organizarea Asociației sportive Metalul Mija, echipa „11 Octombrie" Prilep, din divizia secundă a campionatului iugoslav, va întreprinde un turneu de 3 jocuri în țara noastră, după următorul program: la 9 iulie, cu Metalul Mija; la 12 iulie, cu Voința București, iar la 15 iulie cu Tractorul Brașov.

ARMONIA FACTORILOR = ECHIPĂ PUTERNICĂ

I-a fost dat „Cupei", competiție prin excelență a surprizelor, mai ales în actuala ediție, să declanșeze din nou întrebarea: ce este o echipă sau, mai exact, spus, cît reprezintă ea, privită prin prisma valorilor care o alcătuiesc?

Pentru ca o echipă să reprezinte ceva, **individualitățile ei**, strecurate prin filtrul selecției pînă în prima divizie, **trebuie să onoreze respectiva întrecere** PRINTR-O PREGĂTIRE TEMEINICĂ LA TOȚI FACTORII JOCULUI! Un jongler cu balonul nu înseamnă prea mult dacă tehnica lui nu e racordată la cerințele jocului, un fotbalist dotat din punct de vedere tehnico-tactic are nevoie și de atu-ul factorului fizic, în fine, toate aceste calități pot fi puse, pe de-a întregul, în valoare, numai dacă sînt completate de un puternic moral.

Ca o ilustrativă și oportună pledoarie la temă, iată și această declarație recentă a lui Mario Lobo Zagalo, la sfîrșitul turneului afro-european, întreprins de Brazilia, triplă campioană a lumii: „Ca totdeauna, elevii mei, titulari sau rezerve, au demonstrat o perfectă stăpînire a balonului. Peste un an, la data scadenței turneului final al Campionatului mondial ei vor trebui să stăpînească perfect și secretele JOCULUI, sub toate aspectele".

PE TEMELE doctrinei

Ce voia să însemne, în accepția reputatului tehnician, această exprimare, la general, „SECRETELE JOCULUI"?

Ceea ce, tot el avea să explice: „...**Avem titulari de valoare în absolut toate liniile: Piazza și Luis Pereira, în apărarea imediată, Clodoaldo și Rivelino, la mijloc, Jairzinho, în linia întîi; dar ei, deocamdată, alcătuiesc un „schelet" nu și o ECHIPĂ** (n.n. sublinierea ne aparține). **Dintre numeroșii jucători debutanți, folosiți în acest turneu, cei mai mulți îmi inspiră încredere, îmi dau dreptul să sper în alcătuirea, la termen, a unui „11" cu adevărat reprezentativ pentru fotbalul brazilian. Dar, în acest stadiu de început al preparativelor noastre, nu pot să-mi opresc o întrebare: voi găsi, în cele din urmă, doi mari dirijori în echipă de talia lui Pele și Gerson? Deocamdată încerc cu Rivelino și Paulo Cesar...**"

Și asta nu-i tot. De la variatele probleme de căutare a echipei el a ajuns și la importanța capitol al pregătirii fizice: „**O dată în plus m-am convins, mărturisește Zagalo, că fotbaliștii europeni ne sînt superiori în ceea ce privește forța și rezistența. În ultimii ani, este drept, eforturile noastre îndreptate în această direcție au mișcorat mult decalajul. Vom face totul ca pe viitor să anulăm diferențele**". Și mai departe: „**Numai pregătindu-i temeinic din toate punctele de vedere îi vom reda fotbalistului nostru totala încredere în posibilitățile lui. Acel MORAL care să-i permită să se exprime în deplină stare de decontractare**".

„Cupa", cu surprizele ei, n-a făcut decît să reactualizeze acest adevăr, al ECHIPEI ÎN ADEVĂRATUL ÎNȚELES AL CUVÎNTULUI, puternică în măsură în care antrenorii reușesc să realizeze ARMONIA ÎNTRE FACTORII JOCULUI.

„Alchimia" lor este, desigur, pretențioasă, dar numai o reușită în această direcție conduce la un echilibru în jocul echipelor, la regularitatea performanțelor ei.

G. NICOLAESCU

LOTO-PRONOSPORT

NUMERELE EXTRASE LA TRAGEREA PRONOEXPRES DIN 4 IULIE 1973

FOND GENERAL DE PREMII: 1.498.997 lei

EXTRAGEREA I: 8 9 10 17 43 25

EXTRAGEREA a II-a: 15 14 44 29 28

Plata premiilor pentru acest concurs se va face în Capitală începînd de la 12 iulie pînă la 18 august 1973; în țară începînd aproximativ de la 16 iulie pînă la 18 august 1973, inclusiv.

CÎȘTIGURILE TRAGERII LOTO DIN 29 IUNIE 1973

EXTRAGEREA I: Cat. 2: 1 variantă (25%) a 29.057 lei și 3 variante (10%) a 11.943 lei; cat. 3: 9,90 a 6.635 lei; cat. 4: 35,40 a 1.856 lei; cat. 5: 99,60 a 639 lei; cat. 6: 178,05 a 369 lei.

REPORT CATEGORIA 1: 109.477 lei

EXTRAGEREA a II-a: Cat. A: 1 variantă (10%) a 88.375 lei; cat. B: 2,10 a 25.250 lei; cat. C: 20,70 a 2.562 lei; cat. D: 32,50 a 1.632 lei; cat. E: 101,10 a 524 lei; cat. F: 152,65 a 347 lei; cat. X: 1351,50 a 100 lei.

Cîștigul de categoria A (10%) a revenit participantului VASILE CHIRIȚA din București, care obține la alegere un autoturism „DACIA 1300" sau diferența în numerar, sau suma integrală.

Agenda ACTIVITĂȚII SPORTIVE DE MASĂ

PREGĂTIRI PENTRU O MARE COMPETIȚIE: „CUPA CAMPIONILOR ASOCIAȚIILOR SPORTIVE"

În aceste zile, la sediul Consiliului pentru educație fizică și sport — sectorul I se fac intense pregătiri pentru punerea la punct a tuturor măsurilor organizatorice menite să asigure buna reușită a uneia dintre cele mai importante acțiuni, din acest an, întreprinse de către forul sportiv amintit. Este vorba de „**CUPA CAMPIONILOR ASOCIAȚIILOR SPORTIVE**", competiție care va întruni cele mai bune echipe și sportivi reprezentanți ai asociațiilor sectorului.

După cum vă puteți da seama, începînd de săptămîna viitoare, pe terenurile de sport ale sectorului I vom putea asista la un veritabil **FESTIVAL AL SPORTULUI DE MASĂ**, o manifestare de amploare, în cadrul căreia se vor organiza întreceri la **atletism, fotbal, handbal, orientare turistică, popice, tenis de masă, tenis de cîmp, tir și volei.** Se scontează pe participarea sportivilor din peste 40 de asociații ca de pildă, Telefoane, IRMA, C.P.C.S. Automatica, C.S.P., O.N.T. și altele, în prezența la startul disputelor a peste 20 de echipe de fotbal, în jur de 30 echipe la volei. Faptul obligă, desigur, pe organizatori la măsuri foarte riguroase pentru asigurarea terenurilor de joc, buna funcționare a arbitrajelor și altele.

„CUPA DIANA" ÎN SECTORUL VI AL CAPITALEI

Consiliul pentru educație fizică și sport al sectorului VI organizează începînd de săptămîna viitoare, ediția a III-a a „Cupei Diana", competiție rezervată fetelor. Vor intra în întrecere reprezentantele asociațiilor sportive Electromagnetica, Tricotajul roșu, Relon Panduri, Tricodava, Stofe de mobilă, Tînăra gardă, Munca textilă, IUTA și Loz în plic.

Tinerele competitoare au făcut intense pregătiri în vederea acestei a III-a ediții a „Cupei Diana". Sînt programate întreceri la volei, handbal, cros, triatlon, orientare turistică și fotbal. Pentru buna desfășurare a concursurilor, organizatorii au ales drept loc de desfășurare a disputelor Complexul sportiv Progresul (unde vor avea loc probele de triatlon), stadionul asociației sportive Electromagnetica, din str. Vesellei, baza sportivă a asociației Vulcan. Pentru întrecerile la tir cu arcul sportivele își vor măsura forțele la poligonul din str. Zețarilor (prelungirea Ferentari), iar la **orientare turistică în pădurea Pustnicul.**

LA ȘTRANDUL „CUTEZĂTORII" S-AU DESCHIS CURSURILE DE INIȚIERE ÎN ÎNOT

Luni dimineața s-au inaugurat la Lacul Tei, la baza sportivă „Cutezătorii", cursurile de inițiere în înot, acțiune ce se desfășoară în organizarea Consiliului pentru educație fizică și sport și a Organizației pionierilor din sectorul 2.

În prima serie, ce va funcționa pînă la 15 iulie, s-au înscris peste 200 de copii, a căror inițiere în tainele acestei discipline va fi asigurată de un număr suficient de instructori.

COPIII DE PE „CONSTRUCTORUL"...

Pe baza sportivă Constructorul, din șoseaua Iancului, pot fi văzuți zilnic, de dimineață pînă seară, zeci de elevi jucînd baschet, volei, handbal, sau practicînd alte sporturi. Aici, funcționează de aproape două săptămîni o tabără sportivă de vacanță. Conducerea clubului a luat frumoasa inițiativă de a selecționa tineri talentați pentru secțiile sale de performanță dintre elevi testați în școli de către tehnicienii clubului. Astfel, din cei 541 de elevi, care au corespuns la probele impuse, 137 au acum șanse să devină componenții secțiilor de baschet, volei, handbal și box. Zilnic, vin elevii pe stadion unde sub conducerea antrenorilor **D. Martini** (handbal), **S. Chirilă** (volei), **G. Petreanu** (baschet) și **Gh. Lungu** (box) se familiarizează cu abecedarul sportului respectiv. O altă inițiativă lăudabilă este aceea de a-i învăța pe toți acești copii să înoate. În pauza dintre două lecții de handbal sau volei, baschet sau box, toți trec, obligatoriu, la bazin și, timp de o oră, sub conducerea unor instructori învață acest util sport. Iar după ce au ieșit din bazin sînt răsplătiți cu o sticlă de „Cico" și o tabletă de ciocolată.

(T.R.)

SĂPTĂMÎNA SPORTURILOR OLIMPICE, LA PLOIEȘTI

În cursul săptămînii trecute, în asociațiile sportive ploieștene, s-au desfășurat întreceri de atletism, înot, fotbal, volei și handbal din cadrul celei de a II-a ediții a „Săptămînii sporturilor olimpice" organizată de CMEFS Ploiești.

S-au evidențiat, atît prin participare numeroasă, cît și prin rezultatele obținute, asociațiile Rafinorul, Voința și Sănătatea. Iată campionii municipali ai acestei ediții: 100 m — **Ion Naghi** (Raf.) și **Rodica Păunescu** (Sănătatea), care a mai cîștigat și probele de lungime și greutate, 400 m — **St. Dima** (Raf.) și **Crisanda Sbiță** (Raf.), 800 m — **St. Dima** (Raf.), lungime — **A. Micu** (Dorobanțul), greutate — **M. Niță** (Elec. Brazi), fotbal — **A. S. Rafinorul**, handbal — **Rahova** (m), **Voința** (f), volei — **Sănătatea** (f).

LA I.E.F.S. ÎN PREAJMA CONCURSULUI DE ADMITERE

(Urmare din pag. 1)

— I.E.F.S.-ului îi revin sarcini sporite (avînd în vedere specificul său) **în realizarea unor rezultate sportive la nivelul cel mai ridicat. Cum înțelegeți să realizați acest deziderat?**

— Consiliul profesoral al Institutului a analizat activitatea sportivă de performanță din cadrul clubului nostru, iar planul de măsuri adoptat va duce, cu siguranță, la o creștere evidentă a rezultatelor sportive în majoritatea secțiilor. De altfel, fiecare catedră răspunde de secția similară a clubului, iar preocuparea ca I.E.F.S. să aibă o reprezentare masivă în lotul olimpic pentru Montreal, este evidentă. Iată doar cîteva din cifrele pe care ni le-am propus: 22 la canotaj academic, 5 handbaliste, 4 scrimeri, 5 trăgători, cîte 2 la volei (f+m), 2 atleți etc. Am convingerea că la viitoarele Jocuri Olimpice numărul sportivilor de la I.E.F.S. va fi consistent.

— Hotărîrea de partid prevede ca I.E.F.S., facultățile de educație fizică să selecționeze tineri talentați, cu reale aptitudini pentru a deveni sportivi de performanță, să asigure pregătirea lor diferențiată atît pentru activitatea didactică cît și pentru cea sportivă. Peste cîteva zile va avea loc concursul de admitere. Ce măsuri ați luat pentru atragerea spre Institut a elementelor cele mai talentate, cu promisiuni certe pentru sportul de performanță?

— Sportivii talentați au posibilitatea ca în cadrul concursului de admitere să dovedească deprinderile și cunoștințele dobîndite. Admiterea lor în Institut va duce cu siguranță la perfecționarea și ridicarea performanțelor la niveluri superioare. Pentru toți aceștia s-au organizat cursuri de pregătire din vreme, iar cele mai bune cadre didactice le-au acordat consultații, în multe ore, la toate probele prevăzute în concurs. Pînă la această oră vă pot da cîteva nume de sportivi și sportive care aspiră la titlul de viitori studenți ai I.E.F.S., dar, pînă la încheierea listelor mai pot apărea și alții. Și-au depus candidatura la un loc pe băncile institutului gimnastele **Alina Goreac, Ștefania Bacoș, Maria Checiov, Rodica Pîntea**, gimnastul **Nicolae Oprescu**, baschetbalistele **Tatiana** și **Liliana Rădulescu, Diana Mihalik, Gabriela Ionaș, Rodica Capotă**, baschetbalistul **Mihai Zisu**, schiorul **Paul Ivănescu**, atletele **Roxana Vulescu, Eleonora Monoranu**, atleții **Iosif Crișan, Valentin Jurcă, Paul Neagoe, Vasile Stere** și alții. Deci nume care au posibilitatea ca în cadrul secțiilor clubului nostru să realizeze performanțe tot mai ridicate pentru sportul românesc.

★

Am mulțumit tovarășului prorector Virgil Teodorescu pentru amabilitatea cu care ne-a răspuns și am promis că vom mai insera în coloanele ziarului nostru vești și reportaje din timpul concursului de admitere în anul de învățămînt 1973—74.

Primii pași în sport se fac după... o minge. Două echipe de „fotbal feminin" din grădinițele de copii ale Timișoarei deschid întrecerile recentei „Cupe Femina", disputate sub semnul unui mare succes, în orașul de pe Bega.

Azi a apărut numărul 371 al revistei

FOTBAL

din sumarul căreia vă recomandăm:

- Relatări asupra finalei Cupei României și prezentări ale celor două meritoase finaliste
- Comentarii la finala campionatului național de juniori
- Prezentarea „Echipei campionatului 1972—73", așa cum o indică notele acordate jucătorilor pe întregul an competițional
- O pagină de date statistice asupra Diviziei A
- La „Interviul săptămînii", antrenorul Ion Ionescu de la noua divizionară A Politehnica Timișoara
- Un reportaj cu laureații anului fotbalistic
- Ample comentarii la turneul final al campionatului școlilor profesionale
- La încheierea Diviziei B (comentarii, statistici, clasamente)
- Numeroase articole, reportaje, note din fotbalul internațional
- Pagina de Magazin extern
- Cu cine vor juca echipele noastre în Cupele europene?
- Competițiile balcanice în actualitate
- Va reapare Pele în echipa Braziliei?
- Rubricile obișnuite: Sublinieri, Prim-plan, Carnet extern, Campionatele peste hotare

CAMPIONATELE MONDIALE DE SCRIMĂ

UN LOC IV PENTRU MIHAI ȚIU

Azi, încep întrecerile pe echipe la floretă – masculin

GÖTEBORG, 4 (prin telefon, de la trimisul nostru). — Finala campionatului mondial de floretă — bărbați, încheiată aproape de miezul nopții, după trei ore de emoții și situații puțin previzibile (ca și numeroase întreruperi), a desemnat cîștigător pe francezul **Christian Noel,** după un baraj epuizant cu trăgătorul sovietic **Iurii Cij** (5—4). Reprezentantul țării noastre, **Mihai Țiu,** a terminat competiția pe locul IV, la egalitate de victorii cu **Jenö Kamuti** (Ungaria), învinsul său cu 5—3 în finală și de care l-a departajat o singură tușă. Merită să subliniem constanța lui Țiu care a repetat aici, rezultatele sale de la J.O. din 1968, de la C.M. din 1969 și de la J.O. de anul trecut, cînd de asemenea s-a numărat printre primele florete ale lumii.

Scriem aceste rînduri cînd toți scrimerii se odihnesc, încă, obosiți sufletește de înechitățile la care sînt supuși participanții la o întrecere de asemenea anvergură. Printre cei nedreptățiți se află și cîțiva sportivi români, în frunte cu Irimiciuc (căruia în sferturile de finală și în barajul ce a urmat i s-au refuzat mai multe tușe perfect valabile) și cu Țiu. Principala vină o poartă, desigur, arbitrajele care s-au situat sub orice critică pînă acum. De altfel, reprezentanții unor federații — din Ungaria, Italia, Japonia, România ș.a. — și-au exprimat dorința ca Directoratul tehnic al „mondialelor" să aibă un cuvînt mai ferm în delegarea arbitrilor deoarece există, aici, destui judecători obiectivi și competenți cărora să li se acorde această încredere.

Revenind la finala floretiștilor trebuie să spunem că multe asalturi (ca și în episoadele anterioare, din păcate) au fost punctate cu erori de arbitraj. Pare de necrezut și totuși, în cel puțin 10 din cele 15 asalturi ale finalei, rezultatele au fost viciate, în trei dintre ele căzînd victimă **Țiu.** Să reconstituim filmul acestei finale.

Sportivul nostru este opus, în primul asalt, italianului **Montano.** La scorul de 1—1, lui **Țiu** nu i se acordă tușă pe un atac clar. Apoi lupta se oprește, sportivul nostru rupîndu-și lama. la 1—2, situația se repetă. Lama lui **Țiu** se rupe din nou. O nouă tușă anulată, la scorul de 3—3. Sportivul nostru pierde cu 3—5, deși scorul real ar fi fost 6—5. Urmează asaltul cu **Kovacs.** La 1—0 pentru **Țiu** arbitrul nu acordă o tușă valabilă, pe timpul său de plecare. La 3—0, arbitrul inversează o decizie și scorul devine 3—1 în loc de 4—0. În cele din urmă **Țiu** cîștigă cu 5—1 (cu două tușe neacordate).

În al treilea asalt, cu **Cij, Țiu** pornește la atac înaintea adversarului său (la 1—2) și punctează clar. Spre stupefacția generală, arbitrul recomandă trecerea ambilor scrimeri în gardă. În schimb, la scorul de 4—4, cînd, de regulă, un jucător lucid evită să ia hotărîri pripite, se acordă o tușă neclară adversarului și astfel Țiu pierde cu 4—5.

Apare evident faptul că în condițiile unui arbitraj normal, **Țiu** ar fi ajuns la 4 victorii. Chiar și în asaltul cu **Noel,** reprezentantul nostru și-ar fi apărat altfel șansele — combativ cum este — dacă primele două tușe n-ar fi fost acordate francezului în extremis, după comanda de oprire, fapt ce l-a descumpănit vizibil pe **Țiu.** Așadar, campionul nostru ar fi meritat să participe la un baraj pentru medalii și nu să fie nevoit a se resemna cu locul IV, care nu exprimă nici eficiența, nici forța morală a sportivului nostru la ora „mondialelor".

CLASAMENTUL FINAL se prezintă astfel : 1. Noel (Franța) 4v d.b.; 2. Cij (U.R.S.S.) 4v d.b.; 3. Kamuti (Ungaria) 2v (coef. 0,950) ; 4. ȚIU (ROMÂNIA) 2v (0,875) ; 5. Montano (Italia) 2v (0,750) ; 6 Kovacs (Ungaria) 1v.

Joi dimineață floretiștii noștri reintră în competiție pentru proba pe echipe. În cadrul grupelor preliminare ei vor concura alături de formațiile Belgiei, Cehoslovaciei și R.F. Germania, urmînd ca primul meci să-l susțină cu sportivii cehoslovaci. Celelalte grupe au fost astfel alcătuite (conform rezultatelor din proba individuală) : I — Anglia, Franța, Spania ; II — Austria, Suedia, Ungaria ; III — Polonia, S.U.A., U.R.S.S. ; IV — Canada, Iran, Italia, Japonia.

Semifinalele probei de sabie au scos în evidență forma bună a sportivilor sovietici, care au furnizat jumătate din finaliști : campionul olimpic V. Sidiak, V. Krovopuskov și A. Nazlîmov. S-au mai calificat : J. Pawlowski (Polonia), M. Montano (Italia) și T. Kovacs (Ungaria).

Printre eliminați se află campionul mondial din anul 1971, italianul M. Maffei.

Tiberiu STAMA

sportul în lume

TURUL IUGOSLAVIEI

SORIN SUDITU PE LOCUL II ÎN ETAPA A 5-a

BELGRAD 4 (Agerpres). — Cea de-a 5-a etapă a Turului ciclist al Iugoslaviei, disputată pe traseul Leskovo—Kumanovo (127 km) a avut, printre protagoniștii săi, și pe tînărul rutier român **Sorin Suditu,** clasat pe locul doi, în același timp cu învingătorul, **Viktor Kiricenko** (U.R.S.S.), ambii cronometrați cu timpul de 2h51:44,0 (medie orară 42,200 km). Pe locul trei s-a situat iugoslavul **Kastelici.** Al doilea pluton a sosit la interval de 1:43,0. **Tudor Vasile,** aflat în acest grup, a ocupat locul 10 în etapa.

În clasamentul general individual continuă să se mențină lider francezul **Guy Leleu** — 12h04:32,0, urmat de **Kraskov** (U.R.S.S.) la 10 sec, **Rosanni** (Italia) la 20 sec, **Suditu** (România) la 1:23,0, **Suhov** (U.R.S.S.) la 1:28,0, **Ceaplighin** (U.R.S.S.) la 1:50,0, **Jensen** (Danemarca) la 2:02,0, **Moscalev** (U.R.S.S.) la 2:02,0, **T. Vasile** (România) la 2:40,0, **Frelih** (Iugoslavia) la 2:40,0 etc.

Clasamentul general pe echipe : 1. **U.R.S.S.** 36h14:40 ; 2. **Iugoslavia** la 5:44 ; 3. **România** la 6:28 ; 4. **Franța** la 6:50 ; 5. **Iugoslavia** B la 7:03,0 ; 6. **Danemarca** la 7:08,0 ; 7. **Italia** la 17:36 ; 8. **Bulgaria** la 18:55. Etapa a 6-a se desfășoară pe ruta Kumanovo—Tetovo (135 km).

FOTBALIȘTII BRAZILIENI ÎȘI ÎNCHEIE VICTORIOȘI TURNEUL

4-3, cu Irlanda, la Dublin

DUBLIN, 4 (Agerpres). — Meciul (meciul, programat inițial ieri, a fost devansat cu o zi), pe stadionul „Lansdowne Road" din Dublin, în prezența a 30 000 de spectatori, selecționata de fotbal a Braziliei a susținut ultimul său meci al turneului afro-european, întîlnind reprezentativa Irlandei. Partida, viu disputată și de excelent nivel tehnic, s-a încheiat cu scorul de 4—3 (2—1) în favoarea campionilor mondiali. Au marcat **Paulo Cesar** (2), **Jairzinho** și **Valdomiro,** respectiv **O'Neil, Dougan** și **Conroy.**

Echipa braziliei, notează între altele comentatorul agenției „France Presse", a cîștigat ultimul său meci al turneului mult mai greu decît se prevedea. După 60 de minute de joc brazilienii conduceau cu 4—1, și meciul părea practic încheiat, dar irlandezii, regăsindu-și **„al doilea suflu",** au atacat insistent în ultimele 20 de minute, reușind să înscrie două goluri și să piardă astfel la limită. Paulo Cesar, care deschisese scorul din penalty, în minutul 12, a ratat o lovitură similară în finalul partidei. Au jucat următoarele formații :

BRAZILIA : Leao—Ze Maria, Pereira, Piazza, Marco Antonio — Clodoaldo, Rivelino, Paulo Cesar — Valdomiro, Jairzinho, Dirceu.

IRLANDA : Jennings — Craig, Carrol — Hunter, Mulligan, Giles — O'Neil, Martin, Conroy, Dougan, Givens.

DUBLĂ VICTORIE ROMÂNEASCĂ LA BALCANIADA DE TALERE DE LA ISTANBUL

Dan Buduru – campion balcanic la skeet

ISTANBUL, 4 (prin telefon). — Azi s-au încheiat în localitate întrecerile de talere aruncate din turn (skeet) din cadrul campionatelor balcanice la care participă trăgători cu arma de vînătoare din **Bulgaria, Grecia, România** și **Turcia.** Tiraliștii români au repurtat la această ediție a Balcaniadei un frumos succes, ocupînd primele locuri, atît la individual — prin tînărul **Dan Buduru** — cît și pe echipe. Cîștigătorul probei a fost marcat cu 196 de puncte, ceea ce reprezintă un nou record balcanic și record românesc egalat. Echipa română — formată din **D. Buduru, Gh. Sencovici, G. Pintilie** și **Al. Sencovici** — a dominat competiția, cîștigînd cu o cifră de valoare internațională, 576 t., ceea ce reprezintă **un nou record balcanic și cea mai valoroasă cifră obținută de vreo formație românească** (vechiul record al țării era de 564 t).

REZULTATE — skeet 200 buc. — **individual : 1. D. Buduru (România) 196 t,** 2. Gh. Sencovici (România) 194 t, 3. G. Osman (Turcia) 193 t... 6. G. Pintilie 189 t... 10. Al. Sencovici 185 t. **Pe echipe** (la 600 de talere) : **1. ROMÂNIA 576 t — nou record balcanic și românesc,** 2. Grecia 561 t, 3. Turcia 554 t.

Vineri, tot la Istanbul, încep întrecerile de talere aruncate din șanț.

800 METRI VA DEVENI O PROBĂ DE VITEZĂ ?

● A căzut cel mai vechi record mondial al alergărilor pe plat ● Noul recordman :

Marcello Fiasconaro – un alergător de 400 m !

Ultima săptămînă a lunii iunie a adus cel mai spectaculos record mondial masculin al anului : joia trecută, la Milano, italianul **Marcello Fiasconaro** a alergat 800 m în 1:43,7, îmbunătățind cu 6 zecimi de secundă performanța obținută la 3 februarie 1962 la Christchurch de neozeelandezul **Peter Snell.** Rezultatul lui Fiasconaro șterge de pe tabela recordurilor cea mai veche performanță supremă în alergările de plat.

Au fost necesari, deci, mai bine de 11 ani pentru ca recordul marelui Snell să fie doborît. La vremea obținerii lui, acel 1:44,3 reprezenta unul din cele mai prestigioase recorduri atletice și era mai bun cu aproape o secundă și jumătate decît precedentul rezultat maxim care aparținuse belgianului **Roger Moens.** Între timp, însă, recordurile mondiale au progresat substanțial la majoritatea probelor — perioada scursă de atunci a fost numită, pe drept cuvînt, „deceniul de aur al atletismului" — și iată, performanța lui Snell se devalorizase, ajungînd să fie considerată sub nivelul celorlalte recorduri actuale, deși, repetăm, ea nu a putut fi depășită.

După retragerea neozeelandezului, doi alergători au reușit să-i egaleze recordul mondial: un alt atlet de la antipozi, australianul **Ralph Doubell,** în finala olimpică de la Ciudad de Mexico și americanul **Dave Wottle,** anul trecut, în cadrul trialului olimpic de la Eugene (S.U.A.). Alți doi au realizat pe 880 yarzi (804,68 m) performanțe al căror echivalent pe distanța metrică este superior recordului clasic, dar care nu pot fi omologate : **Jim Ryun** 1:44.9 (1:44,2 la 800 m) și **Rick Wohlhuter** 1:44,6 (1:43,9).

1:51,9 James Meredith	S.U.A.	1912
1:51,6 Otto Peltzer	Germania	1926
1:50,6 Sera Martin	Franța	1928
1:49,8 Thomas Hampson	Anglia	1932
1:49,8 Benjamin Eastman	S.U.A.	1934
1 :49,7 Glenn Cunningham	S.U.A.	1936
1:49,6 Elroy Robinson	S.U.A.	1937
1:48,4 Sydney Wooderson	Anglia	1938
1:46,6 Rudolf Harbig	Germania	1939
1:45,7 Roger Moens	Belgia	1955
1:44,3 Peter Snell	N. Zeelandă	1962
1:44,3 Ralph Doubell	Australia	1968
1:44,3 Dave Wottle	S.U.A.	1972
1:43,7 Marcello Fiasconaro	Italia	1973

Un record... încăpățînat, așadar, care a rezistat, de-a lungul anilor, atacurilor unui foarte strălucitor grup de stele ale pistelor. În afara celor citați mai sus, s-a apreciat, într-un moment sau altul, că recordul lui Snell poate fi doborît de sovieticul **Evgheni Arzanov,** finlandezul **Pekka Vasala** — campionul olimpic la München — vest-germanul **Josef Kemper,** kenienii **Wilson Kiprugut** și **Robert Ouko.** Pentru a-i numi numai pe cei considerați drept „cei mai autorizați" la succesiunea lui Snell.

Și totuși nu i-a fost dat nici unuia să poarte coroana... I-a fost dat, în schimb, să devină recordman mondial la 800 m unui alergător pe care chiar și acum ne încumetăm cu greu să-l numim specialist al probei celor două ture de stadion. Pentru că Marcello Fiasconaro, succesorul lui Peter Snell, aleargă 800 m numai de cîteva luni — de la începutul acestui an — iar numărul curselor sale nu trece în nici un caz de 10... **Cine este noul super-performer ?**

Marcello Fiasconaro (născut la 19 septembrie 1949 la Capetown, din părinți italieni care și-au păstrat cetățenia), a jucat rugby pînă la 21 de ani, dar considerînd acest sport drept prea dur a îmbrățișat atletismul, alegînd la începutul distanța de 400 m. În primăvara lui 1971, cu 3 luni înainte de campionatele europene, a venit în Italia pentru a-și pregăti participarea la întrecerile de la Helsinki. În capitala Finlandei se clasează pe locul doi, după englezul **David Jenkins** — dacă proba ar fi avut doi metri mai mult ar fi însă Fiasconaro... — și lumea a văzut atunci în el pe viitorul as european al turului de stadion. Italienii își puneau mari speranțe în el la J.O., dar Marcello ratează olimpiada, accidentîndu-se cu cîteva săptămîni înainte de München. Supărat, se întoarce în emisfera sudică și hotărăște să treacă la distanța superioară, 800 m. În compania unui valoros partener, Daniel Malan, progresează foarte repede, îmbunătățind în trei curse consecutive recordul italian al lui Arese, pe care-l aduce la 2 zecimi de secundă de cel european, al lui Vasala (1:44,5 — 1:44,7). Se întoarce din nou pe continentul nostru pentru sezonul de vară și după 2—3 curse de... 400 m obține acest excelent record mondial !

Va avea performanța lui Fiasconaro aceeași soartă ca rezultatul lui Snell ? Ne vine greu să credem acest lucru, deși ar putea exista păreri contrarii. Nu de mult, cronicarul francez **Raymond Pointu** afirma în **„Miroir de l'Athletisme"** că proba a stagnat și și-a pierdut interesul pentru că devenise exclusiv o luptă tactică. Noua reglementare a I.A.A.F., potrivit căreia primii 300 m se vor alerga pe culoare — și nu primii 120 m ca pînă acum — este un argument în sprijinul dinamizării probei, obligînd, de fapt, concurenții să alerge foarte rapid această primă porțiune. Pe de altă parte, exemplul noului recordman ne duce cu gîndul la existența unei mutații în această probă, care tinde să devină o alergare de sprint prelungit — 1:43,7 înseamnă, de fapt, opt „sute" consecutive sub 13 secunde ! — iar adevărații ei specialiști se depărtează de numele de semifondiști devenind, în realitate.. sprinteri.

În orice caz, „momentul Fiasconaro" este unul de importanță maximă în istoria probei și va determina, credem, o revitalizare a alergării pe două ture de stadion.

Vladimir MORARU

TURNEUL INTERNAȚIONAL DE TENIS DE LA WIMBLEDON

ÎN ÎNTRECEREA FETELOR, DUEL ÎNTRE GENERAȚII

LONDRA, 4 (prin telefon, de la trimisul nostru). — Chris Evert, mezina semifinalelor feminine (are doar 18 ani), a jucat astăzi cu o maturitate ieșită din comun.

Margaret Court era favorita semifinalei. Pleda în acest sens îndelungata ei experiență de concurs, jocul complet și calculele book-makerilor, care o dădeau favorită împreună cu Billie Jean King.

La startul meciului, masa presei nu era plină. Treptat însă, cronicarii ocupau scaunele și mesele, ca la un meci de fotbal al unor mari rivalități. Cînd în mai puțin de o jumătate de oră scorul ajunsese 6—1, masa presei era arhiplină. Cu toate acestea, aproape toți cronicarii erau de părere că Margaret Court va cîștiga detașat în setul trei. Desfășurarea setului doi părea să le dea dreptate. Setul cîștigat „ca într-o oglindă" demonstra marile posibilități ale „doamnei Court", care a depășit 30 de ani. Dar, Chris Evert nu-și spusese ultimul cuvînt. Și astfel a început acel formidabil „meci" al generațiilor" Setul trei este sugestiv pentru raportul de forțe dintre aceste două tabere. Pe serviciul lui Evert, Margaret Court a făcut o demonstrație de autoritate, ajungînd să conducă cu 40—0. Breakul părea inevitabil și mai ales hotărîtor. Din acest moment a început, însă, uriașa declanșare de energie a Christinei Evert, care a reușit să refacă distanța și să cîștige ghemul. Starea euforică a junioarei americane s-a prelungit și în ghemul următor — soldat cu break. Odată cu acest ghem, meciul era jucat.

Astfel se încheie o partidă plină de sensuri și care reflectă momentul actual al tenisului. Marea campioană Margaret Court, care stăpînește cu măiestrie toate procedeele tenisului, a fost învinsă de o junioară, care manevrează un backhand necruțător cu ambele mîini și care — pe deasupra — aleargă nu mai puțin decît campionul olimpic de maraton, americanul Shorter.

Mansa a doua a meciului S.U.A. — Australia a pus față în față alte două mari campioane. Favorita Billie Jean King a reușit să cîștige, după eforturi îndelungate, deși meciul s-ar fi putut rezolva mult mai rapid. La 5—4 în setul al doilea, King a ratat două mecipoluri, pentru a „semna" prelungirile, printr-o dublă-greșeală, foarte frecventă, de altfel, aici la Wimbledon. (Amintesc, în treacăt, că în partida cîștigată contra lui Borg, Roger Taylor a comis nu mai puțin de 20 de duble-greșeli la servici!). Billie Jean King a învins în cele din urmă, trecînd peste rezistența extraordinară a Evonnei Goolagong, care a reușit performanța de a rezista în fața a nouă mecipoluri.

În momentul în care telefonez aflu cu plăcere, de pe tabela electronică, rezultatul obținut de talentata noastră tenismenă, Virginia Ruzici. Ea a cîștigat cu 6—4, 6—0 meciul său cu mexicana G. Ponce. Prin această victorie, Virginia Ruzici se califică printre primele 8 junioare ale Wimbledonului.

De la cîțiva metri se aude rumoarea „centralului", unde se dispută prima semifinală de dublu : Năstase, Connors — Fassbender, Meier. În momentul de față, cuplul în care este angajat Năstase conduce cu 2—1 la seturi (9—7, 3—6, 6—4). Meciul este deosebit de greu, dar sperăm că se va încheia cu o victorie de consolare pentru campionul nostru. Un eventual titlu de dublu masculin la Wimbledon, i-ar aminti lui Ilie Năstase că drumul spre piscul e foarte greu. El a urcat treapta titlului de dublu mixt și va încerca acum să se apropie de vîrf, prin intermediul dublului masculin. Îi urăm succes.

Ioan CHIRILA

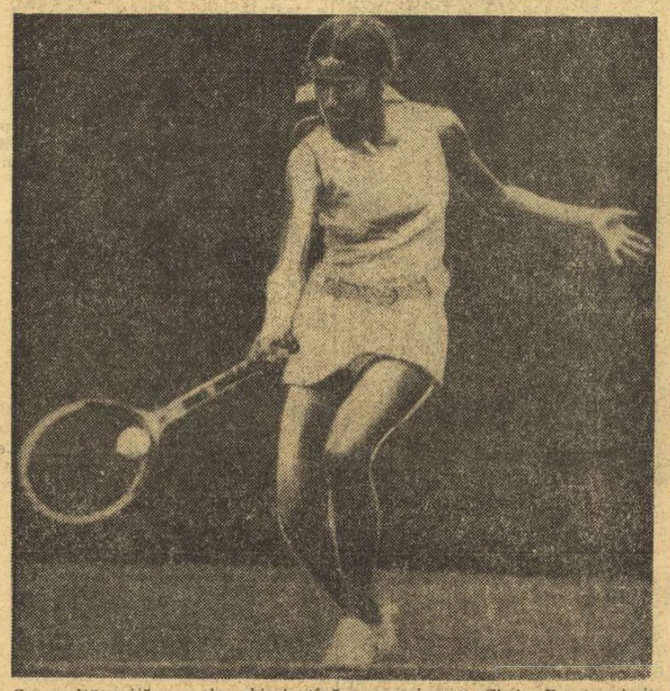

Cu multă grijă, ca de obicei, tînăra americancă Chris Evert *trimite peste fileu această minge, probabil cîștigătoare.*

Telefoto : A.P. — Agerpres

I. NĂSTASE ȘI J. CONNORS ÎN FINALA LA DUBLU BĂRBAȚI

LONDRA, 4. — În probele de tenis de la Wimbledon s-au jucat alte partide. La dublu mixt, perechea Jimmy Connors, Chris Evert (S.U.A.) a învins cu scorul de 6—4, 0—6, 6—2 cuplul Amritraj (India), Tesch (Australia). Fraser (Australia) și Wendy Overton (S.U.A.) au eliminat cu 3—6, 6—3, 6—1 pe A. Lara (Mexic) și Patricia Darmon (Franța). În proba de dublu femei : Goolagong, Young (Australia) — Williams, Wooldridge (Anglia) 6—3, 6—1 ; Casals, King (S.U.A.) — Anthony, Schallau (S.U.A.) 6—4, 6—3.

La ora cînd închidem ediția ne sosește rezultatul primei semifinale de dublu bărbați : Ilie Năstase și Jimmy Connors au învins pe vest-germanii J. Fassbender — K. Meiler cu scorul de 9—7, 3—6, 6—4, 6—3.

ETAPĂ CALMĂ ÎN „TURUL FRANȚEI"

Etapa a IV-a din Turul ciclist al Franței a fost în general calmă, fără surprize. S-a rulat moderat între Reims și Nancy (214 km), doar sprintul final a fost spectaculos, între cicliștii care în ultima parte s-au desprins de pluton. Primul a sosit olandezul **Joop Zoetemelk,** învingător pe linia de sosire în fața lui **Frans Verbaek** (Belgia) — ambii cronometrați în 6 h 09:42. La numai o secundă au sosit în ordine belgienii **Van Springel** (care a căutat să se reabiliteze după eșecul din etapa a III-a) și **Van Impe.** Cu 6 h 09:51 a fost cronometrat un alt pluton condus de **Poulidor** (Franța) și **Gilson** (Luxemburg).

În clasamentul general continuă să conducă **Catieau** (Franța), urmat de **Geest** (Belgia) la 1:18 ; **Mortensen** (Danemarca) la 1:34 ; **Guimard** (Franța) la 1:43 ; **Van Springel** (Belgia) la 1:48, **Ocana** (Spania) la 1:59 etc.

Caleidoscop

CINE VA MARCA GOLUL NR. 20 000?

Federația de fotbal din U.R.S.S. a anunțat, înaintea inaugurării campionatului în curs, acordarea unui mare premiu pentru jucătorul — și, implicit, echipa — care va reuși să înscrie golul cu nr. 20 000 din istoria campionatului unional.

Într-adevăr, odată cu publicarea știrii respective, federația unională a făcut cunoscută cifra golurilor înscrise pînă în acel moment de la înființarea campionatului primei diviziî : 19 717. Peste 1 000 de goluri au izbutit să marcheze numai șapte echipe, primul loc în ierarhie aparținînd lui **Dinamo Moscova,** cu 1 717 de goluri. Urmează **Spartak Moscova** — 1 396, **Dinamo Tbilisi** — 1 500, **T.S.K.A. Moscova** — 1 490, **Torpedo Moscova** — 1 382, **Dinamo Kiev** — 1 377 și **Zenit Leningrad** — 1 031.

MILBURN RĂMÎNE AMATOR

Rod Milburn, campion olimpic în proba de 110 m garduri, nu va trece la profesionism — așa cum se anunțase în urmă cu cîteva luni — tratativele cu-noscutului atlet cu o echipă de fotbal american din Los Angeles neducînd la nici un rezultat.

Recent, Milburn a luat startul la campionatele universitare ale N.C.A.A., realizînd un timp excelent pe 120 yarzi — 13.1. **„Am renunțat să mai trec la profesionism** — s declarat hurdlerul american de culoare. **Zilele trecute, m-am aflat la o zecime de secundă de recordul lumii. De aceea, nu vreau să mă las pînă nu alerg 110 metri garduri în 12.8. Cu forma pe care o dețin în prezent, mă simt capabil de o asemenea performanță, iar trecerea la profesionism m-ar împiedica".**

BĂTRÎNII MUZICANȚI

Comitetul de organizare a Jocurilor Olimpice de iarnă din 1976, care se vor desfășura, după cum se știe, la Innsbruck (Austria), a hotărît să utilizeze o serie de simboluri și elemente rămase moștenire după desfășurarea Olimpiadei albe din 1964, care s-a consumat în același oraș.

Astfel, emblema jocurilor, o serie de detalii de ceremonial și decorații au fost păstrate. Printre altele, s-a hotărît ca aceeași fanfară care a cîntat cu ani în urmă la marea confruntare internațională să fie refăcută și pregătită pentru eveniment. Practic, acest lucru s-a dovedit destul de greu de realizat, deoarece mulți dintre muzicanți părăsiseră orașul, iar alții își abandonaseră chiar meseria. Dar entuziasmul sportiv s-a transmis și instrumeniștilor muzicali, iar în cele din urmă, fanfara și-a refăcut rîndurile, punîndu-se la dispoziția primăriei din Innsbruck, cu care a și semnat angajamente în vederea festivităților care se vor desfășura peste trei ani.

Edilii orașului spuneau — însă — că e mai bine să privești în perspectivă, chiar dacă e vorba de muzică...

AVENTURI POLARE

O impresionantă performanță, care va rămîne în istoria curselor pe schiuri, a fost stabilită recent în Artica sovietică de către o echipă de șase sportivi, sub conducerea inginerei **Grajina Cijauskaite,** de la Institutul de fizică și matematică din Vilnius.

Pornind de la baza situată în Golful Soarelui, aflată la peste 1 500 de kilometri dincolo de cercul polar, sportivii sovietici au străbătut un ținut complet pustiu și neexplorat, parcurgînd 500 km în cele mai perfecte condiții. Este demn de remarcat faptul că tînăra savantă, maestră a sportului, se află la cea de a opta aventură polară, ea avînd la activ mii de kilometri parcurși pe trasee arctice, în condiții de mare dificultate.

Atît Cijauskaite cît și membrii echipei sale au ajuns în perfectă stare la o altă bază sovietică de cercetări nordice, efectuînd cel mai lung traseu polar.

CEL MAI BUN SPORTIV SUEDEZ AL TUTUROR TIMPURILOR

Opinia publică sportivă suedeză a fost antrenată recent într-un amplu sondaj, menit să stabilească pe cel mai popular sportiv din istoria țării. Ancheta, la care au răspuns peste un milion de iubitori ai sportului, l-a desemnat pe primul loc pe **Sixten Jernberg,** fost campion mondial de schi, posesor a trei medalii de aur, trei de argint și una de bronz în cadrul Jocurilor Olimpice. Jernberg a fost urmat în clasament de caiacistul **Fredricksson,** înotătorul **Larsson,** hocheistul **„Tumba" Johansson,** jucătorul de tenis de masă **Bengtsson.**

De remarcat că primul fotbalist apare în clasament abia pe locul al 8-lea, în persoana lui **Gunar Green,** care s-a făcut celebru și datorită lungii sale cariere în... Italia !

STEWART ȘI FITTIPALDI LA ACELAȘI VOLAN

Celebrii automobiliști **Jackie Stewart** și **Emerson Fittipaldi,** care și în acest an își dispută titlul de campion mondial al pistei, dovedesc un adevărat spirit „fair-play", înțelegînd că competiția sportivă nu trebuie să despartă doi mari sportivi, în mod sigur cei mai mari ai momentului în sportul mașinilor de mare viteză. El au dat de curînd cea mai bună dovadă că se pot înțelege de minune, acceptînd să concureze împreună pe o singură mașină.

Evenimentul se va petrece în cadrul Cursei de 6 ore de la Nürburgring, contînd pentru campionatul european pentru mașini de turism, scoțianul Jackie Stewart și brazilianul Emerson Fittipaldi împărțind în egală măsură eforturile lor pentru a duce spre victorie unul dintre echipajele oficiale ale firmei Ford Capri.

Cuplul, desigur, inedit, format din Stewart și Fittipaldi, promite să fie și deosebit de redutabil, mai ales că automobilistul scoțian are o verificată experiență în această specialitate. El a pilotat remarcabil o altă mașină de turism, în cadrul Cursei de 4 ore de la Monza, la începutul sezonului.

Cadru dintr-un film de anticipație ? Nicidecum. Fotografia aceasta a fost luată în laboratorul de cercetări fiziologice a Institutului central de cultură fizică din Moscova, în momentul analizei proceselor ce se petrec în scoarța cerebrală a unui alergător, care a fost supus la efort prelungit.

Foto : A.P.N.

REZULTATE VALOROASE ÎN CONCURSUL INTERNAȚIONAL DE ATLETISM DE LA STOCKHOLM

3: 52,0 pe o milă; 2,24 m la înălțime; 13,4 pe 110 mg

STOCKHOLM 4 (Agerpres). — Pe stadionul olimpic din Stockholm s-a desfășurat un mare concurs internațional atletic, la startul căruia au fost prezenți numeroși campioni și recordmani din mai multe țări ale lumii.

Confirmînd forma excelentă manifestată în acest sezon, atletul kenyan **Ben Jipcho** a cîștigat cursa de o milă, cu timpul de 3:52,0 — la nouă zecimi de secundă de recordul mondial al americanului **Jim Ryun.** Pe locul secund s-a clasat Filbert Bayi (Tanzania) — 3:52.6, urmat de Leonard Hilton (S.U.A.) — 3:56,0 și Emile Puttemans (Belgia) — 3:56.0 Americanul **Dwight Stones** a terminat învingător în proba de săritură în înălțime cu performanța de 2.24 m iar compatriotul său **Rod Milburn** a fost cronometrat în proba de 100 m garduri în 13,4. Cursa de 5 000 m s-a încheiat cu victoria lui **Jürgen Hasse** (R. D. Germană) — 13:38,8, urmat de **Tolosa Kotu** (Etiopia) — 13:40,08 și **Richard Tuma** (Kenia) — 13:40,9. Dublul campion olimpic **Lasse Viren** (Finlanda) a ocupat locul 5, cu 13:44.04. Recordmanul suedez **Ricky Bruch** s-a situat pe primul loc în proba de aruncarea discului, cu rezultatul de 64,90 m, secundat de americanul **John Powell** — 64.34 m.

Alte rezultate : 100 m : **John Mwebi** (Kenya) — 10,4 ; 800 m : **Mike Boit** (Kenya) — 1:45.2 ; 400 m plat : Fred Newhouse (S.U.A.) — 45,8.

TELEX ● TELEX ● TELEX ● TELEX

La Havana se desfășoară în prezent un mare turneu internațional masculin de baschet. Echipa Cubei a învins cu scorul de 90—49 (32—20) formația Cehoslovaciei, iar selecționata URSS a dispus cu 80—72 (35—35) de Canada. Reprezentativa iugoslaviei a întrecut cu scorul de 92—60 (51—32) echipa statului Panama. În meciul cu echipa secundă a Cubei, selecționata Bulgariei a terminat învingătoare cu rezultatul de 76—53 (46—35).

■

La Leicester, în Anglia, a avut loc un concurs internațional de motocicliști vizează în cadrul căruia s-au întîlnit selecționatele Australiei și URSS. Motocicliștii australieni au obținut victoria cu scorul de 45—33 puncte.

■

Concursul internațional de călărie de la Aachen a continuat cu proba de sărituri, în care victoria a revenit sportivului vest-german Hans Günter Winkler pe calul „Jaegermeister". Pe locul secund s-a clasat elvețianul Juerg Friedli pe „Reality", urmat de italianul Giorgio Nuti pe „Golden Lion". Proba de dresaj a fost cîștigată de concurentul vest-german Reiner Klimke („York") cu 1 013 puncte.

■

După patru probe, în concursul internațional feminin de planorism, care se desfășoară pe aeroportul de la Leszno, conduce polonеza Pelaghia Maewska — 3881 p, urmată de compatrioata sa Badura — 3 602 puncte, Valjvanjosz (Ungaria) — 3 488 p și Laan (URSS) — 3 454 p. Proba de zbor în triunghi, pe distanța de 206 km, a fost cîștigată de sportiva sovietică Regina Ceponene, cu 1 000 p. În proba de viteză, cel mai bun rezultat a fost obținut de Maria Bolla (Ungaria), cu o medie orară de 69,390 km.

■

Primul campionat mondial de înot, sărituri de la trambulină și polo pe apă, programat între 1 și 10 septembrie la Belgrad, va reuni peste 1 000 de concurenți din 56 de țări, cifră superioară celei de la Jocurile Olimpice de la München, unde au fost înregistrați 800 de concurenți din 52 de țări. Se așteaptă ca la aceste campionate să asiste și Mark Spitz, cîștigătorul a șapte medalii de aur la Olimpiada de la München.

■

Organizatorii de box brazilieni au propus ca un eventual meci pentru titlul mondial la categoria grea, între deținătorul centurii, George Foreman, și Cassius Clay, să se desfășoare în Braziliа. În orașul Sao Paulo. Un promotor brazilian va pleca săptămîna viitoare la Los Angeles pentru a lua contact cu reprezentanții celor doi boxeri în vederea perfectării acestui meci.

■

Peste 5 000 de spectatori au asistat la meciul de box dintre „semigreii" Bunny Sterling, fost campion al Angliei la „mijlocie", și compatriotul său Maxie Smith. Victoria a revenit la puncte lui Smith.

■

Federația engleză de tenis a alcătuit echipa care va participa la competiția internațională pentru „Cupa Galea" (jucători sub 21 de ani). Formația Angliei, care este deținătoarea trofeului, are în componență pe Mark Farell, John Lloyd, Christhoper Mottram și Stephen Warboys.

Redacția și administrația : București, str. Vasile Conta nr. 16 ; telefoane : centrala 11.10.05, secția corespondenți 11.51.09, interurban 72 și 286 ; telex : sportrom buc. 180. Tiparul I. P. „Informația", București 40 368

PROLETARI DIN TOATE ȚĂRILE, UNIȚI-VĂ!

Sportul

ZIAR AL CONSILIULUI NATIONAL PENTRU EDUCAȚIE FIZICĂ ȘI SPORT

ANUL XXIX — Nr. 7 465 | 4 PAGINI 30 BANI | Vineri 6 iulie 1973

Biblioteca municipală Tîrgu-Mureș

CU 24 DE ORE ÎNAINTEA DEBUTULUI „REGATEI SNAGOV"

CAIACIȘTI ȘI CANOIȘTI DIN 10 ȚĂRI SE ANTRENEAZĂ INTENS PENTRU PRIMELE STARTURI

● Astăzi sosesc ultimele patru delegații ● Reprezentanții României – decișI să se revanșeze la probele pierdute în ediția trecută a regatei

Au mai rămas doar 24 de ore pînă la primele starturi ale ediției 1973 din *„Regata internațională Snagov"* la caiac-canoe și lucrul acesta se simte, atît la baza nouă de la Snagov, cît și la federația noastră de specialitate, unde ultimele amănunte organizatorice ale competiției sînt puse la punct cu grijă. Între timp, cursele aeriene internaționale continuă să aducă la Aeroportul Otopeni alte și alte delegații de peste hotare, așa încît în momentul de față echipelor *Cubei, Mexicului, Spaniei* și *R. F. Germania* — sosite de cîteva zile — li s-au mai adăugat garniturile reprezentative ale *R.D. Germane, U.R.S.S., Ungariei, Poloniei* și *Cehoslovaciei*. De la aeroport, oaspeții s-au deplasat direct la baza nouă a Snagovului, ieșind imediat pe apă pentru antrenamentele de acomodare. În cursul dimineții de astăzi sînt așteptate și ultimele delegații — cele ale *Bulgariei, Norvegiei, Iugoslaviei* și *Olandei*.

Echipele *României*, care s-au pregătit timp de cîteva zile pe apele lacului Vidraru, s-au deplasat ieri dimineață la Snagov. Lotul cuprinde, printre alții, pe *Ivan Patzaichin, Gheorghe Danilov, Gheorghe Simionov, Serghei Covaliov, Lipat Varabiev* și *Grigore Denisov* — la canoe, *Maria Nichiforov, Victoria Dumitru, Maria Cosma, Nastasia Nichiforov* și *Maria Ivanov* — la caiac fete, *Atanase Sciotnic, Mihai Zafiu, Roman Vartolomeu, Costel Coșniță, Vasile Simiocenco* și *Cuprian Macarenco* — la caiac băieți. Sportivii români sînt pregătiți, sub conducerea antrenorului coordonator *Corneliu Birsănescu*, de prof. *Octavian Mercurian* (canoe), *Maria Navasart* (caiac fete), prof. *Nicolae Navasart* și prof. *Aurel Vernescu* (caiac băieți).

Instalați la Snagov, caiaciștii și canoiștii români au efectuat ieri după-amiază primele antrenamente pe pistele de concurs, vădind o formă bună, care creează premisele obținerii unor rezultate de valoare în competiția de sîmbătă și duminică. Reprezentanții noștri sînt animați și de dorința revanșei pentru ediția trecută a întrecerilor, în care 4 din cele 7 finale au fost cîștigate de sportivi de peste hotare (interesant de amintit este că printre învingători s-au aflat valorosul canoist maghiar T. Wichman și caiacistul sovietic Saporenko). Cum, însă, actuala ediție a „Regatei Snagov" prevede, alături de probele olimpice, finale la probele de viteză și fond, întrecerile se anunță mult mai spectaculoase dar, totodată, deosebit de dificile, în special pentru caiaciștii și canoiștii români care doresc să încheie cu un bilanț cît mai bun acest ultim test dinaintea campionatelor mondiale.

Amintind că ședința tehnică este programată astăzi după-amiază, la Snagov, vom reveni mîine cu ultimele amănunte care preced startul în serii.

Redutabilul nostru echipaj de canoe 2, alcătuit din Gheorghe Simionov și Gheorghe Danilov

Foto: Paul ROMOȘAN

SE ÎNDEPLINESC SARCINILE HOTĂRÎRII PLENAREI C.C. AL P.C.R. DIN 28 FEBRUARIE – 2 MARTIE

COMPLEXUL „SPORT ȘI SĂNĂTATE" PORNEȘTE LA DRUM!

Specialiștii sînt chemați să-și spună părerea asupra proiectului de regulament

Publicat în numărul de ieri al ziarului nostru, proiectul Regulamentului complexului polisportiv „SPORT ȘI SĂNĂTATE" se va afla pînă la data de 1 august în dezbaterea opiniei publice. Profesorii de educație fizică, antrenorii și instructorii, tehnicienii sau simpli iubitori ai sportului, toți cei care, cu ideile sau experiența lor pot ajuta la îmbunătățirea proiectului de regulament, la perfecționarea lui, sînt rugați să o facă, comunicîndu-ne opiniile și punctele de vedere, sugestiile lor.

La această oră, mișcarea sportivă românească dispune — potrivit recomandării făcute în Hotărîre — **de un element solid, bine chibzuit și — socotim noi — riguros întocmit, în vederea creării unui sistem unic de probe și norme, diferențiate pe categorii de vîrstă, sex și ocupații, capabil să asigure cuprinderea populației țării, a întregului tineret, într-o activitate de educație fizică și sport organizată și continuă, așa cum cere documental de partid.**

Complexul „Sport și sănătate", emanație colectivă a unui cerc larg de specialiști, reprezentanți ai C.N.E.F.S. și ai tuturor organizațiilor și instituțiilor cu atribuții în domeniul educației fizice, vine în întîmpinarea unei necesități care se resimte acut în mișcarea noastră sportivă.

Principala virtute a noului complex polisportiv ni se pare aceea **de a fi sintetizat practica unor acțiuni similare, întreprinse în trecut în sportul de masă românesc, și de a o fi ridicat pe o treaptă calitativă evident superioară.** Încercările anterioare n-au reușit decît în mică măsură să cuprindă într-un tot unitar și într-o formulă organizatorică cît mai simplă, marea complexitate pe care o prezintă educația fizică a maselor, cu toate implicațiile ei pe diferite planuri.

Din acest punct de vedere, actualul complex răspunde mult mai bine — cel puțin în etapa actuală — cerințelor, sarcinilor și obiectivelor sporite puse de partid în fața acestui important domeniu de activitate, prin trei trăsături fundamentale: ACCESIBILITATE, CONTINUITATE, ATRACTIVITATE.

Într-adevăr, dacă vom trece chiar și fugar cu privirea peste normele propuse, vom vedea că **ele pot fi îndeplinite, cu o pregătire prealabilă nepretențioasă, de orice persoană sănătoasă.** Probele au fost concepute în așa fel încît să îmbrățișeze un evantai motric larg, adresîndu-se calităților fizice de bază ale individului — viteză, rezistență, forță, îndemînare — dînd posibilitate fiecărui cetățean s-o cultive și s-o dezvolte pe aceea în care este încă deficitar.

Pentru elevi s-a ținut seama — în aceeași ordine de idei — de **corelarea cerințelor complexului cu cele ale programei școlare,** în așa fel încît ambele să se completeze și să se ajute.

Eșalonarea obținerii insignei (care va trebui să devină un trofeu foarte rîvnit, mai ales de tineret) pe distanța a trei ani, răspunde celei de-a doua necesități, **continuității în practicarea exercițiilor fizice.**

Și, în sfîrșit, marea varietate a probelor la care s-a apelat — com-

Valeriu CHIOSE

(Continuare în pag. a 2-a)

La încheierea Campionatelor internaționale de pentatlon modern ale României

Buna organizare a competiției elogiată de delegațiile străine

– Au cuvîntul conducătorii delegațiilor de peste hotare –

Alain Cortes (Franța) se anunță unul din cei mai buni pentatloniști ai lumii. Iată-l cîștigînd proba de cros

Organizarea celei de a XVIII-a ediții a campionatelor internaționale de pentatlon modern ale țării noastre a constituit o chestiune de prestanță pentru forul nostru de specialitate, dornic să asigure cele mai bune condiții de desfășurare unei tradiționale întreceri, mai ales în anul în care se împlinesc 20 de ani de la crearea Federației de pentatlon modern din țara noastră. Și trebuie să spunem că eforturile organizatorice depuse au fost încununate de un deplin succes, participanții la competiția desfășurată timp de cinci zile pe bazele sportive ale Capitalei declarîndu-se satisfăcuți de modul în care gazdele s-au achitat de misiunea extrem de importantă de a asigura condiții optime de disputare tuturor probelor pentatlonului modern.

Miercuri la prînz, la încheierea crosului, am solicitat conducătorilor delegațiilor străine să ne împărtășească opiniile în legătură cu concursul la care au participat. Iată consemnate, pe scurt, relatările unor reprezentanți autorizați ai federațiilor de pentatlon modern din Franța, Uniunea Sovietică, R. P. Ungară, R. P. Bulgaria, R. S. Cehoslovacă, R. P. Polonă, R. F. Germania.

EMILE JARROT, membru al comitetului de administrație al U.I.P.M.B. (Franța): **„Îmi face o deosebită plăcere să apreciez organizarea excelentă pe care Federația română de pentatlon modern a asigurat-o acestei competiții de anvergură, care a angrenat sportivi de valoare ridicată din multe țări ale Europei. Condițiile asigurate de gazdele noastre au făcut posibil ca echipa Franței, să obțină rezultate remarcabile. M-a surprins pur și simplu ascensiunea înregistrată în ultimul an de echipa română, căreia îi întrevăd reale șanse să obțină în viitor rezultate și mai bune. Vom fi întotdeauna bucuroși să revenim în frumosul București pentru că sîntem siguri că, de fiecare dată, vom găsi nu numai condiții bune de concurs, dar și o primire plină de afecțiune".**

NIKOLAI GUȘCIN (Uniunea Sovietică): **„Probabil că nu sînt singurul care am cuvinte de laudă la adresa organizării competiției. Totul a fost, într-adevăr, excelent. Campionul țării**

Constantin MACOVEI

(Continuare în pag. a 2-a)

Între 24 – 29 iulie

„TROFEUL TOMIS" LA VOLEI FEMININ

Și în acest an, Sala sporturilor din Constanța va fi gazda tradiționalelor turnee, dotate cu **„Trofeul Tomis"**, la care participă cîteva dintre cele mai bune reprezentative naționale de volei. La sfîrșitul acestei luni se vor prezenta la start echipele feminine **(24—29 iulie)**, urmînd ca cele masculine să-și dispute întîietatea între **6** și **10 august.**

La competiția feminină și-au anunțat participarea formațiile **Bulgariei, Cehoslovaciei, Japoniei, Ungariei, Poloniei** și, bineînțeles, **României**, echipe care s-au afirmat prin succese de prestigiu în arena internațională. Să notăm și faptul că „Trofeul Tomis" constituie una dintre cele mai importante competiții voleibalistice ale anului, dinaintea Universiadei și „Cupei Mondiale".

Agenda ACTIVITĂȚII SPORTIVE DE MASĂ

DUMINICĂ, PE „ELECTRA"...

Duminică dimineață va avea loc la baza sportivă Electra din cvartalul Giulești o mare serbare sportivă prilejuită de aniversarea unui pătrar de veac de la darea în exploatare a COMBINATULUI DE CONFECȚII ȘI TRICOTAJE BUCUREȘTI.

Asociația sportivă „Confecția" a pregătit cu acest prilej o demonstrație de gimnastică de ansamblu, la care își vor aduce contribuția peste 400 de tinere muncitoare. În încheierea festivităților, cele mai bune echipe feminine de volei, handbal și fotbal ale întreprinderii vor susține jocuri organizate de asemeni, în cinstea aniversării despre care am amintit.

PRIN MUNCĂ PATRIOTICĂ, O NOUĂ BAZĂ SPORTIVĂ

Într-un frumos decor natural, pe malul Timișului, a fost dată recent în folosință o nouă bază sportivă. Construită prin muncă patriotică a tineretului din orașul Caransebeș, noua bază sportivă cuprinde un teren de baschet, trei terenuri de tenis de cîmp, un teren de handbal și patru terenuri de volei.

În prezent, la acest veritabil complex sportiv, sînt în curs de amenajare un număr de trei vestiare, o magazie pentru echipament sportiv, instalații de apă și dușuri, precum și un punct sanitar, care vor contribui la o folosire în condiții optime a noii baze sportive de către iubitorii sportului din oraș.

prof. Nicolae MAGDA

„CUPA VETERANILOR"

Recent, la Mediaș, a fost organizată de către Comisia municipală de popice (președinte I. Chirilă) „Cupa veteranilor" la popice. Au luat parte foști jucători din municipiu, în vîrste de 55—75 de ani. După desfășurarea jocurilor individuale, la care au participat peste 40 de popicari, primul loc a fost ocupat de **Alexandru Hentea. Dumitru Bogdan** în vîrstă de 75 de ani, a ocupat locul opt.

Z. RÎȘNOVEANU — coresp.

3 500 DE SALARIAȚI DE LA INDEPENDENȚA SIBIU ÎN ÎNTRECERI

În cinstea Zilei constructorului (29 iulie), asociația Independența Sibiu organizează în ziua de 8 iulie o festivitate sub genericul **„Sport și recreare"**, la care vor participa peste 3 500 de salariați ai uzinei. În programul acestei frumoase manifestări figurează întîlniri de fotbal, între echipele de veterani ca și jocuri rezervate celor mici, între reprezentativele de copii din centrele de inițiere. Pe terenurile aceleiași baze vor mai avea loc meciuri de handbal, demonstrații de judo, precum și alergări de cros organizate pentru 5 categorii de vîrstă.

Ilie IONESCU — coresp.

Alergarea de cros își păstrează nealterată popularitatea...

Foto: Theo MACARSCHI

ȘCOLILE DIN CAPITALĂ - UN EXCELENT REZERVOR DE ELEMENTE PENTRU SPORTUL DE PERFORMANȚĂ

PE MARGINEA ACȚIUNII DE TESTARE INIȚIATĂ DE C. M. E. F. S. BUCUREȘTI

SELECȚIA — PREOCUPARE CONTINUĂ, MAJORĂ

La finele săptămînii trecute am fost invitați să participăm la o masă rotundă organizată de C.M.E.F.S. București, a cărei temă de discuție a constituit-o acțiunea de testare a unui mare număr de elevi bucureșteni, în vederea selecționării lor în secțiile de performanță ale cluburilor din Capitală. La masa rotundă au participat, alături de prof. **Tudor Vasile** — prim-vicepreședinte al C.M.E.F.S., prof. **Eugenia Țicaliuc**, inspector metodist la Inspectoratul școlar al municipiului București, și o serie de reprezentanți ai cluburilor bucureștene, antrenori, profesori de educație fizică, ziariști, reporteri ai televiziunii.

Înainte de a consemna, însă, cîteva din opiniile participanților la această masă rotundă, se cuvine să prezentăm cititorilor, în amănunțime, mecanismul de desfășurare a acțiunii de testare și rezultatele cu care s-a soldat.

Inițiativa a aparținut C.M.E.F.S. și a fost pusă în practică, timp de o lună de zile (10 mai — 10 iunie), la 160 dintre cele 205 școli generale bucureștene. Cu sprijinul consistent al Inspectoratului școlar municipal, al antrenorilor din 20 de cluburi și al profesorilor de educație fizică din școli, au fost testați 77 330 de elevi avînd vîrste pînă la 15 ani. Din rîndul lor, 10283 au îndeplinit cel puțin unul dintre cele cinci baremuri (alergare de rezistență, aruncarea mingii de oină, tracțiuni în brațe, detentă și talie), iar 2397 de elevi au și fost cooptați în secțiile de performanță. La acest bilanț cifric ar mai fi de adăugat și cîteva lucruri deosebit de interesante. Primul dintre ele este că acțiunea de testare a scos la iveală cîțiva copii cu calități fizice care ies din limitele obișnuitului. În această direcție am aminti, spre exemplu, pe **Florica Militaru** cu un impresionant total al tracțiunilor în brațe, pe **Vasile Ioniță** care a dovedit calități de viitor mare fondist, pe **Florin Constantin**, care a aruncat mingea de oină peste 70 m, pe **Gabriel Jurubiță**, care are o detentă de 70 cm și pe **Florin Mărgineanu**, cronometrat în 32 de minute pe 6 000 m! Lor li se mai adaugă micuța **Florica Cupă**, care, la puțin timp după testare, a fost cooptată în secția de atletism a clubului Dinamo, realizînd un nou record republican de copii la 500 m și cucerind, totodată, titlul de campioană a țării la această categorie!

Poate, această înșiruire pare greu de crezut, dar realitatea este că toți copiii enumerați există și că performanțele lor au fost realizate într-adevăr, fapt care vine să dovedească elocvent că școlile bucureștene nu au fost explorate suficient de antrenorii secțiilor de performanță. În același timp, însă, și profesorii de educație fizică (fireste, nu toți!) au vina lor, întrucît au considerat că, odată cu încheierea orelor de curs, s-au achitat de toate atribuțiile pe care le au, neglijînd depistarea copiilor cu aptitudini și îndrumarea lor spre sportul de performanță.

Din fericire, acum putem afirma că această problemă este pe cale de rezolvare, tot așa cum și legătura (absolut necesară) dintre profesorii de educație fizică și antrenori a intrat pe un făgaș bun, cu prilejul acestei acțiuni.

Un alt aspect desprins din testul inițiat de C.M.E.F.S. București este și acela că în școlile din centrul Capitalei s-au descoperit elevi cu talie și detentă foarte bune, în timp ce la școlile periferice rezistența și forța au fost calitățile primordiale ale celor testați. Și pentru că am ajuns la acest punct, trebuie să subliniem în mod special că școlile din comunele suburbane **(Vîrteju, Chiajna, Popești Leordeni, Bragadiru)** s-au remarcat prin numărul mare de copii foarte dotați pentru sport.

Din rîndul cluburilor care au pri-

Horia ALEXANDRESCU

(Continuare în pag. a 2-a)

ECHIPA MASCULINĂ DE HANDBAL A ROMÂNIEI ÎNTREPRINDE UN TURNEU ÎN FRANȚA

Reîntorși de la Bitolia, unde — după cum se știe — au realizat frumoasa performanță de a cuceri „Trofeul Iugoslavia" — membrii lotului reprezentativ de handbal beneficiază în aceste zile de o scurtă, dar binemeritată odihnă. Ei se vor reîntîlni în ziua de 9 iulie, cînd își vor relua pregătirile, urmînd ca între 15 și 26 iulie să întreprindă un turneu de mai multe jocuri în Franța. Cu acest prilej, selecționata țării noastre va întîlni reprezentativa țării gazdă, urmînd ca handbaliștii români să efectueze și cîteva antrenamente comune cu cei francezi.

HANDBALISTELE DE LA UNIVERSITATEA BUCUREȘTI EVOLUEAZĂ ÎN R. F. GERMANIA

Zilele trecute a părăsit țara formația feminină de handbal a Universității București, care va susține mai multe jocuri în R.F. Germania. Începînd de astăzi și pînă duminică, handbalistele bucureștence se aliniază la startul unui turneu deosebit de interesant, programat în orașul Heppenheim, la care vor participa încă 7 formații (actuale sau foste campioane ale unor țări europene). După acest turneu, Universitatea București va mai susține jocuri în orașele Wiesbaden și Stuttgart.

Duminică la Arad, răspuns la întrebarea:

CINE VA FI CAMPION LA DIRT – TRACK ÎN ACEST AN?

Duminică, stadionul Indagrara din Arad va găzdui un spectacol sportiv de mare atracție, cea de a VI-a și *ultima etapă a campionatului republican de dirt-track*. Interesul pentru acest concurs motociclist derivă din aceea că în acest an — spre deosebire de ultimii trei, cînd campion a fost de fiecare dată *Ion Bobîlneanu* de la Voința Sibiu — supremația sibianului este serios amenințată. Cel care de astă dată a atacat permanent, cu mult curaj, dar și o bună pregătire, locul I în campionat, este tînărul *Cornel Voiculescu*, motociclist al clubului Metalul București. Fiind permanent în primele rînduri ale întrecerii, talonîndu-l pe Bobîlneanu, ba chiar și învingîndu-l o dată (în etapa trecută la Sibiu) alergătorul bucureștean are acum o poziție neașteptată înaintea finalului acestei pasionante întreceri. În clasamentul general al campionatului — după cinci etape — el se află pe primul loc cu un punct avans față de campionul ultimilor trei ani, I. Bobîlneanu.

Ce va fi duminică? Fără îndoială o dispută pasionantă în care, probabil, soarta titlului se va decide între acești doi alergători, în manșa cînd se vor afla laolaltă pe pistă. Dacă ocupanții locurilor I și II sînt cunoscuți — dat fiind avansul cu care conduc cei amintiți — nu același lucru se poate spune despre cel care va urca pe podium ca ocupant al locului III. Concurează, apreciem, cu șanse aproape egale, *I. Marinescu* și *Gh. Sora* de la Metalul București, *N. Riureanu* de la Voința Sibiu și *Al. Datcu* — Voința Arad. Deci, candidați pentru „bronz" în toate cele trei orașe prezente cu motocicliști în acest campionat.

Dar, iată cum arată clasamentul general al campionatului după cinci etape (referindu-ne doar la alergătorii care au șanse la ocuparea unui loc pe podium): *I. C. Voiculescu 57 puncte; 2. I. Bobîlneanu 56 p; 3. I. Marinescu 46 p; 4. N. Riureanu 44 p; 5. Gh. Sora 43 p; 6. Al. Datcu 39 p.*

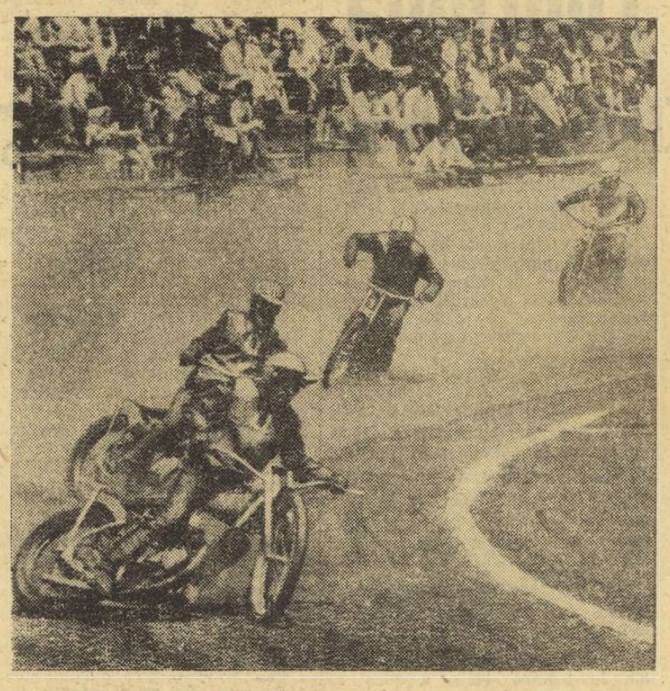

Secvență spectaculoasă de la etapa anterioară a campionatului: cei doi motocicliști din prim planul cursei au intrat în turnantă cu toată viteza.

Foto: Dragoș NEAGU

VIITORUL VOLEIULUI FEMININ DEPINDE DE O ACTIVITATE CORESPUNZĂTOARE LA NIVELUL JUNIOARELOR

Calendarul internațional al reprezentativei de junioare cuprinde, în acest an, o serie de competiții importante — dintre care menționăm Campionatul european, Jocurile balcanice și Turneul Prietenia — în care jucătoarele noastre trebuie să se comporte la un nivel superior. Dar, nu despre aceste concursuri vrem să ne ocupăm în rîndurile de față, ci de „forțele" interne, care asigură o prezență activă pe plan internațional. Și acestea se manifestă pregnant în cadrul campionatului de juniori și școlari.

Echipa de junioare a Școlii sportive din Sibiu a cucerit în acest an titlul de campioană.

Foto : C. STOICESCU — *Buzău*

Spre deosebire de activitatea cu echipele masculine de juniori, munca cu formațiile feminine necesită o atenție deosebită, avînd în vedere caracteristicile psihologice și de temperament al fetelor. O problemă hotărîtoare pentru o evoluție ascendentă a voleiului feminin de la noi este **procesul de selecție.** Deși, în ultimii ani, cu deosebire după 1970, se constată o îmbunătățire a taliei jucătoriilor, totuși, ea nu corespunde încă cerințelor actuale. Prea multe voleibaliste au abia 1,70 m, cînd pe plan internațional media de înălțime atinge 1,78 m. Desigur, aceasta nu este o problemă irezolvabilă, depășirea acestui prag putîndu-se realiza prin lărgirea ariei de selecție, care trebuie să se extindă și mai mult decît pînă acum asupra școlilor generale. Așa se explică de ce echipa campioană din acest an (**Șc. sp. Sibiu**), ca de altfel și a doua clasată (**Șc. sp. Ploiești**) nu furnizează lotului nici o jucătoare.

Firește, depistarea unor elemente care au o talie corespunzătoare, trebuie împletită cu o muncă susținută pentru formarea unui bagaj consistent de cunoștințe tehnico-tactice, pe un fond solid de pregătire fizică, atletică. Partidele din recent încheiatul turneu final au scos, încă o dată, în evidență faptul că **o serie de procedee tehnice sînt incorect însușite,** cu deosebire cele specifice apărării (poziție joasă, plonjoane, blocaj, preluări servicii). Este cazul chiar și al unor jucători din lot (**Doina Rusu, Mihaela Stanciu, Maria Obreja**), ceea ce împietează asupra randamentului de ansamblu. De aceea, se cere ca antrenorii — și nu numai cei ai reprezentativei — să mediteze mai mult asupra modalităților de transmitere a elementelor de tehnică, avînd în vedere faptul că un procedeu învățat greșit se corectează cu greutate sau chiar deloc.

Am remarcat preocupări pentru jocul modern, pentru aplicarea unor concepții tactice noi, dar fără eficiența scontată, datorită faptului că **nivelul de pregătire fizică și tehnică este scăzut.** De exemplu, la o combinație cu atac simultan, ambele jucătoare angrenate în acțiune trebuie să reacționeze cu maximum de viteză, ceea ce în practică nu se realizează, atacul fiind ineficace. Din păcate, acest fenomen este caracteristic tuturor echipelor de junioare, ceea ce ar trebui să dea de gîndit tehnicienilor care îndrumă speranțele voleiului nostru.

Fără îndoială, suportul unei bune comportări îl constituie o pregătire fizică superioară. Dar, **la acest capitol fetele manifestă serioase deficiențe,** reliefate atît cu prilejul meciurilor susținute în regim de efort continuu, cît, mai ales, de rezultatele obținute la normele de control. Am amintit în acest sens pe **Nadia Ureche** (Lic. progr. ed. fiz. Rm. Vîlcea), **Marilena Grigoraș** (Șc. sp. Bacău), **Eugenia Milencu** (Șc. sp. Constanța), **Alina Bujor** (Șc. sp. Brașov), **Georgeta Cîmpean** (Șc. sp. Topița), care sînt și componente ale lotului reprezentativ.

Desigur, pentru carențele ce se mai manifestă în evoluția unor tinere talente nu pot fi absolviți, în primul rînd, antrenorii echipelor de club, care dau dovadă de prea multă îngăduință în procesul de pregătire, nu utilizează mijloacele adecvate. Îi menționăm la acest capitol pe **Gheorghiță Mareș** (Șc. sp. Sibiu), **Mircea Dumitrescu** (Șc. sp. Ploiești), **Titus Stanimirescu** (Șc. sp. Caransebeș), **Doina Mihai (Șc. sp. 2** București) recunoscuți, totuși, ca valoroși tehnicieni.

Problemele ridicate de activitatea cu echipele de junioare, principalele furnizoare de jucătoare formațiilor din categoriile superioare, sînt mult mai diverse. Ne-am oprit doar asupra celor mai importante, deoarece, nu peste multă vreme, voleibalistele noastre se vor prezenta la startul unor „examene" dificile, unde trebuie să facă dovada însușirii perfecte tocmai a elementelor discutate în rîndurile de față.

prof. N. TARCHILA
antrenor federal

Nemvinsă în ultimii doi ani

ECHIPA DE POLO A UNGARIEI VA EVOLUA ÎN TURNEUL DE LA BUCUREȘTI CU CEI MAI BUNI JUCĂTORI

NAȚIONALA SPANIEI — PENTRU PRIMA OARĂ ÎN ȚARA NOASTRĂ

Așadar, după opt ani, echipa de polo a Ungariei va juca din nou la București. Reprezentanții polo-ului din țara vecină, în al cărui palmares se află cinci titluri olimpice, alte trei de campioni ai continentului, „Trofeo d'Italia" (cucerit definitiv) și locul I în alte numeroase turnee de mare amploare, vor veni în capitala țării noastre încununați în plus de o frumoasă aureolă : **ei alcătuiesc singura echipă din lume care nu a cunoscut înfrîngerea din luna septembrie a anului 1971 !**

După cum este cunoscut, în ultimul turneu olimpic de la München, poliștii maghiari au cîștigat marea majoritate a partidelor, dar au realizat și două rezultate egale (cu R.F. Germania și U.R.S.S.), ratînd astfel ocuparea locului I.

Cine va apăra culorile și prestigiul echipei ungare la „Cupa orașului București" ? **Dezső Gyarmaty,** care a deținut ani în șir postul de căpitan al acestei formații, a ajuns în momentul de față conducătorul ei tehnic. **Gyarmaty** a păstrat și în acest an pe marea majoritate a jucătorilor care au evoluat la München, încercînd să obțină o revanșă a insuccesului parțial printr-o victorie la primul campionat mondial (în septembrie, la Belgrad). În poartă doi jucători sobri, **Molnar** și **Cservenyak,** cu comportări extrem de constante de-a lungul unui turneu. Omul de șoc al echipei este fără îndoială doctorul **Istvan Szivos** (2,02 m), fiul fostului internațional maghiar cu același nume, considerat de majoritatea specialiștilor drept cel mai bun jucător din lume. Acțiunile sale în postul de centru fix sînt greu de blocat de către apărători, datorită gabaritului său impresionant și avergurii brațelor sale. **Bodnar, Sarosi, Konrad III,** alături de mai tinerii **Farago, Görgeny, Kasas, Vindisch** sînt de asemenea poliști de renume, pentru care acest joc nu mai prezintă multe secrete. Viteză, fantezie, tehnică în minuirea și pasarea balonului aproape fără cusur — iată calitățile prin care sportivii acestei formații reușesc să se impună de regulă în competițiile de amploare.

Anul acesta echipa lui Gyarmaty a cîștigat ambele turnee la care a participat ; la **Belgrad,** 4—1 cu R.F. Germania, 4—1 cu Olanda și 6—5 cu Iugoslavia, iar la Pescara, 9—2 cu R.F. Germania, 5—1 cu Olanda, 7—5 cu România, 6—3 cu Iugoslavia și 6—4 cu Italia. Apoi a învins la scoruri categorice (8—1 și 6—1) formația iugoslaviei în partidele susținute la Budapesta.

Selecționata maghiară se anunță ca mare favorită și la turneul de la București (11—13 iulie). Principala ei adversară va fi, probabil, reprezentativa României. E drept, palmaresul întîlnirilor directe este favorabil adversarilor noștri, dar un lucru trebuie subliniat : din totalul celor 33 de partide, doar 6 s-au desfășurat la București. Din acestea, trei au revenit poliștilor români (de două ori 3—2 în 1960 și o dată 3—2 în 1964), două — jucătorilor unguri (de două ori 3—2 în 1962), ultima, cea din 1965, terminîndu-se la egalitate (3—3).

★

Echipa Spaniei, locul X la ultima Olimpiadă, va evolua pentru prima oară în țara noastră. Aflați pînă nu cu mulți ani în urmă în cel de al doilea eșalon european, poliștii spanioli au urcat rapid pe scara valorilor, asaltînd tot mai puternic pozițiile fruntașe. Ne-am convins de acest lucru aflînd de succesele înregistrate în acest an de formația iberică asupra Italiei (la Kampen, în Olanda) și Iugoslaviei (în turneul de la Hvar).

În actualul „7" spaniol evoluează majoritatea juniorilor din 1971, medaliați cu argint la ultimul campionat european al cadeților : Salvador Franch (portar), Juan Rubio, Juan Sans, Juan Janę (golgeter), Alfonso Canovas, Gabriel Soler, Enrique Euardia sau Easpar Ventura. Acești tineri au cîștigat multă experiență și adaugă acum jocului lor rapid destulă precizie în execuții. La București, echipa lor, cu siguranță nu va fi ușor de învins. Palmaresul meciurilor directe ROMÂNIA — SPANIA ne este favorabil : 5 4 0 1 28—19. **(a. v.)**

prim plan

DAN BUDURU (tir)

Are 25 de ani, este de profesie tehnician de mașini de calcul electronic și face parte din clubul sportiv Steaua. A început să practice tirul cu arma de vînătoare în urmă cu opt ani, devenind campion al țării la juniori, tot la skeet. Primii pași în acest dificil sport cu arma de vînătoare i-a făcut sub îndrumarea antrenorului Grigore Ioanid, care îl este sfătuitor tehnic și în prezent. În lotul național, din care face parte de puțin timp, este antrenat de către Ion Lovinescu. Medalia de aur a campionatelor balcanice reprezintă pentru Dan Buduru primul trofeu de valoare internațională.

Miercuri după-amiază, pe poligonul vînătorilor din Istanbul, tînărul trăgător român cu arma de vînătoare, **Dan Buduru,** a produs o mare surpriză, cîștigînd titlul de campion balcanic la talere aruncate din turn (skeet) de o manieră categorică. Cu cele 196 de talere lovite — ceea ce reprezintă un nou record balcanic și record românesc egalat (recordul de 196 t a fost stabilit în urmă cu o lună de către Gheorghe Sencovici, care, acum, la Istanbul, a ocupat locul secund cu 194 t) — Buduru a intrat în rîndurile performerilor probei de skeet. El a avut pînă acum în palmares o cifră care nu spunea prea multe, mai ales raportată la rezultatele internaționale : 186 de talere lovite. Echipa română, în fruntea căreia s-a clasat D. Buduru, a devenit și ea campioană balcanică cu un punctaj de valoare internațională — 576 t — nou record românesc și balcanic.

din TOATE SPORTURILE

LUPTE La Tbilisi, începînd de astăzi și pînă duminică, se desfășoară un turneu internațional de lupte greco-romane. La această competiție participă și patru sportivi români : **Constantin Alexandru și Ion Gîbu** (cat. 48 kg), **Ion Dulică** (cat. 57 kg) și **Ionică Fiscuteanu** (cat. 74 kg). Luptătorii români sînt însoțiți de antrenorul **Gheorghe Șuteu.** ● Simbătă și duminică, la Sf. Gheorghe, echipa de lupte libere — juniori — a țării noastre va întîlni reprezentativa similară a Poloniei. Iată formația română : cat. 48 kg : **Aurel Neagu,** cat. 52 kg — **Nicolae Eremia,** cat. 56 kg — **Gigel Anghel,** cat. 60 kg — **Simion Praja,** cat. 65 kg — **Florin Dumitrescu,** cat. 70 kg — **Șandor György,** cat. 75 kg — **Tiberiu Seregely,** cat. 81 kg — **Florin Arsene,** cat. 87 kg — **Ion Palu,** cat +87 kg — **Arpad Nagy.** ● Tot la sfîrșitul acestei săptămîni, în sala de atletism „23 August", se vor desfășura întrecerile etapei pe municipiu a campionatelor republicane individuale de lupte libere (seniori). Competiția are loc simbătă de la ora 16 și duminică de la ora 10.

TIR Ieri a plecat la Sofia un grup de trăgători fruntași, care începînd de duminică vor participa la **Campionatele internaționale de tir ale Bulgariei,** competiție la care vor fi prezenți sportivi din numeroase țări. Delegația țintașilor români este compusă din **N. Rotaru,** medaliat cu bronz la J. O. de la München, **Gh. Sicorschi, M. Marin, I. Olărescu, I. Trăscăveanu, Mariana Feodot, Melania Petrescu, Magda Borcea** — la probele de pușcă, **G. Maghiar** și **C. Feciorescu** — la pistol. Lotul este însoțit de antrenorul **T. Paladescu.**

HANDBAL Desfășurate în mai multe centre din țară, turneele de calificare pentru divizia B s-au soldat, în general, cu rezultate scontate. Interesant ni se pare faptul că numeroase formații care în sezonul trecut au activat în campionatele județene și de calificare au reușit să treacă această barieră și să ajungă în eșalonul secund al campionatelor divizionare ale țării. Iată echipele care au realizat acest salt : **Voința Iași, C.I.L. Turnu Severin, Victoria Guban Timișoara și Voința Sf. Gheorghe** (feminin) ; **Știința Petroșani, Tractorul Brașov, C.S.O. Pitești și C.S.U. Suceava** (masculin). Vom remarca un element îmbucurător și anume acela că în acest fel apar pe harta principalelor întreceri handbalistice cîteva orașe noi, cum ar fi **Turnu Severin, Pitești** și **Sf. Gheorghe,** ultimul beneficiind și de o nouă și modernă sală de sport.

BOX Între 4 și 11 august se va desfășura la Galați o importantă competiție internațională, „Turneul Prietenia", la care țara noastră va fi reprezentată de două echipe. În vederea acestui important concurs forul nostru de specialitate organizează simbătă și duminică, la Craiova, gale de selecție pentru alcătuirea lotului de tineret, care momentan este format din 44 de pugiliști de la cluburi din întreaga țară. Galele vor începe de la ora 19.

NATAȚIE Bazinul Dinamo va găzdui astăzi și simbătă de la ora 18,30, iar duminică de la ora 9,30 campionatul republican, faza pe municipiu, pentru juniori și seniori.

ATLETISM Simbătă, începînd de la ora 16, pe stadionul Tineretului, se va desfășura tradiționalul concurs de vară organizat de clubul Constructorul. Participarea este deschisă tuturor categoriilor de atleți.

CAIAC-CANOE La Galați, pe Dunăre, s-a desfășurat un atractiv concurs nautic la al cărui start s-au aliniat caiaciștii și canoiștii de la **Dunărea Galați** și **Dunav Ruse.** Comportîndu-se remarcabil gălățenii, elevi ai antrenorului **Vasile Mănăilă,** au cîștigat 12 din cele 17 probe

ADNOTĂRI LA CAMPIONATUL DE CALIFICARE LA POPICE

ÎNTRE PROGRES (băieții) ȘI REGRES (fetele)

— LOTURILE ECHIPELOR PROMOVATE ÎN PRIMA DIVIZIE —

După cîteva luni de întreceri viu disputate, unele din echipele care au mers din victorie în victorie în campionatul republican de calificare și-au văzut eforturile încununate de succes, promovînd în prima categorie a țării. Acestea sînt : **feminin** — Voința Ploiești, Voința Galați (seria Sud), Dermagant Tg. Mureș, C.F.R. Tg. Mureș (seria Nord), **masculin** — Rafinăria Teleajen, Dacia Ploiești (seria Sud), Minaur Baia Mare și Industria sîrmei C. Turzii (seria Nord).

Cunoscînd configurația celor patru serii, se observă faptul că acum orașul Tg. Mureș are în divizie cinci echipe, Ploieștiul patru, Galațiul două, Brașovul a rămas cu două, iar Bucureștiul a regresat de la zece la opt formații. Așadar, unele centre și-au mărit numărul de formații divizionare, altele se mențin la același plafon iar a treia categorie, în care intră orașele București, Reșița și Timișoara a înregistrat un sensibil regres. În schimb, au urcat în elita echipelor de performanță popicarii din Baia Mare și cei din Cîmpia Turzii, precum și sportivele din Galați.

Disputele campionatului de calificare, care s-au desfășurat după o formulă inedită, menită să evite eliminarea din primele faze a echipelor candidate la locurile fruntașe, au atras un număr sporit de formații masculine la startul competiției, remarcîndu-se apariția în concurs, pentru prima oară, a unor sextete din județele Botoșani, Olt și Gorj. Bilanțul nu este la fel de pozitiv la fete, unde numărul echipelor a scăzut față de anii trecuți, absentînd chiar și reprezentantele unor județe cu tradiție în acest sport și care au avut cîndva o bogată activitate competițională, ca de exemplu, Constanța, Timiș, Arad s.a. Prin urmare, în aceste zone geografice comisiile locale de specialitate nu-și mai trăiesc viața, **iar jocul feminin de popice, unde țara noastră deține supremația mondială,** a dispărut din aria de preocupări a C.J.E.F.S.-urilor respective.

Și, totuși, în confruntările feminine s-a produs un fapt îmbucurător : multe echipe au fost alcătuite din elemente tinere și talentate (Textila Pitești, Dacia Ploiești, Carpați Mirșa, C.F.R. Tg. Mureș, Voința Galați, Voința Baia Mare etc.), care dacă vor fi supuse unei atente pregătiri vor deveni jucătoare de nădejde.

Și acum o problemă de ordin general : orașele Hunedoara, Focșani, Buzău, Iași, s.a. dispun de arene cu 6 și 4 piste și, în pofida faptului că beneficiază de o bază materială corespunzătoare, echipele respective nu progresează pe măsura posibilităților existente, ocupînd poziții la periferia clasamentelor marilor întreceri. Explicația trebuie căutată în lipsa unor cadre tehnice, capabile să depisteze și să crească viitori performeri.

În încheiere, vă prezentăm jucătoarele și jucătorii echipelor promovate.

FEMININ : **Voința Galați** — Olimpia Tăbăcaru, Emilia Voineac, Ecaterina Radu, Ecaterina Cădinoiu, Elena Lupoaie, Aristița Uță (instructor — ILIE BĂIAȘ), **Voința Ploiești :** Mioara Antohi, Cristina Iosifescu, Doina Mihăilă, Valeria Popescu, Polixenia Gavrilă, Eleonora Nicolaescu, Elisabeta Ionescu (antrenor — PETRE TUDORAN) ; **Dermagant Tg. Mureș :** Paraschiva Benkö, Maria Peror, Viorica Văetean, Agneta Pop, Elisabeta Balizs, Estera Eltető (instructor — CAROL SOOS), **C.F.R. Tg. Mureș :** Elena Chibelean, Viorica Ture, Magdalena Puskas, Aurelia Seredean, Iolanda Magyari, Aurelia Dascălu, Ana Butiulca (Antrenor — IULIU RADOVICI).

MASCULIN : **Rafinăria Teleajen:** Gh. Dodică, T. Sîrzea, Gh. Zauer, S. Silvestru, M. Gheorghe, M. Constantin (antrenor — GH. SILVESTRU) : **Dacia Ploiești :** I. Dodică, N. Dumitrescu, T. Nițulescu, Gh. Baican, Gh. Gomniu, M. Angelescu, C. Conciu (instructor — T. NIȚULESCU) ; **Minaur B. Mare :** V. Lazin, E. Szepesi, I. Scheftz, P. Buruian, I. Zorjan, D. Lutaș, C. Mora (instructor — P. BURUIAN); **Industria Sîrmei C. Turzii :** V. Popa, I. Farcaș, S. Moceanu, M. Cretu, I. Ilies, C. Donici (instructor — C. DONICI).

Traian IOANIȚESCU

BUNA ORGANIZARE A COMPETIȚIEI

(Urmare din pag. 1)

dv., Dumitru Spîrlea, a realizat o mare victorie. Mi-a plăcut acest sportiv și cred că, dacă va acorda toată atenția pregătirii, va obține rezultate deosebite. Pentru noi, campionatele internaționale ale României au constituit un util schimb de experiență și am avut de învățat atît de la echipa Ungariei, evident cea mai bună, cît și de la toți ceilalți sportivi participanți. Acum, știm mai bine ce avem de făcut în viitor pentru ca și rezultatele noastre să se îmbunătățească. Regretăm că nu am satisfăcut exigențele specialiștilor bucureșteni, care așteptau de la noi performanțe înalte. Mi-a plăcut foarte mult echipa Franței, care în trei concurenți a obținut o performanță remarcabilă. Mi se pare semnificativă prezența multor tineri la acest concurs, ceea ce arată orientarea federațiilor europene spre pentatlonisti cu șanse de a se afirma în anii viitori".

MATHE BORBAS, președintele Federației de pentatlon modern din Ungaria : **„Prezența unor sportivi valoroși din opt țări europene la întrecerea de la București i-a asigurat acesteia o valoare ridicată, fapt ce ne face să fim satisfăcuți de locul I ocupat de echipa noastră. Am deplasat o formație puternică, cu trei oameni din lotul nostru de bază, pentru că știm că în România pentatloniștii au întotdeauna condiții excelente de concurs. Așa a fost și de data aceasta. Ne-a făcut plăcere să remarcăm progresul deosebit pe care l-au înregistrat sportivii români în ultimul an. Echipele Franței și R. F. G. au dovedit, de asemenea, o pregătire remarcabilă, obținînd rezultate bune".**

IAKIM LILKOV (R. P. Bulgaria) : **„În ambianța extrem de plăcută creată de gazde, cărora nimeni nu le poate face vreun repros, campionatele s-au ridicat la un nivel superior, succesele pentatloniștilor români și ale celor din R. P. Ungară și Franța fiind cu atît mai semnificative".**

IVAN KUDLACEK (Cehoslovacia) : **„Am folosit concursul de la București spre a verifica o parte din sportivii pe care îi vom alinia la startul viitoarelor campionate mondiale și, din acest punct de vedere, sîntem satisfăcuți. Păcat că ploaia a îngreuiat traseul de cros, supunînd pe concurenți la eforturi deosebite. Îi felicit sincer pe sportivii români, unguri și francezi pentru rezultatele obținute".**

MARIAN ZAMORSKI (R. P. Polonă) : **„Din toate punctele de vedere — organizarea a fost excelentă. Am avut multe de învățat de la gazdele noastre în ce privește punerea la punct a tuturor detaliilor unei mari competiții. De aceea, rezultatele obținute au fost foarte bune. Locul 3 ocupat de echipa română e remarcabil".**

HANCI THODF (R. F. Germania) : **„A fost prima oară cînd echipa noastră s-a aliniat la startul concursului tradițional de la București și nu regretăm prezența noastră aici. Ne-am simțit foarte bine, sportivii noștri au avut create toate condițiile pentru a obține rezultate bune. Este un mare succes pentru Spîrlea că i-a învins pe toți cei patru reprezentanți ai Ungariei".**

SELECȚIA preocupare majoră, continuă

ȘCOLILE DIN CAPITALĂ - UN EXCELENT REZERVOR

(Urmare din pag. 1)

vit cu deosebit interes acțiunea de testare, se detașează clubul **Constructorul,** care a efectuat verificări cu 10 858 de copii, selecționînd 450 dintre ei. Pentru aceștia a fost organizată o tabără de pregătire, urmînd ca evoluția lor să fie urmărită îndeaproape și în perioada imediat următoare. Un mare număr de elevi au testat și cluburile **Viitorul** (7850), **Șc. sp. 2** (6930), **Dinamo** (6756) și **Șc. sp. 3** (6464).

Dintre profesorii de educație fizică care și-au adus o contribuție deosebită la această acțiune, îi amintim pe **Nicolae Vlădescu, Gabriela Marcu, Elena Zimbrești eanu, Ruxandra Comănici, Mihai Boerescu** și **Titus Predescu,** iar dintre antrenori pe **Gheorghe Gheorghiu, Ion Paul, Vasile Serester, M. Lăzărescu, Aurelia Holub, Florica Safta, Ion Monea** și **Nicolae Gurău.**

Iată acum și cîteva dintre concluziile desprinse de participanții la masa rotundă, în legătură cu acțiunea de testare :

— școlile bucureștene oferă un excelent rezervor de elemente pentru sportul de performanță, rezervor care n-a fost, însă, explorat și valorificat suficient ;

— întrucît acțiunea va fi repetată, este necesară schimbarea perioadei de testarea, cea aleasă acum provocînd destule greutăți, cauzate de apropierea sfîrșitului anului școlar ;

— este necesară o mai temeinică pregătire a cadrelor care efectuează testarea ;

— testul trebuie extins și la școlile medii și profesionale ;

— pentru observarea evoluției în timp a copiilor se impune repetarea semestrială a testărilor ;

— testul de rezistență nu a fost destul de concludent ;

— există școli amplasate în vecinătatea bazelor sportive și, totuși, interesul copiilor de aici pentru sport lasă de dorit ;

— există încă un mare număr de școli care nu dispun de materialele necesare acțiunii de testare (mingi de oină, rulete, cronometre etc) ;

— împărțirea (repartizarea) școlilor pe cluburi trebuie făcută rațional și echitabil ;

— materialul foarte vast, culeș cu ocazia acțiunii, trebuie studiat cu atenție și — în măsura posibilităților — pus la dispoziția tuturor cadrelor care se vor ocupa în continuare de această problemă.

★

Iată, deci, o acțiune fără doar și poate lăudabilă, binevenită și încununată chiar din start cu reușită. Concluziile desprinse din această acțiune sînt demne de luat în seamă, ele putînd contribui în mod hotărîtor la bunul mers al testării. În sfîrșit, remarcînd inițiativa C.M.E.F.S. București și punerea ei în practică, așteptăm cît mai curînd apariția elementelor descoperite pe marile noastre stadioane, iar, în toamnă, etapa a doua a acțiunii, mai atent pregătită, mai amplă și mai mult sprijinită de toate forurile.

COMPLEXUL „SPORT ȘI SĂNĂTATE"

(Urmare din pag 1)

plex de exerciții de gimnastică, alergare de viteză și de rezistență, sărituri și aruncări, jocuri, sporturi aplicative — **dau complexului atractivitatea** care a lipsit unor altora, instituite în același scop, dar soldate cu rezultate mult sub așteptările și speranțele investite în ele. Ar mai fi de subliniat modul ingenios în care au fost combinate probele obligatorii cu cele la alegere, cerințele din grupele întîia și a doua, pentru a ne face imaginea ideii generale care stă la baza întregii acțiuni, **aceea de a da posibilitatea unor mase foarte largi de cetățeni să abordeze cu succes exercițiul fizic și sportul, chiar dacă nu au făcut-o pînă acum din diferite motive sau — cum se întîmplă cel mai adesea — fără nici un motiv !**

Dar, toate acestea sînt, desigur, considerații de ordin teoretic. Singura în măsură să verifice utilitatea și viabilitatea unei acțiuni este, cum bine știm, practica.

Tocmai de aceea, Biroul Executiv al C.N.E.F.S. a decis să treacă de îndată la experimentare pe viu a complexului.

În județele **Bacău, Brașov, Cluj, Hunedoara, Iași, Prahova** și **Timiș** se vor face experimente în întreprinderi și instituții ; în județele **Botoșani, Mureș, Satu Mare, Sibiu** și **Municipiul București,** în cooperația meșteșugărească ; iar în județele **Arad, Argeș, Bistrița-Năsăud, Buzău, Dolj, Harghita** și **Ialomița** se vor testa posibilitățile de desfășurare a complexului polisportiv „Sport și sănătate" în mediul rural. Este de la sine înțeles că organizațiile sportive județene, în colaborare cu factorii implicați în problematica mișcării noastre de educație fizică și sport, **sînt datoare să ia de urgență toate măsurile organizatorice și tehnice, pentru a asigura experimentului un cadru adecvat, pentru a ne înarma cu date concludente care să permită, încă în această toamnă, declanșarea pe plan național a unei acțiuni de masă reieșită din sarcinile trasate de partid mișcării sportive !**

GRUPUL ȘCOLAR SANITAR BUCUREȘTI — 1000 DE ELEVI ANGRENAȚI ÎN ACTIVITATEA SPORTIVĂ DE MASĂ

A serie un reportaj despre sport în cadrul Grupului Școlar Sanitar București — nume recent pentru școala care furnizează, anual, cel mai mare număr de surori medicale și cadre sanitare medii — este un lucru relativ simplu. Odată pătruns în incinta școlii, reporterul întîlnește — pe un dreptunghi de bitum, ascuns parcă printr-un miracol al naturii între trupurile de ciment ale blocurilor din centrul Bucureștiului — zeci și sute de elevi angajați într-o activitate sportivă intensă, desfășurată după un orar bine stabilit.

Dincolo de terenul utilizat pentru volei, baschet, minifotbal, handbal și chiar tenis de cîmp, școala mai posedă o sală de educație fizică, bine utilată, dar al cărei program — este neplăcut și, poate, nesanitar — ar putea găzdui, din cînd în cînd, competițiile de amploare ale sanitarilor.

Statistica pusă la dispoziție de prof. **Corneliu Ioniță,** șeful catedrei de educație fizică, ne-a pus la îndemînă date interesante despre o muncă susținută, avînd drept principal scop atragerea elevilor școlii într-o activitate fizică regulată, de întreținere și călire a organismului, și — în funcție de posibilități — în competiții vizînd performanța. Din cei 3 200 de elevi ai școlii, peste 1 000 sînt cuprinși într-un program riguros de educație fizică a cărui principală formă de verificare o constituie campionatul asociației. În perimetrul școlii se desfășoară — regulat — întreceri de volei, handbal baschet, tenis de masă și șah, începute la nivel de clase și terminate printr-o fază pe școală.

La inițiativa catedrei școlii, recent a avut loc o importantă competiție de volei pentru elevii — sanitari din toată țara, dar la invitația lansată de G.S.S. București n-au răspuns decît trei școli, cele din Oradea, Arad și Tg. Mureș. După patru etape, disputate pe rînd în orașele respective, trofeele au revenit — deopotrivă la băieți și fete — sportivilor bucureșteni.

Odată cu amănunte despre succesele sportului în incinta școlii — echipa de tenis de masă s-a numărat, ani la rînd, printre animatoarele campionatului municipal, iar atleta Ioana Simu a răzbătut în faza finală a Crosului Tineretului 1972 — cadrele de specialitate ale catedrei de educație fizică ne-au vorbit despre preocupările lor — benevole — de a preda elevilor cîcluri de exerciții necesare viitorilor asistenți medicali în reeducarea funcțională de după diverse maladii. Din păcate, această activitate rămîne la latitudinea profesorilor, fosta specializare de „medicina culturii fizice" diminuîndu-se astăzi — printr-o măsură de care interlocutorii noștri s-au dezis — într-un firav curs de perfecționare.

N-am părăsit Grupul Școlar Sanitar fără a întreține o scurtă discuție cu directorul lui, **dr. Alexandru Nedelcu,** sprijinitor pasionat și statornic al sportului.

— Conducerea școlii face toate eforturile pentru susținerea activităților de educație fizică, conducîndu-se după ideea — exprimată cu înțelepciune în documentele de partid — că sportul este o excelentă formă de educare a tineretului. Este remarcabil faptul că în școala noastră abaterile disciplinare au devenit ca și inexistente, educația prin sport contribuind — cred eu — decisiv la aceasta. De altfel, prof. Ioniță, șeful catedrei de educație fizică, este și secretarul organizației de bază P.C.R. din școală, buna sa pregătire politică împletîndu-se cu entuziasmul și pasiunea pentru sport.

Geo RAEȚCHI

DIN VIAȚA ASOCIAȚIILOR SPORTIVE

TENIS DE MASĂ

În orașul Varna

CINCI JUNIORI ROMÂNI LA COMPETIȚIA „CUPA PRIETENIA"

La sfîrșitul acestei săptămîni (vineri, simbătă și duminică) are loc la Varna concursul internațional de tenis de masă „Cupa Prietenia". La startul competiției vor fi prezenți și cinci juniori români : **Lidia Ilie, Ligia Lupu, Marin Firănescu, Alexandru Buzescu** și **Ștefan Morariu.** Sportivii noștri, însoțiți de antrenorul emerit **F. Paneth,** au plecat ieri în Bulgaria.

FINALELE CAMPIONATULUI DE COPII

Timp de trei zile, la Ploiești vor avea loc finalele campionatelor republicane de tenis de masă ale copiilor. Programul cuprinde întreceri feminine și masculine pe echipe și la probele individuale, la două categorii de vîrstă : pînă la 12 ani și între 13 și 14 ani. Participă echipele și sportivii calificați din etapa de zonă disputată în cinci orașe.

Editura Stadion invită pe posesorii de fotografii cu tematică sportivă și turistică (baze, competiții de masă, faze de joc, figuri de sportivi, momente inedite etc.) din perioada anilor 1945—1973 să le trimită, pînă la data de 15 august a.c., pe adresa Editurii Stadion, str. V. Conta nr. 16, sect. 1.

Fotografiile selecționate vor fi achiziționate pentru albumul festiv „Sportul în România", iar celelalte se vor restitui.

FINALA — DAR FINALUL ?

Am dat și bacalaureatul ăsta — cum zice în nea Iancu — și parol că n-a fost deloc rău. Pot spune că finala Cupei mi-a plăcut mai mult ca R.F.G.—Brazilia, asta ca să-l enerveze pe un amic de suflet, mare estet al fotbalului și al literaturii, care m-a luat foarte tare după ce am afirmat aici că meci ca ăla de la München putem juca și noi: „Cum, dragă, pasele alea le vezi la ai noștri..." și trec, cu glas înalt, la alte șlagăre... Cu pasele alea minunate, brazilienii au dat trei goluri în cinci meciuri, patru goluri în șase partide (dacă trec și autogolul din Scoția...). Asta ca să știm cum stăm și ce leafă luăm — vorba lui Nae, dinamovistul meu de la I.T.B. Lipsește baba Pele — scos la cerere atitor mari scriitori români — lipsește un mos corespunzător.

Merg mai departe și spun că mie Sunderlandul din Galați mi-a plăcut chiar mai mult decît Leeds-ul din Rimnic, iar finala, la un loc și una peste alta, a fost fermecătoare.

S-a jucat, mai ales, un fotbal-asociație cinstit și sincer. S-a jucat naiv și repede. Constructorul a fost chiar și mai naivă — de aceea mi-a spus mai multe. Nu confund naivitatea cu ignoranța sau prostia. Naivitatea nu e nici incompetență, nici impostură. Naivitatea e o simțire proaspătă, curată, netrucată și nealterată. Gălățenii căutau naivi pasa curată, sprintul adevărat, alergau nebunește după fiecare minge, nu trișau nici un efort, — ori noi, bătrînii telespectatori, hîrșiți în rele, cunoscători ai lumii, oameni cu ochiul format, știm prea bine cum arată realismul deloc naiv în asociația noastră. Știm cum te faci că alergi după o minge de care nu-ți pasă, știm cum se lasă o pasă bună în out; băieții aceea aveau însă suflet de fotbalist, ceea ce uneori e mai mult decît un picior sau chiar două picioare, dacă nu două lefi...

Nu voi fi însă naiv să cred că cele două incitătoare echipe pot juca în fiecare duminică așa. Unde am ajunge ? Dacă fiecare duminică, în A, în B, în C, ar avea două-trei regaluri fotbalistice ca finala Cupei, i-am culege pe acești băieți cu penseta și n-am mai avea nici un criteriu. Dar esențialul e că, odată în viață, într-un moment suprem, acești necunoscuți din B și din C pot scoate la iveală un fotbal de o asemenea calitate și frumusețe sinceră; eu nu cred că există orășel în România care să nu aibă „ionești" ca acela de la Rimnicu, portari ca Șerbănoiu, șuteuri ca acest Cernega, oameni tari care să-ți joace două meciuri decisive de cîte 120 de minute la interval de trei zile, cum au făcut băieții aceștia de pe Olt și de pe Dunăre. Nenorocirea e că se pierd, sau — mai corect — cum se pierd. Îmi cam vine să urlu cînd mă gîndesc cum dispar atîtea talente, în noapte, fără să mai ajungă sub reflectoarele marilor stadioane, care le e finalul. Firește că există o lege a selecției naturale, că pentru un Beckenbauer sau Pele pier nenștiuți, ca mușculițele în jurul lămpii, zeci de Pele și Franți. Dar această „lege" nu mă alină, cînd văd planșoanele lui Șerbănoiu și inteligența jocului lui Donose. Legea e lege, omul e om, talentul e talent — cînd vom ajunge, în mișcarea noastră sportivă, să știm a ne ocroti talentele ? Și cînd vor afla aceste talente că înainte de orice, ele trebuie să știe cum să se ocrotească pre sine ? Probleme enorme, fundamentale pe care nu le putem rezolva doar cu hazul nostru salvator...

De aceea — fiindcă tot am luat-o pe panta asta duioasă și prea bună — avem toate motivele să salutăm transmiterea Wimbledonului care anul acesta ne oferă o lecție atît de simplă și de curată despre relativism în sport. Putem vedea cu ochii noștri cum nimeni nu e etern și atotbiruitor în meseria aceasta de caznă și bucurie. E bine să vedem, să ne uităm atent cu ochiul ceva mai rece, nefiind implicați, la acest spectacol al copilelor care asaltează cerul: d-rei Chris Evert nu i s-au tăiat picioarele la gîndul că o învinge cu 6—1, 1—6, 6—1 pe mărețа Marguerite. Și nici d-na Court, nici publicul nu au găsit anormală această „surpriză" fără de care viața pe pămînt și în arenă ar fi, într-adevăr, anostă !

BELPHEGOR

De pe cuprinsul țării

CLIPE DE NEUITAT PENTRU ELEVII DIN COVASNA

Elevilor din județul Covasna li s-a asigurat o vacanță plăcută, plină de surprize — după munca încordată, din timpul școlii — care să le asigure reconfortarea fizică și intelectuală. Astfel 2770 de elevi vor pleca în excursii sau în tabere. Ei vor putea fi găsiți în diferite perioade ale acestei veri la **Rășnolnița — Mureș (circa 220), Snagov-Parc (220), Sălișteni-Sibiu (300), Bucșoaia Suceava (220), Arbănași Buzău (120), Năvodari (300).** În afara celor amintiți, alți 1240 vor pleca să viziteze locuri istorice, case memoriale, muzee, construcții importante din țara noastră.

S-au pregătit clipe de neuitat pentru elevii din județul Covasna.

GH. BRIOTĂ, coresp.

• **Fotbal feminin la Oradea.** Echipa de fotbal-feminin **Record** din Cluj a susținut la Oradea două meciuri amicale. În prima partidă clujencele au întrecut formația orădeană **Comerțul** cu 4—1, iar în a doua, pe o ploaie torențială, au pierdut cu 1—2 în fața formației Voința Oradea.

Ilie GHIȘA, coresp. județean

SĂRBĂTOAREA OLIMPIEI DIN ORADEA

La noi, în Oradea, a avut loc **o reușită după amiază sportivă, cu un variat program competițional organizată cu prilejul sărbătoririi a 50 ani de la înființarea Fabricii de încălțăminte Solidaritatea Oradea.** Asociația sportivă **Olimpia** a organizat cu acest prilej întreceri de fotbal dotate cu „Cupa inter-secții de producție" (cîștigată de secția Întreținere a fabricii), meciuri de handbal feminin și unul de baschet în care combatanții au fost... „veterani" ai baschetului : **Liviu Nagy, arbitrii Eugen Hottya și Gheza Dutka, antrenorii Traian Constantinescu și Florian Andor.**

Șahista fruntașă Alexandra Nicolau *în mijlocul elevilor*

A fost o sărbătoare sportivă reușită care s-a încadrat de minune în festivitățile închinate aniversării fabricii.

M. PETRU

UN CADOU COMPLEXULUI SPORTIV LETEA-BACĂU

Începînd de sîmbătă 23 iunie, **frumosul complex sportiv „Letea" din Bacău pune la dispoziția vizitatorilor săi — în afara terenului gazonat de fotbal, a sălii de sport, a poligonului de tir și a terenurilor sportive de volei, baschet, tenis de cîmp — un splendid strand.** Acesta are două bazine căptușite cu faianță (unul de 40x20 m, iar celălalt de 20x8 m) pentru vîrstnici și copii, înzestrate cu toate anexele necesare. De remarcat faptul că temperatura apei în bazine este de 24—26 grade C, aceasta fiind dirijată de la centrala termică. Un amănunt demn de reținut : valoarea construcției amintite se ridică la 1 000 000 de lei dar asociația sportivă Letea n-a cheltuit pentru construcția ei decît circa 200 000 lei întrucît — așa cum ne spunea tov. **T. Timaru,** secretarul Comitetului de partid — **salariații Combinatului de celuloză și hîrtie Letea au prestat aici peste 130 000 ore de muncă patriotică, economisind restul de bani.**

Iată și cîteva nume ale celor care au contribuit esențial — sub diverse forme — la această importantă realizare : ing. **C. Filip,** președintele secției de fotbal, ing. **N. Barbu,** președintele asociației sportive, **V. Dincă, M. Barbu,** președintele comitetului sindicatului, precum și președintele asociației sportive, muncitorii **G. Roca, Gh. Rafael, V. Bibire, C. Hurdubei, S. Cancu, I. Stoinea, I. Păduraru, D Onet,** și **V. Huțu** care timp de patru luni cît a durat construcția, și-au petrecut o bună parte din timpul lor liber pe șantierul strandului. Mai trebuie amintit, evident, de sprijinul primit din partea conducerii întreprinderii prin directorul ei **I. Wengher**

Ilie IANCU, coresp. județean.

INTERES PENTRU LUPTE... ÎN JUDEȚUL GALAȚI

Că sportul luptelor este îndrăgit în județul Galați o dovedește, în primul rînd, faptul că în ultimii ani pe aceste meleaguri au luat ființă numeroase centre de pregătire. Așa de pildă secțiile de lupte de la **Tecuci, Liești, Tulucești, Independența, Școala sportivă 2 Galați** funcționează cu bune rezultate și astfel au devenit adevărate pepiniere ale secțiilor de performanță. De pregătirea tinerilor luptători se ocupă cu multă pasiune numeroși antrenori — foști sau actuali sportivi de performanță ca : **P. Poalelungi, I. Donose, St. Sabin, D. Tomescu, C. Paveliuc, I. Crăciun, J. Petre, V. Sorcaru, M. Arfire** ș.a.

Încă o dovadă a interesului manifestat față de această disciplină olimpică : **la etapa județeană a campionatelor republicane de juniori, au participat peste 200 de concurenți din întregul județ.** Și, interesant de menționat, majoritatea lor au făcut dovada unor calități fizice și tehnice meritorii.

T. SIRIOPOL, coresp. județean

• **La Liceul Industrial de construcții București** (bd. Leontin Sălăjan 12), Asociația sportivă Șoimii a inaugurat un **club de șah al elevilor.** Cu acest prilej, maestra internațională Alexandra Nicolau a jucat cu elevii liceului într-un simultan la 12 mese. Scorul întîlnirii 11½—½.

A. VOICAN, elev.

fotbal

SUBIECTE ȘI IDEI DE ACTUALITATE LA CURSUL ANTRENORILOR ENGLEZI

— Discuție cu prof. Angelo Niculescu, prezent la reuniunea de la Newport a tehnicienilor insulari —

Între 23 și 29 iunie s-a desfășurat la **„Lilleshall National Sports Centre"** din **Newport** un curs de antrenori organizat de federația engleză. La el au participat, ca invitați ai forului din Londra, mai mulți antrenori din Europa, printre care și antrenorii români ANGELO NICULESCU și CONSTANTIN TEAȘCĂ. Reveniți zilele trecute, ei au prezentat Colegiului central al antrenorilor un amplu raport asupra desfășurării acestui curs. Noi l-am rugat pe antrenorul ANGELO NICULESCU să înfățișeze pentru cititorii noștri cîteva dintre cele mai importante observații ale sale.

„E vorba de un curs tradițional, cel mai important din cîte organizează federația engleză. La el sînt prezenți toți antrenorii formațiilor de prima ligă, precum și invitați de peste hotare. La cursul de anul acesta au participat 52 de antrenori. Corpul de lectori a fost alcătuit din reputați specialiști englezi și străini, precum **A. Wade** — directorul tehnic al forului de specialitate din Londra —, **K.H. Heddergott,** antrenor al federației R. F. Germania, profesorii **J. Anderson** și **P. Trawers**".

— Care a fost metoda de lucru ?

„Una foarte interesantă și eficientă. Cursanții au fost împărțiți în patru grupe conduse de reputați antrenori englezi. Prima grupă l-a avut conducător chiar pe **A. Wade,** a doua pe **D. Howe,** managerul lui **West Bromwich Albion,** a treia pe **D. J. Sexton,** managerul lui **Chelsea** și, în sfîrșit, grupa a patra a fost condusă de **C.T. Summers,** managerul lui **Oxford United.** În fiecare dimineață era prezentat programul zilei și tema care urma să fie discutată. Instructorul își înfățișa punctul de vedere în privința subiectului respectiv, apoi componenții grupei făceau observații la expunerea instructorului. Mai departe se trecea la activitatea practică. Tot ceea ce se discuta se exemplifica. Notez că grupa de lucru, de exemplificare, era alcătuită chiar din membrii grupei respective. În felul acesta se efectua o utilă legătură între teorie și practică. Multe dintre controversele, dintre neclarițățile expunerilor se lămureau pe loc.

— Ce a apărut ca principale subiecte, ca probleme centrale ale cursului ?

„Două chestiuni au fost dezbătute în mod special : **pregătirea fizică și instruirea tehnico-tactică pentru joc.** Socotesc că atît prin mijloacele de care a beneficiat cursul cît și prin contribuțiile valorosilor tehnicieni, atît colegul meu **Teașcă** cît și eu am revenit cu multe informații prețioase pe care le-am și înfățișat în raportul prezentat. Am observat, în cadrul lecțiilor practice cît de intens, aș zice chiar dur, lucrează antrenorii englezi pentru pregătirea fizică. Fiecare exercițiu — și notați era vorba de acel program de studiu al cursului nostru — se făcea pînă la capăt, cu o conștinciozitate de admirat. **Jackie Charlton,** prezent la curs în calitate de viitor antrenor, era solicitat la maximum de șefii de grupă. În privința celuilalt subiect, enumăr cîteva dintre principalele concluzii desprinse din opiniile antrenorilor englezi : jocul ofensiv capătă o tot mai mare importanță pentru formațiile insulare ; manevrele pentru dezechilibrarea apărării adverse au devenit principală temă a antrenamentului ; se înregistrează o abandonare a tipicului joc englez, cel cu pase lungi, în favoarea acțiunilor cu pase scurte, directe — am notat la acest capitol că din 4 antrenori englezi, numai unul s-a declarat partizan al tradiționalului joc cu pase lungi ; la baza tuturor exercițiilor rămîne circulația în teren a jucătorilor ; folosirea la maximum a componenților echipei în ambele momente ale jocului ; mare importanță se acordă loviturilor libere, în general momentelor fixe. Vă repet, sînt numai cîteva dintre numeroasele observații pe care ni le-a prilejuit acest curs, deosebit de util și sub raport profesional dar și sub acela al stabilirii unor sincere și cordiale raporturi cu tehnicieni din Anglia și din alte țări europene".

I-am mulțumit, în încheiere, interlocutorului nostru pentru amabilitate. Temele de mai sus vor fi, sperăm, discutate și în reuniunile tehnicienilor noștri. Poate chiar în aceea care începe luni la București. Pentru că sînt de o deosebită actualitate.

Eftimie IONESCU

DIN ACTIVITATEA JUNIORILOR ȘI ȘCOLARILOR

● VIITORII INTERNAȚIONALI, ÎN FAȚA SEVERULUI EXAMEN DE LA RM. VÎLCEA

● EVIDENȚIAȚII UNUI CAMPIONAT TRADIȚIONAL

Scurt dialog cu antrenorul federal Constantin Ardeleanu.

— Echipa națională de juniori a anului 1972/1973 și-a încheiat activitatea odată cu revenirea de la turneul U.E.F.A. Cînd, unde și cum se va... naște noua reprezentativă ?

— Există un nucleu de jucători care face legătură între vechea și noua echipă : portarul **Ioniță,** fundașii **Cotigă** și **Agiu,** mijlocașii **Balaci** și **Hurloi,** atacantul **Vrînceanu.** Aceștia au drept de joc și în anul competițional 1973/1974. Pentru completarea lotului s-a pornit, însă o campanie largă, investigîndu-se atent toate izvoarele. Au fost urmărite aproape toate meciurile turneului final al campionatului. Cîțiva jucători și-au pus deja candidatura pentru un loc în lotul național. În ceea ce mă privește, îmi pun mari speranțe în fundașii **Matei** și **Bîtea** (U.T.A.), **Dumitrescu** (Steaua), **Popa** și **Elisei** (Liceul de fotbal Bacău), **Pătrașcu** și **Georgescu** (F. C. Galați, **Corneliu** (Steaua „23 August"), în mijlocașii **Tănăsescu** (Șc. sp. Craiova), **Sabău** (Minerul Baia Mare), **Nanos** (Corvinul Hunedoara), **Florea** (Steaua), **Dragu** (Progresul București), **Grigorescu** (C.F.R. Timișoara). Numărul atacanților vizați, deocamdată, este ceva mai mic. Printre ei se află **Șurenghin** (Steaua „23 August)", **Grosu** (Șc. sp. nr. 2 București), **Pițurcă** (Universitatea Craiova), **Grecu** (F. C. Constanța). Sperăm însă ca, în tabăra de la Rm. Vîlcea, la care au fost chemați 176 de juniori, după testările care se vor face, să descoperim și alți jucători apți de a fi promovați în lotul național.

— Tot la Rm. Vîlcea va lua ființă și echipa a doua, cea de perspectivă ?

— Tot, fiindcă la această tabără vor participa și juniori născuți în 1956. Împreună cu antrenorii Ion Voinescu, Gheorghe Ene, Mircea Rotărăscu, Guță Tănase și Vasile Feldman vom căuta să ne convingem de posibilitățile unora dintre acești tineri jucători de perspectivă, din rîndul cărora cîțiva au atras, mai demult, atenția. Este vorba de **Dragomir** (Progresul București), **Cănănău** (Politehnica Iași), **Vasiluț** (Dinamo), **Cîmpeanu** („U" Cluj), **Popescu, Panaite** și **Tichigiu** (Liceul de fotbal Bacău), **Sulea** (Steagul roșu), **Guțu** (Universitatea Craiova), **Boloș** (Jiul), **Leach** (Vagonul Arad), **Gh. Cristian** (F. C. Arges) etc. Repet, severul examen de la **Rm Vîlcea** va hotărî cărora dintre cei 176 de jucători convocați li se vor deschide porțile promovării în loturile reprezentative.

Cu toate lipsurile sale, asupra cărora am insistat mereu, campionatul republican al școlilor profesionale rămîne, indiscutabil, un veritabil izvor de talente. Cîțiva jucători, deosebit de înzestrați, a relevat și recentul turneu final al ediției din acest an. Cei ce au văzut meciurile jucate pe terenurile de la „23 August", și-au putut da seama de valoarea unui jucător ca Victor Pițurcă, reținut pentru lotul reprezentativ de juniori. Craioveanul n-a fost însă o... floare rară. Aprecieri unanime au întrunit și Ioan Șomcutean (Grupul școlar minier Baia Mare), un mijlocaș ofensiv cu șut puternic și precis, golgeterul turneului : N. Moldovan (Șc. prof. Tractorul Brașov) și I. Voicu (Grupul sc. de chimie Gheorghe Gheorghiu-Dej), atacanți cu simț al porții ; Dorel Grădinaru (Șc. prof. M.I.U. Medias), C. Ioan (Grupul sc. de căi ferate Craiova), C. Popa (Grupul sc. de chimie Gh. Gheorghiu-Dej), R. Zaharia (Șc. prof. Tractorul Brașov) și mulți alții.

Dar, campionatul elevilor-ucenici s-a terminat și echipele participante la turneul final s-au întors acasă. Rămîne de văzut în ce măsură remarcații ediției a 20-a își vor continua zborul spre diferite formații divizionare care, acum, mai mult ca oricînd, au nevoie de jucători tineri în loturile lor.

IOAN ȘOMCUTEAN (Grupul școlar minier Baia Mare) — golgeterul turneului final al campionatului școlilor profesionale.

Foto : D. NEAGU

AGENDĂ ESTIVALĂ

DINAMOVIȘTII ȘI ÎNCEP LUNI PREGĂTIRILE

Scurta vacanță s-a încheiat și pentru formația campioană **Dinamo,** deși aceasta, așa cum se știe, și-a prelungit sezonul competițional pînă la 24 iunie cînd a avut loc restanța cu C.F.R. Cluj. De luni — 9 iulie — și pînă miercuri, inclusiv, paralel cu antrenamente ușoare, dinamoviștii bucureșteni și-au programat vizita medicală.

Apoi, joi, lotul, alcătuit din 20 de jucători, va pleca la Brașov unde se va pregăti pînă la sfîrșitul lunii.

Antrenorul Ion Nunweiller și elevii săi acordă toată atenția perioadei de pregătire pentru campionat și pentru... „Cupa campionilor europeni".

„U" CLUJ ARE ÎN PROIECT UN COMPLEX PROGRAM DE PREGĂTIRE

Vacanța studenților clujeni la sfîrșit astăzi. După adunarea, la sediul clubului, doctorul Ivansuc îi va supune pe jucători, timp de două zile, unui exigent control medical. Primul antrenament este prevăzut pentru duminică, sub îndrumarea unui nou cuplu de antrenori alcătuit din **Silviu Avram** și **Vasile Băluțiu.** De pregătirea formației de tineret-rezerve se va ocupa **Andrei Sepci.** Lotul echipei a fost completat cu cîteva elemente de la echipa de juniori. Programul cuprinde o săptămînă de lucru în localitate, după care, cu începere de la 16 iulie, pregătirile vor continua — timp de 14 zile — în stațiunea Valea Drăganului. În această perioadă, clujenii au perfectate și cîteva jocuri de verificare, cu **F. C. Bihor** la Oradea și cu **Recolta Salonta** și **Minerul Beiuș** tot în deplasare. Ultimele două partide dinaintea începerii campionatului vor fi susținute în compania proaspetei promovate în Divizia A **Politehnica Timișoara :** la 29 iulie la **Cluj** și la 5 august la **Timișoara.**

POLITEHNICA TIMIȘOARA SE REUNEȘTE LA 11 IULIE

Studenții timișoreni se vor prezenta la „startul" pregătirilor la 11 iulie, zi în care vor efectua controlul medical. După cîteva ușoare antrenamente în orașul de pe malul Begăi, **Politehnica** va pleca în perioada 20—30 iulie la Deva, unde va susține cîteva jocuri de verificare.

START ÎNTR-O NOUĂ EDIȚIE A „CUPEI ROMÂNIEI"

La ora cînd nu cunoșteam încă pe deținătoarea Cupei României ediția 1972/1973, se dăduse deja startul într-o nouă ediție a acestei populare competiții, faza pe municipiul București. În etapa inaugurală nu au lipsit surprizele și, din păcate, s-au înregistrat o serie de neprezentări, față de care, sperăm, se vor lua măsurile corespunzătoare. Iată rezultatele : UREMOAS — Timpuri Noi 3—2, Gloria — Electra 3—1, Petrolul — Agronomia 2—1, Vulcan — Dimbovița 4—1, I.O.R. — Prefabricate 5—1, Sănătatea — Bere Rahova 3—2, Automatica — Oțelul 8—0, I.C.S.I.M. — Avîntul 9 Mai 3—0, U.C.R. — C.P.L. Pipera 4—3, Colorantul — Granitul 3—0 (neprezentare), Viscoza — Abatorul 3—2, Triumf — Acumulatorul 8—1, Chimistul — Victoria C.F.R. 4—2, A.S. Chitila — Confecția 2—1, I.T.M. — U.R.A. Grivița 5—3, I.T.B. — Luxor 2—0, Viitorul — Dinamo Victoria 3—0 (neprezentare), Electromagnetica — Metaloglobus 4—3, I.C.V.A. — Constructii 3—0 (neprezentare), I.P.A.C. — Viforul 3—0 (neprezentare).

SELECȚIE PENTRU COPII LA SPORTUL STUDENȚESC

Sportul studențesc organizează o selecție la fotbal pentru copiii născuți între anii 1958—1961. Selecția se va desfășura, sub conducerea prof. **Ion Cotruț,** simbătă și marți, cu începere de la ora 8, la baza sportivă de la strandul Tei. Copiii se vor prezenta cu pantofi de tenis.

CONVOCAREA ANTRENORILOR DE LA CLUBURILE DIVIZIONARE A

Luni 9 iulie, la ora 9, va avea loc, la Centrul 23 August, adunarea antrenorilor principali de la echipele de seniori și ai celor care răspund de pregătirea formațiilor de tineret-rezerve, din cadrul cluburilor divizionare A.

Cu acest prilej, se vor face unele considerații asupra desfășurării ediției recent încheiate a campionatului Diviziei A și a celui de tineret-rezerve și se vor da indicații metodice privind perioada de pregătire pentru noul an competițional și pentru sezonul internațional de toamnă.

DIALOGURI DE VACANȚĂ

VIDAC, U.T.A. ȘI... CAMPIONATUL VIITOR

Întîlnire întîmplătoare în Capitală, cu Vidac, portarul U.T.A.-ei. Îl caut la telefon pe doctorul Nicolae Stănescu, la Centrul de medicină sportivă.

— Un necaz mai vechi ! spune Vidac, înțelegînd curiozitatea noastră. **De doi ani, vara, la piciorul drept îmi apare un fel de infecție care mă supără cumplit. Acum, plecasem în vacanță la mare, dar am simțit dureri și am hotărît să rezolv treaba asta. Mai bine să-mi sacrific eu vacanța, dar să nu mai am grijă după aceea.**

Schimbăm discuția. Vorbim despre U.T.A. Despre anul ei nu tocmai... roz.

— Merg pe al treilea an de cînd sînt la U.T.A. **În primii doi ani am participat de două ori la Cupa U.E.F.A. Anul acesta... Și nu e numai regretul meu !...**

— De ce crezi că n-a mai mers U.T.A. ?...

— **Greu de spus exact în cîteva cuvinte. Cred că factorul moral, tonicul nostru de altădată, a suferit în ultimul campionat. A fost suficient un insuccess, pe fondul unei perioade mai dificile, pentru ca neîncrederea să se amplifice. Unii colegi au afirmat în iarnă că și datorită mie n-au mai avut încredere. Eu, însă, am fost același portar de acum un an sau doi. Cu deosebirea că, dacă în campionatele trecute aveam zece șuturi într-un meci de apărat, anul acesta am avut de la 20 de șuturi în sus de rezolvat pe partidă. În fața și la mijloc mingea n-a mai fost ținută ca altădată. E și aici, cred eu, una din explicații.**

— Ce crezi despre viitorul U.T.A.-ei ?...

— **Părerea mea e că în noul campionat U.T.A. va fi din nou o formație puternică, susținută iarăși de acea forță morală care i-a adus altîta bucurii. Și mai cred că va fi anul lui Brașovschi, cel care n-a avut un an prea bun, dar e plin de talent.**

— Se va spune că va lipsi de acum Mircea Petescu, omul care a închis de minune un triunghi defensiv care a decis în multe bătălii.

— **Brașovschi poate juca foarte bine dificilul rol pe care l-a interpretat cu atîta succes, sezoane întregi, Mircea Petescu.**

— Ce zici de ultimul meci cu Universitatea Craiova ?!...

— **Ce să zic ?!... Echipa a fost sinceră cu sine însăși. A fost un meci adevărat. Bărbătesc. Așa-i fotbalul !...**

— Altceva ?...

— **Mă bucur pentru promovarea Politehnicii Timișoara, într-un fel, prima mea dragoste. Cred, însă, că-i mai trebuie ceva retușuri pentru a face față primei divizii, atît de dificilă. Altceva ?... Să rezolv cît mai repede problemele de sănătate și să prind și eu două-trei zile de vacanță fără grijă. După aceea, din nou în teren !...**

Mircea M. IONESCU

DORIȚI SĂ PETRECEȚI UN CONCEDIU MINUNAT ?

Întreprinderea de Turism, Hoteluri și Restaurante București organizează excursii pe itinerarii atractive, pline de farmec și pitoresc !

- Valea Prahovei
- Valea Oltului
- Curtea de Argeș
- Valenii de Munte — Cheia — Tîrgoviște
- În Munții Bucegi și Gîrbova
- La Mănăstirile din nordul Olteniei și din Moldova
- În zona Maramureșului
- Delta Dunării etc.

Pe Litoral puteți beneficia de un concediu plăcut la cele mai elegante hoteluri din stațiunile : Venus, Neptun, Aurora, Jupiter, Saturn, Mamaia, cu plecări începînd din ultima decadă a lunii iunie

De asemenea, în zonele de agrement din jurul Bucureștiului la Snagov, Băneasa, Herăstrău, sînt asigurate condiții optime pentru petrecerea cîtorva zile de neuitat în hoteluri, campinguri și locuințe lacustre.

Această zonă este dotată cu posibilități de practicare a sporturilor nautice, bowling, baschet, minigolf etc.

Pentru informații suplimentare și procurarea biletelor vă puteți adresa Filialelor de Turism din Cal. Victoriei 100, Bd. Republicii 4 ; 68, la punctele turistice din cartierul Drumul Taberei, Complex Orizont (stația Băiceni) și Complexul A 13 Cartierul Titan, ca și la ghișeul de la etajul II al magazinului Victoria.

LOTO-PRONOSPORT

● Meciuri din Cupa de vară în programul concursului Pronosport de duminică

● Tragerea excepțională Pronoexpres din 8 iulie 1973

Pînă la 12 august 1973, data inaugurării ediției 1973/74 a campionatului de fotbal, programele concursurilor Pronosport vor fi axate pe meciuri din „CUPA DE VARĂ".

Această competiție este organizată de Federația română de fotbal, în colaborare cu Administrația de Stat Loto-Pronosport și consiliile județene de fotbal și se va desfășura pe 8 grupe a cîte 6 echipe. Duminică, în programul concursului Pronosport, vor figura 13 meciuri din CUPA DE VARĂ după cum urmează : I : Dinamo Obor — Electronica ; II : Laromet — Sirena ; III : Unirea Tricolor — Voința ; IV : Cimentul Medgidia — Electrica Constanța ; V : Portul Constanța — I.M.U. Medgidia ; VI : Marina Mangalia — Granitul Babadag ; VII : Electromotor Timișoara — Gloria Arad ; VIII : Vagonul Arad — U. M. Timișoara ; IX : I.R.A. Cîmpina — Carpați Sinaia ; X : Prahova Ploiești — Petrolistul Boldești ; XI : Victoria Florești — Poiana Cîmpina ; XII : Danubiana Roman — Avîntul Frasin ; XIII : Străduința Suceava — Victoria Roman.

● Două zile au mai rămas pînă la închiderea vînzării biletelor pentru atractiva tragere excepțională Pronoexpres de duminică 8 iulie 1973. La această tragere, participanții pot cîștiga : autoturisme DACIA 1300 și SKODA S 100, excursii în Republica Democrată Germană pe ruta BERLIN — LEIPZIG — DRESDA și excursii în AUSTRIA. Se mai acordă numeroase cîștiguri în bani de valoare fixă și variabilă. Procurați-vă din vreme biletele !

● Tragerea Loto de astăzi va fi televizată direct din Studioul de Televiziune cu începere de la ora 18.05.

Un fotomontaj de la tetratlonul atletic școlar din Buzău — faza județeană, realizat de colaboratorul nostru C. Stoicescu

sportul în lume

ILONA GUSENBAUER: 1,91 m LA ÎNĂLȚIME!

● Rezultate valoroase și în concursul de atletism de la Stockholm

VIENA, 5 (Agerpres). Cu prilejul unui concurs atletic desfășurat la Viena, fosta recordmană mondială la săritura în înălțime, austriaca Ilona Gusenbauer, a realizat cea mai bună performanță mondială a anului, cu rezultatul de 1,91 m.

★

În ziua a doua a concursului internațional atletic de la Stockholm, proba de 10 000 m a fost câștigată de etiopianul Tolosa Kotu, care a realizat timpul de 28:46,56. Recordmanul american Al. Feuerbach a aruncat greutatea la 20,97 m, iar compatriotul său Randy Williams a obținut la săritura în lungime 7,66 m. În proba de 3 000 m obstacole, recordmanul mondial Ben Jipcho a fost cronometrat cu timpul de 8:18,23. Un pasionant duel a avut loc în proba de săritură cu prăjina. A câștigat americanul Smith cu 5,30 m, urmat de suedezul Isaksson. Sulițașul sovietic Ianis Lusis a obținut victoria, aruncînd 87,70 m. Hurdlerul ugandez John Akii-Bua a terminat învingător în proba de 400 m g, cu 49,65 sec.

ÎN TURUL IUGOSLAVIEI (etapa a 6-a)

TEODOR VASILE ÎN PLUTONUL FRUNTAȘ

BELGRAD, 5 (Agerpres). — Turul ciclist al Iugoslaviei a continuat cu desfășurarea etapei a 6-a, Kumanovo — Tetovo (134 km), câștigată de rutierul sovietic Anatoli Starkov în 3 h 27:44 (medie orară 38,600 km). În același timp cu învingătorul au sosit în ordine : Colinelli(Franța), **Teodor Vasile** (România), Moskalev (U.R.S.S.), Țanev (Bulgaria), Frelih (Iugoslavia), Kahrina (Iugoslavia), Ceaplîghin (U.R.S.S.) și Bilici (Iugoslavia).

Tricoul galben continuă să fie purtat de francezul Guy Leleu, secundat de italianul Rosanni, la 1:08. **Teodor Vasile se află pe locul 9, la 2:30.**

Clasamentul general pe echipe : 1. **U.R.S.S.** — 46 h 39:22 ; 2. **Iugoslavia**, la 5:44 ; 3. **România**, la 6:28; 4. **Franța**, la 6:50 ; 5. **Iugolavia B**, la 9:53 ; 6. **Danemarca**, la 10:08 ; 7. **Bulgaria**, la 17:15 ; 8. **Italia**, la 30:27 etc.

Cea de-a 7-a etapă se va disputa între Tetovo și Ohrid, pe distanța de 160 kilometri.

SANTANA ÎN ECHIPA SPANIEI PENTRU „CUPA DAVIS"?

Aflînd vestea suspendării tenismenilor spanioli Orantes, Gimeno și Munoz — care nu s-au prezentat la startul campionatelor internaționale ale Angliei, de la Wimbledon — de către federația de specialitate din Spania, „veteranul" **Manuel Santana** și-a oferit serviciile pentru echipa reprezentativă care va juca în Cupa Davis împotriva Italiei, în deplasare.

O DELEGAȚIE SPORTIVĂ JAPONEZĂ VIZITEAZĂ R. P. CHINEZĂ

PEKIN, 5 (Agerpres). — În R. P. Chineză a sosit o delegație sportivă japoneză, condusă de Hiroshi Nosaka. În onoarea oaspeților a fost oferită o recepție, la care au participat vicepreședintele Asociației federațiilor sportive din R. P. Chineză, Ciao Cen-hun, și Norio Shirate, secretar general al Asociației de schimburi culturale între Japonia și R. P. Chineză.

CAMPIONATELE MONDIALE DE SCRIMĂ

FLORETIȘTII ROMÂNI — ÎN SFERTURI DE FINALĂ

SABRERII ÎNCEP ȘI EI, ASTĂZI, COMPETIȚIA PE ECHIPE

GOTEBORG, 5 (prin telefon, de la trimisul nostru). — Cea de a doua finală din cadrul campionatelor mondiale — cea a sabrerilor — a venit să confirme sublinierile noastre în ceea ce privește arbitrajul prestat aici. Brigada franceză condusă de Parent s-a întrecut în erori care au dus la desemnarea italianului **Mario Aldo Montano** drept campion al lumii și aceasta în pofida faptului că următorii doi clasați au fost evident mai buni : campionul olimpic **Viktor Sidiak** și coechipierul său **Vladimir Nazlimov**. Cei doi sabreri sovietici au fost dezavantajați net de arbitraj care nu le-a acordat tușe valabile și a dat decizii inverse.

Veteranul campionatelor, polonezul **Jerzi Pawlowski** (42 ani) a terminat pe locul IV. Iată cum arată clasamentul final la sabie : 1. M. A. Montano (Italia) 4 v ; 2. V. Sidiak (U.R.S.S.) 3 v ; 3. Vl. Nazlimov (U.R.S.S.) 3 v ; 4. J. Pawlowski (Polonia) 2 v ; 5. T. Kovacs (Ungaria) 1. v ; 6. V. Krovopuskov (U.R.S.S.) 1 v.

Joi dimineață s-a dat startul în proba masculină de floretă pe echipe. Formația țării noastre a debutat cu o victorie întrecînd echipa Cehoslovaciei cu 9—7. Evoluția floretiștilor români a fost, în general modestă, impunîndu-se numai **C. Niculescu** — 4 v și **M. Țiu** — 3 v. **Șt. Ardeleanu** a acționat mult prea lent obținînd numai o victorie, ca și **A Ștefan**, care a avut însă meritul că a ajutat echipei să preia conducerea într-un moment decisiv (scorul era 7—7). Echipa Cehoslovaciei, în care **Koukal** și **Jurka** au fost oamenii de bază, s-a dovedit neașteptat de incomodă, fapt ce avea să fie confirmat și în meciul acestela cu „4-ul" vest-german.

În a doua partidă, floretiștii noștri au primit replica echipei Belgiei. După o manșă echilibrată (2—2), sportivii noștri s-au detașat conducînd în manșele următoare cu 6—2, apoi cu 9—3 și cîștigînd clar cu 12—4. **T. Petruș**, introdus în acest meci, s-a dovedit foarte activ realizînd 4 v. **M. Țiu** și **Șt. Ardeleanu** au mai contribuit cu cîte 3 v, iar **C. Niculescu** a obținut și el 2 v.

În ultimul meci din grupă, floretiștii noștri au întîlnit echipa R.F. Germania în fața căreia au pierdut cu **6—9**, cu toate că după manșa a II-a conduceau cu 5—3. La acest scor însă, **Ardeleanu** și **Țiu** au părăsit planșa învinși (primul de **Reichert** cu 5—3, iar Țiu în fața lui **Behr** cu 5—2) îngăduind adversarilor să egaleze. Scorul a mai fost o dată egal, la 6—6, după care sportivii noștri au suferit eșecuri repetate : **Petruș-Bach** 1—5, **Niculescu-Hein** 4—5, **Ardeleanu-Reichert** 3—5. Cele 6 puncte ale echipei României au fost realizate de **Țiu—3, Ardeleanu, Niculescu** și **Petruș** cîte **unul.**

Trebuie să precizăm că acest eșec nu a avut urmări deoarece în fiecare grupă se calificau pentru fazele superioare cîte două echipe. Este drept că, în timp ce floretiștii vest-germani au avut în continuare timp liber, floretiștii români au mai susținut un meci cu formația Austriei. Acesta a fost — însă — o simplă formalitate pentru ei deoarece adversarii n-au reușit să realizeze decît un punct prin **Babler** (în asaltul cu **Ardeleanu**). Întîlnirea s-a încheiat cu scorul de 9—1 la care au contribuit **Țiu** și **Petruș** cu cîte 3v, **Niculescu** cu 2v și **Ardeleanu** cu 1v.

În urma acestui rezultat, reprezentativa României s-a calificat printre primele opt echipe care, vineri (N.R. azi) dimineață își dispută sferturile de finală ale competiției. Se cunoaște, la ora cînd transmit, și care va fi adversarul formației noastre. Este vorba de „4-ul" Ungariei, un team valoros și destul de omogen, dar care convine, se pare, mai mult sportivilor noștri decît formația Italiei, pe care ar fi întîlnit-o în cazul în care s-ar fi calificat direct în „sferturi", fără meciul suplimentar cu floretiștii austrieci.

Iată acum și alte rezultate din preliminarii. **Grupa I :** Anglia — Spania 14—2, Franța — Spania 13—3, Franța — Anglia 10—1 ; **grupa II :** Austria — Suedia 11—5, Ungaria — Suedia 14—2, Ungaria — Austria 9—2 ; **grupa III:** Polonia — S.U.A. 11—5, U.R.S.S. — S.U.A. 10—6, U.R.S.S. — Polonia 9—4 ; **grupa IV :** Japonia — Canada 13—3, Italia — Iran 15—1, Italia — Canada 16—0, Italia — Japonia 9—3, Iran — Canada 10—6 ; **grupa V :** R.F.G. — Belgia 15—1, R.F.G. — Cehoslovacia 9—7.

★

Vineri dimineață va fi rîndul sabrerilor să înceapă întrecerea pe echipe. Grupele stabilite de organizatori pe baza rezultatelor obținute în concursul individual arată astfel : I — Olanda, Suedia, U.R.S.S. : II — Anglia, Japonia, Ungaria : III — Belgia, Polonia, S.U.A. : IV — Austria, Canada, Italia : V — Franța, R. F. Germania, Spania : VI — Cuba, Iran ROMÂNIA.

Tiberiu STAMA

TURNEUL DE LA WIMBLEDON

O FINALĂ INEDITĂ: METREVELI — KODES!

LONDRA, 5 (prin telefon, de la trimisul nostru).

Joi a fost ziua cea mai lungă. Semifinalele au monopolizat „Centralul". S-a jucat mult și nu prea frumos. Iarba Wimbledon-ului e roasă. Lutul galben se vede pe cel puțin două treimi de teren, jucătorii bătătoresc cu grijă nenumăratele cratere de lîngă linia de fund, dar, în ciuda acestei precauții, mingile iau direcții bizare, astfel încît deseori se pot vedea lufturi cu racheta.

Prima semifinală a adus victoria favoritului. La startul Wimbledonului, bookmakerii îl ofereau pe Metreveli cu o cotă generoasă : 25—1. Astăzi ei mai au o singură speranță : înfrîngerea simpaticului Alek, care păstrează prima șansă, în ciuda faptului că în clasamentul anului 1972 figurează abia pe locul 27.

Foarte mulți dintre dumneavoastră au văzut meciul la televizor. Mă simt obligat să spun că Sandy Mayer n-a mai reeditat partida cu Năstase. Foarte sigur pe sine în meciul cu Ilie, el și-a trădat acum nervozitatea, „marcînd" nu mai puțin decît 14 duble greșeli la serviciu. Metreveli s-a dovedit un tehnician mai subtil și a anihilat principalul atu al lui Mayer, alergarea pe tot terenul, prin mingi joase care au lustruit resturile de gazon ale terenului central. În scurta conferință de presă de după meci, Mayer s-a referit în mod special la acest rafinament tehnic al lui Metreveli, care a decis pînă la urmă victoria : 6—3, 3—6, 6—3, 6—4.

După prima semifinală am alergat spre terenul nr. 7 unde **Virginia Ruzici** avea să joace cu valoroasa junioară australiană D. Fromholtz. Jocul a atras un număr neașteptat de spectatori : 200. Virginia Ruzici a început curajos, dar a cedat în fața superiorității tehnice a partenerei sale. Ea a condus cu 3—1 în setul doi, după care a urmat la serviciu, însă a pierdut în cele din urmă cu 3—6, 4—6, fiind handicapată mult de imperfecțiunea serviciului doi și de simplismul tehnic în loviturile de pe fundul terenului pentru care a recurs exclusiv la lifturi nerecomandabile pe gazon. Virginia Ruzici părăsește competiția cu destule promisiuni care pot fi suplinite numai printr-o severă intensificare a școlii elementare a tenisului.

...Din nou pe „Central". Meciul Taylor — Kodes se desfășoară monoton. Singurul moment de înviorare este cel al tie-break-ului, care captivează mai curînd prin dramatismul

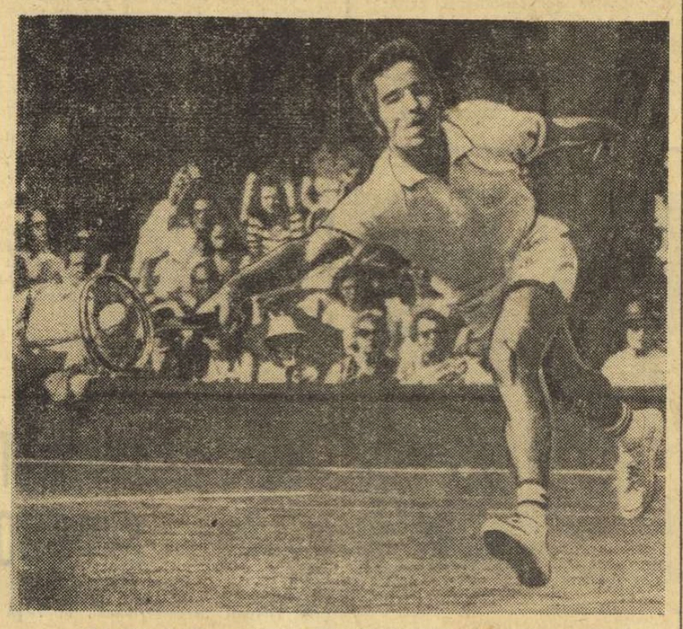

Subtilul jucător sovietic Alek Metreveli în drumul spre finala Wimbledon-ului.

firesc al jocului punctelor decît prin realizările tehnice ale celor doi jucători. Setul secund înseamnă o lungă serie de servicii cîștigate. Se creează la un moment dat impresia că meciul nu se va termina niciodată, dar, în cele din urmă, Kodes găsește resursele necesare unui break la 7—7. Așadar, după două seturi : Taylor — Kodes 9—8, 7—9. Odată cu setul trei ambii jucători se precipită. Taylor reușește să evite cîteva backhanduri totale ale lui Kodes și se impune prin voleuri în cros. El cîștigă greu setul cu 7—5. Replica lui Kodes este foarte bine gîndită și mai ales economică. El îl atrage deseori la fileu pe Taylor și îl plasează frumos. Setul îi revine cu 6—4. În ultimul, pentru prima oară în aceste zile, picături de ploaie cad pe gazonul Wimbledon-ului. Jucătorii, din ce în ce mai obosiți, nu reușesc să se desprindă. La 4—4 ploaia se întețește, Taylor și Kodes cad pe rînd, surprinși pe picior greșit. Servește Taylor. Tribuna Wimbledon-ului este în delir. Spectatorii englezi vor victoria favoritului lor. Taylor își cîștigă serviciul. În acest moment însă, arbitrul întrerupe meciul, ploaia întețindu-se. Spectatorii părăsesc tribuna. Mulți cronicari transmit aminarea partidei pe a doua zi. Dar după un sfert de oră, prelata Wimbledon-ului se retrage din nou. Taylor și Kodes sînt primiți în urale. După întrerupere, partida mai durează doar trei ghemuri. Kodes reușește să cîștige cu 7—5. Din jocul lui se vede clar că a reușit să recupereze mai rapid decît Taylor. Rezultat final : 8—9, 9—7, 5—7, 6—4, 7—5 pentru jucătorul cehoslovac.

Prin urmare, sîmbătă, în finală, Metreveli și Kodes. Metreveli a fost cotat, cum spuneam, cu 25—1. Kodes cu 18—1. Marii favoriți, Năstase (2-1) și Taylor (4—1) vor privi meciul din tribună. Să sperăm că Ilie Năstase va reuși în compensația marei sale absențe la simplu un spectaculos event (la dublu bărbați și dublu mixt), în această ediție a Wimbledon-ului care poate să fie un moment de răscruce în istoria tenisului...

Ioan CHIRILĂ

ALTE REZULTATE

Dublu femei, semifinale : Durr, Stove — Bonicelli, Fernandez 7—5, 8—6, **dublu mixt, sferturi de finală :** Cooper, Krantzke — Connors, Evert 8—6, 4—6, 6—4, Metreveli, Morozova — Mitton, Kloss 6—3, 4—6, 6—3. Vineri, în sferturile de finală la dublu mixt Năstase—Casals va întîlni perechea Ramirez—Newberry, iar în caz de victorie va primi replica perechii Cooper—Krantzcke. Tot vineri, sînt programate finalele de simplu femei (B. J. King — Ch. Evert) și dublu bărbați (cuplul Năstase—Connors va juca împotriva cîștigătorilor din meciul Cooper,Fraser — Lloyd, Paish.

PRIMA ETAPĂ MUNTOASĂ ÎN „TURUL FRANȚEI"

Odată cu etapa a 5-a a turului ciclist al Franței Nancy — Mulhouse (188 km), cursa a intrat pe parcursul primei etape cu profil muntos. Au fost escaladate vîrfurile **Schlucht** (1130 — vîrf de categoria 2), **Grand Ballon** (1353 — 3) și **Silberloch** (904 — 3), care au pus la primele încercări de acest gen plutonul concurenților. În timpul acestei etape, un grup format din 10 alergători a izbutit să se desprindă de restul plutonului, și la sprintul final și-au disputat primele locuri. A cîștigat belgianul **Walter Godefroot**, cronometrat în 5 h 12:19, urmat de **Cyril Guimard** (Franța) și **Jan Krekels** (Olanda), ambii în același timp.

În acest fel, în clasamentul general individual continuă să conducă francezul **José Catieau** — 26 h 11:58, urmat la 1:18 de **Willy Geest** (Belgia), la 1:34 de **Mortensen** (Danemarca), la 1:39 de **Guimard** (Franța, la 1:48 de **Van Springel** (Belgia), la 1:59 de **Ocana** (Spania) etc.

Următoarea etapă se va desfășura — după o transbordare — pe traseul dintre Belfort și Divonne les Bains.

TELEX • TELEX • TELEX

Campionatele unionale de pentatlon modern s-au încheiat la Moscova cu victoria lui Pavel Lednev, care a totalizat 5 210 puncte. El a terminat învingător în probele de scrimă — 1 136 p, călărie — 902 p și tir — 1 000 p. Pe locul secund s-a clasat Vladimir Șmelev — 5 051 p, iar locul trei a fost ocupat de Serghei Lukianenko (campion mondial în anul 1971) — 4 825 p.

■

Proba feminină de sărituri de la trambulină din cadrul concursului de sărituri în apă de la Helsinki a fost cîștigată de sportiva americană Christine Loock, cu 437,55 p. Campioana suedeză Ulrika Knape, principala favorită a competiției, a ocupat locul doi, cu 425,45 p. În proba masculină de sărituri din turn, victoria a revenit italianului Klaus Dibiasi, cu 511,05 p, urmat de Tim Moore (SUA) — 493,95 p și Aleksandr Kosenkov (URSS) — 478,30 p.

■

Campionatele europene de ciclism pe pistă, rezervate juniorilor, au început pe velodromul olimpic din München cu proba de urmărire individuală. Cel mai bun rezultat în serii l-a obținut belgianul Van der Broucke, cronometrat pe distanța de 3 000 m cu timpul de 3:35.05. Pistardul vest-german Hein a realizat 3:38,94.

Pugilistul francez Jacques Kechichian este noul campion european la categoria super-welter. În meciul disputat la Lignano Sabbadiaro, în prezența a 10 000 de spectatori, Kechichian l-a învins prin K.O. tehnic, în repriza a 9-a, pe italianul Carlo Duran. În toamna anului trecut, francezul pierduse, prin descalificare, în fața lui Duran.

■

În cadrul concursului de înot desfășurat la Innsbruck, sportiva olandeză Brighita Enith a cîștigat două probe : 100 m liber, în 59,03 (nou record național) și 200 m liber, în 2:09,83. Proba masculină de 200 m fluture a revenit lui Hartmuth Fioeckner (R.D. Germană), cu timpul de 2:09,49, iar în proba feminină compatrioata sa Rosemarie Kother a fost cronometrată în 2:16,90.

■

Cea de-a doua cursă de obstacole din cadrul concursului internațional de călărie de la Aachen s-a încheiat cu victoria surprinzătoare a sportivului vest-german Paul Schoeckemoehle, care, concurînd pe calul „Abadir", a realizat cel mai bun timp — 73,6. Marele favorit al cursei, cunoscutul campion Alwin Schoeckemoehle („The Robber"), s-a clasat pe locul secund, cu 76,6.

Scrisoare din Bulgaria

Ț.S.K.A. SOFIA — UN SFERT DE VEAC DE SUCCESE

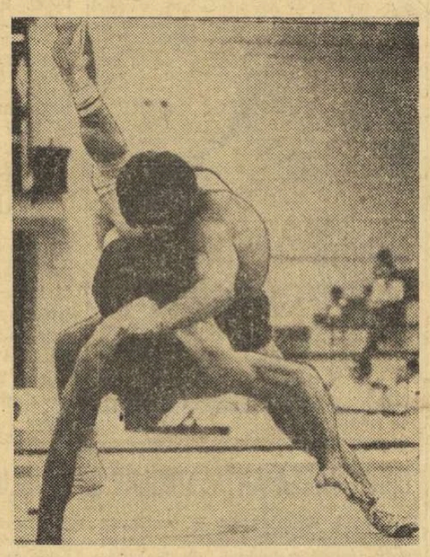

O fotografie prețioasă din albumul clubului Ț.S.K.A., ce-l prezintă pe luptătorul Nikola Stancev în timpul unui necruțător atac.

Cunoscutul club sportiv militar din Sofia, **T.S.K.A. Septemvriisko Zname** și-a sărbătorit, recent, 25 de ani de existență. Înființat în urmă cu un sfert de veac, el a devenit curînd unul din cele mai populare cluburi sportive din Bulgaria, aducînd o însemnată contribuție la dezvoltarea culturii fizice și a sportului de performanță în rîndul militarilor și al tineretului din două raioane din Sofia, precum și la afirmarea sportului bulgar pe plan mondial.

În cei 25 de ani de existență ai clubului T.S.K.A., sportivii săi au obținut numeroase succese. În diferitele campionate republicane desfășurate în această perioadă, ei au cucerit de 1 262 de ori locul întîi, 947 locuri secunde, de 636 ori locul trei (pe echipe) și 7 319 titluri de campioni la individual. Cu titlul de „maestru emerit al sportului" au fost distinși 75 de sportivi, cu „maestru al sportului" 548, iar cu „candidat maestru" 593.

Pe arena internațională, sportivii de la T.S.K.A., selecționați în reprezentativele naționale, au cucerit : la Jocurile Olimpice — 4 locuri I, 6 locuri II și 13 locuri III, la Campionate mondiale — 15 locuri I, 20 — II și 22 — III ; la Campionate europene — 7 locuri I, 13 — II, 20 — III ; la Jocurile Balcanice — 115 locuri I, 84 — II și 57 — III. Merită subliniat faptul că din rîndul sportivilor militari a ieșit primul medaliat olimpic al Bulgariei — boxerul **Boris Gheorghiev** și primul campion mondial — luptătorul **Nicola Stancev.** De asemenea, multiplul campion mondial la parașutism **Ștefan Kalăpciev** și dubla campioană mondială la gimnastică modernă **Maria Ghigova** fac parte din clubul sofiot.

În prezent, la T.S.K.A. se practică 27 de sporturi, în cadrul cărora își desfășoară activitatea 187 de echipe, cuprinzînd 4 783 de sportivi. Echipa de volei, multiplă campioană republicană, a constituit scheletul reprezentativei Bulgariei la ediția din 1970 a Campionatului mondial, cînd s-a clasat pe locul secund. La sfîrșitul întrecerilor, **D. Karov** a fost desemnat cel mai bun conducător de joc al campionatului, iar **D. Zlatanov** — cel mai bun atacant.

Vorbind despre succesele sportivilor militari sofioți, nu putem trece cu vederea performanța fotbaliștilor, care în perioada de 25 de ani au cucerit de 17 ori campionatul republican și de 9 ori Cupa. Multă vreme, reprezentativa Bulgariei aproape că se confunda cu formația Ț.D.N.A., denumirea mai veche a actualului club Ț.S.K.A.

O prețioasă contribuție la șirul de succese al clubului sofiot o aduce școala pentru sportul de performanță „Ceavdar" și Centrul științific. Dotat cu cele mai moderne aparate și diferite utilaje necesare desfășurării activității de cercetare științifică și experimentală, Centrul acordă asistență specializată muncii antrenorilor și pedagogilor. El organizează periodic conferințe internaționale științifice în problemele conducerii procesului de antrenament.

TOMA HRISTOV

PREGĂTIRI PENTRU C.M. DE GIMNASTICĂ ARTISTICĂ

MOSCOVA, 5 (Agerpres). — Pregătindu-se în vederea campionatului mondial de gimnastică artistică, selecționatele U.R.S.S. și Bulgariei au susținut o întîlnire amicală la Moscova. Pe echipe a cîștigat selecționata sovietică, iar la individual victoria a revenit gimnastei bulgare Peska Robeva — 29,15 puncte, urmată de coechipiera sa Krasmira Filipova — 29 puncte și sovietica Elena Karpuhina — 28,95 puncte.

FOTBAL meridiane

Corespondență din Praga pentru „Sportul"

INCURSIUNE STATISTICĂ ÎN CAMPIONATUL CEHOSLOVACIEI

Spartak Trnava este din nou campioana Cehoslovaciei. Succesul acestei formații este indiscutabil și toată lumea este de acord că, acum, cînd fotbalul din țara noastră trece printr-o ușoară criză manifestată îndeosebi de echipa națională — campionii din Trnava desfășoară un joc spectaculos și eficace. Secretul constă în permanenta primenire a echipei : *Spartak este aproape singura echipă care se preocupă serios de pregătirea și selecționarea cadrelor tinere. Ea își recrutează numeroși juniori din echipele sătești din jurul Trnavei.*

Un miracol pentru suporterii cehoslovaci a constituit-o comportarea echipei Sparta Praga, semifinalistă în Cupa cupelor, dar amenințată cu retrogradarea în campionatul țării ! Explicația trebuie căutată pe de-o parte, în lipsa de ambiție manifestată în partidele de campionat, în accidentarea unor jucători, și pe de alta, în inconstanța formației de la un meci la altul.

În general, scorurile au fost strînse, ceea ce dovedește ineficacitatea liniilor de atac. Cel mai frecvent scor a fost 1—0 (de 54 ori), 2—1 (de 24 ori), 2—0 (de 43 ori) — din totalul celor 240 de jocuri susținute în campionat. Și numărul de goluri înscrise de jucători este relativ redus. Golgeterul campionatului, tînărul *Jozsa* (Lokomotiv Kosice) a marcat 21 de goluri, al doilea clasat, *Slezak* (Zilina) — 19, în timp ce următorii în acest clasament au foarte puține puncte înscrise : *Bikovski* (Ostrava) — 14, *Klement* (Ostrava) și *Miklos* (Brno) — cîte 13, *Tomanek* (Zilina) — 12, *Strauss* (Kosice) — 11 etc.

Ca o altă particularitate a acestui campionat trebuie să remarcăm numărul mare al victoriilor obținute pe teren propriu. Din cele 240 de meciuri, 159 s-au încheiat cu victoria gazdelor, 56 au consemnat scoruri egale și numai 25 au indicat victoria oaspeților. Cifrele dovedesc desigur lipsa de combativitate a formațiilor care au evoluat în deplasare — în contrast cu cerințele fotbalului modern.

În fine, pentru că tot sîntem la capitolul statisticii, vom aminti că numărul spectatorilor a fost într-o ușoară creștere (1 838 000 — față de 1 800 000 în campionatul precedent). Recordul spectatorilor — 35 000 — s-a înregistrat la meciul dintre Slovan Bratislava și Spartak Trnava. Este îmbucurător faptul că a scăzut numărul penalty-urilor și al eliminărilor de pe teren. Doar 15 eliminări (față de 22 — anul trecut) și 45 de penalty-uri (față de 48 — anul trecut), din care 10 au fost ratate.

JAN SOKOL

TATABANYA A CIȘTIGAT „CUPA EUROPEI CENTRALE"

„Cupa Europei Centrale" a fost cîștigată de formația **Tatabanya.** În partida retur a finalei, fotbaliștii maghiari au învins pe teren propriu cu scorul de 2—1 (1—1) echipa iugoslavă Celik Zenica.

După turneul selecționatei Braziliei

ZAGALO PRIVEȘTE MAI LINIȘTIT VIITORUL...

● Mult întinerită, campioana mondială a făcut față cu succes „asaltului european" ● Un 72,2% care spune multe ● Brazilienii doresc perfecționări! ● În căutarea unui veritabil vîrf de atac...

Marți, prin victoria împotriva selecționatei Irlandei (Eire), echipa națională a Braziliei și-a încheiat spectaculosul său turneu afro-european. Bilanțul acestui periplu prin Africa de nord și Europa cuprinde 6 victorii, un meci egal și două înfrîngeri, desigur un palmares foarte pozitiv, ținînd seama de pauzele foarte mici dintre jocuri (o medie de o partidă la fiecare trei zile și jumătate, timp de o lună), de adversarii întîlniți pe terenul lor, ca și de faptul că antrenorul Zagalo a decis ca în cadrul turneului să fie verificați o serie de tineri, capabili să ocupe un loc în reprezentativa la turneul final C.M., de anul viitor. Firește, toată Europa fotbalistică se întreabă în momentul de față care a fost cheia succeselor braziliene în fața unor echipe atît de prestigioase ca R. F. Germania, Scoția, U.R.S.S. sau Austria, puternice candidate (în afara selecționatei austriece, cu care de altfel a terminat la egalitate) la un loc pe podiumul campionatului mondial și foarte mîndre în ambițiile lor de a nu fi învinse pe teren propriu.

Ce au observat specialiștii europeni din fotbalul etalat de selecționata lui Mario Zagalo ? În primul rînd trebuie să menționăm că toate constatările lor privesc o formație care a fost nevoită — desigur prin prisma caracterului cu totul aparte al turneului — să joace foarte economic, drămuindu-și eforturile în fiecare din cele 9 meciuri. Apoi, cei 11 (!) membri ai comisiei tehnice a selecționatei au dorit ca aproape fiecare membru al lotului să joace, lucru care a pus la îndoială omogenitatea echipei. Este interesant însă și faptul că — supus tirului de întrebări ale ziariștilor — Zagalo nu a încercat deloc să susțină ideea conform căreia acest mod de a juca va fi propriu campioanei mondiale și peste un an de zile... **„Am făcut un experiment,** a spus el. **Ceea ce ne-a interesat în primul rînd a fost ca jucătorii noștri cei mai tineri să ia contact cu fotbalul european, cu stilul său de joc și de... arbitraj. Nimic nu este încă definitivat pentru selecționata pe care o conduc ! Experimentul a fost reușit, dar echipa noastră este încă capabilă de mari acumulări..."** Dacă acum, la un an de zile pînă la meciul inaugural al turneului final, Brazilia se prezintă în această formă, fiind aproape de neînvins, deși a evoluat numai pe terenuri străine, ce va fi în 1974, cînd jucătorii aflați la dispoziția lui Zagalo vor fi mai bine de trei luni împreună și vor beneficia și de prezența — probabilă — a lui **Gerson** și **Tostao**, rămași în ultimul moment acasă la acest turneu ?...

În cele nouă partide disputate, elevii lui Zagalo au arătat o tendință pentru circulația foarte bună a balonului la mijlocul terenului. Balonul s-a plimbat pe toată lățimea gazonului, iar un fundaș lateral este întotdeauna demarcat pentru a primi și apoi a relansa ofensiva. El a devenit de multe ori elementul surpriză, atît **Ze Maria** cît și **Marco Antonio** posedînd o tehnică care le-a permis să se integreze în atac fără nici o greutate. „Trio"-ul consacrat din linia mediană, **Clodoaldo — Rivelino — Paulo Cesar**, are o precizie de adevărat ceasornicar în pasele, de multe ori foarte scurte, pe care le distribuie în dreapta și în stînga. Ritmul este lent, uneori, parcă nepăsător ! La apropierea de faza de finalizare, însă, ritmul se schimbă brusc, devine exploziv. Linia defensivă a brazilienilor este — după părerea unanimă — cea mai bună a selecționatei carioca de foarte mulți ani. Singura problemă care se pare că îi frămîntă realmente pe Zagalo, Havelange și pe toți ceilalți conducători ai echipei Braziliei este găsirea unui veritabil „vîrf" de atac. Aici au avut, de altfel, cele mai multe experimente. Dar, nici **Leivinha** (o mare speranță a fotbalului brazilian), nici **Dario**, nici **Palhinha**, nici chiar **Jairzinho** nu au izbutit să-l facă uitat pe Tostao, ca să nu mai vorbim de Pele. Totuși, în urma acestui turneu, Zagalo se pare că a ajuns la o formulă de echipă destul de stabilă. Iat-o, în paranteze figurînd numărul de prezențe în meciurile din turneu : **Leao** (5) ; **Wendell** — (3) **Ze Maria** (9), **Luis Pereira**, (8), **Piazza** (8), **Marco Antonio** (8) — **Clodoaldo** (8), **Rivelino** (9), **Paulo Cesar** (9) — **Valdomiro** (7), **Jairzinho** (7) ; **Leivinha** (— 4), **Dirceu Lopes** (4) ; **Edu** — 4). Echipă din care, luați aminte, fac parte nu numai puțin de cinci debutanți în reprezentativă...

Dumitru GRAUR

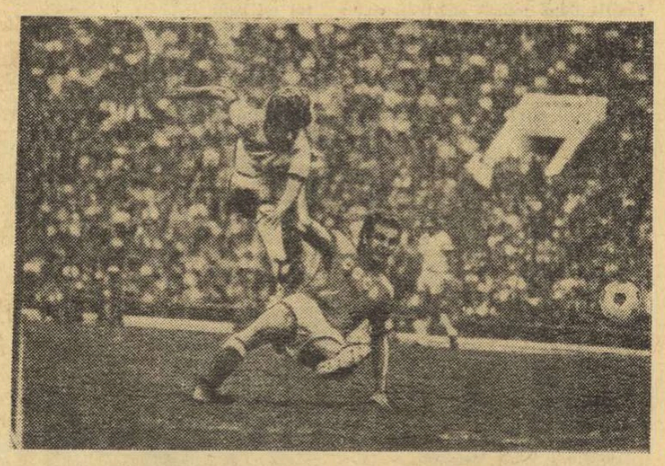

Brazilianul Jairzinho reușește să șuteze la poartă, cu toată opoziția lui Hurțilava (fază din meciul U.R.S.S. — Brazilia, desfășurat pe stadionul „V. I. Lenin" din Moscova).

Iată rezultatele înregistrate de selecționata Braziliei în turneul din Africa și Europa :

3 iunie, Alger : **Algeria — Brazilia 0—2 (0—0)**
6 iunie, Tunis : **Tunisia — Brazilia 1—4 (0—1)**
9 iunie, Roma : **Italia — Brazilia 2—0 (1—0)**
13 iunie, Viena : **Austria — Brazilia 1—1 (1—0)**
16 iunie, Berlinul Occidental : **R.F. Germania — Brazilia 0—1 (0—0)**
21 iunie, Moscova : **U.R.S.S. — Brazilia 0—1 (0—0)**
25 iunie, Stockholm : **Suedia — Brazilia 1—0 (0—0)**
30 iunie, Glasgow : **Scoția — Brazilia 0—1 (0—1)**
3 iulie, Dublin : **Irlanda — Brazilia 3—4 (1—2)**
Bilanțul : **9 6 1 2 14—7 13 (72,2%).**
Golurile brazilienilor au fost înscrise de **Paulo Cesar** (5), **Jairzinho** (3), **Valdomiro** (2), **Dirceu Lopes, Leivinha, Rivelino** și de scoțianul **Johnstone** (autogol).

Redacția și administrația : București, str. Vasile Conta nr. 16 ; telefoane : centrala 11.10.05, secția corespondenți 11.51.09, interurban 72 și 286 ; telex : sportrom buc. 180. Tiparul I. P. „Informația", București 40 366

Biblioteca municipală Târgu-

PROLETARI DIN TOATE ȚĂRILE, UNIȚI-VĂ!

Sportul

ZIAR AL CONSILIULUI NATIONAL PENTRU EDUCAȚIE FIZICĂ ȘI SPORT

ANUL XXIX — Nr. 7 466 | 4 PAGINI 30 BANI | Sîmbătă 7 iulie 1973

ÎN SPIRITUL HOTĂRÎRII PLENAREI C. C. AL P. C. R. DIN 28 FEBRUARIE — 2 MARTIE

O MARE COMPETIȚIE DE MASĂ, CU CARACTER REPUBLICAN, PENTRU TINERETUL NOSTRU

Hotărîrea Plenarei C.C. al P.C.R. din 28 februarie — 2 martie 1973 a trasat drept sarcină Consiliului Național pentru Educație Fizică și Sport ca, **împreună cu instituțiile de stat și organizațiile obștești cu atribuții în acest domeniu de activitate, să inițieze o competiție de masă cu caracter republican, adresată pionierilor, elevilor, studenților, militarilor, tinerilor muncitori și țărani, care să înceapă în unitățile de bază ale mișcării sportive, să cuprindă etape comunale, orășenești, județene și interjudețene, încheindu-se, la fiecare 2 ani, cu finala pe țară.**

Ideea urmărită în documentul de partid era, fără îndoială, aceea de a oferi ÎNTREGULUI TINERET **posibilitatea de a se întrece într-un concurs de durată, avînd un caracter de regularitate și deținînd meritul indiscutabil de a crea emulație și interes în rîndul maselor.**

În spiritul stilului de muncă recomandat în documentul de partid, acela al unei colaborări permanente cu organele și organizațiile adiacente mișcării sportive, **a fost alcătuit un colectiv format din reprezentanți ai C.N.E.F.S., U.G.S.R., U.T.C., U.A.S.C.R., C.N.O.P., U.C.E.C.O.M., U.N.C.A.P., M.A.N. și M.I., care — după ce a consultat un larg cerc de specialiști, din diferite domenii de activitate — a elaborat regulamentul competiției, publicat integral în pagina a 2-a a ziarului nostru.**

Profesorii de educație fizică, antrenorii și instructorii, tehnicienii mișcării sportive sînt invitați ca, pînă la 1 august 1973, să-și spună părerea asupra lui, să sugereze eventualele îmbunătățiri ce i se pot aduce, comunicînd punctul lor de vedere **Secției organizare-control a C.N.E.F.S. sau redacției ziarului „Sportul".**

Proiectul de regulament, prezentat Biroului Executiv al C.N.E.F.S., a fost completat, în redactarea sa finală, cu observațiile și propunerile tuturor organelor și organizațiilor cu atribuții în domeniul sportului, existînd un acord unanim asupra lui.

Apreciem că noua competiție sportivă de masă, cu caracter republican, răspunde cerințelor Hotărîrii, fiind concepută — din punct de vedere al conținutului și structurii sale — **ca o largă acțiune de masă pentru copii și tineret, adresîndu-se tuturor celor care nu sînt legitimați într-o grupare sportivă.** Ea reușește să realizeze **o mai bună desfășurare a întrecerilor sportive de masă, pe grupe de virstă și pe ocupații, înlăturînd, în același timp, paralelismul existent între diferitele acțiuni care se adresau acelorași colectivități.** În formula propusă, competiția de masă cu caracter republican înglobează unele manifestări cu caracter tradițional, existente în prezent („Cupa tineretului de la sate", „Săniuța de argint", „Voințiadele", cupe ale sindicatelor ș.a.), realizîndu-se o întrecere de amploare, cu un pronunțat caracter unitar.

Ramurile de sport cuprinse în programul ei cunosc o largă răspîndire în rîndurile copiilor și tineretului, sînt accesibile categoriilor de virstă respective, nu ridică probleme prea complicate, legate de instruirea participanților, se pot desfășura — în general — pe tot cuprinsul țării și dispun de condițiile materiale necesare.

În sfîrșit, competiția nu aduce perturbări în desfășurarea normală a întrecerilor interne prevăzute în calendarul sportiv central.

Ținînd seama de toate acestea, putem nutri speranța fermă că ea va cunoaște o mare popularitate, va înregistra un succes deplin, va constitui, de-a lungul anilor, un nesecat rezervor de talente pentru sportul de performanță românesc.

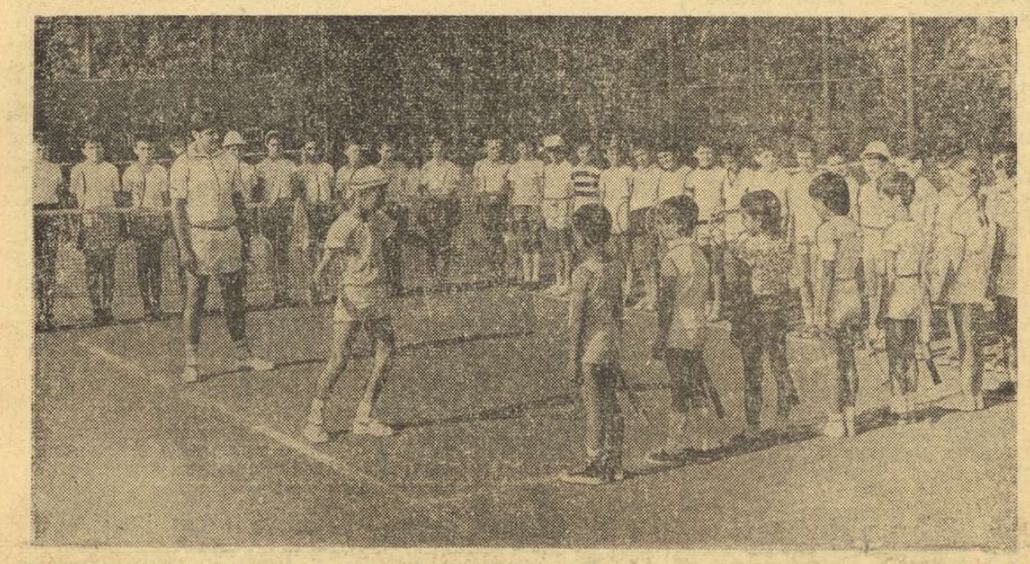

Centrul de tenis pentru copii al clubului Steaua desfășoară o laborioasă activitate printre micii iubitori ai sportului alb din Capitală. Aici își încep drumul spre viitoarele succese mulți prichindei care visează la gloria lui Ilie Năstase. De pregătirea lor se ocupă antrenorul Dumitru Viziru

Foto: Theo MACARSCHI

ADUNAREA GENERALĂ A COMITETULUI OLIMPIC ROMÂN

Vineri, 6 iulie a. c., a avut loc Adunarea generală a Comitetului Olimpic Român, la care au participat membri ai C.O.R., reprezentanți ai unor organizații și instituții cu atribuții în domeniul sportului, antrenori, sportivi fruntași, alți invitați.

Adunarea generală a ales ca președinte al C.O.R. pe general locotenent **Marin Dragnea,** prim-vicepreședinte al C.N.E.F.S., iar ca vicepreședinți pe conf. dr. Emil Ghibu, secretar al C.N.E.F.S., ing. Lia Manoliu, campioană olimpică, Miron Olteanu, secretar al C.N.E.F.S., Alexandru Siperco, membru C.I.O. pentru România, și Ion Tulpan, președintele Federației române de baschet, care constituie Biroul C.O.R. Din Birou mai fac parte Anghel Vrabie, secretar general al C.O.R. și Ion Păun, secretar general adjunct. De asemenea, au fost cooptați noi membri ai C.O.R.: reprezentanți ai organizațiilor cu atribuții în domeniul sportului de performanță, maestre emerite ale sportului, alți specialiști.

În continuare, general lt. Marin Dragnea a prezentat „Programul de pregătire pentru Jocurile Olimpice din anul 1976". Întocmit pe baza Hotărîrii Plenarei C.C. al P.C.R. cu privire la dezvoltarea continuă a educației fizice și sportului, acest program prevede obiectivele principale ale pregătirii în vederea participării la J.O. din 1976, sarcinile ce revin C.O.R. și federațiilor sportive olimpice, cît și măsurile organizatorice ce se impun pentru ca sportul românesc să fie reprezentat la un înalt nivel valoric.

La punctul următor al ordinei de zi, conf. dr. Emil Ghibu a prezentat o informare asupra stadiului pregătirii sportivilor selecționați în loturile olimpice, la jumătatea primului an al ciclului olimpic 1973/1976.

Participanții la dezbateri au subliniat necesitatea concentrării eforturilor în vederea desfășurării unei intense munci politico-ideologice și unei activități susținute de pregătire a sportivilor selecționați în loturile olimpice, pentru realizarea integrală a obiectivelor propuse.

UN MARE EVENIMENT SPORTIV AL ANULUI

100 DE SPORTIVI AI CLUBULUI STEAUA VOR PARTICIPA LA SPARTACHIADA DE VARĂ A ARMATELOR PRIETENE

Carol Corbu va fi unul dintre marii protagoniști ai întrecerilor atletice din cadrul Spartachiadei

Una dintre cele mai mari competiții sportive ale acestui an post-olimpic o constituie Spartachiada de vară a armatelor prietene. Intrată în tradiție, această competiție — care are loc din 4 în 4 ani — se află acum la cea de a treia ediție, care **se va desfășura între 2—11 septembrie în mai multe orașe din Cehoslovacia** (Praga, Olomouc, Brno, Banska—Bistrica, Bratislava, Trencin, Zilina, Plsen și Liberec).

Spartachiada programează întreceri la 10 ramuri sportive: atletism, baschet, box, ciclism, gimnastică, handbal, haltere, natație, tir și volei.

La ediția din acest an și-au anunțat participarea selecționate sportive militare din 12 țări: **Bulgaria, Cehoslovacia, R.P.D. Coreeană, Cuba, R.D. Germană, R.P. Mongolă, Polonia, Somalia, România, Ungaria, Uniunea Sovietică și R.D. Vietnam.** Din componența acestora fac parte campioni și medaliați olimpici, mondiali și europeni, numeroși alți performeri de certă valoare, posesori ai unor prestigioase cărți de vizită în arena internațională.

România va fi reprezentată la Spartachiada de vară a armatelor prietene de către sportivii clubului Steaua. Delegația care va face deplasarea în Cehoslovacia va cuprinde **peste 100 de sportivi, 10 arbitri, antrenori, medici și conducători.** Dintre sportivi menționăm pe atleții **Carol Corbu, Nicolae Perța, Ion Găsitu și Ion Lupan,** halterofilii **Fiți Balaș, Gheorghe Stoicescu și Vasile Dcac,** gimnaștii **Petre Mihaiuc și Mircea Gheorghiu,** cicliștii **Petre Dolofan și George Negoescu,** boxerii **Victor Zilberman și Marian Lazăr,** trăgătorii **Petre Sandor, Ilie Codreanu și Teodor Coldea,** înotătorul **Marian Slavic,** precum și **componenții echipelor de baschet, handbal și volei ale clubului Steaua.**

La cea de a doua ediție a Spartachiadei de vară a armatelor prietene, care a avut loc la Kiev, în anul 1969, sportivii militari români au obținut locul trei în clasamentul pe națiuni. Ei sînt hotărîți să se înscrie și în acest an printre protagoniștii competiției, pregătindu-se intens pentru a avea o cît mai bună evoluție.

GALE DE SELECȚIE LA CRAIOVA

44 de boxeri juniori în luptă pentru un loc în echipele ce vor reprezenta țara noastră la „Turneul prietenia" și în meciul cu S.U.A.

Azi și mîine la Craiova va avea loc o frumoasă sărbătoare pugilistică: se aniversează semicentenarul boxului craiovean. Cu acest prilej, federația de specialitate organizează, cu concursul organelor sportive locale, două gale la care vor participa cei mai buni 44 de boxeri juniori din întreaga țară. Examenul la care sînt supuși tinerii sportivi a fost inițiat și în vederea alcătuirii celor două echipe ce vor reprezenta țara noastră la „Turneul prietenia", care va avea loc la Galați între 6—12 august. De reținut că pugiliștii juniori aflați la ora actuală în cea mai bună formă vor fi incluși în echipa de tineret a României pentru întîlnirea de la 19 iulie cu reprezentativa S.U.A., la **București.**

ASTĂZI ÎNCEPE EDIȚIA 1973 A „REGATEI SNAGOV" LA CAIAC-CANOE

SPORTIVI DIN 14 ȚĂRI LA STARTUL UNUI VERITABIL FESTIVAL NAUTIC

- **Opinii ale unor antrenori români și străini înaintea competiției**
- **Ivan Patzaichin — capul de afiș al lotului român**
- **În programul zilei: seriile și finalele probelor olimpice**

Ieri, de dimineață, am luat drumul Snagovului pentru a ne nota cîteva dintre ultimele amănunte care precedau regata internațională de caiac-canoe. Credeam că vom sosi suficient de devreme pentru a „prinde" sportivii înainte de lansarea ambarcațiunilor pe apă și, în primul moment al sosirii noastre la baza nouă, liniștea nefirească ne-a făcut să bănuim că sosisem chiar prea devreme. Ne înșelasem însă... Cu toată ora matinală, aproape toți participanții la ediția 1973 a „Regatei Snagov", care începe astăzi, se aflau pe apă! O puzderie de caiace și de canoe, o sumedenie de șalupe și o mulțime de sportivi alcătuiau un adevărat du-te-vino între baza nouă și turnul de control unde, cu cronometrele într-o mînă și „port-vocea" în cealaltă, antrenorii români și străini urmăreau antrenamentele elevilor lor.

Freamătul caracteristic ultimelor pregătiri de dinaintea unei competiții de anvergură, balizajul pistelor de concurs, turnul de sosire împodobit sărbătorește cu steagurile celor 14 țări participante la regată — totul dovedea că întrecerile sînt așteptate cu deosebit interes, că organizatorii s-au străduit (și au reușit!) să asigure cele mai bune condiții și că atît antrenorii, cît și sportivii, chiar dacă trăiesc emoțiile primelor starturi, își desfășoară cu febrilitate ultimele pregătiri.

Garnitura Bulgariei, sosită la 9 în Gara de Nord, se afla deja pe apele Snagovului la 10,30! Secretarul general al federației de specialitate bulgare, **prof. Nicola Velev,** ne spunea: **„Pentru noi, ca de altfel și pentru celelalte țări participante la „Regata Snagov", întrecerile care încep mîine** (azi — nr.) **sînt deosebit de importante, întrucît ne permit o evaluare exactă a forțelor de care dispunem înaintea apropiatelor campionate mondiale. Am deplasat la Snagov cea mai bună garnitură și sperăm că vom face o figură onorabilă".**

Echipa Spaniei, pentru a doua oară în țara noastră, s-a pregătit timp de o lună de zile pe pistele de concurs ale Snagovului, caiaciștii și canoiștii iberici fiind a-

Horia ALEXANDRESCU

(Continuare în pag. a 3-a)

Ivan Patzaichin — *capul de afiș al reprezentativei României — la unul din ultimele antrenamente pe apele Snagovului.*

Foto: Dragoș NEAGU

CINE VA PROMOVA ÎN DIVIZIA A LA FOTBAL?

POLITEHNICA IAȘI SAU METALUL BUCUREȘTI?

Răspunsul îl vom avea mîine, la sfîrșitul jocurilor de la Rm. Vîlcea și Oltenița

Epilogul sezonului competițional fotbalistic 1972—1973 are loc mîine la Rm. Vîlcea și Oltenița, orașe care programează întîlnirile **Chimia Rm. Vîlcea — Politehnica Iași** și **S.N. Oltenița — Metalul București.** Amînate din cauza rejucării finalei „Cupei României", aceste două partide prezintă importanță numai pentru oaspeți. Într-adevăr, mîine la prînz, după consumarea celor 90 minute de joc, vom ști care dintre aceste două formații, **Politehnica Iași** sau **Metalul București,** va promova în Divizia A.

Situația în clasament a celor două pretendente la promovare — înaintea partidelor de mîine — este următoarea:

1. **Politehnica Iași**	29	15	6	8	54—28	36
2. **Metalul București**	29	14	8	7	39—23	36

Consultînd acest clasament, observăm că ambele formații au același număr de puncte (36), dar Politehnica beneficiază de un golaveraj superior (+26) față de numai +16 cît are Metalul București. Deci o diferență de 10 goluri în favoarea ieșenilor...

Iată de ce șanse mai mari are formația studențească, gîndindu-ne și la faptul că ea întîlnește un adversar care, în ultimele două săptămîni, a făcut mari eforturi de ordin fizic, pentru a intra în posesia „Cupei României". Dacă, însă, ieșenii vor pierde chiar și numai un punct la Rm. Vîlcea, iar Metalul va obține victoria la Oltenița, bucureștenii promovează în prima divizie.

Jucătorii celor două echipe s-au pregătit cu toată atenția în cursul acestei săptămîni. Metalul va prezenta formația completă, în schimb, la Politehnica nu va juca Ianul.

Meciurile sînt programate cu începere de la ora 10 și vor fi conduse de următorii arbitri: **Chimia Rm. Vîlcea — Politehnica Iași** de **I. Rus** (Tg. Mureș), iar **S.N. Oltenița — Metalul București** de **N. Cursaru** (Ploiești).

MĂSURI ALE F.R. FOTBAL PENTRU PREGĂTIREA NOULUI SEZON

Aseară a avut loc ședința Biroului Federației Române de Fotbal în cadrul căreia președintele forului de specialitate, **Mircea Angelescu,** a prezentat o informare cu privire la măsurile pe care le va lua în vederea pregătirii viitorului sezon competițional, dintre care subliniem: **convocarea antrenorilor echipelor de Divizia A la 9 iulie și ai echipelor de Divizia B la 16 iulie; consfătuirea arbitrilor republicani în perioada 27—30 iulie; organizarea, în perioada 1—12 august, cu sprijinul Consiliilor Județene pentru Educație Fizică și Sport a ședințelor pe plan județean cu toți antrenorii, arbitrii și secțiile de fotbal pentru discutarea sarcinilor ce revin în noul sezon pentru îmbunătățirea procesului de instruire și a muncii educative a fotbaliștilor din toate eșaloanele; începerea acțiunii de omologare a terenurilor de fotbal care va dura pînă la 5 august; măsuri privind organizarea taberelor de copii și juniori, în perioada 15 iulie — 15 august, la Brașov, Rm. Vîlcea și Snagov.**

La punctul II s-a discutat despre **stadiul pregătirii echipei naționale pentru sezonul de toamnă, relevîndu-se necesitatea exigenței sporite și mobilizării tuturor factorilor pentru asigurarea celor mai bune condiții de pregătire la echipa națională și la cluburi în vederea calificării în turneul final al Campionatului Mondial.**

În încheierea ședinței, **general locotenent Marin Dragnea, prim-vicepreședinte al C.N.E.F.S. a apreciat pozitiv munca Biroului F.R.F. și a indicat luarea tuturor măsurilor politico-organizatorice în vederea desfășurării în cele mai bune condiții a noului sezon fotbalistic și, în primul rînd, în vederea atingerii obiectivului central — calificarea echipei naționale în turneul final al Campionatului Mondial.**

MÎINE, LA FOCȘANI

MARATONIȘTII ÎȘI DESEMNEAZĂ CAMPIONUL

Sezonul estival, sezon „mort" pentru unele ramuri sportive, este, pentru atletism, perioada competițională cea mai intensă. După ce la sfîrșitul săptămînii trecute a fost dat startul în „campania" internațională a atleților noștri, prin participarea echipelor reprezentative de seniori și senioare la Atena și Reggio Emilia — activitatea continuînd în acest week-end cu triunghiularul de juniori de la Erfurt și cu „mondialele" școlare de la Atena —, mîine se va desfășura și întîiul campionat republican atletic din acest an. Primii care își vor desemna campionul național sînt maratoniștii, acești veritabili performeri ai atletismului, despre ale căror rezultate se vorbește întotdeauna la superlativ, dar ale căror evoluții se consumă cel mai adesea în anonimat.

Continuînd o inițiativă pe care am mai remarcat-o, Federația își menține hotărîrea de a îmbogăți harta atletică a țării prin crearea cît mai multor centre. Alegerea orașului Focșani ca loc de disputare a campionatului național de maraton — peste o săptămînă, tot aici se va desfășura și campionatul republican al juniorilor de categoria a III-a — este, în acest sens, binevenită.

Nu ne îndoim că gazdele acestei întreceri au făcut toate eforturile pentru a răspunde exigențelor unui asemenea concurs.

În ceea ce privește participarea, pe listele de înscrieri trimise la federație figurează peste 30 de alergători, în frunte — așa cum am mai anunțat — cu campionul ediției precedente (și în același timp deținătorul celei mai bune performanțe românești), dinamovistul **Nicolae Mustață.** Mai remarcăm prezența la start a colegilor săi de club **Moise Hatoș** și **Ion Jager,** a suceveanului **Aurel Scolobiuc,** a romașcanului **Mihai Păduraru** etc.

Plecarea se va da la ora 9, din fața sediului C.J.E.F.S. Vrancea.

CADEȚII ATLETISMULUI ROMÂNESC EVOLUEAZĂ ÎN ORAȘUL FLORILOR

ERFURT, 6 (prin telefon, de la trimisul nostru).

Echipele de juniori ale României se află de cîteva ore în orașul flo-

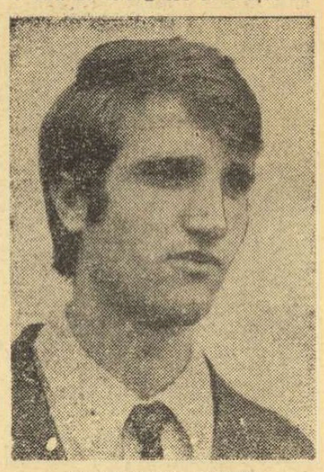

GHEORGHE GHIPU

rilor și al grădinilor, vestit în întreaga R.D. Germană nu numai pentru imensele spații verzi, împodobite cu zeci de aranjamente florale, dar și pentru vechea universitate, unde a învățat Martin Luther, pentru celebrul Kröner Brücke, un pod peste rîul Gera — unic în felul său, prin căsuțele și străduța care intră în construcția sa, prin binecunoscuta întreprindere ce fabrică mașinile de scris Optima. Este orașul marelui campion Roland Matthes, singurul înotător din lume neînvins în ultimii 6 ani, al lui Dieter Fromm, Manfred Matuschewski și Siegfrid Hermann — celebrii alergători care au dominat probele de semifond și fond în deceniul trecut, încununîndu-și activitatea cu mai multe titluri și recorduri continentale.

Pe stadionul Gheorghi Dimitrov totul este gata pentru startul juniorilor din România, R.D. Germană și Polonia, prevăzut pentru sîmbătă la ora 14, ora locală. Pista de tartan se prezintă în condiții excelente, instalațiile sînt dintre cele mai moderne. Singurul inconvenient ar fi ora de concurs, stabilită în funcție de orarul campionatelor europene de la Duisburg. La Erfurt, termometrul înregistrează zilnic 30 de grade la umbră, fapt care în mod cert va influența evoluția sportivilor.

În cursul dimineții de vineri, reprezentanții noștri au luat un prim contact cu locul de întrecere. Cu mare interes a fost urmărit programul lui Gheorghe Ghipu, al cărui proaspăt record european (3:39,0 — 1 500 m) a făcut senzație printre specialiști. Alergarea sa a fost urmărită tot timpul de Matuschewski și Hermann, actualmente antrenori ai clubului „Turbine". Din păcate, campionul nostru acuză o mai veche durere la piciorul sting, fapt care probabil îl va împiedica să forțeze în ambele curse mai mult decît i-ar fi necesar pentru obținerea victoriilor.

Iată și cîteva informații despre adversarii noștri. Polonezii continuă să fie așteptați în localitate la ora convorbirii telefonice. În schimb, echipele țării gazdă au adunat la Erfurt tot ce are mai valoros nou val: pe Klaus Dieter Kurrat (cu 10,1 și 20,7 la 100 și 200 m), pe Wolfgang Schmidt (proaspăt recordman european) cu 19,19 m la greutate și 59,70 m la disc, Udo Bayer — 19,04 m la greutate, Barbel Eckardt, cu 11,3 și 13,4 la 100 m și 100 mg etc.

Formațiile R.D. Germane pornesc mari favorite în această întrecere, examen important al atleților înaintea campionatelor europene din luna august.

Adrian VASILIU

PROIECT

REGULAMENTUL COMPETIŢIEI SPORTIVE DE MASĂ CU CARACTER REPUBLICAN

Competiţia sportivă de masă cu caracter republican pentru pionieri, elevi, **studenţi**, militari, tineri muncitori şi ţărani, **are** ca scop cuprinderea acestora în practicarea organizată a exerciţiilor fizice şi sportului pentru dezvoltarea armonioasă, fizică şi morală, întărirea sănătăţii şi călirea fizică, pentru ridicarea capacităţii lor de muncă.

În acelaşi timp, ea dă posibilitatea copiilor şi tineretului să se întreacă în mod organizat într-o competiţie de mare amploare, creînd în acest fel premisele depistării şi selecţionării elementelor dotate pentru activitatea sportivă de performanţă.

I. PARTICIPANŢI

La această competiţie pot participa toţi copiii şi tinerii care **nu sînt legitimaţi** la un club sau asociaţie sportivă la una din ramurile de sport.

Competiţia sportivă de masă cu caracter republican se va organiza pentru copii şi tineret pe următoarele categorii de vîrstă:

— categoria I: 6—10 ani, pionieri şi şcolari;

— categoria a II-a: 11—14 ani, pionieri şi şcolari;

— categoria a III-a: 15—18 ani, elevi;

— categoria a IV-a: peste 15 ani, tineri din întreprinderi, instituţii, cooperaţia meşteşugărească şi din mediul rural (inclusiv ucenicii la locul de muncă din întreprinderi şi cooperaţie şi elevii din mediul rural);

— categoria a V-a: peste 19 ani, studenţi şi militari.

Concurentul care a luat parte la prima etapă a competiţiei şi pe parcursul desfăşurării ei depăşeşte limita de vîrstă admisă de regulament poate concura şi în celelalte etape în cadrul grupei de vîrstă la care a început întrecerea.

De asemenea, un concurent poate participa în continuare la competiţie chiar dacă, după ce a luat parte la una sau mai multe etape, a fost legitimat, între timp, în cadrul unei şcoli sportive, asociaţie sau club sportiv.

Legitimarea participanţilor se va face pe baza carnetului de elev, de student, de militar, a legitimaţiei de serviciu pentru tinerii din întreprinderi, instituţii şi cooperaţie, a adeverinţei eliberate de consiliul popular pentru tinerii din mediul rural.

Dreptul de participare la faza superioară se certifică prin înscrierea în concurs de către asociaţia sportivă (consiliul organizaţiei pionierilor şi conducerea şcolii, în şcolile generale de 8 ani) şi organele teritoriale departamentale, pe baza rezultatelor obţinute în fiecare etapă. Toţi participanţii la competiţie sînt obligaţi să efectueze vizita medicală.

II. CONDUCEREA, ORGANIZAREA ŞI DESFĂŞURAREA COMPETIŢIEI

Conducerea, organizarea, îndrumarea şi controlul desfăşurării competiţiei republicane revin Consiliului Naţional pentru Educaţie Fizică şi Sport, în colaborare cu Consiliul Central al Uniunii Generale a Sindicatelor din România, Comitetul Central al Uniunii Tineretului Comunist, Consiliul Naţional al Organizaţiei Pionierilor, Uniunea Asociaţiilor Studenţilor Comunişti din România, Ministerul Educaţiei şi Învăţămîntului, Ministerul Apărării Naţionale, Ministerul de Interne, Ministerul Sănătăţii, Uniunea Naţională a Cooperativelor Agricole de Producţie şi Uniunea Centrală a Cooperativelor Meşteşugăreşti. Reprezentanţii acestor organizaţii formează comisia centrală. Asemenea comisii vor fi constituite şi la nivelul judeţelor, municipiilor şi oraşelor.

În şcoli, facultăţi, întreprinderi, instituţii, cooperative, unităţi militare şi la sate, organizarea concursurilor revine consiliilor asociaţiilor sportive, organizaţiilor de pionieri, U.T.C. şi sindicale, sub îndrumarea organelor şi organizaţiilor de partid. Competiţia republicană cu caracter de masă se organizează cu ediţie de iarnă şi de vară. Ea se va desfăşura astfel:

ETAPA I: PE ASOCIAŢII SPORTIVE ŞI ŞCOLI GENERALE DE 8 ANI

Întrecerile vor fi organizate în toate şcolile generale de 8 ani şi în toate asociaţiile sportive şi cercurile sportive din şcolile generale de 10 ani, licee, şcoli profesionale, întreprinderi, instituţii, sate, unităţi militare, instituţii de învăţămînt superior, începînd cu clasa, anul de studii, atelierul, secţia, sectorul de producţie etc.

ETAPA A II-a: PE CENTRE DE COMUNA, ORAŞE, MUNICIPII

La această etapă participă primii trei clasaţi la ramurile de sport individuale şi echipele clasate pe locul I, la etapa pe asociaţii sportive şi şcoli generale de 8 ani.

În funcţie de condiţiile existente şi posibilităţile de organizare din fiecare localitate, pot fi invitaţi la această etapă şi sportivi clasaţi pe locurile IV—VI la etapa I.

ETAPA A III-a: PE JUDEŢE

Participă la întreceri primii trei clasaţi la ramurile de sport individuale şi echipele clasate pe locul I la etapa pe centre de comune, oraşe, municipii.

ETAPA A IV-A: INTERJUDEŢEANĂ (ZONALĂ)

Etapa zonală se va desfăşura numai pentru acele ramuri de sport care necesită aceasta. Numărul de zone şi ramuri de sport în care se vor întrece tinerii şi copiii vor fi stabilite de către organizatori.

ETAPA A V-A: FINALA PE ŢARĂ

La această etapă participă sportivii şi echipele care s-au clasat pe primul loc la etapele judeţene şi zonale (la ramurile de sport la care se organizează).

Etapele I şi a II-a vor fi organizate în fiecare an, iar etapele a III-a, a IV-a şi a V-a numai în anii pari.

Pionierii şi şcolarii, cuprinşi în categoria de vîrstă 6—10 ani, vor participa anual numai la primele două etape.

Competiţia se va desfăşura de la etapa I pînă la etapa a V-a inclusiv pe următoarele departamente:

1. **C.N.O.P. şi M.E.I.**: pentru pionieri şi şcolari din mediul urban şi rural incluşi în categoriile I—II.

2. **U.T.C. şi M.E.I.**: pentru elevii din mediul urban şi rural incluşi în categoria a III-a de vîrstă.

3. **U.A.S.C.R. şi M.E.I.**: pentru studenţi.

4. **U.G.S.R. şi U.T.C.**: pentru tinerii din întreprinderi şi instituţii incluşi în categoria a IV-a de vîrstă.

5. **UCECOM şi U.T.C.**: pentru tinerii care îşi desfăşoară activitatea în cooperaţia meşteşugărească şi fac parte din categoria a IV-a de vîrstă.

6. **U.T.C. şi U.N.C.A.P.**: pentru tinerii din mediul rural incluşi în categoria a IV-a de vîrstă.

7. **M.A.N., M.I. şi U.T.C.**: pentru tinerii din cadrul forţelor armate.

COMPETIŢIA DE IARNĂ VA CUPRINDE, PE CATEGORII DE TINERI, URMĂTOARELE RAMURI DE SPORT ŞI PROBE

PIONIERI ŞI ŞCOLARI

Schi: cros pe schiuri, băieţi — 2 km; fete — 1 km., pentru categoriile 11—14 ani; probă alpină (slalom) băieţi şi fete pentru categoriile de 6—10 ani şi 11—14 ani

Patinaj: băieţi şi fete pentru categoria 6—10 ani — 100 m.; băieţi şi fete pentru categoria 11—14 ani — 200 m.

Săniuţe: băieţi şi fete pentru categoriile 6—10 ani şi 11—14 ani.

Şah: băieţi şi fete, individual, pentru categoriile 6—10 ani şi 11—14 ani

Tenis de masă: băieţi şi fete, individual, pentru categoria 11—14 ani.

ELEVI

Schi: cros pe schiuri, băieţi — 3 km.; fete — 1,5 km.; probă alpină (slalom) — băieţi şi fete.

Patinaj: băieţi — 500 m.; fete — 300 m.

Săniuţe: băieţi şi fete.

Şah: băieţi şi fete, individual.

Tenis de masă: băieţi şi fete, individual.

STUDENŢI

Schi: cros pe schiuri, băieţi — 3 km.; fete — 1,5 km.; probă alpină (slalom) — băieţi şi fete.

Şah: băieţi şi fete, individual.

Tenis-masă: băieţi şi fete, individual.

TINERI DIN ÎNTREPRINDERI ŞI INSTITUŢII

Schi: cros pe schiuri, băieţi — 3 km.; fete — 1,5 km.; probă alpină (slalom), băieţi şi fete.

Şah: băieţi şi fete, individual.

Tenis de masă: băieţi şi fete, individual.

Trîntă: categoriile de greutate: pînă la 55 kg.; 55—60 kg.; 61—67 kg.; 68—75 kg.; 76—83 kg.; peste 84 kg.

TINERI DIN COOPERAŢIA MEŞTEŞUGĂREASCĂ

Schi: cros pe schiuri, băieţi — 3 km.; fete — 1,5 km.

Şah: băieţi şi fete, individual.

Tenis de masă: băieţi şi fete, individual.

TINERI DIN MEDIUL RURAL

Schi: cros pe schiuri, băieţi — 3 km.; fete — 1,5 km.; probă alpină (slalom), băieţi şi fete.

Şah: băieţi şi fete, individual.

Tenis-masă: băieţi şi fete, individual.

Trîntă: categoriile de greutate: pînă la 55 kg.; 55—60 kg.; 61—67 kg.; 68—75 kg.; 76—83 kg.; peste 84 kg.

MILITARI

Schi: triatlon (fond, slalom, coborîre); ştafetă 5x10 km.; probe alpine şi ştafete aplicativ-militare.

NOTĂ: Proba alpină de schi (slalomul) se va organiza pentru toate categoriile de tineri numai în judeţele care au pe teritoriul lor condiţiile naturale necesare.

COMPETIŢIA DE VARĂ VA CUPRINDE, PE CATEGORII DE TINERI, URMĂTOARELE RAMURI DE SPORT ŞI PROBE

PIONIERI ŞI ŞCOLARI

Atletism: Triatlon (40 m. plat, săritura în lungime, aruncarea mingii de oină), individual şi pe echipe, pentru băieţi şi fete, la categoria 6—10 ani.

Atletism: Tetratlon (60 m. plat, săritură în lungime, săritură în înălţime, aruncarea mingii de oină), individual şi pe echipe, pentru băieţi şi fete, la categoria 11—14 ani.

Gimnastică: băieţi — categoriile 6—10 ani şi 11—14 ani, ansamblu; fete — categoriile 6—10 ani şi 11—14 ani, ansamblul de gimnastică modernă.

Înot: 50 m. liber şi 50 m. bras, categoria 6—10 ani, băieţi şi fete; 100 m. liber şi 100 m. bras, categoria 11—14 ani, băieţi şi fete.

Handbal: echipe, băieţi şi fete categoria 11—14 ani.

Fotbal: categoria 11—14 ani; minifotbal — categoria 6—10 ani, băieţi.

Oină: echipe băieţi categoria 11—14 ani.

Tir: individual, băieţi şi fete; cu arcul pentru categoria 6—10 ani şi cu arma cu aer comprimat pentru categoria 11—14 ani.

Cicloturism: echipe mixte pentru categoria de vîrstă 11—14 ani.

Orientare turistică: echipe, băieţi şi fete, pentru categoria de vîrstă 11—14 ani.

Ştafeta iscusinţei şi îndemînării: echipe mixte sau separat de băieţi şi fete, pentru categoria de vîrstă 11—14 ani.

ELEVI

Atletism: Pentatlon: (100 m. plat, săritură în lungime, săritură în înălţime, aruncarea greutăţii, 1500 m. plat băieţi şi 800 m. plat fete), individual şi pe echipe, pentru băieţi şi fete.

Gimnastică: ansamblu de gimnastică modernă pentru fete.

Înot: 100 m. liber, 100 m. bras şi 100 m. spate, băieţi şi fete.

Baschet: echipe, băieţi şi fete.

Handbal: echipe, băieţi şi fete.

Fotbal: echipe, băieţi.

Volei: echipe, băieţi şi fete

Oină: echipe, băieţi.

STUDENŢI

Atletism: 100 m. plat, 1500 m. plat, săritura în lungime, săritura în înălţime, aruncarea greutăţii — băieţi; 100 m. plat, 800 m. plat, săritura în lungime, săritura în înălţime, aruncarea greutăţii — fete.

Înot: 100 m. liber, 100 m. bras, 100 m. spate — băieţi şi fete.

Baschet: echipe, băieţi şi fete.

Handbal: echipe, băieţi şi fete

Fotbal: echipe, băieţi.

Volei: echipe, băieţi şi fete.

TINERI DIN ÎNTREPRINDERI ŞI INSTITUŢII

Atletism: băieţi şi fete: 100 m. plat, săritura în lungime, aruncarea greutăţii; 1500 m. plat — băieţi şi 800 m. plat — fete.

Ciclism biciclete de oraş: 5 km. băieţi şi 3 km. fete.

Înot: 100 m. liber, 100 m. bras, 100 m. spate — băieţi şi fete.

Handbal: echipe, băieţi şi fete

Fotbal: echipe, băieţi.

Volei: echipe, băieţi şi fete

Popice: individual, băieţi şi fete

Oină: echipe, băieţi.

TINERI DIN COOPERAŢIA MEŞTEŞUGĂREASCĂ

Atletism: băieţi şi fete: 100 m. plat, săritura în lungime, aruncarea greutăţii; 1500 m. plat — băieţi şi 800 m. plat — fete.

Handbal: echipe, băieţi şi fete.

Volei: echipe, băieţi şi fete.

Popice: individual, băieţi şi fete.

Oină: echipe, băieţi.

TINERI DIN MEDIUL RURAL

Atletism: 100 m. plat, 1500 m. plat, săritura în lungime, aruncarea greutăţii — băieţi; 100 m. plat, 800 m. plat, săritura în lungime, aruncarea greutăţii — fete.

Ciclism biciclete de oraş: 5 km. — băieţi; 3 km. — fete.

Handbal: echipe, băieţi şi fete.

Fotbal: echipe, băieţi.

Volei: echipe, băieţi şi fete

Popice: individual, băieţi şi fete

Oină: echipe, băieţi.

MILITARI

Atletism: 100 m. plat, 400 m. plat, 1500 m. plat, săritura în lungime, săritura în înălţime, aruncarea greutăţii, aruncarea grenadei, 4x100 m., cros.

Înot: 100 m. liber, 100 m. bras, 100 m. pe o parte.

Gimnastică: bară fixă, paralele, săritura peste cal.

Box, judo, lupte, tir, fotbal, handbal, volei, oină, probe şi ştafete aplicative militare.

★

• La ramurile de sport pe echipe, se calificǎ în etapele superioare echipa selecţionată a unităţii (şcoală generală de 8 ani, institut de învăţămînt superior, asociaţie sportivă).

• Atît pentru ramurile de sport cuprinse în ediţia de iarnă, cît şi pentru cele din ediţia de vară, federaţiile sportive vor întocmi protocoale, care vor face parte integrantă din prezentul regulament.

• La etapa finală pe ţară, se va întocmi un clasament pe judeţe în cadrul fiecărui departament. De asemenea, prin cumularea numărului de puncte obţinut de judeţe în clasamentele departamentale se va întocmi un clasament general al competiţiei de masă cu caracter republican.

• Perioadele de desfăşurare ale etapelor vor fi stabilite de fiecare departament, în funcţie de condiţiile şi posibilităţile sale concrete. Comisia centrală va stabili datele de desfăşurare a finalei pe ţară, atît pentru ediţia de iarnă, cît şi pentru cea de vară.

• În anii în care se organizează etapele finale pe ţară, acestea se vor desfăşura la aceeaşi dată pentru toate departamentele, comisia centrală alegînd una din următoarele variante:

— toate departamentele şi toate ramurile de sport în acelaşi oraş;

— în oraşe diferite, pe departamente;

— în oraşe diferite pe ramuri de sport cu toate departamentele.

III. TITLURI ŞI PREMII

Învingătorii etapelor I, a II-a şi a III-a vor fi declaraţi cîştigători ai competiţiei pe asociaţia sportivă, şcoală, municipiu şi judeţ, în cadrul fiecărui departament.

Învingătorii în etapa a V-a vor primi titlul de cîştigători departamentali ai competiţiei republicane de masă.

În cadrul fiecărei etape sportivii şi echipele clasate pe primele trei locuri vor primi diplome, plachete, medalii şi cupe conform dispoziţiunilor financiare în vigoare.

IV. CONDIŢII ADMINISTRATIVE

În toate etapele, bazele sportive pe care se vor desfăşura întîlnirile din cadrul competiţiei republicane cu caracter de masă vor fi puse la dispoziţie **GRATUIT**.

De asemenea, **NU SE VOR PLĂTI** baremuri pentru jocurile sau reuniunile arbitrate.

Cheltuielile privind transportul, cazarea şi masa pentru participanţi, precum şi premiile, vor fi suportate de fiecare departament, Uniunea Generală a Sindicatelor, Uniunea Tineretului Comunist, Organizaţia Pionierilor, Uniunea Asociaţiilor Studenţilor Comunişti din România, Ministerul Educaţiei şi Învăţămîntului, Uniunea Centrală a Cooperativelor Meşteşugăreşti, Ministerul Apărării Naţionale şi Ministerul de Interne, pentru categoria respectivă de tineri, în funcţie de specificul fiecăruia.

V. DISPOZIŢII FINALE

Competiţia sportivă de masă cu caracter republican este unica acţiune de acest gen ce se adresează sportivilor nelegitimaţi, care se desfăşoară cu etape judeţene, interjudeţene (zonale) şi finală pe ţară, celelalte competiţii pentru această categorie de participanţi organizîndu-se numai pînă la etapa pe localitate.

HANDBAL

A.S.A. TG. MUREŞ — PENTRU PRIMA OARĂ ÎN EŞALONUL FRUNTAŞ

În cîteva rînduri, handbaliştii de la **A. S. Armata Tg. Mureş** au pierdut de puţin promovarea în primul eşalon al campionatului nostru. Ei au ocupat cu regularitate locuri de frunte într-una din seriile Diviziei B, dar niciodată nu au urcat pe treapta cea mai înaltă. Sezonul recent încheiat, echipa militară l-a început remarcabil, realizînd şase victorii din tot atîtea meciuri. Însă tinerii de la A.S.A. nu au mai rezistat apoi aceluiaşi ritm, cedînd puncte preţioase, dintre care două pe teren propriu, în faţa principalei contracandidate, C.S.M. Reşiţa. În retur, „dialogul la distanţă" dintre cele două echipe a continuat pînă la ultima confruntare, pînă la meciul direct, disputat la Reşiţa. Au cîştigat jucătorii de la C.S.M. Dar, de această dată, soarta nu a mai fost aşa de crudă cu mureşenii, care, ocupînd locul secund în serie au căpătat dreptul de a juca în turneul de baraj pentru Divizia A, de la Braşov. Nu a fost deloc uşor, mai ales că la această întrecere erau prezente echipe cu o experienţă competiţională mai mare, toate trecute prin „focul" Diviziei A. Mai ambiţioşi ca oricînd, talentaţii handbaliştii militari au reuşit să-şi împlinească visul — promovarea printre cei mai buni din ţară.

Noua divizionară A este o formaţie în care, pe lîngă jucători cu rutină ca **Paraschiv** (fost la Politehnica Timişoara), **Feher** (fost la Dinamo Bucureşti şi selecţionat în lotul reprezentativ de tineret), **Secăşan** (fost la Independenţa Sibiu), **Maşca, Fülop, Bucioacă**, întîlneşti tineri dotaţi, dornici de afirmare: **Doagă, Cioară, Samşudean, Deteşan, Ionescu.** Conducerea asociaţiei (preşedintele secţiei — lt. col. **Vasile Moga**) a acordat o deosebită atenţie echipei de handbal, merite avînd în acest sens şi secretarul A.S.A., lt. col. **Gh. Pintilie.** Handbalul este, în general, iubit de mureşeni şi această recentă promovare a militarilor va contribui, desigur, şi ea la cîştigarea de noi adepţi.

Nu putem încheia succinta noastră prezentare fără a aminti de antrenorul formaţiei, **Ludovic Berekmeri**, om harnic şi priceput, care s-a străduit şi a reuşit să formeze o adevărată echipă.

G. RAEŢCHI

Lotul echipei de handbal A.S.A.. De la stînga spre dreapta: Prof. L. Berekmeri *(antrenor)*, I. Secăşan, L. Paraschiv, M. Cioară, Şt. Naghi, I. Feher, M. Ionescu, M. Bucioacă *(sus)*; G. Doagă, I. Deteşan, V. Cocea, I. Fülop, H. Samşudean, N. Maşca *(jos)*.

CUM AU FOST REPARTIZATE PE SERII FORMAŢIILE DIN CELE DOUĂ DIVIZII A

Cu prilejul şedinţei anuale a Comitetului Federal, o bună parte dintre participanţi au făcut, în intervenţiile lor, o serie de propuneri, menite să contribuie la o mai bună desfăşurare a competiţiilor republicane. Cu operativitatea care-l caracterizează, Biroul federal a luat în discuţie toate aceste recomandări şi, după o analiză amănunţită a eficienţei lor, a adoptat hotărîri corespunzătoare.

Unul din amendamentele propuse se referea la modul de repartizare a echipelor divizionare A în cele două serii ale viitoarei ediţii a disputei pentru titlu. Biroul federal stabilise ca această repartizare să se facă pe baza clasamentului campionatului trecut în felul următor: **SERIA I (locurile 1, 3, 5, 7); SERIA a II-a (2, 4, 6, 8)**, urmînd ca echipele promovate direct **(C.S.M. Reşiţa şi S.C. Bacău)**, ca şi cele ce vor ocupa **primele două locuri ale turneului de baraj să fie repartizate ulterior.** Această decizie a fost contestată de unii dintre participanţii la şedinţa plenară a Comitetului Federal, care au făcut alte propuneri. Analizînd situaţia, Biroul federal a decis ca repartizarea formaţiilor fruntaşe în cele două serii ale viitorului campionat divizionar să se facă astfel: MASCULIN: locurile 1, 3, 5, 7, S.C. Bacău şi A.S.A. Tg. Mureş (seria I), locurile 2, 4, 6, 8, C.S.M. Reşiţa şi C.S.M. Galaţi (seria a II-a); FEMININ: aceleaşi locuri pentru seria I şi, în plus, Confecţia Bucureşti şi Mureşul Tg. Mureş, iar în seria a II-a, alături de celelalte patru divizionare, vor juca C.S.M. Sibiu şi Universitatea Iaşi.

În legătură cu altă propunere în care se solicita îmbogăţirea calendarului competiţional din sezonul de toamnă, Biroul federal face recomandarea ca, pentru rezolvarea acestui deziderat, comisiile locale de handbal să manifeste mai multă iniţiativă, mai multă operativitate, organizînd întreceri pe plan local, cu mijloace proprii, fără cheltuieli mari. Asemenea întreceri au loc în unele judeţe şi ele se bucură de un frumos succes, ceea ce constituie un argument convingător pentru ca şi alţii să procedeze la fel.

De asemenea, ţinînd seama de propunerile făcute, s-a hotărît ca, în viitor, turneele de sală ale campionatului diviziei A să fie programate, pe cît posibil, în centre neutre, **pentru ca să existe condiţii egale de întrecere pentru toate echipele participante.**

ÎN ACTUALITATE: TABERELE DE JUNIORI

Una dintre preocupările centrale ale Biroului federal, mai ales în această perioadă de vacanţă, o constituie buna organizare a activităţii cu juniorii şi copiii. În acest sens, în ultimul timp, au fost întocmite şi discutate planurile de pregătire şi de organizare a taberelor de vară ale federaţiei, care se desfăşoară cu sprijinul nemijlocit al Ministerului Educaţiei şi Învăţămîntului.

În această vară, tabăra de juniori va avea loc **între 15 iulie şi 10 august în oraşul Gh. Gheorghiu-Dej**, colectivul de antrenori fiind următorul: **Petre Cercel** (coordonator), **Florea Georgescu, Gh. Zamfir, N. Danieleanu, V. Diaconu, Gh. Ionescu, Cristian Petrescu, V. Iordache şi D. Olteanu**, iar cea rezervată junioarelor se va organiza **în aceeaşi perioadă de timp la Bistriţa**, sub îndrumarea următorului colectiv: **D. Popescu-Colibaşi** (responsabil), **Artur Hofmann** (consilier), **Gr. Niţă, Gh. Predescu, Ion Paraschiv, Ov. Toc, Cr. Dantze, N. Mateiaş, C. Cojocaru, Ion Mătăsaru şi Ioniţă Achim.** Important este faptul că pe lîngă fiecare profesor-antrenor va funcţiona şi cîte un student de la cursul de specializare — fireşte, handbal — al **I.E.F.S.** În felul acesta, viitorii profesori vor căpăta un plus de experienţă în munca cu juniorii.

CURSUL INTERNAŢIONAL DE ARBITRI

Tradiţionalul curs de arbitri, pe care îl organizează anual forul internaţional, va avea loc anul acesta în localitatea Burgas din Bulgaria. Dintre cavalerii fluierului din ţara noastră au fost invitaţi **Vasile Sidea şi Pandele Cîrligeanu.**

O NOUĂ COMPETIŢIE ÎN CALENDAR: CONCURSUL REPUBLICAN PENTRU JUNIORI DE CATEGORIA A II-A ŞI A III-A

Calendarul competiţiilor interne s-a îmbogăţit cu o nouă competiţie, a cărei apariţie pe lista întrecerilor republicane are darul să bucure, constituind o garanţie pentru dezvoltarea în anii următori a handbalului. Este vorba de organizarea **Concursului republican pentru formaţiile alcătuite din juniori de categoriile a II-a şi a III-a**, ultima fiind, de fapt, o categorie a copiilor. Renunţîndu-se la „Cupa Oraşelor", întrecere ce era rezervată celor mai mici practicanţi ai handbalului, dar care avea defectul de a nu fi pe deplin reprezentativă, s-au creat posibilităţi de a se trece la o formă superioară în desfăşurarea activităţii competiţionale a juniorilor mici şi a copiilor.

Rubrică redactată de **Călin ANTONESCU**

NOI SECŢII DE HOCHEI LA ŞCOLILE SPORTIVE ŞI LA LICEELE CU PROGRAM SPECIAL

Sezonul trecut a însemnat pentru hocheiul din ţara noastră nu numai perioada în care echipa reprezentativă şi-a valorificat, mai bine ca în alţi ani, potenţialul pe plan internaţional, ci şi un interval de timp în care s-au dat în folosinţă cîteva noi patinoare artificiale. Datorită acestui fapt, în prezent, la cunoscutul „triunghi" în care s-a înscris activitatea competiţională în ultimii ani **(Bucureşti, Miercurea Ciuc şi Galaţi**, pentru că patinoarul din Poiana Braşov continuă să fie rezervat aproape în exclusivitate agrementului) se adaugă noi centre: **Clujul** (în primul rînd...), **Constanţa, Sibiul şi Timişoara.**

Fireşte că în aceste condiţii principala atenţie trebuie acordată muncii cu copiii şi juniorii. Hocheiul pe gheaţă nu este un sport care poate fi implantat uşor, prin transferul cîtorva jucători. Dezvoltarea acestui sport, cu o atît de mare priză la public, cere răbdare şi, mai ales, concentrarea eforturilor la început în direcţia răspîndirii lui pe o scară cît mai largă în rîndurile tineretului. Ţinînd seama de toate acestea, federaţia de specialitate a luat, din timp, măsuri şi prin comisia centrală de juniori a acţionat perseverent în direcţia obţinerii sprijinului Ministerului Educaţiei şi Învăţămîntului, ca şi al organelor de specialitate existente pe plan local. Eforturile au fost încununate de succes **şi din sezonul viitor vor lua fiinţă catedre de hochei la şcolile sportive din Cluj, Constanţa, Odorhei, Sibiu, Suceava, Timişoara, Galaţi şi din alte centre unde hocheiul are condiţii de practicare.** De asemenea, la unele licee cu profil **(liceul nr. 2 Braşov, liceul „Nicolae Bălcescu" Cluj, Liceul nr. 4 Galaţi, Liceul nr. 4 Timişoara şi Liceul nr. 35 Bucureşti, ca să nu mai vorbim de Liceul nr. 1 din Miercurea Ciuc)** se organizează şi lecţii de hochei, în aşa fel încît numeroşi tineri să înceapă o instruire timpurie în acest sport.

În vederea sprijinirii acestei vaste acţiuni, Biroul federal a luat măsura de a dota fiecare şcoală sportivă cu catedră de hochei (200 crose şi 200 de pucuri), ca şi fiecare liceu (200 crose şi 100 pucuri). Nu ne rămîne decît să urăm deplin succes celor mai tineri practicanţi ai hocheiului din ţara noastră!

---

din TOATE SPORTURILE

TENIS În prima semifinală de simplu bărbaţi din cadrul „Cupei Institutului de Construcţii", V. Marcu (Dinamo) s-a impus categoric în faţa lui D. Hărădău (Steaua), pe care l-a învins uşor cu 6—4, 6—1, 6—1. Începutul partidei aparţine stelistului, care ajunge să conducă cu 4—1 şi 30—0. Din acest moment, V. Marcu are o revenire puternică şi domină copios tot restul partidei, amintindu-ne că este încă deţinătorul titlului de campion naţional. În a doua semifinală, T. Ovici (Progresul) nu lasă nici un dubiu asupra învingătorului, încă din primul set. Cu lovituri de mare fineţe şi o bună orientare tactică, el cîştigă fără drept de apel în faţa dinamovistului I. Santel cu 6—1, 6—2, 6—3. Azi, începînd de la orele 15, pe terenurile Şc. sp. nr 3 din str. Dr. Staicovici nr. 44 (intrarea prin piaţa Puişor) se va disputa finala dintre T. Ovici şi V. Marcu.

CICLISM. Campionatele municipale de semifond au fost dominate de juniorii de la Şc. sp. 3, care au cîştigat patru din cele cinci titluri şi un loc III la categoria seniori. La startul competiţiei, desfăşurată joi după-amiază pe circuitul din str. Cîmpina (traseu 1 100 m), au fost prezenţi peste 100 de sportivi care, învioraţi de soarele apărut după trei ore de ploaie torenţială, s-au întrecut cu dîrzenie pentru obţinerea titlurilor de campioni municipali. Primele locuri au fost decise de punctajul cumulat la sprinturile intermediare. Iată primii trei clasaţi la fiecare categorie: **turism — 10 ture**: 1. C. Persa (Şc. sp. 3), 2. P. Petre (Şc. sp. 2), 3. A. Sebastian (Şc. sp. 1); **semicurse — 15 ture**: 1. G. Raşcanu (Şc. sp. 33), 2. I. Spiroiu (Olimpia), 3. N. Stan (Steaua); **juniori II — 20 ture**: 1. D. Bonciu (Şc. sp. 3) 18 p, 2. T. Sîrbu (Şc. sp. 3) 11 p, 3. V. Marin (Şc. sp. 2) 11 p; **juniori I — 25 ture**: 1. C. Bonciu (Şc. sp. 3) 16 p, 2. R. Simion (Şc. sp. 1) 13 p, 3. T. Ciumeti (Şc. sp. 3) 8 p; **seniori — 40 ture**: 1. V. Pascale (Steaua) 15 p, 2. V. Selejan (Dinamo) 12 p, 3. Şt. Popescu (Şc. sp. 3) 11 p.

BASCHET Între 16 şi 18 iulie va avea loc la Dej a II-a ediţie a Turneului internaţional de baschet al României rezervat echipelor de junioare. La întrecere vor participa selecţionatele Iugoslaviei, Bulgariei, Poloniei şi României. Cu prilejul acestei mari competiţii internaţionale va fi inaugurat şi noul complex sportiv al oraşului, cuprinzînd terenuri de baschet, volei şi handbal, prevăzute cu instalaţie de nocturnă ● TRADIŢIONALUL turneu feminin de baschet dotat cu „Cupa Mării Negre" se va desfăşura la Constanţa, între 29 iulie şi 2 august. La această a XIV-a ediţie şi-au anunţat participarea echipele naţionale ale **Poloniei, Cehoslovaciei, Canadei** (pentru prima dată în ţara noastră), precum şi selecţionata României ● BASCHETBALISTELE din selecţionata studenţească a ţării noastre au început pregătirile pentru participarea la „Universiada" de la Moscova. În acest scop, sportivele românce vor lua parte la două mari turnee internaţionale. Primul se va disputa la Messina (Italia) între 11 şi 16 iulie, unde vor fi prezente reprezentativele **Iugoslaviei, României, Ungariei, R. P. Chineze şi Italiei**, iar al doilea va avea loc la Iambol (Bulgaria), între 3 şi 7 august, cu participarea formaţiilor **Bulgariei, României, Canadei, Franţei, Cehoslovaciei, Poloniei şi Uniunii Sovietice.** Lotul pregătit de antrenorii **Sigismund Ferencz şi Ion Nicolau** cuprinde printre altele, pe **Ecaterina Savu, Suzana Szabados, Ileana Gugiu, Clara Szabo, Angelica Tita, Eugenia Salcu** etc.

AERONAUTICA. Lotul naţional de planorişti a părăsit ţara, îndreptîndu-se spre Vrchlabi (Cehoslovacia), pentru a participa la cea de-a treia ediţie a Campionatelor internaţionale de zbor fără motor ale ţărilor socialiste. Reprezentanţii noştri vor concura la clasa „Standard" pe planoare de tip Foca 5. Echipa română este formată din Z. Nagy şi Nicolae Mihăiţă, şi este condusă de către antrenorul Paul Manu.

BOX În prezenţa a peste 2000 de spectatori, pe ringul instalat pe scena teatrului de vară din staţiunea Neptun a avut loc o atractivă reuniune pugilistică între selecţionatele oraşului Constanţa şi landului Bavaria. Scor final: 15—5 pentru constănţeni. Disputele au fost interesante, atractive, aplaudate cu căldură de numeroasa asistenţă. IATA REZULTATELE ÎNREGISTRATE (primii sînt trecuţi boxerii echipei gazdă): **cat. cocoş**: F. Ibrahim b. ab. 1 Nath; **cat. pană**: P. Manole p. desc. 2 Sener; **cat. semiuşoară**: A. Iacob b. ab. 2 Wendl, N. Agop p.p. Pfefer; **cat. uşoară**: A. Iliescu m.n. cu Habermeyer, I. Lică b. ab. 2 Feuerer; **cat. semimijlocie**: C. Kocsar b. ab. 2 Kantar; **cat. mijlocie mică**: Al. Tîrboi b. ab 1 Serouf; **cat. semigrea**: M. Banu b. ab. 2 Peter; **cat. grea**: I. Dascălu b. p. Seidl.

GIMNASTICA Aşa după cum am mai anunţat, echipa de gimnastică a Liceului cu program de educaţie fizică din Municipiul Gh. Gheorghiu-Dej a evoluat recent în Italia, la Mestre, lîngă Veneţia, într-un triunghiular la care au mai fost prezente selecţionatele Partizan Ljubljana şi Spes Mestre. Sportivele românce au evoluat excelent, obţinînd victoria atît pe echipe cît şi la individual compus, prin Nadia Comăneci. Iată rezultatele înregistrate: **individual compus** — Nadia Comăneci 37,70 (sărituri — 9.45, paralele — 9.10 bîrnă — 9.40, sol — 9.75), Gabriela Sabadiş 37.15 (9.10, 9.30, 9.25, 9.50), Mariana Cojanu 36,95 (9.00, 9.25, 9.35, 9.35), Georgeta Gabor 36.95 (9.25, 8.95, 9.30, 9.45) — toate eleve de la Liceul cu program de educaţie fizică din municipiul Gh. Gheorghiu-Dej, Monica Nicole (Spes Mestre) — 36,65, Iuliana Marcu (Liceul municip. Gh. Gheorghiu-Dej) 36.60. Maria Milea s-a clasat pe locul 7 cu 36,15, iar Teodora Ungureanu, care a ratat la paralele şi bîrnă, s-a clasat pe locul 10 cu 35,00 p. Pe aparate, gimnastele românce au ocupat primul loc atît pe echipe (45.95 la sărituri, 45.50 la paralele, 46.75 la bîrnă şi 47.65 la sol), cît şi la individual. Nadia Comăneci a obţinut victoria la sărituri (9.45) şi sol (9.75), Iuliana Marcu s-a clasat prima la bîrnă cu 9.45 iar Gabriela Sabadiş la paralele cu 9.30. ● LA CLUJ s-a desfăşurat joi un concurs internaţional de gimnastică între echipele de juniori C.S.M. din localitate şi M.A.V. Kiskunhalas (Ungaria). Atît la juniori mici cît şi la juniori mari gazdele au manifestat o evidentă superioritate, oglindită de locurile ocupate în clasament. La juniori mari, Lucian Grindeanu s-a clasat primul la cal (8,80), inele (9,00), sărituri (9,15) şi paralele (9,00), realizînd 53,65 la individual compus (locul I). Lucian Popa a cîştigat la sol (9,00) şi bară (9,30), ocupînd locul 2 la individual compus, cu 52,40. La juniori mici cele mai multe locuri I au fost ocupate de Dănuţ Nemeth (C.S.M.) care, cu excepţia săriturilor, s-a clasat primul la toate aparatele. Punctaj general: 257,05—242,80 în favoarea selecţionatelor C.S.M. Cluj.

OINĂ Competiţia de oină „Cupa speranţelor", al cărei act final se va desfăşura la Iaşi, între 10 şi 12 august, a programat în Capitală întrecerile fazelor pe sectoare şi etapa pe municipiu la care au participat 16 echipe.

După o suită de jocuri interesante pe parcursul cărora micii oinişti au făcut dovada pasiunii lor pentru sportul nostru naţional, pe primele locuri s-au clasat următoarele echipe: **1. Şc. gen. nr. 187 Mogoşoaia, 2. Şc. gen. nr. 173, 3. Şc. gen. nr. 185 Chitila.**

Iată şi rezultatele înregistrate între cele mai bune formaţii ale recentelor dispute: Şc. gen. 185 — Şc. gen. 187 4—9 Şc. gen. 173 — Şc. gen. 185 10—4 şi Şc. gen. 187 — Şc. gen. 173 4—2.

RUGBY Între 1 şi 15 august, formaţia divizionară **A. C. S. M. Sibiu** va efectua un turneu în U.R.S.S. Rugbyştii sibieni vor juca la **2 august** cu F.I.L.I. Moscova la **5 august** cu Burevestnik Leningrad, la **8 august** cu Lokomotiv Tbilisi, la **10 august** cu Dinamo Tbilisi, la **12 august** cu Spartak Kiev, iar la **14 august** cu Dinamo Kiev.

OFICIUL NAŢIONAL DE TURISM „CARPAŢI" — BUCUREŞTI ŞI OFICIILE JUDEŢENE DE TURISM ANUNŢĂ

• Primesc în continuare înscrieri pentru croaziera pe Dunăre pe traseul Belgrad — Budapesta — Bratislava din luna octombrie 1973 • Organizează un bogat program de excursii pe litoralul bulgăresc pentru cei ce îşi petrec vacanţele în staţiunile de pe litoral • Organizează concedii de odihnă pe serii de cîte 12 zile în staţiunile Soci (U.R.S.S.) şi Varna (Bulgaria).

• Au pus în vînzare excursii în străinătate pe trim. IV a.c. cu un bogat program de itinerare şi obiective turistice. Informaţii şi înscrieri la Agenţia O.N.T. Carpaţi Bucureşti din Calea Victoriei nr. 100 şi Oficiile şi filialele de turism din întreaga ţară.

PUBLITURISM (6832)

Agenda

ACTIVITĂȚII SPORTIVE DE MASĂ

În județul Harghita

EDIȚIA a VIII-a A „CUPEI MUNCITORULUI FORESTIER"

În județul Harghita se organizează pentru a opta oară competiția polisportivă „Cupa muncitorului forestier". Cele șapte asociații din marile întreprinderi forestiere din județ cum sînt cele din M. Ciuc, Toplița, Gălăutaș, Gheorghieni etc. s-au pregătit intens pentru organizarea primei etape a întrecerilor — pe sectoare de muncă, parchete, ateliere — care va avea loc sîmbătă. „Cupa muncitorului forestier" se dispută la atletism, fotbal, volei, natație, popice, handbal și tenis de masă. Etapa pe localități a competiției va avea loc în ziua de 12 august, iar finala, cu două săptămîni mai tîrziu, la Toplița.

★

Consiliul județean pentru educație fizică și sport Harghita, în colaborare cu organul județean sindical, organizează la sfîrșitul acestei săptămîni o mare întrecere la orientare turistică. La confruntarea din pădurea Șuta, de la marginea orașului Miercurea Ciuc, vor participa numeroși iubitori ai turismului, începînd de la pionieri pînă la oameni cu tîmple argintii, toți cei care îndrăgesc sportul cu harta și busola.

V. PAȘCANU, coresp.

GIMNASTICA LA LOCUL DE MUNCĂ CÎȘTIGĂ NOI ADEPȚI

Datorită preocupării manifestate de organele sportive locale și de consiliile de conducere, în trei mari institutii din municipiul Galați a fost introdusă gimnastica în producție. Este vorba de Institutul județean de proiectări, Întreprinderea poligrafică și ICEPRONAV (Inst. de proiectări navale) unde, zilnic, se execută, sub îndrumarea unor profesori de sport, un program de exerciții.

Acțiunea (ce se impune a fi extinsă) se bucură de mult interes, deoarece cei ce practică deja gimnastica la locul de muncă s-au convins de binefacerile ei.

T. SIRIOPOL, coresp. județean

„DELFIN '73"—ÎN ACȚIUNE

Majoritatea centrelor de inițiere în înot, preconizate să funcționeze în București, pe perioada de vacanță, și-au deschis porțile, iar primele serii de cursanți au fost... lansate la apă.

Astfel de centre s-au deschis la ștrandul Tineretului (cu cea mai bogată activitate din întreaga Capitală), la ștrandul Sirena — din sectorul 2, la Palatul Pionierilor, la bazinul U.C.R. din Bd. Ghencea, la bazinul clubului sportiv Rapid din Giulești etc.

La Baia Mare

„CUPA CONSTRUCTORULUI DE MAȘINI"

La Uzina mecanică de mașini și utilaj minier din Baia Mare s-a încheiat, zilele trecute, campionatul pe asociație al celor 8 echipe de fotbal, dotat cu „Cupa Constructorului de Mașini". Competiția s-a desfășurat într-un singur tur. Meciurile au avut loc de două ori pe săptămînă și au fost urmărite de un mare număr de spectatori. În timpul întrecerii au fost înscrise 204 goluri, iar clasamentul final se prezintă astfel: **1. Mașini unelte, 2. Mecanică, 3. Serv. personal tehnico-administrativ etc.**

T. TOHĂTAN — coresp. județean

La Brașov

SPECTACOL CULTURAL-SPORTIV

Stadionul Municipal din Brașov va găzdui, astăzi, primul spectacol cultural-sportiv al sezonului, intitulat **„Varietăți pe stadion"**. Manifestația reunește, pe parcursul a 6 ore, artiști amatori din ansamblurile marilor uzine din localitate, alături de un mare număr de sportivi fruntași de la **Dinamo, Steagul roșu, Tractorul, Rulmentul, CIBO ș.a.**

Programul sportiv cuprinde o repriză cu execuție simultană la 9 ramuri sportive. Mai sînt programate numeroase întreceri sportive, între care și două meciuri de fotbal: Rulmentul — Voința la fete și Șc. sp. Brașov — M.K.S. Dubika (Polonia) la băieți.

C. GRUIA — coresp. județean

CENTRE DE INIȚIERE PENTRU TINERET

Pentru elevi, pentru tineretul bucureștean, în general, consiliile pentru educație fizică și sport ale sectoarelor 4, 5, 6, 7 și 8 au inițiat „centre de vară", care funcționează pe lîngă unele dintre cele mai bine utilate baze sportive din Capitală. Ele au fost deschise la stadionul Olimpia, pe terenurile Tehnic-clubului (sectorul 5), la baza sportivă a asociației de cartier Ferentari, la stadionul Electra, în parcul Nicolae Bălcescu etc. Aici, orice tînăr care dorește să practice un anume sport este primit cu toată bunăvoința, oferindu-i-se condiții bune de inițiere, sau de perfecționare în ramura îndrăgită.

La sala de sport din str. Luca Stroici s-a deschis pentru copii un centru de inițiere la tenis de masă.

În Capitală

DOUĂ IMPORTANTE MANIFESTĂRI PE STADIOANELE F. R. B. ȘI ELECTRA

Mîine dimineață vor avea loc în Capitală două importante manifestări ale sportului de masă. La stadionul F.R.B. se vor desfășura, începînd de la ora 9, concursuri de volei, handbal, jocuri distractive etc. etc., acțiuni specifice duminicilor cultural-sportive.

Tot duminică, pe stadionul Electra, din cvartalul Giulești, salariații Combinatului de confecții și tricotaje București vor serba, prin întreceri sportive, aniversarea a 25 de ani de existență a întreprinderii lor.

DIVIZIA B TREBUIE SĂ DEVINĂ O TREAPTĂ DE AFIRMARE A VALORILOR RUGBYULUI

Despre modul cum Divizia B răspunde cerințelor de ascensiune ale rugbyului românesc am mai scris în coloanele ziarului nostru. Dar, din păcate, fără ca materialele respective să trezească ecoul dorit în rîndul celor ce trebuiau să intervină cu hotărîre pentru a pune lucrurile în ordine.

Așa se face că, de cîțiva ani încoace, decalajul dintre primul eșalon și cel secund a devenit tot mai evident, echipele de „B" promovate în Divizia A cedînd, uneori, la scoruri astronomice în fața celor cu „state" mai vechi, pentru ca apoi să revină în plutonul al doilea după o prezență palidă și de loc convingătoare. (Exemple în acest sens ne-au oferit chiar formațiile C.S.M. Suceava și Precizia Săcele în ultima ediție a campionatului).

Așa s-a ajuns la situația ca la cele 38 de echipe din Divizia B — fapt subliniat și cu prilejul recentei plenare a forului de specialitate — să funcționeze doar... 7 antrenori cu normă întreagă și 14 cu plata cu ora, restul de 17 formații folosind instructori. Fără a subaprecia activitatea tehnicienilor în cauză, nimeni nu ne poate convinge că ei au făcut totul pentru ridicarea pe o treaptă superioară a nivelului rugbyului românesc.

Să adăugăm la cele spuse pînă acum și faptul că pot fi numărate pe... degete echipele care dispun de terenuri de antrenament și joc corespunzătoare, că programul de începere al partidelor a suferit dese schimbări (chiar și de cîteva ori în cursul aceleiași săptămîni !), că actele de indisciplină au fost numeroase (cităm: Electroputere Craiova, U.R.A. Tecuci, Dunărea Giurgiu etc.), că aici și-au găsit un „trai călduț" mulți jucători plafonați, vîrstnici.

Această situație a determinat actuala conducere a federației să se preocupe intens pentru urgenta remediere a deficiențelor existente, astfel ca Divizia B să-și îndeplinească cu adevărat menirea: aceea de furnizor al unor elemente talentate, elemente care — totodată — să acumuleze o bună și utilă experiență competițională.

Pentru revitalizarea Diviziei B se cere o muncă stăruitoare și continuă. Acest lucru nu se poate face, desigur, dintr-o dată, fiind necesar un proces mai îndelungat, avînd în vedere situația acestui eșalon al rugbyului românesc.

De aceea, consemnăm cu satisfacție un prim pas — după părerea noastră foarte important —, acela de a **introduce anumite restricții de vîrstă la toate echipele** (nu vor face excepție nici cele de Divizia A). Astfel, **în lotul fiecărei formații nu vor mai putea activa decît maximum 8 jucători peste 25 ani. „Am luat această măsură** — ne-a spus secretarul general al Federației, Ovidiu Marcu — **deoarece cei ce promovează în prima divizie sînt mai puțin numeroși decît cei care vin de acolo în „B". Dorim ca de la „A" să nu mai existe cale de întoarcere, pentru a permite elementelor tinere să se afirme și să nu mai fie împiedicate de așa-zisele vedete, provenite de la echipele din Divizia A".**

Nu discutăm, acum, modul cum este alcătuit campionatul „secunzilor" (după opinia noastră prea... diluat), deoarece sîntem informați că și în această direcție se preconizează modificări de structură, dar nu putem ocoli problema terenurilor, element esențial pentru desfășurarea în bune condițiuni a activității. De aceea, ni se pare binevenită acțiunea de reomologare a tuturor terenurilor de rugby destinate jocurilor oficiale. Dar, atîta timp cît asociațiile și cluburile nu vor acorda aceeași atenție și din acest punct de vedere echipelor de rugby (în multe cazuri, rugbyștilor le este interzis accesul pe teren, el fiind rezervat în exclusivitate pentru fotbal) nu putem avea pretenția ca performanțele realizate să fie valoroase.

Desigur, nu ne-am propus să analizăm toate problemele Diviziei B, ele fiind extrem de complexe și necesitînd un spațiu mult mai amplu. Le-am adus în centrul atenției doar pe acelea care ni s-au părut vitale pentru ca această competiție — care reîncepe la 16 septembrie — să răspundă cerințelor dezvoltării generale a rugbyului.

Emanuel FÎNTÎNEANU

LA CAMPIONATELE NAȚIONALE DE TENIS ALE COPIILOR, FAVORIȚII ÎNVINGĂTORI

CLUJ, 6 (prin telefon). Stabilizată, vremea a permis completarea tuturor restanțelor așa că, la toate categoriile, „simplurile" se află în fața semifinalelor sau chiar finalelor.

„Vedeta" zilei de astăzi (n.r. ieri) a fost semifinala la 13—14 ani, dintre surorile **Lucia** și **Maria Romanov** (ambele de la Cutezătorii), cîștigată de prima: **6—5, 5—6, 6—3,** în urma unui joc de bună calitate și foarte echilibrat. Un joc în care Maria a condus cu 5—3 în primul set și a cîștigat setul II, dar, mai puțin sigură și lipsită de concentrarea surorii sale, a trebuit să cedeze în fața favoritei nr. 1 a categoriei. Cealaltă finalistă: **Gabriela Dinu** (Dinamo Buc.) învingătoare cu **6—3, 6—0** asupra **Cameliei Chiriac** (Dinamo Brașov).

Tot între patru favorite s-au disputat și semifinalele de la 11—12 ani, partide în care s-au înregistrat următoarele rezultate: **Gabriela Szöke** (Dinamo Buc.) — **Stanca Nicula** („Poli" Cluj) 6—1, 6—2; **Cosmina Popescu** (Cutezătorii) — **Suzana Szilagyi** (Dinamo Brașov) 6—1, 6—2.

La băieții de la 13—14 ani, categorie care a reunit cel mai mare număr de participanți: 84, competiția a avansat pînă la semifinale, etapă pe care o va aborda tot un cvartet de 4 favoriți. Iată însă rezultatele lor din sferturi: **A. Dirzu** (Progresul) — **Al. Szilagyi** (Dinamo Brașov) 6—3, 6—2; **Al. Cioclov** (Steaua) — **D. Bucătaru** (T.C.B.) 2—6, 6—3, 6—5, **I. Iovănescu** (Progresul) — **T. Kadar** (Dinamo Buc.) 6—1, 6—3, **L. Reveszi** (Sănătatea Oradea) — **E. Pană** (Cutezătorii) 6—0, 6—2.

Nușa DEMIAN

fotbal

ACTUALITĂȚI

VEȘTI DE LA C. S. TÎRGOVIȘTE

Controlul medical al jucătorilor de la C. S. Tîrgoviște este programat pentru data de 10 iulie, cînd va avea loc și ședința de analiză asupra comportării echipei în campionatul recent încheiat. Lotul se va deplasa în ziua de 15 iulie într-o stațiune montană, nedesemnată încă.

Antrenorul echipei va fi, după toate probabilitățile, **Eugen Popescu**, de la Centrul de copii. Au fost promovați în prima formație **Enc, Istrate, Roșu** din propria pepinieră de juniori.

METROM BRAȘOV REÎNCEPE PREGĂTIRILE LA 15 IULIE

La 15 iulie jucătorii echipei **Metrom Brașov** vor lua startul pregătirilor. Antrenamentele se vor desfășura în localitate. În prima parte accentul va fi pus pe dobîndirea pregătirii fizice generale, iar în săptămînile următoare, cînd se vor desfășura cîte două antrenamente zilnice, se va lucra mai mult la îmbunătățirea factorilor tehnico-tactici.

Antrenorul **Vladimir Grosaru** are la dispoziție următorul lot de jucători: **Szalat** și **Drăgănoiu** — portari; **T. Șișcă, Păltinișan, Petrescu, Staicu** și **Bădițoiu** — fundași; **Gabor** și **Titesz** — mijlocași; **Selimesi, Gane, Furnică, Ferencz, Paraschivescu** și **Georgescu** — atacanți. În lotul primei echipe au fost promovați doi juniori, **M. Șișcă** de la **Metrom** și **Paveliuc** de la Școala sportivă **Brașov.**

C.S.M. REȘIȚA A RELUAT ANTRENAMENTELE IERI DIMINEAȚA

Ieri dimineață s-au reunit la sediul clubului jucătorii de la C. S. M. Reșița. Au lipsit **Gornea, Neagu** și **Silaghi**, care nu s-au înapoiat încă din concediu. După-amiază s-a efectuat primul antrenament pe stadionul din Valea Domanului. Azi și mîine va avea loc controlul medical, antrenamentele continuînd în paralel. Luni dimineața lotul echipei reșițene va pleca, pentru o perioadă de două săptămîni, la Văliug, locul de pregătire.

Au fost perfectate o serie de întîlniri amicale, dintre care una cu Politehnica Timișoara, care se va disputa în ziua de 5 august, este inclusă în cadrul unei mari sărbători cultural-sportive, menită să întărească legăturile de prietenie sportivă dintre cele două cluburi.

„CUPA ZIARELOR"

Luni se vor disputa meciurile celei de a patra etape a „Cupei ziarelor", după următorul program: STADIONUL VOINȚA, ora 16,15: **Scînteia — Agerpres**; ora 17,30: **Sportul — Munca**; STADIONUL C.P.B., ora 16,15: **Combinata Flacăra, România liberă — Scînteia tineretului**; ora 17,30: **Elore — Neuer Weg.**

VACANȚA, ÎNCĂ, LA C.S.M. SIBIU

Vacanța fotbaliștilor sibieni va fi ceva mai lungă: pînă în ziua de 16 iulie, cînd pregătirile vor începe prin obișnuitul control medical. În prezent jucătorii se află fie în mijlocul familiilor, fie în grup la odihnă în stațiunea Păltiniș, fie la tratament la Ocna Sibiului.

După cum ne-a informat tov. **Al. Stoian**, metodistul clubului, nu s-a stabilit încă programul complet al pregătirilor, dar se preconizează că, la 18 iulie, **C.S.M.** să plece la **Păltiniș**, urmînd să susțină și trei-patru partide amicale, dintre care una a fost perfectată: **25 iulie, la Sibiu, cu Politehnica Timișoara.** Dintre noutățile din lot, am notat titularizarea a doi internaționali de juniori: **Virlan** (care a și evoluat la **C.S.M.** în ultimele două meciuri ale campionatului trecut) și **A. Munteanu**, ambii proveniți de la Școala sportivă Sibiu.

SUSPENDĂRI HOTĂRÎTE DE CLUBUL F. C. BIHOR

După cum ne informează corespondentul nostru din Oradea, **Ilie Ghișa**, conducerea clubului **F.C. Bihor** a suspendat pe timp de un an pe jucătorii **Agud** și **Șchiopu** pentru neprezentare la ultimul meci din campionatul trecut, la Făgăraș, în compania echipei Nitramonia. Se menționează că jucătorii respectivi au căzut în această culpă după o suită de alte abateri.

DIALOGURI DE VACANȚĂ

REMUS CÎMPEANU: „TREBUIE SĂ REDOBÎNDIM ELANUL, DĂRUIREA ȘI SPIRITUL DE LUPTĂ"

Căpitanul echipei Universitatea Cluj, **Remus Cîmpeanu**, deține și funcția de secretar al clubului. În vreme ce ceilalți jucători s-au aflat în vacanță, el a rămas în permanență la club, preocupat de sumedenia de probleme legate de activitatea de viitor. O discuție cu el despre soarta „șepcilor roșii" ni s-a părut utilă și interesantă.

— Căror cauze se datorește comportarea nesatisfăcătoare din campionat ?

— Motivele care au generat slaba noastră evoluție sînt destule. Printre altele, aș aminti de lipsa de coeziune sufletească din cadrul echipei, de încrederea prea exagerată în forțele proprii a unora dintre jucători, de unele preocupări negative în afara orelor de antrenament, de superficialitate în pregătire și în jocuri și încă de multe altele.

— Ce măsuri s-au luat pentru îndreptarea actualei situații ?

— De curînd a avut loc o ședință, în care a fost stabilită o nouă conducere a secției. Ca președinte a fost ales **dr. Mircea Luca**, fost ani îndelungați căpitan al echipei. În același timp, s-a luat hotărîrea ca lotul să fie împrospătat. Așa că se va trece la o masivă infuzie de jucători tineri; chiar dacă nu vom avea pe moment rezultate favorabile, sîntem siguri că, în viitor, vom reuși să alcătuim o echipă în adevăratul sens al cuvîntului. Vom promova de la juniori pe **Negruțiu, Hurloi, S. Cîmpeanu, Eremia** și **Molnar.** Totodată, vom căuta încă un portar, întrucît **Ștefan**, deși foarte talentat, rămas fără concurent, nu s-a mai pregătit cu seriozitatea care-l caracterizează. Formația noastră simte mare nevoie și de un atacant central incisiv, înzestrat cu simțul golului. Rămîne să-l găsim.

— În curînd împlinești 35 de ani. Cît mai ai de gînd să joci ?

— Mi-am propus să cedez curînd locul unui tînăr. Mai rămîn, totuși, pînă la iarnă în cadrul lotului. Și aceasta gîndindu-mă că poate reușesc să îmbrac pentru a 300-a oară tricoul echipei căreia i-am dedicat întreaga tinerețe. Mai am de jucat numai opt meciuri ca să ating cifra mult rîvnită.

— Ce-ai mai putea adăuga ?

— Un singur lucru. Și anume că, în ultimul timp, jucătorilor noștri le-a dispărut elanul, spiritul de luptă și dăruirea pentru culorile clubului. Dacă vom reuși să redobîndim aceste mari calități care ne-au caracterizat, vom auzi iarăși scandîndu-se entuziast din tribune: „Haide „U", Haide „U" !"

Gheorghe NERTEA

„REGATA SNAGOV" LA CAIAC-CANOE

(Urmare din pag. 1)

preciați de toți specialiștii pentru progresul rapid înregistrat în această perioadă. De altfel, antrenorul reprezentativei spaniole, **Eduardo Herrero**, ne mărturisea ieri că **„perioada de pregătire efectuată înainte de concurs constituie cheia progresului înregistrat, creînd totodată premisele obținerii unor rezultate bune în această regată și în următoarele mari competiții".**

Consemnînd garniturile foarte valoroase deplasate la București de **R. D. Germană, Ungaria** și **U.R.S.S.**, precum și optimismul cu care celelalte delegații așteaptă primele starturi, ne-am continuat drumul pe malurile Snagovului, oprindu-ne la baza veche, cartierul general al reprezentativelor țării noastre.

Abia coborît din șalupă, antrenorul coordonator **Corneliu Bîrsănescu**, deosebit de optimist, ne spune: **„Competiția este, fără discuție, deosebit de puternică și aș remarca în mod special echipa R.D. Germane, care a impresionat la recenta regată de la Brandenburg. Cu toate acestea sperăm ca sportivii români să concureze cît mai aproape de posibilitățile lor, mai ales că în funcție de rezultatele înregistrate sîmbătă și duminică urmează a fi definitivate echipele cu care ne vom prezenta la Campionatele mondiale de la Tampere".**

În legătură cu pregătirile caiaciștilor și canoiștilor români ne-am mai notat că, în cursul zilei de ieri, ei au efectuat antrenamente ușoare — dimineață și după amiază — pe pistele de concurs și că toată lumea manifestă o formă bună. În mod special ne-au fost remarcați **Ivan Patzaichin, Gheorghe Danilov, Gheorghe Simionov** de la canoe, **Viorica Dumitru, Maria Nichiforov** și **Maria Ivanov** de la caiac fete, precum și echipajul de K 4 **(Macarenco, Coșniță, Sciotnic, Simiocenco).**

Din discuțiile purtate cu ceilalți antrenori ai lotului român am mai reținut faptul că tînăra caiacistă **Maria Cosma** dovedește un substanțial progres în ultima perioadă a pregătirilor, că de la echipajul nostru de C 2 **(Gh. Danilov—Gh. Simionov)** se așteaptă anul acesta performanțe mai ridicate, tot așa cum se preconizează și pentru ceilalți tineri canoiști incluși în lot: **Vasile Serghei, Gherasim Munteanu, Petrică Marcov, Dumitru Simionov, frații Nemeș.**

În sfîrșit, după cum ne spunea antrenorul **Nicolae Navasart**, „Regata Snagov" prilejuiește și verificarea unui nou echipaj de caiac 2, în componența căruia vor intra **Afanase Sciotnic** și **Vasile Simiocenco.**

După cum am mai anunțat, întrecerile regatei debutează ASTĂZI **dimineață, de la ora 9**, cînd se vor desfășura **seriile probelor olimpice; finalele** acestor probe sînt programate în cursul după amiezii, **de la ora 17.**

MÎINE, programul începe tot dimineața **(ora 9)** cu **seriile probelor neolimpice**, ale căror **finale** se dispută după amiaza de la **ora 14,30.** În sfîrșit, **cursele de fond**, care vor încheia întrecerile din cadrul regatei, au loc tot mîine, cu începere de la **ora 16,30.**

Unde mergem

SÎMBĂTĂ

ATLETISM. **Stadionul Tineretului,** de la ora 16: „Concursul de vară", organizat de clubul Constructorul, pentru toate categoriile de atleți.

CAIAC-CANOE. **Lacul Snagov, de la ora 9**: concursul internațional „Regata Snagov" (serii la probele olimpice); de la ora 17 — finalele în toate probele olimpice.

LUPTE: **Sala de atletism „23 August"**, de la ora 16: etapa pe municipiu a campionatului republican individual de lupte libere (seniori).

NATAȚIE. **Bazinul Dinamo,** de la ora 18,30: faza pe municipiu a campionatelor republicane pentru juniori și seniori.

TENIS. **Terenul C.S.U. Construcții** (lîngă ștrandul Izvor), de la ora 15: „Cupa Constructorul".

DUMINICĂ

CAIAC-CANOE. **Lacul Snagov: concursul** internațional „Regata Snagov": de la ora 9 — serii în probele neolimpice (500 m); de la ora 14,30 — finalele probelor neolimpice; de la ora 16,30 — finalele curselor de fond.

CANOTAJ. **Lacul Herăstrău** (debarcaderul Bordei), de la ora 7,30: finalele campionatului municipal de juniori.

LUPTE. **Sala de atletism „23 August"**, de la ora 10: etapa pe municipiu a campionatului republican individual de lupte libere (seniori).

NATAȚIE. **Bazinul Dinamo,** de la ora 9,30: faza pe municipiu a campionatelor republicane pentru juniori și seniori.

CE FACEM CU AVERTISMENTELE?

Într-adevăr, ce facem cu avertismentele, cu cartonașele galbene „acordate" etapă de etapă de arbitrii noștri ? Le lăsăm să se adune, frumos, unul după altul în dreptul numelor celor avertizați și atîta tot ?

Din momentul în care F.I.F.A (ca urmare a neînțelegerilor arbitri—jucători de la Campionatul mondial din 1966) și apoi U.E.F.A. le-au oficializat și arbitrii au fost dotați cu aceste noi „ustensile" — în afara fluierului — pentru îndeplinirea misiunii lor, au început federațiile naționale să se întrebe: **ce facem cu avertismentele ?** Dacă cele roșii aduceau odată cu ele eliminarea fotbaliștilor recalcitranți, cele galbene se dovedeau mai platonice. Și atunci forurile de resort din diferite țări au început să acționeze. Unele au hotărît ca, la un anumit număr de „cartonașe galbene", un jucător să fie eliminat pe o etapă sau pe două; în alte locuri avertismentele se trec în matricola jucătorului și sînt luate în considerație la stabilirea sancțiunii în urma primului „cartonaș roșu". Etc., etc.

Și la noi, F. R. Fotbal hotărîse la un moment dat ca — la un anumit număr de avertismente —, jucătorul în cauză să fie suspendat. Dar deși a trecut un retur întreg de la luarea deciziei, încă nici un fotbalist n-a fost sancționat datorită cartonașelor galbene. Și atunci, ce facem ? Lăsăm să se adune avertismentele ? Lăsăm ca efectul lor educativ să se tocească ? În felul acesta, cartonașele galbene se devalorizează, nu mai au nici o importanță. Ele pot contribui la curățirea jocului numai **dacă vor avea o finalitate,** numai dacă vor fi cu adevărat luate în considerație.

De altfel, credem că F.R.F. ar trebui să stabilească ce înseamnă un avertisment — cartonaș galben, cîte poate „primi" un jucător în timpul celor 90 de minute. Și asta pentru că unii arbitri folosesc și **avertismente colective.** Ca urmare, orice alt cartonaș galben ar însemna pentru un jucător, așa cum se întîmplă în alte țări, eliminarea lui din joc. Deci: **sînt valabile sau nu aceste avertismente colective ?**

Iată dar cîte amănunte de procedură incumbă aceste cartonașe galbene, amănunte ce trebuie stabilite înainte de începerea noului campionat.

Mircea TUDORAN

ÎNTRE 8 IULIE ȘI 5 AUGUST — „CUPA DE VARĂ"

În scopul prelungirii activității fotbalistice, F.R.F. — împreună cu I. S. Loto—Pronosport — au hotărît să organizeze și în acest an **„Cupa de vară"**, competiție la care vor participa echipe din Divizia C. Jocurile se vor disputa la datele de 8, 15, 22, 29 iulie și 5 august, sistem turneu simplu (fiecare echipă va juca cu fiecare adversar o singură dată). **Echipele** au fost împărțite în **8 grupe**, în următoarele alcătuiri:

Grupa 1: Victoria Roman, Danubiana Roman, Avîntul Frasin, Foresta Fălticeni, Stăruința Suceava, Minerul Gura Humorului; **Grupa 2:** Carpați Sinaia, Prahova Ploiești, Poiana Cîmpina, I.R.A. Cîmpina, Petrolistul Ploiești, Victoria Florești; **Grupa 3:** Dinamo Obor, Laromet Buc., Voința Buc., Sirena Buc., Unirea Tricolor Buc., Electronica Buc.; **Grupa 4:** Letea Bacău, Textila Buhuși, Locomotiva Adjud, Trotușul Gh. Gheorghiu-Dej, Constructorul Gh. Gheorghiu-Dej, Oituz Tg. Ocna; **Grupa 5:** I.M.U. Medgidia, Portul C-ța, Electrica C-ța, Cimentul Medgidia, Marina Mangalia, Granitul Babadag; **Grupa 6:** U. M. Timișoara, Electromotor Timiș., Vagonul Arad, Unirea Tomnatic, Gloria Arad, Furnirul Deta; **Grupa 7:** C.I.M. Brașov, Carpați Brașov, Chimia Victoria, C.S.U. Brașov, U.P.A. Sibiu, Ind. Cisnădie; **Grupa 8:** Dacia Pitești, Oltul Slatina, Petrolul Videle, C.F.R. Roșiori, Chimia Găești, Unirea Drăgășani.

A APĂRUT NR. 13 AL REVISTEI

SPORT

Spicuim din cuprins

FOTBAL • După un final de mare încărcătură emoțională, **Dinamo** s-a încununat campioană • Interviu cu **Nelu Nunweiller**, antrenorul echipei campioane • „Cupa României" a încheiat un sezon dramatic, poposind la **Rm. Vîlcea.**
BOX • Campionii europeni **Constantin Gruescu** și **Simion Cuțov** altfel de cum îi cunoaștem — două ample fotoreportaje cu cei doi sportivi români.
RUGBY • Marea izbîndă a rugbyștilor de la **Steaua**: al 8-lea titlu în ultimii 25 de ani!
VOLEI • Interviuri paralele cu **Eugenia Rebac** și **Gabriel Udișteanu**, căpitanii echipelor noastre naționale.
În paginile de orizont extern: • Tenismenii **Noii Zeelande** vi se recomandă • **Renate Stecher**, prima alergătoare sub 11 secunde!
Rubricile **„Sport magazin", „Sport globe-trotter"** și **„Jurnal intim..."** completează acest interesant număr al revistei SPORT.

TRAGEREA EXCEPȚIONALĂ PRONOEXPRES 8 IULIE 1973

EXCURSII ÎN R.D.G.

EXCURSII ÎN AUSTRI[A]

BANI ȘI AUTOTURIS[ME]

NUMERELE EXTRASE LA TRAGEREA LOTO DIN 6 IULIE 1973

Extragerea I: 18 13 16 14 63 90 31 83 53

Extragerea a II-a: 28 29 74 52 71 22 12 4 8

Fond general de premii: 998.799 lei din care [illegible]09.477 lei report

Plata premiilor se va face în Capitală începînd din 14 iulie pînă la 20 august, iar în țară aproximativ din 17 iulie pînă la 20 august 1973 inclusiv

AZI ULTIMA ZI PENTRU PROCURAREA BILETELOR.

DORIȚI SĂ PETRECEȚI UN CONCEDIU MINUNAT ?

Întreprinderea de Turism, Hoteluri și Restaurante București organizează excursii pe itinerarii atractive, pline de farmec și pitoresc !

- Valea Prahovei
- Valea Oltului
- Curtea de Argeș
- Vălenii de Munte — Cheia — Tîrgoviște
- În Munții Bucegi și Gîrbova
- La Mănăstirile din nordul Olteniei și din Moldova
- În zona Maramureșului
- Delta Dunării etc.

Pe Litoral puteți beneficia de un concediu plăcut la cele mai elegante hoteluri din stațiunile: Venus, Neptun, Aurora, Jupiter, Saturn, Mamaia, cu plecări începînd din ultima decadă a lunii iunie.

De asemenea, în zonele de agrement din jurul Bucureștiului, la Snagov, Băneasa, Herăstrău, sînt asigurate condiții optime pentru petrecerea cîtorva zile de neuitat în hoteluri, campinguri și locuințe lacustre.

Această zonă este dotată cu posibilități de practicare a sporturilor nautice, bowling, baschet, minigolf etc.

Pentru informații suplimentare și procurarea biletelor vă puteți adresa Filialelor de Turism din Cal. Victoriei 100, Bd. Republicii 4; 68, la punctele turistice din cartierul Drumul Taberei, Complex Orizont (stația Băiceni) și Complexul A 13 Cartierul Titan, ca și la ghișeul de la etajul II al magazinului Victoria.

sportul în lume

CAMPIONATELE MONDIALE DE SCRIMĂ

FLORETIȘTII ROMÂNI – PE LOCUL VI

GÖTEBORG, 6 (prin telefon, de la trimisul nostru)

Vineri dimineață, floretiștii noștri s-au aflat, din nou, pe planșă pentru a continua întrecerea pe echipe, în cadrul sferturilor de finală. Ei au întîlnit formația Ungariei, evident un „4" redutabil, mai omogen decît al nostru, dar în fața căruia am nădăjduit că sportivii români vor face totul pentru a obține un rezultat strîns. Din păcate nu a fost așa fiindcă, încă din start, adversarii s-au desprins net (4—0 în prima manșă). Și totuși scorul putea fi egal dacă **Petruș** și **Ardeleanu** ar fi acționat ceva mai precis, evitînd înfrîngerile la limită (4—5) suferite în fața lui **Kovacs** și, respectiv, **L. Kamuti**. În celelalte asalturi, **Niculescu** este învins de **Szabo** cu 5—1, iar **Țiu** de **J. Kamuti** cu 5—3.

Al cincilea asalt al meciului este cîștigat cu ușurință de **Ardeleanu** în fața lui **Kovacs** (5—1) și acesta parcă ne dă speranțe într-o reducere a handicapului. Urmează, însă, o serie de trei eșecuri : **Petruș — Szabo** 3—5, **Țiu — L. Kamuti** 4—5 și **Niculescu — J. Kamuti** 3—5. Scorul întîlnirii devine 7—1 purtîndu-i pe floretiștii maghiari la numai 2 puncte de victorie. În manșa a III-a, **Ardeleanu** urcă primul pe planșă ; el nu reușește — însă — să facă față atacurilor rapide ale lui **Szabo** (1—5). Urmează **Țiu** care luptă mai decis și cîștigă, la același scor (5—1) asaltul său cu **Kovacs**. Cu evoluția lui **Petruș** (foarte modestă) meciul se încheie căci adversarul său, **J. Kamuti**, cîștigă ușor cu 5—1. Scor final: 9—2 pentru echipa Ungariei.

Fără îndoială, există — la ora actuală — o sensibilă diferență de valoare între cele două formații, totuși floretiștii nostri ar fi putut evita o înfrîngere de asemenea proporții dacă luptau cu mai multă hotărîre, dacă dovedeau un plus de claritate.

În continuare, echipa de floretă a României a fost opusă reprezentativei Japoniei, cîștigătoarea urmînd să lupte, în cursul după-amiezei, pentru locurile 5—6 în clasamentul final. Cu toate că floretiștii niponi s-au dovedit destul de difi-

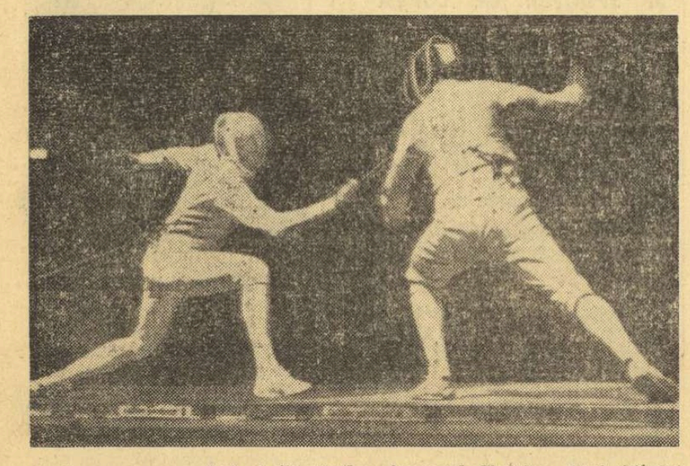

Noul campion mondial al floretiștilor, francezul Christian Noel *(stînga) atacînd spectaculos în barajul susținut cu tînărul trăgător sovietic* Iuri Cij *(dreapta)*

Telefoto : A.P.-AGERPRES

cili (în meciul anterior, ei conduseseră echipa U.R.S.S. cu 3—1 și 5—3, cedînd, în cele din urmă cu 6—9), reprezentanții noștri au tras mai curajos, au fost mai intrepizi și au reușit să-și adjudece meciul cu 9—4. Scorul a evoluat astfel : 4—0, 5—3, 8—4 și a fost realizat de : **Țiu** — 3v, **Ștefan** — 3v, **Petruș** — 2v și **Ardeleanu** — 1v.

Sferturile de finală au abundat în surprize căci floretiștii polonezi (după ștearsa comportare din concursul individual) au întrecut echipa Franței (alcătuită din trăgători cu faimă: **Noel, Revenu, Talvard** și **Pietruska**) cu scorul de 9—2 !, italienii au pierdut la o diferență de șase tușe meciul cu formația vest-germană care, apoi, a dispus cu 9—7 de polonezi (altă surpriză) și s-a calificat pentru finală, în care va întîlni reprezentativa U.R.S.S. Aceasta a obținut calificarea după partida cu Ungaria : 8—7.

Disputîndu-și cu echipa Franței locurile 5—6 în clasamentul final, floretiștii noștri au avut o promițătoare manșe la început (2—2). **Țiu** l-a învins net pe **Leseur** (5—0), iar **Ardeleanu** l-a întrecut pe **Revenu** (5—3). Pentru adversari au punctat **Pietruska** învingător cu 5—3 asupra lui **Petruș** și **Noel** care a realizat același scor cu **Ștefan**. În continuare, floretiștii noștri n-au mai putut menține același ritm și pierd trei asalturi la rînd : **Petruș — Noel** 3—5, **Ștefan — Revenu** 2—5 și **Țiu — Pietruska** 4—5. (De notat că Țiu a condus cu 4—2 dar n-a mai insistat și a scăpat victoria printre degete). În ultimul asalt al manșei: **Ardeleanu — Leseur** 5—3. Adversarii reușesc o nouă serie de trei victorii : **Țiu — Noel** 2—5, **Petruș — Revenu** 3—5, **Ardeleanu — Pietruska** 3—5. Sportivii noștri au o scurtă revenire realizînd două puncte: **Ștefan — Leseur** 5—4 și **Țiu — Revenu** 5—3. **Ardeleanu** conduce și el cu 4—1 în fața lui **Noel** dar acționînd prea lent pierde cu 4—5. Scor final: 9—5 pentru echipa Franței (locul V în clasament) așa încît floretiștii români termină pe poziția a VI-a.

Sabrerii și-au disputat dimineață preliminariile. Au debutat cu o victorie categorică: 15—1 cu echipa Iranului, dar au pierdut, în continuare, partida cu teamul Cubei : 6—9. Pilonul echipei, **Irimiciuc** a fost de nerecunoscut realizînd doar 1 v. Cel mai eficace s-a dovedit **Nilcă** — 3 v. Au mai punctat **Marin** — 1 v și **Popescu** — 1 v. Pentru a ajunge în „sferturi" trăgătorii români au susținut un meci cu formația S.U.A. pe care au întrecut-o cu 9—7. **(Irimiciuc** — 3, **Culcea** — 2, **Nilcă** — 2, **Marin** — 2). A urmat meciul cu „4-ul" Ungariei pe care sabrerii noștri l-au început timid (1—3). Victoria a revenit adversarilor cu 9—4, așa că echipa României concurează în continuare pentru locurile 5—8.

Tiberiu STAMA

Mare surpriză

în preliminariile C.M. de fotbal

URUGUAY — COLUMBIA 0-1 !

Echipa Columbiei a furnizat o mare surpriză în preliminariile campionatului mondial de fotbal (zona sud-americană, grupa I), reușind să învingă, la Montevideo, cu scorul de 1—0 (0—0) selecționata Uruguayului. Unicul gol al partidei a fost marcat de **Ortiz** în minutul 74. Gazdele au jucat sub orice așteptări în această partidă, decepționînd pe cei 45 000 de spectatori prezenți pe stadion. În clasamentul grupei :

1. Columbia	4	1	3	0	3—2	5
2. Uruguay	3	1	1	1	2—2	3
3. Ecuador	3	0	2	1	3—4	2

Ultimul meci al grupei are loc duminică, tot la Montevideo, și va opune selecționatele **Uruguayului** și **Ecuadorului.** Pentru a se califica, fotbaliștii uruguayeni au nevoie de victorie la cel puțin două goluri diferență.

DATELE MECIURILOR DE BARAJ DINTRE CÎȘTIGĂTOAREA GRUPEI A III-a SUD-AMERICANE ȘI U. R. S. S.

Federația internațională de fotbal (F.I.F.A.) a comunicat că s-a ajuns la un acord între federațiile de specialitate din Peru, Chile și U.R.S.S. privind meciurile care vor urma să stabilească echipa calificată pentru turneul final al C.M. 1974. După cum se știe, la 5 august, la Montevideo, selecționatele Perului și Chile se vor întîlni într-un meci de baraj contînd pentru grupa III-a a Americii de Sud. Pînă atunci, ambele foruri fotbalistice din cele două țări au căzut de acord (împreună cu federația unională) ca datele meciurilor de baraj dintre cîștigătoarea grupei amintite și selecționata U.R.S.S. (învingătoare în grupa a IX-a europeană) să se întîlnească la 9 septembrie la Moscova și la 24 septembrie la Lima sau Santiago de Chile. Echipa învingătoare se va califica pentru turneul final. Mai mult, s-a stabilit și data unui eventual al treilea meci, care ar urma să se dispute la 30 septembrie, într-un oraș încă nedesemnat din America de Nord.

SCHIMBARE DE LIDER ÎN „TURUL IUGOSLAVIEI"

BELGRAD, 6 (Agerpres). — Disputată pe traseul Tetovo — Ohrid, cea de-a 7-a etapă a Turului ciclist al Iugoslaviei a fost cîștigată de rutierul sovietic **Pavel Suhov**, care a îmbrăcat totodată și tricoul galben, purtat pînă acum de francezul **Guy Leleu.** Învingătorul a fost cronometrat pe distanța de 163 km în 4h 07 :31 (medie orară de 39,200 km), urmat la mici intervale de Kraskov, Ceaplighin și Rosanni.

Clasamentul general individual : 1. **Suhov** (U.R.S.S.) — 19h 41:16 ; 2. **Leleu** (Franța) — la 33 sec. ; 3. **Rosanni** (Italia) — la 1:13 ; 4. Ceaplighin (U.R.S.S.) — la 1:29 ; 5. Jensen (Danemarca) — la 1:56 ; 6. Moskalev (U.R.S.S.) — la 2:19 ; 7. Balabanov (Bulgaria) — la 2:26 ; 8. **T. Vasile (România) — la 3:03** ; 9. Frelih (Iugoslavia) — la 3:13 ; 10. Starkov (U.R.S.S.) — la 3:29 etc.

Clasamentul general pe echipe : 1. **U.R.S.S.** — 59h 3:21 ; 2. **Iugoslavia** — la 8:55 ; 3. **România** — la 9:32 ; 4. Franța — la 10:10 ; 5. Danemarca — la 12:29 ; 6. Iugoslavia B — la 12:36 ; 7. Bulgaria — la 17:37 ; 8. Italia — la 42:30 etc.

★

Etapa a 8-a s-a desfășurat, ieri, pe traseul dintre orașele Nohrid și Kavadarci (179 km). După o lungă și spectaculoasă evadare, a cîștigat sovieticul **Igor Moskaliev,** cronometrat în 4h 45:46, urmat de compatriotul său **Suhov** — la 54 sec. Românul **Teodor Vasile** a sosit pe locul 6, în 4h 54:33. În clasamentul general individual, continuă să conducă **Pavel Suhov** (U.R.S.S.), dar el este urmat acum de **Moskaliev** — la 1:35 și iugoslavul **Zakotnik** — la 3:48 etc. Vasile ocupă locul al cincilea, la 11:56 de lider.

INTERMEZZO LA WIMBLEDON

FINALELE SE JOACĂ AZI

LONDRA, 6 (prin telefon, de la trimisul nostru).

Plouă la Wimbledon. Plouă englezește.

Mai e un sfert de oră pînă la apariția așteptată a celor două finaliste Billie Jean King și Chris Evert. **Mica fanfară a guarzilor** — tunici bleumarin și lampasuri roșii — cîntă Ultimul vals. Wimbledonul e plin pînă la refuz. Dar, pe neașteptate, începe ploaia. Timid și insinuant. În cîteva minute, picăturile se înmulțesc. Ca la o comandă, 12 flăcăi în fulgarine pescărești se reped spre prelatele făcute sul. Desfășurare rapidă. La masa presei nu plouă. O foarte complicată carcasă metalică susține acoperișul de tablă verde. Începe să plouă în lege, ca pe ecranul unui film zgîriat de timp. Și totuși, nu pleacă nimeni. Sute de umbrele se deschid în tribunele cu locuri în picioare. Umbrele colorate. Umbrele transparente în formă de clopot. Umbrele cu franjuri ca vechile abajururi rusești.

A trecut o oră și jumătate. **Ilie Năstase** privește îngîndurat spre cerul care se întunecă : **„La ora asta ar fi trebuit să joc primul set al finalei de dublu bărbați. Sînt foarte încurcat. Barthes mi-a telefonat în fiecare seară de la Paris. M-a rugat să vin duminică măcar pentru o oră, la Montpellier, ca să joc două seturi cu el în demonstrație. Inaugurează niște terenuri. Îmi pare rău. Pierre e un băiat bun".**

Apa se scurge în meandre pe prelată. Spectatorii englezi, imperturbabili, își citesc ziarul. Așteaptă în liniște. Cei 12 flăcăi blonzi, în fulgarine, revin pe teren. Apa a început să se infiltreze. Trebuie ridicat cortul. Cu mișcări precise, de mateloți versați, cei 12 întind la mijloc un fel de garnitură cu sfori. Acum se înalță catargele. Scripeții scîrțîie. Cortul urcă treptat. Apa se revarsă în valuri spre porțiunile de asfalt laterale. Nimeni nu părăsește terenul. Doar cronicarii se îmbulzesc în jurul operatorilor telefonici, pentru a-și amîna convorbirile. La orizont fulgeră ! Mă uit în jur. E o bună dispoziție generală, mai ales în tribuna fără acoperiș și fără locuri numerotate. Aproape toți acești spectatori stante-pede au dormit o noapte întreagă, joi spre vineri, pe trotuarele de la intrarea Wimbledonului, pe saci aduși de acasă, pentru a obține tichetul mult rîvnit : un tichet care să le dea dreptul să vadă — sau să aștepte pe ploaie — o finală americană la simplu femei și un dublu fără bărbați englezi.

Au trecut două ore. În stînga mesei presei e o mică tribună cu fotolii de nuiele. O doamnă în vîrstă ne studiază cu îngăduință nerăbdarea. Schimbăm cîteva cuvinte. Ne spune : **„Nu-i nimic extraordinar. Ploaia face parte din Wimbledon".** Îi spun că n-am văzut-o ieri. Zîmbește : **„Ba am fost. Dar nu aici, pe „central". Am fost să văd dublul. I-am revăzut pe Drobny, pe Sedgman, pe Donald Budge. Trei campioni ai Wimbledonului în fața a 200 de spectatori. Nu te-ai gîndit la asta ? Trebuie să știi să privești".**

Plouă din ce în ce mai puternic. Doamna mea dă semne de nerăbdare. Se pregătește să coboare. Arată cu degetul spre ceasul său minuscul. La bufet se pregătește ceaiul de la ora 5...

...E trecut de șase. Tribuna profită de o mică pauză a ploii. Și scandează în șir, cerînd începerea jocului. Umbrelele se închid ostentativ. Se aude glasul speaker-ului : **„Ladies and Gentlemen vă mulțumesc pentru răbdare, dar Institutul meteorologic ne anunță că ploaia va continua".** Spectatorii primesc vestea cu multă înțelegere. Ploaia se întețește. Un bătrîn ziarist englez îmi spune că prima prelată a fost întinsă în anul 1885. Plouă...

Ioan CHIRILĂ

Ilie Năstase *și* Jimmy Connors — *favoriți ai finalei probei de dublu bărbați*

P.S. Finalele amînate se vor juca simbătă de la ora 13,30 în ordinea: **simplu femei, simplu bărbați, dublu bărbați.**

Anul acesta, Metreveli conduce cu 2—0 în întîlnirile cu Kodes. Alek Metreveli l-a învins pe campionul cehoslovac la Vancouver și la Cleveland.

În finala de dublu bărbați, Năstase și Connors vor întîlni pe australienii Cooper și Fraser care au învins, în semifinale, cu 3—6, 6—3, 6—2, 6—4 perechea Lloyd — Paish (Anglia).

Campionatul Balcanic de concurs complet

CĂLĂREȚUL OSCAR RECER ÎNVINGĂTOR ÎN PRIMA PROBĂ

SOFIA, 6 (prin telefon, de la corespondentul nostru). În prezența unui numeros public, la baza hipică „Chan Asparuhov" din orașul **Șumen**, au început întrecerile celei de a V-a ediții a Campionatului Balcanic de concurs complet, urmînd ca disputele la obstacole și dresaj să se desfășoare în luna septembrie la Atena. La concursul de la Șumen s-au prezentat la start doar călăreți din **România, Turcia** și **Bulgaria** (care mai aliniază încă patru sportivi, conform regulamentului, și în întrecerea individuală), sportivii iugoslavi lipsind din cauza îmbolnăvirii calilor

Prima zi a fost rezervată **probei de dresaj**, care a oferit celor prezenți un frumos spectacol hipic și o luptă dîrză între călăreții români și cei ai țării gazdă. S-a executat noua progresie indicată de Federația internațională de specialitate, care a avut un grad de dificultate mediu, singura noutate fiind introducerea schimbărilor de picior la galop. Concurentul român **Oscar Recer** cu **Banchet** s-a comportat foarte bine, reușind, în cele din urmă, să se impună în fața adversarilor săi, cucerind primul loc. El l-a depășit pe valorosul călăreț bulgar **Vălcio Jelev** cu **Aretek,** cu numai 80 de sutimi, anunțînd o luptă pasionantă pentru desemnarea cîștigătorului titlului balcanic.

CLASAMENT INDIVIDUAL : 1. **Oscar Recer cu Banchet** — 27 p ; 2. V. Jelev cu Aretek — 27,80 p. . . 6. Gheorghe Moiseanu cu Petrișor — 35,80 p ; 7. Dumitru Loneanu cu Vals — 40,40 p. . . 11. Eugen Ionescu cu Valchir.

În urma rezultatelor înregistrate în proba individuală, în clasamentul pe echipe conduce reprezentativa **Bulgariei** cu — 93 p, urmată de formațiile **României** cu — 103,80 p și **Turciei** cu — 146 p.

Întrecerile continuă simbătă cu proba de fond.

TOMA HRISTOV

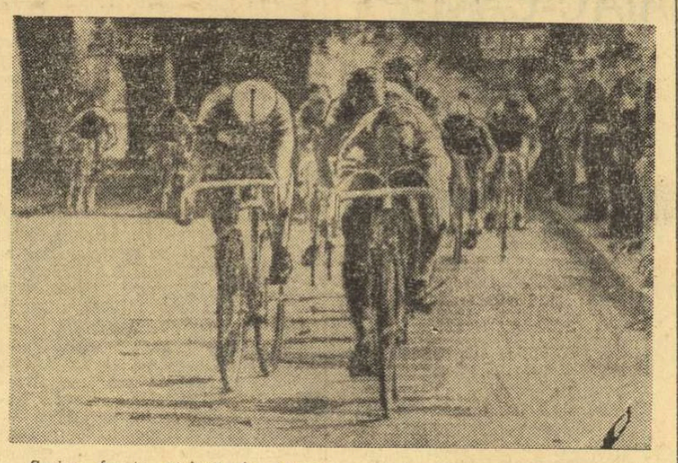

Sosire foarte strînsă în etapa precedentă a „Turului Franței" (Nancy — Mulhouse) : belgianul Walter Godefroot *(în dreapta) îl învinge la sprint pe francezul* Cyrill Guimard.

Telefoto : R. P. — AGERPRES

TURUL FRANȚEI '73 FRANCEZUL DANGUILLAUME ÎNVINGĂTOR ÎN ETAPA A VI-a

Ieri, la ora 9.45, cei 123 de concurenți care au mai rămas în „Turul Franței" au luat startul, din orașul **Belfort.** După 244,500 km, la **Divonnes les Bains,** primul a trecut linia de sosire francezul **Jean-Pierre Danguillaume,** cronometrat în 6h 53:02. După 6 secunde a sosit și restul plutonului, în care erau toți alergătorii plecați în cursă. În continuare, s-au clasat : Walter Godefroot (Belgia), Barry Hoban (Anglia), Frans Verbeeck (Belgia), Van Springel (Belgia) etc. — toți în 6h 53:06. Liderul clasamentului, francezul José Catieau, clasat pe locul 32, păstrează în acest fel tricoul galben. Iată clasamentul general individual : 1. **José Catieau** (Franța) 33h 05:06, 2. **Geest** (Belgia) — la 1:18, 3. **Mortensen** (Danemarca) — la 1:34, 4. **Van Springel** (Belgia) — la 1:48, 5. **Ocana** (Spania) — la 1:59 etc. Doi dintre favoriții cursei, olandezul **Joop Zoetemelk** și francezul **Raymond Poulidor,** ocupă locurile 8 și 9, la 4:04 și, respectiv 4:21 de lider.

din PRESA STRAINĂ

CARE ESTE GREUTATEA IDEALĂ ?

Советский спорт

În comentariile publicate după campionatele europene de haltere de la Madrid, cunoscutul specialist sovietic, maestrul emerit al sportului **Dmitri Ivanov,** se ocupă — în rubrica sa din ziarul „Sovietski Sport" — de o foarte interesantă problemă, dezbătută în cercurile de specialitate. Anume, **care este greutatea ideală a unui „super-halterofil"** ? Fiind vorba, desigur, despre întrecerea colosilor acestui sport, halterofilii de categorie super-grea. Iată date concrete asupra problemei :

„...Cel mai greu dintre participanți, pe estrada madrilenă, a fost „hercules"-ul cehoslovac Pavlasek — scrie ziarul din Moscova. **Deși, în ajun de întreceri, el avusese grijă să petreacă două ore la sauna, pentru a mai lăsa din surplusul de greutate, cîntarul a arătat pentru el respectabila sumă de 153,300 kilograme. În schimb, Vasili Alekseev, care la J.O. de la München avea aproape tot atît — 152 kg — a cîntărit acum doar 143.5 kg. După cum se vede, aceasta a fost în favoarea multiplului campion.**

Apoi, Gerd Bonk, halterofil din R.D. Germană, împlinind la 22 august vîrsta de 22 ani, cîntărește 146 kg. Și mai masiv arată „uriașul" finlandez Eukko Leppia, cu 147 kg. Iar compatriotul acestuia, ex-recordmanul mondial, Kalevi Lahdenranta, este mai suplu — 131,7 kg.

În fine, mai trebuie vorbit și despre principalul adversar al lui Alekseev, belgianul Serge Reding, autorul atît de mult comentatelor recorduri mondiale dinaintea întrecerilor din Madrid. El are 141 kg. Deci, foarte aproape de greutatea actuală a învingătorului său. Înaintea Europenelor, mulți acordau sanse bibliotecarului din Bruxelles, dar — în întrecere — ca și în alte ocazii, el s-a arătat dezarmat în fața puternicului său adversar. Confruntarea dintre Alekseev și Reding a mers, așa cum era și logic, numai în favoarea marelui halterofil sovietic. În perfectă formă fizică, dînsul și-a pus în valoare, în mod pregnant, și acele calități de voință care fac din el un foarte mare campion".

„MONARHII" BOXULUI DE PESTE OCEAN

as

Plecînd de la o știre a agențiilor de presă care ne anunță că noul organizator al meciurilor de box în celebra arenă de sport Madison Square Garden din New York este Teddy Brenner, ziaristul spaniol **Fernando Vadillo** publică în cotidianul madrilen „AS" o evocare a acestor „monarhi ai boxului" de peste Ocean, în general, oameni de afaceri, foarte des certați cu etica și chiar cu autoritățile. În fruntea lor s-a situat Mike Jacobs **„un monarh cu maniere delicate dar un executor despotic, un dictator al boxului care i-a monopolizat pe toți campionii pe care i-a avut mai la îndemînă".**

Bun cunoscător al boxului american, F. Vadillo amintește că Mike Jacobs și-a datorat succesul inițial unor cronicari de box care **„și-au abandonat ziarele la care lucrau pentru a colabora cu noul organizator. Cronicarii s-au păcălit pentru că vicleanul de Mike — după ce le-a stors și ultima picătură de experiență — i-a aruncat pur și simplu în stradă și a chemat lîngă el pe Harry Marksson",** cel ce avea să devină de asemenea organizator de meciuri la Madison Square Garden după moartea lui Mike Jacobs fiind, recent, înlocuit de Teddy Brenner.

Dar în cronologia Madisonului s-a intercalat, între Jacobs și Marksson, un mare bogătaș J. D. Norris, binecunoscut cititorilor cărții „Sport și Mafia". Iată ce scrie **F. Vadillo** despre această tristă figură a boxului profesionist : **„La moartea lui Mike Jacobs, a pus stăpînire pe Garden multimilionarul James D. Norris, fondatorul lui International Boxing Club. După 10 ani de dictatură feroce — deși mascată — el a fost înlăturat de autoritățile judiciare nord-americane. L-a urmat Harry Marksson care a continuat să organizeze meciuri de box la ordinele lui Norris și care a compărut de asemenea înaintea tribunalelor. Dar nici unul din ele nu a putut să dovedească acuzațiile că el ar fi un monopolizator de boxeri". Așadar, „H. Marksson a continuat să rămînă la conducerea Gardenului deși urmărit cu strictețe de poliție, însărcinată să înregistreze convorbirile telefonice și relațiile — verbale sau personale — ale acestuia cu boxerii, managerii și antrenorii. Aceasta pentru că justiția americană urmărește cu neîncredere — îndreptățită, desigur — acest comerț numit box profesionist care a făcut atîtea victime de-a lungul timpului și nu numai din vina lui Al Capone și urmașilor din banda sa...".**

IMPORTANTE PROBLEME ALE GIMNASTICII ÎN DEZBATEREA COMITETULUI DIRECTOR ȘI COMISIILOR TEHNICE ALE F.I.G.

● PÎNĂ LA SFÎRȘITUL ANULUI VA FI ELABORAT UN NOU COD DE PUNCTAJ AL F.I.G. ● CAMPIONATELE MONDIALE DE LA VARNA, ÎNTRE 19—26 OCTOMBRIE 1974 ● CAMPIONATELE EUROPENE FEMININE DE LA LONDRA, DUPĂ UN SISTEM DE DESFĂȘURARE ÎMBUNĂTĂȚIT ● EXPERIMENTAREA UNOR NOI APARATE

La Stuttgart (R.F. Germania) s-au desfășurat, în perioada 9—17 iunie, ședințele Comitetului director al Federației Internaționale de Gimnastică și ale Comisiilor tehnice ale F.I.G. Este pentru a doua oară în acest an cînd aceste foruri ale Federației internaționale se întrunesc în sesiune de lucru, ambele desfășurate în același oraș, Stuttgart. La aceste reuniuni a participat ca membră a Comisiei tehnice feminine, prof. *Maria Simionescu,* antrenoare federală, pe care am rugat-o la înapoiere să ne relateze amănunte despre ordinea de zi și măsurile adoptate în cadrul acestei sesiuni.

— *Gazdele noastre,* ne-a spus interlocutoarea, *s-au străduit și au reușit să asigure un cadru corespunzător desfășurării lucrărilor Comitetului director și ale comisiilor tehnice ale F.I.G. Este interesant să menționez că lucrările forurilor amintite au avut loc concomitent cu desfășurarea campionatelor școlare și ale maeștrilor din R.F. Germania, prilej cu care au avut loc concursuri și demonstrații de gimnastică modernă în grup, demonstrații de gimnastică sportivă la care au luat parte maeștri din mai multe țări europene, precum și demonstrații la plasa elastică, ale campionilor mondiali. Astfel că, timp de aproape 10 zile, participanții la reuniunile forurilor F.I.G. s-au aflat în permanență fie într-o ambianță pronunțată de lucru, fie de spectacol sportiv.*

— Ce ne puteți spune despre ordinea de zi a sesiunii, despre hotărîrile privind dezvoltarea viitoare a gimnasticii.

— *Ordinea de zi a fost extrem de încărcată și a inclus numeroase probleme, a căror dezbatere a presupus exprimarea multor opinii și luări de cuvînt. Ca să nu amintesc decît principalele puncte supuse discuției membrilor Comitetului director și ai Comisiilor tehnice, voi menționa : 1. Arbitrajele la Jocurile Olimpice de la München ; 2. Elaborarea noului cod de punctaj al Federației Internaționale de Gimnastică ; 3. Noi orientări privind exercițiile impuse pentru J.O. de la Montreal ; 4. Analiza desfășurării Campionatelor europene masculine de la Grenoble și pregătirea celor feminine, de la Londra ; 5. Informare privind desfășurarea viitoarelor campionate mondiale de la Varna, din 1974 ; 6. Experimentarea unor noi aparate de gimnastică ; 7. Problema folosirii rezervei, în cazul competițiilor olimpice, mondiale sau europene ; 8. Vîrsta minimă a participanților la Jocurile Olimpice, campionatele mondiale și europene.*

— La o asemenea ordine de zi, fără îndoială că aveți multe să ne spuneți despre hotărîrile adoptate în cadrul sesiunii de la Stuttgart.

— *Într-adevăr, s-au luat multe hotărîri importante, fiecare punct de pe ordinea de zi a dus la elaborarea unor decizii. Ca urmare, se poate spune că, în viitor, întrecerile de gimnastică vor deveni mai interesante, mai plăcute pentru spectatori, cu exerciții de o mai mare spectaculozitate. Iată, foarte pe scurt amănunte despre ficcare punct al ordinei de zi. În legătură cu desfășurarea J.O. de la München, s-a apreciat că arbitrajele nu au influențat rezultatele, echipele clasîndu-se pe locuri în deplină concordanță cu valoarea lor intrinsecă. Elaborarea noului cod de punctaj al F.I.G. este o măsură decurgînd din dezvoltarea însăși a gimnasticii în țările lumii și el urmărește reevaluarea unor elemente de dificultate, instituirea a noi penalizări pentru greșelile de execuție, urmărește dinamizarea exercițiilor, îngreuierea lor, ca și scurtarea duratei de execuție la unele aparate. Noul cod de punctaj, la care lucrează comisiile tehnice ale F.I.G., trebuie să fie gata pînă la 31 decembrie 1973, urmînd a intra în vigoare la începutul anului viitor.*

În ce privește prezentarea exercițiilor impuse la J.O. de la Montreal, s-a stabilit că la masculin se va concura după formula folosită la München, în timp ce în competiția feminină se discută introducerea unui nou program impus. O hotărîre definitivă se va lua ulterior. S-a confirmat vîrsta minimă pentru gimnaste și gimnaști la Jocurile Olimpice, campionatele mondiale și campionatele eurapene. Gimnastele vor putea concura dacă în anul în care se desfășoară competiția împlinesc vîrsta de 14 ani. Pentru gimnaști este prevăzută ca vîrstă minimă 18 ani. S-a apreciat că întrecerea europeană de la Grenoble a cunoscut un bun nivel tehnic, iar arbitrajele au fost corespunzătoare. Din partea comisiei de organizare a C.E. de la Londra s-a prezentat o informare în care s-a arătat că se intenționează folosirea unei noi formule de desfășurare a întrecerii, care să dea posibilitate spectatorilor și specialiștilor prezenți să urmărească evoluția fiecărei gimnaste. Cu acest prilej vor fi folosite, experimental, în afara concursului oficial, bîrne de o construcție nouă, asupra cărora urmează a-și spune părerea atît sportivele, cît și specialiștii. De asemenea, la Londra vor fi aplicate unele din hotărîrile adoptate la Stuttgart, între care interzicerea coborîrilor la paralele prin împingerea pe tălpi a barelor, interzicerea saltului grupat la bîrnă ; se vor aplica severe penalizări gimnastelor care vor avea întreruperi în execuții, acestea fiind interzise chiar și după executarea unui element de mare dificultate.

Din partea comisiei de organizare a Campionatelor mondiale de la Varna s-a prezentat o informare în care s-a arătat că întrecerea va avea loc în perioada 19—26 octombrie 1974 într-o sală cu o capacitate de 5 400 de spectatori și cu dotări tehnice moderne. Privitor la folosirea gimnastelor sau gimnaștilor de rezervă, s-a hotărît că poate fi efectuată o schimbare pînă cu o oră înaintea începerii propriuzise a concursului.

S-a stabilit că în trimestrul ultim al acestui an se vor organiza două cursuri internaționale de arbitraj feminin (Viena 9—10 octombrie, Budapesta 17—20 decembrie), la care federațiile interesate pot trimite arbitre spre a fi validate de comisia tehnică a F.I.G.

Constantin MACOVEI

TELEX ● TELEX ● TELEX ● TELEX

La Havana a început „Turneul prieteniei" la polo pe apă, competiție care reunește selecționatele de juniori ale Bulgariei, Cehoslovaciei, **României,** Ungariei, U.R.S.S. și Cubei (două formații). Tinerii polo iști nu au învins în primul meci cu 10—5 selecționata secundă a Cubei, iar în cea de-a doua partidă au întrecut cu scorul de 7—0 echipa Bulgariei.

■

La Moscova au început campionatele unionale de atletism pe anul 1973. Proba feminină de pentatlon a revenit atletei Nadejda Tkacenko — 4 653 p. La decatlon a terminat învingător Vladimir Scerbatih — 7 927 p. În cursa de maraton primul a trecut linia de sosire Viktor Krause, cronometrat pe distanța de 42,195 km cu timpul de 2h17:14.6, iar proba de 50 km mars a fost cîștigată de O. Barci, în 4h05:53,6.

■

Cu prilejul concursului de atletism de la Koblenz, kenyanul Mike Boit a cîștigat proba de 1 000 m în 2 :17.2, la 1.2 secunde de recordul mondial, Hartmut Briesenik (R. D. Germană) s-a clasat pe primul loc la aruncarea greutății, cu 20,65 m — cea mai bună performanță europeană a sezonului. Renate Stecher (R.D.G.) a cîștigat proba de 100 m plat în 11.3. La 3 000 m plat a cîștigat atletul vest-german Harald Norpoth — în 7:57, urmat de Pollenius (Belgia) 7:58.

„Marele Premiu al Europei", cea mai importantă cursă de obstacole a concursului de călărie de la Aachen, a fost cîștigat de Alwin Schockemoehle, pe calul „The Robert". Victoria campionului vest-german a fost decisă în urma unui baraj susținut în compania elvețianului Paul Weier („Fink"). Pe locul trei s-a clasat vest-germanul Gerd Wiltfang („Askan").

■

„Marele Premiu al Belgiei" la motociclism s-a desfășurat, în acest an, pe circuitul de la Francorchamps. La clasa 500 cmc. victoria a revenit italianului Giacomo Agostini („M. V. Agusta"), care a parcurs 169,200 km în 49:05,3 (medie orară record de 206,810 km). Cellalți cîștigători : **clasa 50 cmc :** Jan de Vries (Olanda) pe „Kreidler" ; **clasa 125 cmc :** Angelo Nieto (Spania) pe „Morbidelli" ; **clasa 250 cmc :** Teuvo Lansivouri (Finlanda) pe „Yamaha" ; **motocicletele cu ataș :** Klaus Enders-Ralf Engelhardt (R. F. Germania) pe „BMW".

■

La Helsinki s-au încheiat Campionatele internaționale de sărituri în apă ale Finlandei. La „platformă", victoria a revenit suedezei Ulrika Knape cu 382,95 p. Americanca Christine Loock — 313,75 p — s-a clasat pe locul doi. Proba masculină de sărituri de la trambulină a fost cîștigată de americanul Ohli Bogs, cu 573,70 p. Italianul Cagnotto s-a clasat pe locul secund cu 572,20 p.

■

Turneul de hochei pe iarbă de la Cagliari s-a încheiat cu victoria selecționatei Poloniei, care, în meciul decisiv, a întrecut cu scorul de 2—1 (1—1) echipa Italiei. În partida pentru locurile 3—4, reprezentativa Țării Galilor a învins cu 2—0 (1—0) echipa Ungariei.

■

Campionatele europene de ciclism pe pistă rezervate juniorilor au continuat la München cu sferturile de finală ale probei de urmărire individuală. Pentru semifinale s-au calificat Braun și Heim (R.F.G.), Lysenko (U.R.S.S.) și Vandenbroucke (Olanda). A început și proba de viteză. Printre cei calificați în sferturile de finală se numără americanul Barczewski, italianul Brachioli și sovieticul Gudin.

■

După cum transmit agențiile de presă, fostul campion de șah al U.R.S.S. **Leonid Stein,** în vîrstă de 39 de ani, a încetat subit din viață (în urma unui atac de cord), în timp ce se pregătea să plece cu echipa U.R.S.S. în Anglia, pentru a lua parte la turneul final al campionatului european pe echipe. Stein se număra și printre cei 18 șahiști calificați la al doilea turneu interzonal de la Petropolis (Brazilia).

Redacția și administrația : București, str. Vasile Conta nr. 16 ; telefoane : centrala 11.10.05, secția corespondenți 11.51.09, interurban 12 și 286 ; telex : sportrom buc. 180. Tiparul I. P. „Informația", București 40 368

108

Biblioteca municipală Tîrgu-Mureș

PROLETARI DIN TOATE TĂRILE, UNIȚI-VĂ!

Sportul

ZIAR AL CONSILIULUI NATIONAL PENTRU EDUCAȚIE FIZICĂ ȘI SPORT

ANUL XXIX — Nr. 7 467 | 4 PAGINI 30 BANI | Duminică 8 iulie 1973

„VARĂ FIERBINTE" IN ACTIVITĂȚILE SPORTIVE DE MASĂ!

● Două duminici cultural – sportive în Capitală ● Crește numărul prietenilor lui Flipper ● Festivalul polisportiv pe... Mureș și pe Tîrnave ● Ample întreceri sătești în județul Teleorman

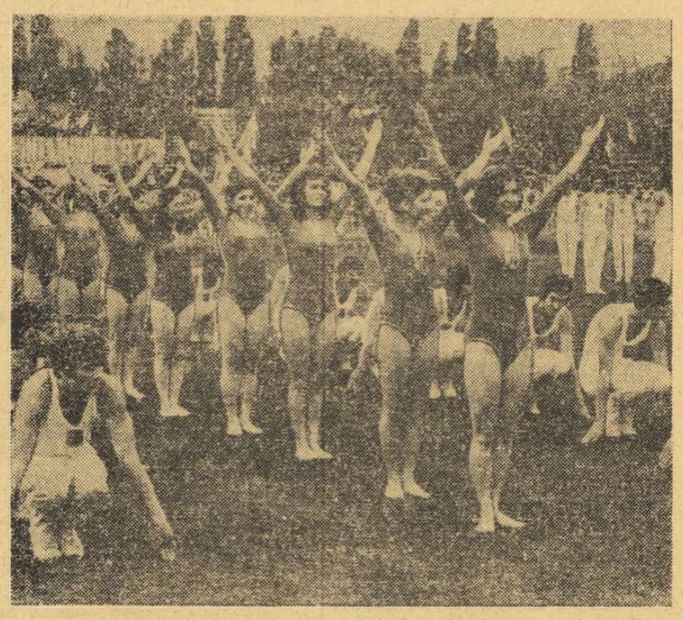

Evoluțiile ansamblului de gimnastică al I.E.F.S. sînt totdeauna o incintare pentru spectatori și, am adăuga noi, o punte elocventă între activitatea de masă, de performanță și cea didactică a studenților.

Sezonul estival nu corespunde și unei pauze în activitatea sportivă de masă! Sfîrșiturile de săptămînă continuă să fie bogate în acțiuni foarte variate, unele dintre ele inedite, adevărate premiere în materie. Unde sînt scepticii care prevesteau „refluxul", odată cu vacanța de vară a elevilor?

★

„Afișul" bucureștean este tinut de două duminici cultural-sportive organizate pe stadioanele F.R.B. și Electra, ultima sărbătorind notabilul eveniment al împlinirii unui sfert de veac de la punerea în funcțiune a **Combinatului de confecții și tricotaje.** 25 de ani în slujba bunăstării poporului, dar și a dezvoltării sportului nostru de masă!

Continuă cu intensitate acțiunea „Delfin '73". Sute și sute de copii arată tanțoși părinților, bunicilor și mătușilor **„Brevetul de înotător"** care, reprezentînd infinit mai mult decît o simplă diplomă (tipărit — din păcate cam neglijent...), constituie un certificat că deținătorul lui nu se mai teme de apă! Așadar, numărul „delfinilor" este în permanentă creștere. Nu avem decît motive să fim satisfăcuți.

★

Venind în întîmpinarea **„Competiției de masă cu caracter republican"**, încercînd — poate — să-și testeze propriile posibilități și resurse, C.J.E.F.S. Mureș organizează, în perioada iulie-august, **„Cupa Mureșului și a Tîrnavelor"**, cu etape pe asociații sportive, localități și cu finală județeană (1—2 septembrie), la 6 ramuri de sport: **atletism, înot, orientare turistică, volei, handbal și fotbal.** Adresîndu-se nelegitimaților, întrecerea speră să îngroașe substanțial numărul sportivilor legitimați din județul Mureș.

★

Teleormanul își valorifică din plin tradițiile și experiența acumulată în această primăvară.

Noua inițiativă se numește **„Festivalul sportului sătesc de masă"** și deține toate atributele indispensabile succesului:

(Continuare în pag. a 3-a)

ÎN PRIMA ZI A „REGATEI INTERNAȚIONALE SNAGOV"

CAIACIȘTII ȘI CANOIȘTII ROMÂNI AU CÎȘTIGAT ȘASE DIN CELE ȘAPTE PROBE OLIMPICE

Astăzi sînt programate probele neolimpice și cursele de fond

Ivan Patzaichin, marele nostru canoist, și-a confirmat și ieri într-un mod strălucit clasa incontestabilă. Iată-l în finalul cursei pe care a cîștigat-o. Foto: Dragoș NEAGU

Temerile organizatorilor ediției 1973 a **„Regatei internaționale Snagov"** la caiac-canoe referitoare la capriciile timpului au fost risipite ieri dimineață, cînd o vreme splendidă i-a întîmpinat pe reprezentanții celor 13 țări aliniate la startul competiției.

Participarea numeroasă, data foarte apropiată de campionatele mondiale, precum și prezența unor sportivi renumiți pe plan internațional, au făcut ca ambiția tuturor concurenților să ofere, încă din prima reuniune, întreceri deosebit de dîrze, pline de spectaculozitate. E drept că dîrzenia caiaciștilor și canoiștilor a fost stimulată și de faptul că din fiecare serie aveau dreptul să se califice în finale doar primii trei clasați și, așa cum avea să se întîmple, cei care au considerat că au calificarea în... barcă s-au trezit eliminați la capătul primei curse din lupta pentru locurile de pe podium.

Ziua de debut a competiției a programat întreceri la probele olimpice, atît la cele masculine, cît și la cele feminine. Comportîndu-se foarte bine, reprezentanții țării noastre au reușit să-și asigure, din serii, calificarea — cu cel puțin două echipaje — în fiecare finală, dar sublinieri în plus, pentru evoluția în probele eliminatorii, se cuvin a fi acordate lui **C. Macarenco** și **V. Roșca** la K 1, lui **Ivan Patzaichin** și **Gh. Denisov** la C1, **Mariei Cosma** la K 1 fete, precum și echipajelor de C 2 alcătuite din **Gh. Danilov** și **Gh. Simionov**, și **Eugen Nemeș—Ștefan Nemeș.**

Dintre oaspeți s-au remarcat în mod deosebit reprezentanții **R.D. Germane** (dintre care îl amintim pe valorosul canoist **D. Weise**, cîștigător al uneia dintre seriile de C 1), ca și sportivii spanioli. Așa cum anticipam în avancronica noastră, acestia din urmă au impresionat specialiștii prezenți prin maniera clară în care au cîștigat cea de a treia serie la K 2 (echipajul **M. Rodriguez—E. Celorrio**), precum și ultima serie de K 1 **(G.R. Misone).**

În sfîrșit, pentru a încheia însemnările noastre cu privire la întrecerile din serii, amintim și de evoluția bună avută de reprezentantii **U.R.S.S., Ungariei, Poloniei** și **Bulgariei**, aflați în aproape fiecare cursă în lupta pentru pozițiile care aduceau calificarea în finale.

La numai cîteva ore după consumarea seriilor, într-un decor la fel de frumos, dar pe un timp mai puțin favorabil (vînt și cer înnorat) tribunele din vecinătatea turnului de sosire s-au umplut pînă la refuz cu un mare număr de spectatori dornici să urmărească finalele probelor olimpice. Și nimeni nu a avut ce să regrete, pentru că fiecare cursă în parte a fost palpitantă și dîrză, absolut toate echipajele nutrind dorința (mărturisită sau nu!) de a urca pe una dintre treptele podiumului de premiere.

Pentru reprezentanții țării noastre a fost o zi frumoasă, o zi plină de victorii prețioase, menite să insufle încredere în forțe tuturor componenților lotului reprezentativ, care se pregătesc pentru a participa la apropiata ediție a campionatelor mondiale. Și dacă la cele șase victorii obținute se mai adăuga și a șaptea (așa se întîmplă întotdeauna cu suporterii, chiar și cînd e foarte bine vor mai mult!) bilanțul caiaciștilor și canoiștilor români la probele olimpice ar fi fost de sută la sută! Oricum, însă, rezultatele înregistrate sînt excelente, vădind un foarte bun stadiu de pregătire la mai toți componenții echipelor noastre reprezentative.

Iată acum o scurtă prezentare a curselor finale:

K 1—1000 m (băieți). Cea dintîi finală a zilei și a competiției a coincis cu prima victorie românească. O victorie oarecum nescontată, cu atît mai mult cu cît la startul probei se aliniaseră, printre cei nouă concu-

Horia ALEXANDRESCU

(Continuare în pag. a 4-a)

SE ÎNFĂPTUIESC SARCINILE TRASATE DE PARTID MIȘCĂRII SPORTIVE

CONȚINUT NOU ȘI EFICIENȚĂ SPORITĂ IN COMPETIȚIILE ADRESATE TINERETULUI

Marile obiective pe care partidul le-a pus în fața mișcării noastre de educație fizică și sport, sarcinile sporite trasate acestei activități prin Hotărîrea Plenarei C.C. al P.C.R. din 28 februarie — 2 martie, încep să prindă contur material, sînt transpuse în viață cu consecvență și responsabilitate.

Cîteva puncte de mare însemnătate din Planul de măsuri al C.N.E.F.S. (apreciate, în lumina documentului de partid, ca fiind de primă urgență) au fost realizate sub aspect tehnico-organizatoric, creîndu-se astfel premisele favorabile înfăptuirii lor practice, în viitorul cel mai apropiat. **Este vorba de acțiunea „Înotul pentru toți", aflată în plină desfășurare, de insigna „Amicii drumeției", menită să relanseze turismul activ, ca formă cea mai simplă și mai directă de practicare a exercițiilor fizice și a activităților de mișcare, de proiectul regulamentului Complexului polisportiv „Sport și sănătate"** și, cel mai recent, de proiectul de regulament al **„Competiției sportive de masă cu caracter republican"**, publicat integral în ediția de ieri a ziarului nostru. Asupra acestuia din urmă am dori să reținem, pe scurt, atenția opiniei publice sportive.

Întrecerea populară, de anvergură, angrenînd în arenă numeroși concurenți, neconsacrați sau debutanți, nu reprezintă o premieră în mișcarea noastră de educație fizică și sport. Am putea spune, chiar, dimpotrivă. **Acest gen de competiții au luat naștere mai de mult, la scurt timp după cucerirea puterii politice de către Partidul Comunist, s-au dezvoltat, au crescut în amploare, constituind temelia marelui edificiu sub care se înfățișează astăzi sportul românesc.**

Meritul principal al competiției preconizate acum este — după părerea noastră — tocmai acela **de a fi cristalizat vasta experiență existentă în acest domeniu și de a o fi ridicat, prin sinteză, pe o treaptă superioară de calitate și de eficiență.**

Astfel, în formula preconizată, se ține seama, **pe lîngă împărțirea riguroasă a concurenților în funcție de vîrstă, de ocupația lor, de profesia pe care o exercită, ceea ce este un lucru deosebit de important și concură, în mod evident, la succesul general al acțiunii.**

În noua sa concepție, întrecerea va putea soluționa două probleme, la care răspunsurile date pînă acum au purtat de obicei, o amprentă echivocă:

Care este potențialul real al județelor în activitatea sportivă de masă; și

Care este contribuția concretă, în acest sens, a departamentelor?

Iată noțiuni care nu pot fi despărțite, iar faptul că altădată nu s-a ținut seama de acest adevăr obiectiv a reprezentat o frînă și o greșeală...

Primele ecouri la proiectul de regulament sînt foarte pozitive. Se apreciază că această competiție va avea darul **să declanșeze noi energii pentru promovarea sportului în masele de tineri, să aducă pe stadioane un număr mult mai mare de copii, de fete, să stimuleze conducerile marilor întreprinderi, uzine, fabrici de a acorda un sprijin mai activ activităților de educație fizică, să depisteze din rîndurile de participanți elementele apte de a aborda marea performanță.**

Acțiunea se înscrie în rîndul mijloacelor de bază ale mișcării noastre sportive pentru înfăptuirea integrală și la nivelul cerut a sarcinilor ce i-au fost trasate de partid.

Competiția sportivă de masă cu caracter republican are un regulament (deocamdată în stadiu de proiect), dar nu are încă **un nume. Va trebui, desigur, să i se găsească unul potrivit care să răspundă sensului și menirii sale, scopurilor generoase pe care le urmărește, evocînd tradițiile și istoria sportului românesc.** Lansăm, așadar, o invitație tuturor celor care ar dori să facă propuneri în acest sens. Apelăm la inventivitatea și inspirația iubitorilor de sport spre a da o denumire cît mai adecvată unei întreceri care, nu ne îndoim, își va cuceri un loc de frunte printre marile preferințe și pasiuni ale tineretului patriei noastre.

Valeriu CHIOSE

ÎN TRIUNGHIULARUL ATLETIC DE JUNIORI DE LA ERFURT

NICOLAE ONESCU ȘI CONSTANTIN CÎRSTEA AU OBȚINUT DOUĂ FRUMOASE VICTORII

ERFURT, 7 (prin telefon, de la trimisul nostru).

Într-o splendidă ambianță și în condițiile unui timp ideal pentru atletism, pe stadionul Gheorghi Dimitrov din localitate au început întrecerile tradiționalului triunghiular dintre echipele de juniori ale R. D. Germane, Poloniei și României, aflat la a 9-a sa ediție. Pista de tartan și instalațiile tehnice excelente au oferit la rîndul lor condiții optime de concurs, concretizate, de altfel, în cîteva performanțe de valoare. Dintre acestea se impun, desigur, în primul rînd cele două noi recorduri europene de juniori, realizate de *Udo Bayer* (*R. D. Germană*) *la aruncarea greutății — 19,63 m* și de compatrioata sa *Eveline Schlaak în proba feminină de aruncarea discului — 57,72 m.*

Cadeții atletismului românesc nu au strălucit în această primă jumătate a concursului. Singurele satisfacții ne-au fost oferite de alergătorul craiovean *Nicolae Onescu* și de săritorul în înălțime *Gheorghe Cîrstea.* În absența principalului favorit Gheorghe Ghipu — resimțind în mod acut o mai veche durere la picior el a preferat să fie înscris doar la 800 m — Nicolae Onescu l-a suplinit admirabil pe recordmanul european al distanței. El a făcut o cursă inteligentă, stînd tot timpul „lipit" de cei doi alergători din R. D. Germană aflați la conducere, iar cu 150 m înainte de sosire a declanșat un atac puternic obținînd o victorie clară.

La săritura în înălțime Constantin Cîrstea s-a impus în fața favoritului nr. 1, polonezul Grotowski (2,13 m în acest an). Reprezentantul nostru a trecut toate înălțimile

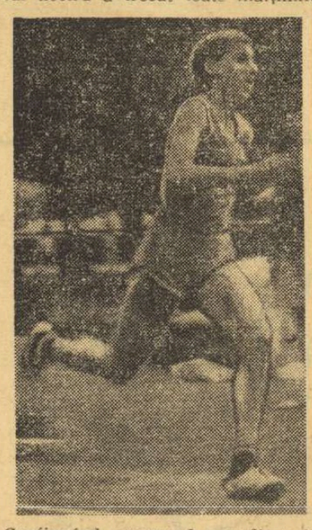

Confirmînd progresul realizat în acest sezon, Niculina Lungu a îmbunătățit din nou recordul de juniore II la 400 m: 55,1.

din prima încercare, în timp ce adversarului său 1-au fost necesare cîte două tentative la 2,09 m și 2,04 m.

Comportări meritorii au mai avut *Niculina Lungu*, clasată pe locul trei la 400 m cu un timp care îmbunătățește cu 0,1 sec recordul junioarelor II pe această distanță, *Iosif Korodi* (locul II la 400 mg), *Marius Scoarță* (locul III la lungime) și *Viorica Jitaru* (locul III la 1 500 m). *Dorel Cristudor* a plecat foarte bine la 100 m, dar la jumătatea cursei a clacat și a terminat proba șchiopătînd...

Rezultate sub posibilități, departe de ceea ce obținuseră — unii chiar

Adrian VASILIU

(Continuare în pag. a 4-a)

Astăzi, la București

REUNIREA LOTULUI REPREZENTATIV DE FOTBAL

În această seară se va reuni la București lotul reprezentativ de fotbal. Cei 19 jucători convocați de antrenorii VALENTIN STĂNESCU și ROBERT COSMOC sînt următorii:

RĂDUCANU și HAIDU (portari) — SĂTMĂREANU, TĂNĂSESCU, ANTONESCU, SAMEȘ, DINU, DELEANU, VELEA (fundași), DUMITRU, NUNWEILLER, DOBRIN, DEMBROVSCHI (mijlocași), TROI, DUMITRACHE, TARĂLUNGA, DUDU GEORGESCU, MARCU, IORDĂNESCU (atacanți). **În cursul zilei de mîine selecționații vor fi supuși unui atent control medical.**

Luni după-amiază, lotul reprezentativ se deplasează la Poiana Brașov, unde vor începe pregătirile în vederea noului sezon internațional.

SELECȚIONATA ȘCOLARĂ DE FOTBAL A ROMÂNIEI ÎNVINGĂTOARE LA LILLE

PARIS, 7 (Agerpres) — Campionatul internațional școlar de fotbal, desfășurat la Lille, s-a încheiat cu o frumoasă victorie a selecționatei școlare din România, care a învins în finală, cu scorul de 3—0, echipa Belgiei. Alte rezultate: Turcia—Austria 2-0; Irlanda—Algeria 1—0; Finlanda —Luxemburg 4—3; S.U.A.—Olanda 4—2; Franța—R.F. Germania 3—0.

Clasament final: 1. ROMÂNIA, 2. Belgia; 3. Finlanda; 4. Luxemburg; 5. S.U.A.; 6. Olanda; 7. Franța etc. La turneu au participat 12 echipe.

GÖTEBORG — SUB SEMNUL „MUȘCHETARILOR"

C. M. de scrimă sînt reluate, azi, cu proba feminină de floretă

GÖTEBORG, 7 (prin telefon, de la trimisul nostru).

Sîmbătă a fost zi de pauză pentru participanții la campionatele mondiale de scrimă. Să folosim deci acest prilej pentru a vă face cunoștință cu ambianța în care se desfășoară marea competiție, să subliniem anumite rezultate din categoria surprizelor, în fine, să consemnăm cîteva opinii despre sportivii noștri.

În 1971, orașul gazdă al „mondialelor" a împlinit 350 de ani. E bătrîn, e tînăr, acest centru urban, care urmează imediat Stockholmului ca populație? Locuitorii fac totul ca să-i mențină tinerețea. În primul rînd, prin construcții. Cartiere întregi ale orașului se află în curs de demolare deși casele, clădite mai ales din lemn și granit, într-un stil pitoresc și într-o paletă largă de culori ar mai fi meritat să rămînă în picioare. Dar locul lor este luat, cu repeziciune, de altele, construite din oțel și sticlă. Sala sportivă „Scandinavium", inaugurată în 1967, se înscrie pe linia acestei vertiginoase înnoiri urbane. Este o construcție specială, cu geometrie diversă, avînd o capacitate de 3 000 spectatori precum și anexele ce acoperă activitățile unei suite de discipline sportive: lupte, box, haltere, baschet, handbal etc. În imediata vecinătate se află o sală mai mică („Valhalla"). Un bazin de înot, un stadion de atletism, terenuri de tenis completează această zonă sportivă a Göteborgului și care nu este singura.

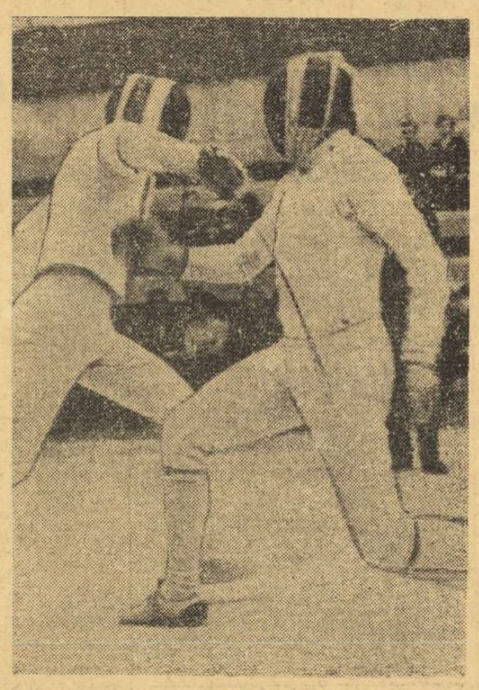

Printre neașteptații absenți ai finalelor din actuala ediție a C. M. s-a numărat și Dan Irimiciuc (dreapta), care — în această imagine — dă replica lui Nazlimov în turneul de la Moscova, încheiat cu succesul sabrerului român.

ARBITRII ROMÂNI SÎNT APRECIAȚI

Deși afară temperatura urcă, în aceste zile, pînă la aproape 40 de grade, la soare, în sala „Scandinavium" ea se menține — datorită instalației speciale — la aproximativ 12 grade. Altfel, scrimerii nici n-ar putea să reziste la atîtea asalturi, cu masca și plastronul pe ei. Oficialii și arbitrii arborează — toțuși — o ținută vestimentară mai lejeră, de sezon.

Printre arbitrii utilizați la această ediție se află și trei români (secretarul general al F.R.S., *D. Tepșan*, *T. Mureșanu* și *I. Falb*). Îi întîlnim cînd aici, cînd colo, la planșele pe care se dau deseori bătălii decisive și, spre cinstea lor, dovedesc competență și obiectivitate, calități obligatorii pentru un conducător de luptă. Dacă s-ar face, de exemplu, și un clasament al arbitrilor, după aprecierile generale, *T. Mureșanu* s-ar situa printre fruntași. Este solicitat foarte des și — fapt rar întîlnit — este mereu aplaudat de spectatori. Ceea ce nu s-a întîmplat, din păcate, și cu alții care prin deciziile lor bizare au sporit tensiunea de pe planșă și din tribune. Ce-i drept, în ultimele zile — ca urmare a intervenției Directoratului tehnic — s-a făcut simțită o îmbunătățire a arbitrajelor.

Tiberiu STAMA

(Continuare în pag. a 4-a)

VICTORIE ÎMPREUNĂ CU JIMMY CONNORS, LA DUBLU

ILIE NĂSTASE - pentru a treia oară printre laureații Wimbledonului

LONDRA, 7 (prin telefon, de la trimisul nostru).

Iată, deci, că Ilie Năstase a devenit din nou campion al Wimbledonului, împreună cu bunul său prieten mai tînăr Jimmy Connors. Acești doi jucători nu formează poate un mare dublu, ei apropiindu-se doar prin temperament — motiv pentru care zig-zagurile inegalităților lor sînt evidente — dar felul în care au cîștigat finala le-a mărit mult cota de simpatie în fața exigentului public londonez.

Mi-as permite să spun că la startul competiției Năstase și Connors nu prea știau exact ce vor de la această probă de dublu. Am avut chiar impresia că dublul a fost pentru ei, mai ales la început, un mod de relaxare între jocurile de simplu.

În turul trei, însă, partida cu Machette și Ramirez a dat evoluției lor o altă turnură. Năstase, vizibil afectat de înfrîngerea sa în fața lui Mayer, a stat în cumpănă. Timp de 4 seturi, el nu a știut dacă vrea să cîștige sau nu, avînd acele fluctuații de dispoziție care-i sînt atît de caracteristice.

La startul semifinalei, cu Fassbender și Meiler, rolurile în echipa Năstase — Connors s-au inversat. Jimmy Connoros, învins de Metreveli la simplu, era cu moralul stins. La rugămintea mumei tînărului jucător american, Năstase l-a căutat în vestiar și poate pentru prima oară în viața lui de jucător Ilie s-a văzut în rol de tutore, stimulîndu-și secundul (insist asupra termenului de secund, deoarece americanul încearcă să-l imite pe Năstase, atît în joc cît și în afara lui, atras de popularitatea deosebită a jucătorului nostru în rîndurile iubitorilor de tenis din Anglia). Semifinala Năstase, Connors — Fassbender, Meiler a fost o demonstrație de finețe, încheindu-se printr-o victorie clară asupra forței dezlănțuite.

Iată-ne, deci, la startul finalei. Trebuie să vă spun, oricît ar părea de ciudat, că finala de sîmbătă a fost cea mai ușoară dintre toate partidele de pînă acum. Întîlnirea a fost dominată de doi jucători: Ilie Năstase și Neale Fraser. Ei au condus schimburi numeroase, în cadrul că-

Ioan CHIRILĂ

(Continuare în pag. a 4-a)

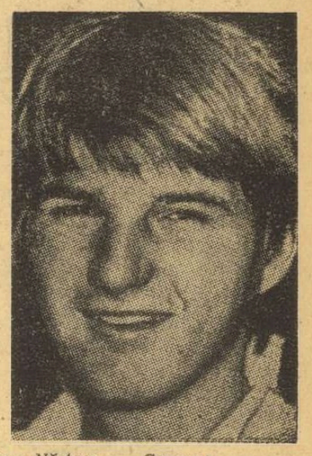

Cîștigătorii dublului masculin: Năstase — Connors

Sportul Magazin

TEMĂ DE MEDITAŢIE

SECRETUL TINEREŢII VEŞNICE

Zilnic, primim din ţară numeroase ştiri despre activităţile sportive de masă, tot atitea dovezi că Hotărîrea de partid privind dinamizarea activităţii de educaţie fizică şi sport are un profund ecou atit în rîndul celor chemaţi să îndrume acest important capitol al vieţii sociale, cît şi printre cei care trebuie să resimtă direct avantajele acestei activităţi.

Marea majoritate a ştirilor privesc — cum e şi firesc, de altfel — acţiuni ce cuprind masa de tineri.

Dar nici... bătrînii nu se ţin deoparte — după cum ne dovedeşte imaginea surprinsă în parcul sportiv clujean de către fotoreporterul Andrei Luca. Ea înfăţişează doi sexagenari, adepţi ai mişcării, de ale cărei beneficii profită, de altfel, din plin. **„Fiindcă** — după cum ne mărturiseşte pensionarul Gheorghe Pop (cel din dreapta), „tînărul" care a atins recent performanţa de a fi alergat 10.000 metri fără oprire — **mişcarea mă ţine departe de beteşuguri, îmi dă o mare poftă de mîncare şi forţă de lucru".**

De altfel, verva tinerească a conlocutorului nostru este proba cea mai elocventă că acest om a aflat secretul tinereţii veşnice.

Ce probă mai convingătoare pentru toţi colegii de generaţie, cei care preferă jilţul unei plimbări în aer liber sau unor crosuri — pentru început scurte şi lente — care reactivează toate „motoarele" ?

O temă de studiat şi pentru acei care, astăzi, cheamă la starturi doar tineri pînă la 30 de ani.

De ce nu asociaţii „aleargă pentru sănătatea ta", adresate celor care au depăşit hotarul a patru, cinci sau şase decenii ?!

Nuşa DEMIAN

GRUIA ŞI FRUMOASELE-I AMINTIRI

Într-una din după-amiezele trecute ne-a vizitat la redacţie **Gheorghe Gruia.** Venise să afle ce a făcut echipa de handbal a României în ultima etapă din cadrul „Trofeului Iugoslavia", cînd întîlnea reprezentativa ţării gazdă, campioană olimpică. Şi, cum rezultatul întîrzia să ne parvină, am avut răgazul să înnodăm o discuţie cu acest mare jucător, care aştepta acum, plin de emoţie, rezultatul înregistrat de echipa României O echipă cu mulţi tineri, o echipă fără... Gruia lor. Fără el pentru că, spre sfîrşitul acestei primăveri, Gheorghe Gruia s-a retras din activitatea competiţională. Ne-am întors cu gîndul la acea zi...

Era 26 mai cînd, pe terenul din sos. Ştefan cel Mare, înaintea derby-ului Steaua — Dinamo, 5 000 de spectatori au venit să asiste la ultimul meci susţinut de cel mai bun handbalist al nostru.

A fost o festivitate pentru care adjectivul „emoţionant" ni se pare prea puţin grăitor. A fost o festivitate la care am văzut mulţi ochi (inclusiv pe cei ai lui Gruia !) scăldaţi în lacrimi. A fost o festivitate la care numărul mare de ziarişti, reporteri ai radioului şi televiziunii ne-au amintit întoarcerile triumfale ale reprezentativei României de la C.M. din 1964 şi din 1970 sau a echipei Steaua de la finala C.C.E. din 1968.

Atunci, pe 26 mai 1973, Gruia a cucerit împreună cu formaţia sa de club ultimul tricou de campion naţional, al 8-lea dintr-o colecţie strălucitoare, în care se află, una lîngă alta, medalii preţioase — obţinute de-a lungul a 12 ani — în cele mai prestigioase competiţii ale handbalului mondial. Alături de acestea, palmaresul lui Gruia mai cuprinde 636 de goluri înscrise pentru echipa naţională (din care a făcut parte de 126 de ori), lucru ce dovedeşte o eficacitate puţin obişnuită — în medie 5 goluri marcate în fiecare meci intertări ! Iată de ce ni s-a părut interesant să răsfoim cîteva file din albumul cu amintiri al lui Gheorghe Gruia...

5 decembrie 1961. În această zi Gruia a început handbalul. Avea 21 de ani, era ofiţer de radiolocaţie şi practicase pînă atunci, cu succes, atletismul şi voleiul. Statura sa impozantă — 1,92 m şi 92 kg — îi permitea să facă orice sport, şi încă la un nivel valoric ridicat : pînă la urmă, însă, el a optat pentru handbal. După numai 11 zile de la debutul în echipa C.C.A., Gruia susţinea primul joc oficial, iar după trei luni era cooptat în reprezentativa de tineret a ţării. Aşa a început fulgerătoarea sa carieră de handbalist, pentru ca, la 23 de ani, în primele trei jocuri susţinute cu reprezentativa de seniori a României, Gruia să înscrie nu mai puţin de 14 goluri !

1964, Praga. Echipa ţării noastre cucereşte al doilea titlu de campioană a lumii, învingînd în finală puternica reprezentativă a Suediei cu 25—22 (14—13). Alături de Ivănescu, Hnat şi ceilalţi mari jucători români din acea perioadă, Gruia se impune atenţiei specialiştilor, care-i prevăd un viitor strălucit.

1967, Västerås (Suedia). În moderna sală a sporturilor din localitate se dispută una dintre semifinalele celei de a VI-a ediţii a C.M. : România — Cehoslovacia. La capătul întîlnirii formaţia cehoslovacă reuşeşte să obţină victoria cu 19—17. În pofida eşecului, Gruia era elogiat în toate cronicile. El marcase 11 din cele 17 goluri ale echipei noastre şi tot el avea să aibă meritul principal în obţinerea medaliei de bronz, înscriind în meciul cu reprezentativa U.R.S.S. (21—19 pentru România) 12 goluri !

1967, Karvina (Cehoslovacia). Cu prilejul aniversării a 700 de ani de la întemeierea oraşului, federaţia de specialitate din Cehoslovacia organizează un meci jubiliar între echipa ţării gazdă — în acel moment campioană mondială — şi selecţionata lumii. Antrenorul selecţionatei lumii este prof. Ioan Kunst-Ghermănescu, iar între jucători se află şi Gheorghe Gruia, care avea să contribuie substanţial la victoria asupra campioanei mondiale.

1968, Frankfurt. În „Festhalle" din localitate se dispută finala C.C.E. la handbal masculin, care opune echipele Steaua şi Dukla Praga. La capătul unei partide dramatice, formaţia bucureşteană obţine victoria cu 13—11 (7—6). Gruia este, ca de obicei, unul dintre principalii autori ai succesului.

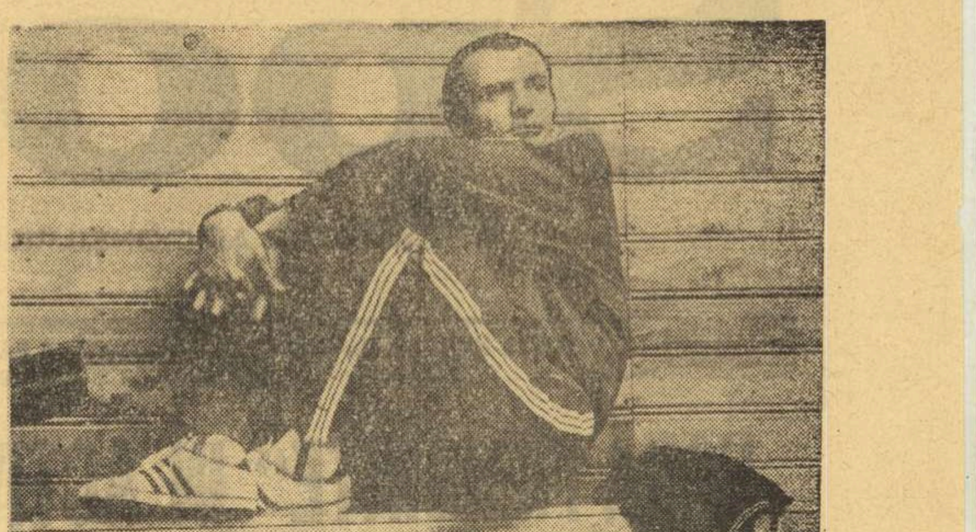

1970, Paris. Finala de neuitat a celei de a VII-a ediţii a C.M. Echipa României urcă din nou pe cea mai înaltă treaptă a podiumului de premiere, Gheorghe Gruia fiind desemnat drept cel mai bun jucător al lumii.

1972, München. La 32 de ani, Gruia devine golgeterul primei ediţii a Jocurilor Olimpice, în programul cărora figurează şi handbalul. Formaţia României cucereşte medalia de bronz...

...Şi iată-l pe Gheorghe Gruia, acum, în postura de susţinător al echipei naţionale de handbal, a echipei în care, ani de-a rîndul, a înscris aceste pagini de aur pentru ea, pentru el şi pentru iubitorii handbalului.

— Poate că, în momentul cînd am considerat că este ora retragerii, am lăcrimat puţin. Sportivul care nu recunoaşte asta, nu spune adevărul. Dar, acum încerc un sentiment de mare satisfacţie, văzînd că handbalul nostru este capabil să obţină şi în continuare performanţe de prestigiu. De altfel, în urma mea, a rămas o gardă puternică, în care tinerii şi vîrstnicii formează un tot omogen din toate punctele de vedere, crescut la aceeaşi şcoală a ambiţiei, a dragostei pentru culorile sportive ale ţării.

Al. HORIA

SOCCER, DERBY ŞI ALTELE...

În trei numere consecutive, revista „Limba română" se ocupă de una dintre problemele mereu discutate în ultima vreme şi anume **„Influenţa limbii engleze în vocabularul sportiv românesc".**

Ca entitate lingvistică, vocabularul sportiv a atras mai de mult atenţia specialiştilor, atît prin caracteristicile care îl definesc ca limbaj specializat, cu terminologie proprie, cu construcţii specifice, cît şi prin larga sa circulaţie, datorită numărului crescînd al celor care practică sportul, dar şi al celor care alcătuiesc publicul amator de spectacol sportiv — vehiculînd deci cu toţii terminologia acestui domeniu. Iată deci o iniţiativă remarcabilă, o lucrare dificilă — dar în acelaşi timp foarte utilă — pe care s-a angajat să o ducă la bun sfîrşit tînăra lingvistă **Ilinca Constantinescu.**

„Ceea ce se observă cu uşurinţă — spune autoarea — în momentul în care se examinează terminologia sportivă românească, este faptul că ea s-a format pe baza unor puternice influenţe străine. Predominante sînt elementele din franceză, engleză şi — pe al doilea plan — cele din germană". Pentru adunarea materialului, autoarea a parcurs presa sportivă curentă, a consultat regulamente de joc ale diferitelor discipline sportive, a urmărit emisiuni de sport la radio şi televiziune... Ca urmare, a ajuns la concluzia că în cadrul vocabularului sportiv de provenienţă engleză se conturează în linii mari trei categorii de cuvinte : **termeni de largă circulaţie, termeni cu caracter tehnic şi anglicisme gazetăreşti.**

În prima categorie sînt incluse cuvintele cunoscute unui număr foarte mare de vorbitori, majorităţii practicanţilor şi iubitorilor sportului. Aceste cuvinte, prin folosirea lor frecventă, şi-au pierdut caracterul tehnic şi pot uneori apărea şi în alte contexte decît cele ale sportului de care ţin. Cele mai curente : **fault, derby, fentă, cros, gol, lider, fotbal, start, şut, scor, trening, sprint, sport, ring, volei** şi aşa mai departe.

A doua categorie alcătuită de Ilinca Constantinescu — cea a termenilor cu caracter tehnic — grupează cuvinte care prezintă particularităţi de vocabular specializat, termeni cu o sferă de circulaţie mai restrînsă, cît şi împrumuturi lexicale recente, care, deşi utilizate de un număr destul de mare de vorbitori, nu sînt încă adaptate pe deplin la sistemul fonologic şi morfologic al limbii române. Găsim aici : **backhand, clinci, bodycheck, camping, dirt-track, doping, open, soccer, presing, smeci, fair-play, ghem, half, goalkeeper, team, time-out, golgeter, şalanger** etc. Aceste cuvinte provin numai din engleză (şi nu, ca în primul caz, uneori prin intermediul limbii franceze), au pătruns în ultimii 30 de ani (corespunzător deci avîntului sportiv din a doua jumătate a secolului) într-o serie de limbi europene, constituind la ora actuală nucleul unui fond lexical sportiv internaţional.

În ultima categorie, a anglicismelor gazetăreşti, sînt incluşi o serie de termeni care apar doar ocazional în unele materiale sportive, din dorinţa reporterilor de a da colorit relatării lor sau din cauza absenţei unui corespondent în limba română, tendinţa fiind însă ca şi ei să pătrundă în sfera vocabularului tehnic. Cîteva exemple : **bowling, come-back, forcing, steeple-chase, stroc, indoor, court, old-boy, tackle, trainer...**

Pentru a concluziona, apreciem iniţiativa specialistei Ilinca Constantinescu de reală utilitate pentru toţi cei pe care îi interesează activitatea sportivă. Ar fi greu, desigur, să cerem tinerei lingviste un „îndreptar" al utilizării tuturor termenilor de sport împrumutaţi din limba engleză, uneori — să fim sinceri — folosiţi aproape la voia întîmplării. Poate că într-o lucrare viitoare se va încerca şi aşa ceva, iar presa sportivă va fi prima care va saluta, cu căldură, noua iniţiativă.

Dumitru GRAUR

TENISUL CÎŞTIGĂ TEREN LA PROPRIU ŞI LA FIGURAT

Fără a avea — deocamdată — pretenţia de a se lua la întrecere cu fotbalul, totuşi tenisul a devenit unul din sporturile cele mai populare la noi.

O dovadă a interesului de care se bucură la ora actuală acest sport sînt şi scrisorile ce ne sosesc aproape zilnic la redacţie, privind activitatea tenismenilor noştri fruntaşi, jocul de tenis în sine. În prezent, în ţară, la oraşe şi sate s-a trecut, de altfel, la construirea de terenuri de tenis. Din judeţul Gorj, de pildă, ne-au venit depese în care ni se arată că la Glogova, Peştişani, Bumbeşti-Jiu, Tg. Logreşti, Cărbuneşti, Novaci se plănuieşte amenajarea unor terenuri de tenis (la unele au şi început să se lucreze) dar că... nu se cunosc exact dimensiunile acestora. Şi tocmai de aceea ni se cere să facem precizările necesare, publicînd datele care „ne interesează pe noi dar — sîntem siguri — şi pe mulţi alţii din ţară". O scrisoare asemănătoare am primit de la Ion Stoiculescu din Iaşi, de la profesorul de educaţie fizică Vasile Stratulat din Constanţa, de la un grup de elevi din Galaţi, precum şi de la I.I.S. Dacia din Capitală. Pentru toţi aceştia, cît şi pentru alţii care au întreprins acţiuni asemănătoare sau au de gînd să le întreprindă, publicăm astăzi **schiţa terenului de tenis, cu dimensiunile regulamentare : AB=23,77 m ; BC=1,37 m ; BE=10,97 m ; DE = 1,37 m ; CD=8,23 m ; CF=5,485 m ; CH=11,885 m ; FG=4,125 m ; IJ=4—8 m ; OL=1,50 m—4,00 m ; FH=6,40 m; IM=2,50 m — 3 m ; NO=0,915 m.**

Înălţimea fileului la mijloc = 0,915 m; înălţimea stîlpilor fileului = 1,06 m ; grosimea liniilor = 0,05 m ; grosimea liniei de fund = 0,10 m.

SUTA DE METRI ÎN 8" !

Recordul din titlu nu a fost omologat pentru simplul motiv că „juriul" era compus doar dintr-un singur cioban, care-şi păzea oile pe undeva prin munţii din nordul Moldovei. Dar să relatăm faptele...

„Mie îmi place să umblu singur la munte ! Pentru mine, o zi de concediu adevărat înseamnă 10 km de urcuş pe Bistriţa Aurie, cu lanseta, alţi 10 km de coborîre, cu cei zece păstrăvi pe care, după lege, am voie să-i prind...". Aşa glăsuia nu demult amicul nostru I.N., cam rotofei, dar pasionat pescar sportiv. Nu-i înţelege deloc pe vînători, care ucid cu bună ştiinţă, dar pe care i-a iertat pînă la urmă, după cum se va vedea...

Şi iată-l echipat în short, are geanta pe umăr şi lanseta în mînă. Atît. Calcă voiniceşte pe cărarea care şerpuieşte pe lîngă apa limpede, repede şi rece a Bistriţei Aurii. E dimineaţă, şi soare de iulie. Cîntec de păsărele şi răcoare de pădure. Se opreşte, prinde pe fir năluca argintie şi o aruncă în unda de cleştar. Chiar de la prima aruncare prinde un păstrăv frumos ! Scoate un chiot de bucurie şi-i cam pare rău că n-are cine să-l admire sau măcar să-l invidieze. Pune păstrăvul în geantă şi pleacă mai departe, pe apă în sus. Se opreşte din loc în loc, încearcă să înşele păstrăvii cu năluca lui de tinichea şi reuşeşte adeseori. Dar într-un loc albia apei se îngustează mult, iar tufele de zmeură de pe mal îl împiedică să arunce cu lanseta. Încîntat, amicul, începe să culeagă boabele roşii şi le mănîncă. Dar nu înaintează prea mult cu această îndeletnicire, fiindcă, deodată, de după o tufă se ridică un cap cît o baniţă, răcnind îngrozitor. Era un urs, înfuriat că i se făcea concurenţă la zmeură...

Trofee care n-au numai o importanţă simbolică...

Nimeni nu ştie, nici chiar doctorul, unde şi cînd a aruncat şi geanta şi lanseta şi a luat startul, spre vale, spre izbăvire de primejdie mare...

Dacă n-ar fi fost mărturia ciobanului, nimeni n-ar fi aflat nimic, sau chiar dacă doctorul ar fi povestit totuşi, am fi avut unele incertitudini. Cînd l-am zărit cu ursul fuga după el, făcea cam vreo opt sute de paşi într-o clipită !..."

De aici deducţia că amicul nostru a realizat atunci suta de metri în cel mult opt secunde !

Ilie CARCIU

CÎND BUNICII FĂCEAU SPORT !

BOX... MATINEU ŞI SEARA !

La începutul acestui secol, numeroşi tineri bucureşteni au avut ocazia să... descifreze tainele boxului, activînd în cadrul Societăţii „Tirul". La serbările anuale ale acesteia s-au atribuit premii pentru cei mai buni elevi, unii dintre ei apărînd apoi în postură de boxeri cu ocazia diferitelor gale de lupte. De lupte, pentru că, oricît de curios ni s-ar părea astăzi, pe atunci, nici fotbalul şi cu atît mai puţin „nobila artă", nu puteau concura cu popularitatea luptelor. De-a lungul anilor, gustul publicului avea să se schimbe însă...

Ziarul „Dimineaţa" din 30 august 1912, ne oferă posibilitatea de a citi una dintre primele cronici de... specialitate, privind rezultatele înregistrate la o gală mixtă, de lupte şi box. Cu o zi mai înainte, „la matineu şi seara", se disputaseră şi meciuri de box între tineri viguroşi şi simpatici, care ne-au arătat că şi la noi ar prinde rădăcini acest frumos sport, dacă i s-ar da mai multă atenţiune".

Prima întîlnire a opus pe „d-nii Dîrlău I. şi Simionescu G. Lupta de box s-a desfăşurat cu o iuţeală care merită toată lauda luptătorilor. Loviturile de pumn se succedau cu multă putere şi prea viu". Publicul era entuziasmat. „La un moment dat, boxerul Simionescu a primit o lovitură în gură şi alte două în faţă, care l-au scos din luptă".

De menţionat că acelaşi I. Dîrlău — care peste ani avea să devină un cunoscut boxer — nu a ezitat ca după victoria din matineu să urce treptele ringului şi seara. De această dată însă ca luptător, punîndu-şi adversarul (I. Lupu) tuş după numai 2 minute ! Învinsul său din meciul disputat după amiaza, G. Simionescu, a boxat şi seara, k.o.-ul suferit cu cîteva ore mai înainte neoprindu-l să recolteze o aplaudată victorie în faţa lui Taşcu.

Aveau bună condiţie fizică bunicii noştri ! Pentru că nimic nu ne permite să punem sub semnul îndoielii faptul că meciurile respective ofereau... „reprize serioase de box" (d. ştef.).

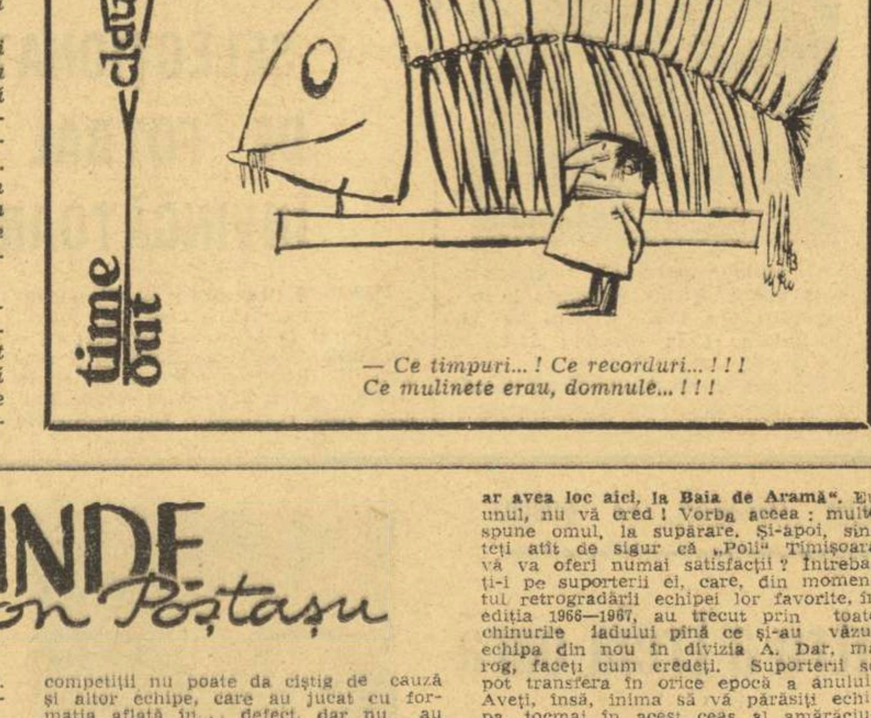

— Ce timpuri... ! Ce recorduri... ! ! ! Ce mulinete erau, domnule... ! ! !

ŞTIAŢI CĂ...

...o etapă din campionatul de fotbal al Argentinei a trebuit să fie amînată din cauza grevei... arbitrilor ? „Cavalerii fluierului" şi-au exprimat în felul acesta protestul împotriva vexaţiunilor la care sînt supuşi pe terenurile de fotbal.

...proaspătul recordman mondial la 800 m, atletul italian Marcello Fiasconaro a jucat... rugby pînă acum 3 ani ? Visul lui era să ajungă în echipa naţională de... rugby a Italiei.

...dacă va mai juca 8 meciuri, în sezonul viitor, Remus Cîmpeanu va realiza cifra de 300 de meciuri în Divizia A ? O asemenea cifră au realizat-o şi alţi jucători (Lereter, Petescu), dar nu sub culorile aceluiaşi club.

...preţul-record al unui bilet de intrare la box va fi stabilit cu prilejul meciului dintre Foreman şi portoricanul Roman, ce se va desfăşura la 1 septembrie, la Tokio ? Un fotoliu de ring va costa 250 de dolari !

DE LA LONDRA LA MÜNCHEN . PRIN... ASIA ŞI AFRICA !

Conform tradiţiei, viitoarea ediţie a campionatelor mondiale de fotbal programate în 1974, în R. F. Germania, va fi precedată de un raid automobilistic de mare amploare.

În 1970, „maratonul" pe patru roţi a plecat de la Londra şi a ajuns la Ciudad de Mexico, după ce a străbătut 9 600 de km. Pentru anul viitor, organizatorii se gîndesc la o cursă mai lungă şi mai atractivă, al cărei punct de plecare va fi tot Londra. Din capitala Angliei, automobilele se vor îndrepta spre München, ocolind prin Europa, Asia şi Africa, întregul traseu urmînd să măsoare peste 16 000 de kilometri.

OMISIUNE...

Clubul Nautic din Liège urmează să-şi sărbătorească, în toamnă, 100 de ani de la înfiinţare, prilej de festivităţi şi serbări proiectate pe lungimea unei săptămîni.

Un comitet director, reunit sub conducerea preşedintelui clubului, a întocmit — după dezbateri furtunoase — programul sportiv şi cultural, abundent, prevăzut cu 16 manifestări. Între altele, centenarul cunoscutului club nautic belgian urmează să fie sărbătorit printr-o întrecere de badminton, o reuniune cîmpenească, un meci de fotbal old-boys, o tombolă şi chiar printr-o colectă de sînge în favoarea Crucii roşii.

Cînd programul manifestărilor a fost făcut public, Comitetul director şi-a dat seama că nu fusese prevăzută nici o... cursă nautică.

SOMN UŞOR, ROBINSON...

S-a făcut mult tapaj, la München, pe marginea faptului că doi sprinteri americani, Robinson şi Hart, n-au luat startul în proba de 100 m (semifinale) întrucît... au adormit !

Recent, calificat în finala campionatelor universitare ale S.U.A. la Gainsville, în Florida, Roy Robinson nu s-a prezentat la start. Absenţa sa i-a surprins pe organizatori şi pe specialişti, cu atît mai mult cu cît sprinterul amintit avea mari şanse să intre în posesia unei medalii.

La cîteva minute după cursă, un coleg a pornit să-l caute pe Robinson şi l-a găsit la hotel, în cameră, ...sforăind!

CÎTE „STELE" ÎI DĂM... BUNICULUI?

— SCHIŢĂ UMORISTICĂ —

Puştii de pe strada mea au depistat un patrulater între blocuri, au făcut rost de o minge de fotbal şi în fiecare după amiază încing nişte partide atît de înverşunate, de parcă ar fi în joc „Cupa campionilor europeni". De pe balcon bunicul meu, după ce stropeşte florile, îşi aprinde ţigara şi urmăreşte meciul „piticilor".

A jucat şi el pe vremuri, la Juventus, dar n-a avut vreme să se afirme. După un meci mai „tare", în care un fundaş de la „Unirea Tricolor" l-a „controlat" ceva mai sever cum se spune în termeni tehnici, logodnica — actuala soţie, cu ochelari şi păr cărunt — i-a dat un ultimatum : „ori fotbalul, ori eu !".

...Dar în această după-amiază de vară n-a mai rezistat tentaţiei. A înţeles că „leul" trebuie să revină în arena fotbalului, dacă nu în calitate de combatant, cel puţin de „cavaler al fluierului". Urmărind jocul de la balconul blocului, şi-a dat seama că pe teren lipseşte o mînă de fier, care să facă ordine şi dreptate. Iată-l acum, în mijlocul puştilor. Parcă a devenit alt om. A luat în mînă frînele jocului şi ţignalele sale stridente trezesc din somn pe ultimii naivi care sperau să mai fure o oră de odihnă, în această după-amiază.

Îl urmăresc, acum, şi eu de la balcon.

...Busculadă în teren. Doi copii sînt cu nasurile prin iarbă. „Arbitrul" însă, e pe fază, şi fluieră cu promptitudine :

— De ce dai brînci, măi, se răsteşte bunicul. Cine te-a-nvăţat asta ?

— Smarandache. Aşa joacă şi el !, ripostează contravenientul, un cîrn cu faţa pătată de pistrui.

— Ţi-arăt eu Smarandache. Fault !

— Bineee ! ... Pomană !

— Gura, că-ţi arăt „cartonaşul galben" !

— De ce ? Jucăm „oficial" ?

— Oricum ai juca, trebuie să fii cuviincios cu arbitrul. Altfel te dau afară de pe teren.

— Ce să-l dai afară, şefule. Ce, l-ai făcut dumneata ?, răbufneşte vocea unui tată din balcoanele din jur.

Bunicul se întoarce spre noul adversar :

— Dumneata nu te băga... Să-nveţi cum să-l creşti. Uite, de mic trage la cotonoagă ! Dar cînd o fi mare, ce face ? Bagă-n spital o echipă întreagă, cu rezerve cu tot.

— Ce spui, şefule? Chiar aşa o... bestie umană zace-n copilul meu ? Apoi glasul tatălui explodează vehement : Hai, Neluţule, acasă. Nu vezi că moşul ăla are ceva cu tine ?

— Nu vreau, tată. E 1—1 şi...

— Vino imediat sus, că pe urmă vin eu jos şi e mai rău.

Gata ! Zarurile au fost aruncate. „Stoperul" nărăvaş îl mai străpunge odată cu o privire incendiară pe bunic şi se retrage din arenă, cu o lacrimă mijind de sub pleoapă.

— Intră tu, măi Tică, în locul lui Nelu, propune căpitanul echipei „văduvite" de această retragere neaşteptată.

Ţîncul, care urmărea disputa de pe tuşă, ripostează moale :

— Nu pot. M-a trimis mama după sifoane !

— Ce sifoane măi, ce sifoane. De sifoane îţi arde ? Vrei să mîncăm bătaie de la ăia de la „Z".

— Ticăăă, ce faci cu sifoanele ?, izbucneşte o altă voce dintr-un apartament. Poftim, de o juma' de oră îl aştept şi el cască gura. ...Binee. Las — că vorbim noi acasă !

Puştiul, solicitat să acopere golul din echipă, o ia imediat la sănătoasa spre sifonărie.

— Nu mai jucăm. Avem un om lipsă, strigă un băieţaş roşcovan.

— Nu mai joacă Nelu, nu mai joc nici eu, se raliază altul.

Puştii se retrag spre grămada de haine, depozitată pe marginea terenului. Unul dintre ei, cu părul blond, spălăcit, se opreşte în faţa bunicului şi-i reproşează pe un ton piţigăiat :

— Vezi, bre nene, cum ne-ai stricat meciul ? Ce, noi sîntem partidă oficială, să tragi tare pe jucători ? Mă mir că nu ne chemi şi la... Comisia de disciplină !

Bunicul vrea să riposteze ceva, dar nu ştie ce. Se mulţumeşte deci să mai fluiere odată şi bombăne : „Forfait. Retragerea jucătorilor... Meci pierdut cu 3—0 de ambele echipe". Dar nu-l mai ascultă nimeni. „Terenul" e acum pustiu. Locatarii s-au retras şi ei de la balcoane. În pragul uşii îl aşteaptă bunica surîzînd cu blîndeţe :

— Lasă... lasă sportul pentru cei mai tineri... Hai că avem un meci mai important la... bucătărie... Nişte mazăre de curăţat...

George MIHALACHE

RĂSPUNDE Ion Poştaşu

I. IONESCU-DANCIU, BUCUREŞTI. Două reflecţii, avînd ca temă fotbalul şi teatrul :

Cartonaşul galben : „FII CUMINTE, CRISTOFOR !".

Cartonaşul roşu : TEATRU SCURT.

IOAN BIRA, AGNITA : **„Care este termenul legal de contestaţie în cazul cînd o echipă utilizează unul sau mai mulţi fotbalişti fără drept de joc ?".** Contestaţiile trebuie făcute ÎNAINTE de începerea jocului. Altfel, nici măcar nu sînt luate în discuţie. De un termen ceva mai lung — pînă la... pauză sau imediat după sfîrşitul jocului — beneficiază contestaţiile care privesc substituirile de jucători. În nici un caz — şi am impresia că tocmai acest lucru vă interesează ! — o decizie a Comisiei de competiţii nu poate da cîştig de cauză şi altor echipe, care au jucat cu formaţia aflată în... defect, dar nu au făcut, atunci, contestaţie.

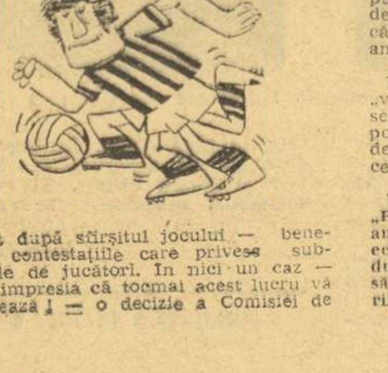

DUMITRU POENARU, BUCUREŞTI. Marian Popescu este un... produs al Rapidului, unde a avut primul carnet de legitimare, ca junior în 1961. De la Rapid, el a trecut, în 1966, la Universitatea Craiova, revenind apoi, în 1968, la echipa din Giuleşti. Din 1970, este legitimat la F. C. Argeş. Poate că, dacă ar fi... călătorit mai puţin, ar fi realizat mai mult pe plan fotbalistic. Nici acum nu este tîrziu, dacă indiscutabilului său talent îi va alătura o mare putere de muncă. Mai bine ca alţii — de aceea mă cheamă Ion Poştaşu — ştiu că Marian Popescu, n-are decît 26 de ani...

E. O. COMUNA HEREŞTI. Cînd scrieţi „vă d-aţi seama", ar trebui să vă daţi seama că-mi tăiaţi tot elanul cu naivele poezii dedicate unor fotbalişti. N-aveţi decît de cîştigat, reflectînd la cele ce v-am spus...

FĂNICĂ FIRIZA, BAIA DE ARAMĂ. **„Pînă în ziua de 24 iunie, ora 19.30, am fost un înflăcărat suporter al echipei Universitatea Craiova. Acum, după decepţia suferită, m-am hotărît să ţin cu „Poli" Timişoara. La meciurile craiovenilor nu mai vin, nici dacă ar avea loc aici, la Baia de Aramă".** Eu unul, nu vă cred ! Vorba aceea : multe spune omul, la supărare. Şi-apoi, sînteţi atît de sigur că „Poli" Timişoara vă va oferi numai satisfacţii ? Întrebaţi-i pe suporterii ei, care, din momentul retrogradării echipei lor favorite, în ediţia 1966—1967, au trecut prin toate chinurile iadului pînă ce şi-au văzut echipa din nou în divizia A. Dar, mă rog, faceţi cum credeţi. Suporterii se pot transfera în orice epocă a anului! Aveţi, însă, inima să vă părăsiţi echipa, tocmai în acest ceas al amărăciunii ?

CORNEL CODOBAN, ORAŞUL Dr. PETRU GROZA. **„Eu citesc, zi de zi, ziarul „Sportul", cu foarte multă atenţie".** În cazul acesta, aţi putut constata că nu publicăm poezii, de genul celei trimise de dv. Încercaţi s-o citiţi într-un cerc mai restrîns. Supăraţi, astfel, mai puţină lume !

VASILE BERTLEAN, COMUNA LUCĂCENI. Constat că-mi adresaţi un fel de S.O.S. în disputa cu prietenii dv. Din păcate, nu vă pot salva de la... inec. Santana şi Năstase nu sînt singurii tenismani europeni care au cucerit Forest Hills-ul, decît dacă ne referim la epoca postbelică. Dar, în urmă cu 40—45 de ani, au mai existat rachete europene faimoase (Cochet şi Lacoste — Franţa, Perry — Anglia) care au ieşit învingători la Forest-Hills. Oricum, performanţele acestora, ca şi ale lui Santana şi Năstase, constituie excepţii în noianul de victorii americane şi australiene, ceea ce le face cu atît mai valoroase.

A. PĂULESCU, BUCUREŞTI. **„Felicitări tuturor acelor care au contribuit la succesul Festivalului minibaschetului, de la Suceava".** Felicitări şi dv. pentru pasiunea tinerească cu care urmăriţi, la cei aproape 70 de ani ai dv. activitatea sportivă din ţara noastră.

Ilustraţii : N. CLAUDIU

ÎN PLIN SEZON ESTIVAL

SE POATE ÎNOTA ŞI JUCA TENIS LA CÎMPINA ?

Ne-am oprit timp de două zile în Cîmpina, acest oraş mic ce poate fi socotit o... poartă spre Valea Prahovei. Întrucît ne aflăm în plin sezon estival, am vrut să vedem în ce măsură cîmpinenii dornici să-şi petreacă timpul în aer liber, să facă sport, au unde ... să înoate, să zicem, sau să joace tenis.

Şi iată ce am aflat :

APĂ DESTULĂ...

Locuitorii oraşului Cîmpina — mari şi mici — au unde se răcori, să facă baie sau să înoate. Ei au la dispoziţie riurile **Doftana** şi **Prahova**, dar mai ales trei frumoase stranduri. Despre **baza asociaţiei sportive Petrolul** (Institutul de cercetări foraj-extracţie) — strandul nr. 1, cum este numit — preşedintele asociaţiei sportive, **Alex Mindruţ**, ne-a relatat că **„în această primăvară bazinul a fost cimentat complet, instalaţiile de filtrare şi încălzire a apei au fost înlocuite, cabinele renovate, iar terenurilor de tenis li s-au montat pe margini stîlpi cu instalaţie de iluminare cu neon"**. Şi astfel, baza amintită este acum o adevărată bijuterie. Un bazin cu tobogan şi trambulină, cabine frumoase, mari, două terenuri de tenis pe care acum se poate juca şi după lăsarea serii, multă verdeaţă (iarbă, iederă, pomi). Totul bine întreţinut, vopsit — bazin, anexe, panouri indicatoare — cu mult gust, în culori alb, albastru şi galben. Un amănunt : salariaţii Institutului au prestat multe ore de muncă patriotică pentru punerea la punct a bazei.

Cuvinte bune şi despre **strandul Energia** (nr. 3 — aparţinînd Uzinei mecanice Cîmpina). Multă verdeaţă, flori, bănci, un pavilion de cabine (70) şi duşuri (10) care înconjoară bazinul frumos vopsit. La intrare s-au amenajat rastele (pentru bicicliete) şi spaţii de parcare pentru autoturisme. În incinta standului, un teren de volei şi unul de minifotbal. Totul — şi aci — realizat prin munca patriotică a salariaţilor uzinei.

Cîmpina are şi un bazin acoperit — de fapt **strandul nr. 2, al A. S. Petrolistul** — ceea ce este foarte bine. Din păcate, însă, acest bazin nu este gospodărit aşa cum ar fi de dorit. Aici, majoritatea duşurilor nu funcţionează, apa se schimbă foarte rar (uneori chiar la două săptămîni), iar în sala, neaerisită, aerul este greu de respirat, cu aburi. Din aceste motive, bazinul, foarte frecventat — vin aici cetăţeni din oraş, sute de copii care vor să înveţe înotul, lotul de performanţă al Şcolii sportive ş. a. — este neigienic, prezentînd pericol de îmbolnăviri pentru copii.

...TERENURI DE TENIS, PUŢINE!

Şi la Cîmpina, ca pretutindeni în ţara noastră, tenisul este din ce în ce mai iubit, mulţi tineri şi vîrstnici doresc să-l practice. Posibilităţile existente la Cîmpina pentru a juca tenis se reduc la... 4 terenuri (două la strandul Petrolul, două lîngă bazinul acoperit la A. S. Petrolistul) şi unul în curs de amenajare, tot în preajma bazinului. Deci 5, în vîltorul apropiat, ceea ce este foarte puţin. Iată ceea ce gîndesc şi doi antrenori din oraş. **Alfred Secuiu**, de pildă, antrenor la „Petrolistul" (cu echipe în divizia A), ne spune : **„Foarte puţine terenuri. Vin la noi tineri mulţi, zilnic, pe care-i refuzăm. Cu baze atît de puţine nu putem reţine decît copii pe care să-i formăm. De ce nu se fac terenuri pe fostul stadion „Ileana"? De ce nu între blocuri — cum am văzut la Galaţi — sau pe fostul teren de fotbal Schela? Loc ar fi, iniţiativa lipseşte"**. De aceeaşi părere este Pompei Raita, tot antrenor : **„Pleacă tinerii şi copiii plîngînd că nu-i putem primi. Să se întreprindă ceva şi eu, voluntar, îmi voi da tot sprijinul"**.

De fapt, ar mai fi spaţiu pentru amenajarea unor terenuri de tenis în Cîmpina? Categoric că da. Nu putem spune că am putut depista toate spaţiile pe care ar fi posibil să... răsară noi terenuri. Totuşi, de cîteva putem aminti : în incinta strandului Energia (ce rentabile ar fi !), pe unele porţiuni ale terenului de fotbal al Rafinăriei Cîmpina, între unele blocuri. **„Numai iniţiativă să fie"** — vorba unuia dintre interlocutorii noştri.

Modesto FERRARINI
Eugen STROE-coresp.

La bazinul de la Cîmpina

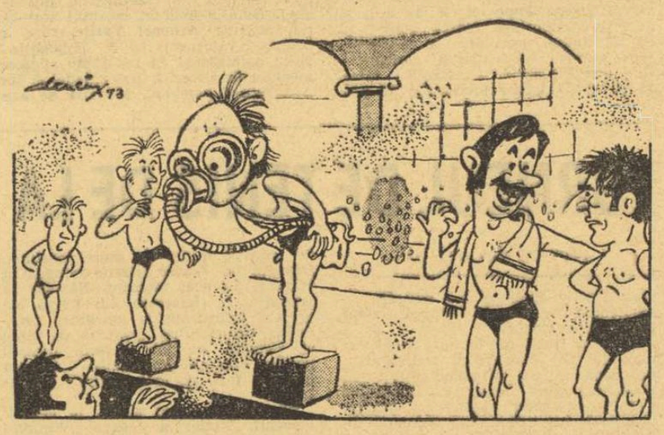

— E fiul meu! Am găsit soluţia să-l pot lăsa liniştit la bazin...
Desen de **Al. CLENCIU**

„VARĂ FIERBINTE" ÎN ACTIVITĂŢILE SPORTIVE DE MASĂ

(Urmare din pag. 1)

— O formulă de desfăşurare judicios aleasă :

— Colaborarea deplină între organismele direct interesate de destinele ei (C.J.E.F.S., U.T.C. şi U.J.C.A.P.) :

— Viu interes din partea celor cărora li se adresează.

Organizatorii au ales trei sporturi larg răspîndite în judeţ : fotbal, atletism şi ciclism. Era şi mai bine dacă nu se omitea tirul, de pildă, ramură în care a început să se audă ecoul rezultatelor obţinute aici. Poate la ediţia următoare...

★

Campionatul asociaţiei sportive se bucură de mult interes în rîndul salariaţilor **Întreprinderii metalurgice de metale neferoase** din Baia Mare. Dispunînd de un frumos teren gazonat şi de un altul de zgură, destinat antrenamentelor, precum şi de trei terenuri de tenis de cîmp, asociaţia sportivă **„Topitorul"** desfăşoară o largă acţiune de angrenare a salariaţilor întreprinderii în diverse activităţi sportive.

La întrecerile de fotbal din cadrul campionatului asociaţiei au participat, în acest an, 16 echipe, adică peste 200 de tineri muncitori şi funcţionari. De regulă, la jocurile disputate au luat parte între 300 şi 400 de spectatori, în majoritate colegi de muncă şi membri de familie ai jucătorilor. Finala întrecerii la fotbal a opus formaţiile **„Staţia pentru epurarea şi neutralizarea apelor"** şi **„Bare de cupru"**. Întîlnirea a dat cîştig de cauză **„Staţiei"**, care a dispus de rivala sa cu 2—1.

La finala crosului, care a avut loc la I.M.M.N., s-au calificat pentru faza superioară, pe municipiu, 12 tineri.

★

Am spicuit doar cîteva din acţiunile pe care organizaţiile sportive şi le propun în această perioadă. Sînt, de fapt, foarte multe. Revirimentul din activitatea sportivă de masă continuă. Şi totuşi, ritmul poate fi încă accelerat şi accentuat. Pentru că există, totuşi, zone de „linişte", notă evident discordantă în ambianţa generală de efervescenţă de pe terenurile noastre de sport.

din TOATE SPORTURILE

BASCHET. În perioada 19—23 iulie se va desfăşura la Halle (R. D. Germană) al 18-lea stagiu F.I.B.A. pentru arbitrii internaţionali şi candidaţi de arbitri internaţionali. Cu acest prilej, se va discuta şi aplicarea noilor modificări survenite în regulamentul de joc. Preşedintele Colegiului central de arbitri, **dr. Dan Chiriac**, va participa ca delegat iar în calitate de candidat arbitru internaţional, arbitrul **Nicolae Iliescu**. Cu această ocazie, federaţia de specialitate din R. D. Germană, în colaborare cu F.I.B.A., va organiza două turnee internaţionale cu participarea unor puternice echipe de club din Ungaria, Polonia, Bulgaria, România şi R. D. Germană. La turneul masculin, ţara noastră va fi reprezentată de echipa Politehnica Bucureşti, iar la cel feminin de selecţionata U.C.E.C.O.M. (alcătuită din jucătoarele formaţiilor Voinţa Bucureşti şi Voinţa Tg. Mureş) ● În cadrul pregătirilor pe care le efectuează în vederea participării la finala Campionatului European de seniori, lotul naţional, condus de antrenorii **Alex. Popescu** şi **E. Sarossi**, va lua parte la două turnee internaţionale în Italia (în perioada 26—30 iulie), iar între 31 iulie şi 2 august va susţine, la Atena, o dublă întîlnire cu echipa naţională a Greciei. La pregătirile ce se desfăşoară la Poiana Braşov sînt prezenţi printre alţii Novac, Popa, Diaconescu, Tarău, Cernat, Dumitru, Mănăilă, Rühring şi Zdrenghea.

POLO. Zilele trecute s-au desfăşurat ultimele meciuri din cadrul turului campionatului municipal de copii. Iată rezultatele înregistrate : Clubul sportiv şcolar — Dinamo 8—4, Şc. sp. 1 — Şc. sp. 2 2—1, Progresul — Şc. sp. 1 5—2, Progresul — Şc. sp. 2 5—2, Progresul — Dinamo 8—0, C.S.S. — Şc. sp. 2 5—1, Progresul — C.S.S. 7—2, Şc. sp. 1 — Dinamo 6—3, Progresul — Rapid 9—2, Şc. sp. 2 — Dinamo 4—2, C.S.S. — Rapid 4—1, Dinamo — Rapid 8—2, Şc. sp. 1 — Rapid 3—2, Şc. sp. 1 — C.S.S. 4—3, Şc. sp. 2 — Rapid 6—5. Clasamentul la încheierea turului se prezintă astfel : 1 PROGRESUL 10 p, 2. Şc. sp. 1 8 p, 3. Clubul sportiv şcolar 6 p, 4. Şc. sp. 2 4 p, 5. Dinamo 2 p, 6. Rapid 0 p.

HANDBAL. În perioada 19—26 august se va desfăşura la Timişoara „Turneul prieteniei" rezervat echipelor de juniori. Lotul de juniori 1 se pregăteşte sub conducerea antrenorilor Constantin Popa şi Gh. Alexandrescu, lotul juniorilor II va efectua pregătiri sub îndrumarea antrenorilor Mihai Făgărăşeanu şi Horia Mircea Paşec, iar lotul de juniore sub conducerea antrenorilor Traian Bucevală şi Teodor Uscatu ● Biroul federal a distins cu „Placheta F.R.H." o serie de activişti şi tehnicieni care s-au evidenţiat în activitatea obştească, pe plan local sau central şi în munca de pregătire a echipelor lor, precum şi pentru aportul la creşterea prestigiului handbalului nostru pe plan internaţional. „Placheta de aur a F.R.H." a fost atribuită fostului preşedinte al F.R.H. Dumitru Costea, iar „Placheta de argint a F.R.H." a fost transmisă următorilor: Nicolae Guidea (Inst. pedagogic Bacău), Ioan Balea (Jud. Buzău), Francisc Metz (comuna Sintana, jud Arad), Vasile Ungureanu (Lic. agricol Huşi, jud. Vaslui), Romeo Sotriu („U" Cluj), antrenor al echipei care a cîştigat campionatul mondial universitar 1973), Cristian Popescu (Metalul Buc.), Petre Cimponeru (Rapid Buc.), Ioan Bauer (Avîntul Periam, jud. Timiş), Ioan Klein (Ceramica Jimbolia, jud. Timiş).

RUGBY. Zilele trecute, cu prilejul unei festivităţi care a avut loc la sediul C.N.E.F.S., o serie de foşti rugbyşti, în prezent activişti, antrenori medici sau arbitri au primit diploma şi medalia „Merite în activitatea sportivă". Printre cei distinşi se află : Nicolae Albescu, Vasile Pafnote, Alexandru Argeşiu, Mihai Niculescu, Toma Moldoveanu, Ion Popa etc.

ORIENTARE TURISTICĂ. O selecţionată a orientariştilor din cooperaţia meşteşugărească a participat recent la un concurs internaţional deschis asociaţiilor sau cluburilor similare din ţările socialiste şi organizat în apropiere de oraşul cehoslovac Nahod. Au mai luat parte sportivi şi sportive din Bulgaria, Cehoslovacia, Polonia şi Ungaria. În probele individuale, sportivele noastre au ocupat următoarele locuri : **Alieta Colţoiu — 4, Ileana Scully — 6, Georgeta Liţă — 8**, iar sportivii s-au clasat astfel : **St. Laza — 6, I. Mulu — 7 şi A. Enedy — 8**. În întrecerea de ştafete ambele selecţionate ale Voinţei au terminat pe locul secund, după echipele orientariştilor maghiari. Clasamentul general s-a prezentat astfel : 1. Spartakus — Ungaria ; 2. Start — Cehoslovacia ; 3. **Voinţa — România.**

ALPINISM. În masivul Piatra Craiului s-a desfăşurat cea de a 3-a ediţie a Cupei Aurel Irimia. Concursul, bine organizat de A. S. Armata Braşov în memoria fostului său alpinist, a reunit reprezentanţi a 10 secţii din întreaga ţară. Conform regulamentului, alpiniştii de la A.S.A. Braşov n-au luat parte la escalade, Victoria a revenit clubului Dinamo Braşov care a cucerit definitiv trofeul pus în joc. S-au mai impus alpiniştii de la Universitatea Braşov, Politehnica Timişoara şi I.P.G.G. Bucureşti.

TENIS. În cadrul competiţiei dotate cu „Cupa institutului de construcţii" s-au disputat trei din cele patru finale. La proba de simplu fete Mariana Simionescu (Dinamo) încă neacomodată cu terenul de zgură — după concursurile din Anglia — nu a putut face faţă jocului impetos şi plin de curaj al colegei sale de club Florenţa Mihai, cedînd la scorul de 7—5, 6—3 la capătul unei partide foarte frumoase. La dublu bărbaţi cupiul T. Ovici (Progresul) — B. Almăjean (Dinamo) a învins nesperat de uşor pe dinamoviştii V. Marcu şi I. Santei cu 6—0, 6—1. Cu acest prilej T. Ovici a demonstrat că poate deveni şi un bun jucător de dublu fiind factorul principal al acestei categorice victorii. Finala de dublu fete a revenit conform aşteptărilor perechii dinamoviste Mariana Simionescu — Florenţa Mihai care a învins cuplul studentelor de la C.S.U. Construcţii, Elena Cotuna — Anca Floreşteanu cu 6—1 6—2.

Campionatul republican de tenis de masă al copiilor

ÎNTRECERI DISPUTATE ÎN TURNEUL FINAL

PLOIEŞTI, 7 (prin telefon). — Începînd de vineri, sala Victoria din localitate este gazda celei mai importante competiţii de tenis de masă rezervată copiilor : campionatele naţionale. Întrecerile se desfăşoară pe echipe şi individual, (fete şi băieţi), la două categorii de vîrstă : pînă la 12 ani şi 13—14 ani. Participă primii doi clasaţi la cele cinci faze de zone. Micii sportivi reprezintă 14 centre din ţară : **Bucureşti, Buzău, Cugir, Craiova, Cluj, Oradea, Piteşti, Arad, Petroşani, Rm. Vilcea, Iaşi, Brăila, Singeorgiu de pădure** şi **Mineciu.** După disputarea în serii a întrecerilor pentru turneul final la echipe s-au calificat următoarele : **categoria pînă la 12 ani** — Şc. sp. Buzău, Griviţa roşie Bucureşti, C. S. M. Cluj — la băieţi, Şc. sp. nr. 1 Bucureşti, Metalurgistul Cugir, Şc. sp. Petroşani — la fete ; **categoria 13—14 ani :** Şc. sp. Craiova, Şc. sp. Buzău, C. S. M. Cluj — la băieţi, Şc. sp. Buzău, Şc. sp. Rm. Vilcea şi Metalurgistul Cugir — la fete.

Antrenoarea federală **Ella Constantinescu**, prezentă la întreceri, a apreciat pozitiv nivelul la care au evoluat unele echipe, multe partide fiind extrem de disputate şi desfăşurate în entuziasmul specific vîrstei competitorilor.

Sîmbătă după amiază au început şi întrecerile la simplu.

A. VASILESCU — coresp.

În campionatul naţional de tenis al copiilor

AU FOST DESEMNAŢI PRIMII LAUREAŢI

CLUJ, 7 (prin telefon). După şase zile de întreceri — care au adus în faţa fileelor 230 de concurenţi — cunoaştem cinci dintre campionii ediţiei 1973. Ei sînt în totalitate tenismeni cărora li se acordaseră primele şanse, fapt ce vine să sublinieze atît autoritatea lor în categoria respectivă, cît şi seriozitatea cu care au abordat competiţia.

Prima categorie care şi-a desemnat campionul a fost cea de 8—10 ani băieţi, unde orădeanul **Radu Ocneanu** a dispus lejer cu 6—1, 6—3 de Dan Dumitru (Cutezătorii). La aceeaşi categorie, fete, în urma unei finale mult mai echilibrate şi de bun nivel tehnic, **Marilena Totoran** (Dinamo Bucureşti) a cîştigat în faţa Danielei Greifenstein (Constructorul Hunedoara) cu 6—3, 6—4.

Foarte expeditiv a fost primul favorit al categoriei 11—12 ani, dinamovistul **Florin Segărceanu**, victorios cu 6—1, 6—0 asupra favoritului nr. 2 al categoriei, Andrei Mîrza (Progresul).

Lipsită de plenitudinea forţelor, Cornina Popescu (Cutezătorii) a abandonat în setul doi al finalei de la categoria 11—12 ani, la scorul de 3—0 pentru **Gabriela Szöke**, cea care îşi adjudecase şi primul set cu 6—2.

O finală disputată a fost şi la categoria 13—14 ani fete, unde s-au întîlnit campioana din 1972, Lucia Romanov (Cutezătorii) şi Gabriela Dinu (Dinamo Bucureşti). Mobilizată de pierderea primului set, **Romanov** atacă curajos şi pune treptat stăpînire pe joc, setul decisiv fiind pentru ea o simplă formalitate : 5—6, 6—3, 6—0.

Duminică, în finala de la categoria 13—14 ani băieţi se vor întîlni **Andrei Dîrzu** (Progresul) — învingător în prima semifinală cu 6—4, 6—3 asupra stelistului Alexandru Cioclov — şi **Eduard Pană** (Cutezătorii), intrat în finală în urma victoriei cu 6—0, 6—4 asupra lui Ionel Iovănescu (Progresul).

Nuşa DEMIAN

LUNI, LA VRCHLABI, ÎNCEP ÎNTRECERILE CONCURSULUI INTERNAŢIONAL DE ZBOR FĂRĂ MOTOR AL ŢĂRILOR SOCIALISTE

Începînd de luni, la Vrchlabi — oraş în Boemia situat într-o zonă propice zborului cu aparate ce folosesc doar forţa curenţilor pentru propulsia lor — se va disputa cea de a treia ediţie a Concursului internaţional de zbor fără motor al ţărilor socialiste. Eşalonat pe o durată de aproape trei săptămîni, între 8 şi 25 iulie, concursul reuneşte la start elita planoriştilor din Bulgaria, Cehoslovacia, R. D. Germană, Polonia, România, Ungaria şi U.R.S.S. Disputele, care se anunţă extrem de aprige, sînt, în primul rînd, o serioasă verificare a loturilor naţionale în anul premergător campionatului mondial. Nu mai puţin important este şi faptul că acest concurs prilejuieşte o confruntare directă între aşii zborului fără motor din aceste ţări, deţinători a numeroase titluri şi recorduri ale lumii. În al treilea rînd, dar nu şi ultimul ca importanţă, vor fi încercate noi modele de planoare, cărora concursul le va evidenţia în modul cel mai pregnant calităţile sau defectele.

Echipa noastră, sub conducerea antrenorului **Paul Manu**, este alcătuită din doi zburători cu reale aptitudini, maeştri ai sportului, mureşeanul **Zoltan Nagy** (actualul campion naţional) şi bucureşteanul **Nicolae Mihăiţă** (cîştigătorul precedentului titlu). Ei vor concura pe planoare „Foca 5" în cadrul clasei „Standard", în care se încadrează acest model.

Pentru sportivii români, participarea la acest concurs, ce se anunţă extrem de disputat şi dur, este cît se poate de bine venită. Cu acest prilej se relea contactul cu elita planorismului mondial şi în acelaşi timp vom avea o imagine reală a posibilităţilor zburătorilor noştri, care de multă vreme nu au mai avut ocazia să-şi încerce puterile în compania unor parteneri de valoare.

fotbal

DIN ACTIVITATEA JUNIORILOR ŞI ŞCOLARILOR

BÎRLADUL POSEDĂ O BUNĂ PEPINIERĂ DE FOTBALIŞTI

„Rulmentul" Bîrlad... străluceşte prin rugby, dar depune, paralel, mari eforturi spre a ridica şi fotbalul local la noi cote valorice. Deocamdată, echipa bîrlădeană se află în Divizia C, printre fruntaşele acestui eşalon. Activitatea ei, urmărită cu multă pasiune de suporterii locali, plini de entuziasm şi de speranţe, se află şi în centrul de interes al conducerii clubului, ca şi al edililor municipiului. Gospodarii Bîrladului au asigurat cadrul necesar pregătirii şi întrecerilor fotbaliştilor, la baza sportivă municipală. Aici, au fost amenajate un teren gazonat, altul bituminizat şi al treilea de rezervă. Instalaţiile bazei sportive sînt bune, întreţinute în mod corespunzător.

80 de tineri fotbalişti se pregătesc zilnic pe aceste terenuri, sub directa supraveghere a antrenorului coordonator **Constantin Suciu.** Pe lîngă lotul jucătorilor apţi pentru echipa divizionară, se mai antrenează aici două grupe de copii şi două de juniori (I şi II). Din această pepinieră a Bîrladului au ieşit cîţiva jucători de talent, ca **Mihai Tiler** (aflat acum la F. C. Galaţi) şi **Viorel Frunză** (la Viitorul Vaslui). Pentru echipa de seniori sînt de pe acum vizaţi mulţi tineri, între 16 şi 17 ani, crescuţi la acest centru, printre care se află : **Eugen Huţu, Aurel Sandu, Petre Popa, Vasile Stoica.** Instructorii **Alfred Slumschi** şi **Constantin Maizoc** conduc cu sîrg şi pricepere fiecare şedinţă de antrenament a acestor speranţe bîrlădene. Dintre metodele de pregătire, se pune un accent deosebit pe „antrenamentul în circuit", creîndu-se variaţii de procedee şi ritm, cît mai apropiate de condiţiile reale de joc.

În anul competiţional recent încheiat, cu sprijinul F. R. F. şi C.J.E.F.S. Vaslui, s-au organizat, la Bîrlad, cinci turnee de fotbal, la care au fost invitate echipe ale unor centre de copii şi juniori din toată Moldova. S-au ţinut şi concursuri de minifotbal şi jonglerie cu balonul, etc. Iată, deci, cîteva din preocupările susţinute ale centrului bîrlădean, în vederea descoperirii, instruirii şi promovării unor jucători de talent.

D. MORARU-SLIVNA

PREZENŢE NECORESPUNZĂTOARE ÎN TURNEUL FINAL AL CAMPIONATULUI

Al 28-lea titlu de campioană a ţării la juniori a revenit, cum se ştie, echipei Dinamo Bucureşti. Pentru a ajunge, însă, la victoria finală, dinamoviştii au trebuit să treacă numeroase hopuri, să cîştige, printre altele, şi una dintre grupele turneului final, turneu la startul căruia s-au aliniat echipe puternice *(Metalul Bucureşti, Liceul de fotbal Bacău, Rapid Bucureşti, U.T.A., „U" Cluj etc.)*, dar şi patru campioane judeţene care, din păcate, N-AU JUSTIFICAT prezenţa în această ultimă fază a campionatului republican. Toate patru s-au clasat pe ultimul loc în grupele respective, fiind învinse la scoruri categorice. Viitorul Vaslui şi Lemnarul Tg. Mureş n-au reuşit să marcheze nici un gol în meciurile jucate, în schimb au primit 19 şi, respectiv, 12. Liceul nr. 1 Caracal a înscris 3, dar a primit 18 ! Doar „U" Craiova II a reuşit o victorie în turneul final, 3—1 cu A.S.A. Tg. Mureş. În total, aceste patru echipe au înscris 6 goluri în 12 meciuri şi au primit... 59 ! La fel s-au petrecut lucrurile şi anul trecut, echipele campioane de judeţ, promovate în turneul final, devenind parteneri ideali de... rotunjire a golaverajului pentru formaţiile pretendente la primul loc în grupe. Faptul acesta trebuie să dea de gîndit, cu atît mai mult cu cît alte formaţii puternice (Politehnica Iaşi, Universitatea Craiova, Steaua, Şc. sp. Braşov, F.C. Bihor, Progresul Bucureşti) au rămas în afara turneului final. **(L. D.).**

MECIUL CHIMIA RM. VÎLCEA — POLITEHNICA IAŞI, LA RADIO

Repriza a doua a meciului de azi din cadrul Diviziei B dintre Chimia Rm. Vîlcea şi Politehnica Iaşi va fi transmisă în direct, în jurul orei 11, pe postul de radio Iaşi, pe lungimea de undă de 285 m.

ZIG-ZAG fotbalistic

REGRES ÎN PRIMA LIGĂ, PROGRES ÎN... CEA SECUNDĂ!

Federaţia belgiană de fotbal a dat publicităţii cîteva cifre referitoare la sezonul abia încheiat, statistici şi clasamente, însoţind ca întotdeauna comentariile estivale.

Dintre acestea, opinia publică sportivă a aşteptat cu interes anunţarea numărului de spectatori care au vizionat în sezonul 1972—1973 meciurile din prima ligă, statistica anunţată de federaţia belgiană marcînd un sensibil regres faţă de anul trecut : cifra spectatorilor a scăzut de la 2 332 578 la 2 039 253, înscriindu-se într-un fenomen mai general, care nelinişteşte tot mai mult diversele federaţii europene.

Dacă scăderea numărului de spectatori a afectat, cu 6,2%, bugetele cluburilor din prima divizie, atunci este de remarcat faptul că numărul spectatorilor a crescut, în ultimul an, la meciurile din ... liga secundă ! 1 193 858 spectatori faţă de 1 000 631 în 1972 — iată o creştere care marchează, după opinia ziarului „Les Sports", interesul sporit pe care îl arată fotbalului localităţile mici, echipele cu nume mai puţin celebre, dar cu spectatori mai fideli.

AUTOMOBILELE JOACĂ FOTBAL

Cunoaştem ciclobalul, varianta ciclistă a fotbalului, dar de autobal nu auzise nimeni pînă de curînd, cînd el a apărut pe arenele americane. Jocul a plăcut şi iată că în Brazilia a început să se dispute chiar un campionat al acestui nou sport, spectaculos, dar şi destul de periculos.

Fiecare echipă prezintă pe teren patru maşini : un apărător, un mijlocaş central şi doi atacanţi. Jocul se dispută cu o minge din piele, avînd circumferinţa de trei metri şi o greutate de 11 kg ! Terenul este cel obişnuit. Arbitrul lansează mingea şi fuge cît poate pentru a lua loc în turnul special ce îi este rezervat ... Şi meciul începe ! Balonul este aruncat în toate părţile şi urmărit cu manevre ameţitoare ale volanului. Maşinile sînt cînd pe două, cînd pe patru roţi, cînd răsturnate de-a binelea. Serviciul sanitar este dublat şi de pompieri, deoarece numărul maşinilor care iau foc în cursul manevrelor hazardante este foarte mare. Pentru că acceleraţiile necontenite produc un zgomot infernal, penalizările sînt anunţate cu semnale optice. Majoritatea terenurilor de fotbal fiind refuzate celor ce organizează astfel de „sporturi" încep să se construiască arene speciale pentru autobal, acoperite cu material plastic.

BENFICA LA HONG-KONG !

Multe turnee internaţionale de fotbal se dispută sub semnul celor mai neaşteptate improvizaţii. Un exemplu clasic îl constituie cazul falmoasei echipe portugheze Benfica, al cărei turneu la Hong-Kong urma să se contramandeze din cauza ... lipsei de adversar. În adevăr, echipa locală angajată în preliminariile campionatului mondial se află la ora aceea în cantonament, astfel că portughezii aflaţi la capătul lumii ar fi trebuit să facă drumul înapoi, iar organizatorii să suporte pagube serioase. Numai că organizatorul turneului nu şi-a pierdut capul. Fiind vorba de Charles Mittera, una din fostele „stele" ale lui Manchester United, şi-a amintit subit de patria sa de origină şi telefonînd în Anglia a rezolvat imediat problema. **Bobby Clark** de la Aberdeen, **Mc. Kinnen, Rogers** de la Crystal, paturile spitalelor, ca urmare a unor grave accidente. Specialiştii spun că modul său de a driba constituie o invitaţie la agresiune pentru apărătorii adverşi, dotaţi cu mijloace mai puţin subtile.

CAMPIONUL FRACTURILOR

Ştiţi care este jucătorul care are la activul său cel mai mare număr de accidentări ? Este Roberto Lopez Miranda, atacant central la Botafogo şi de 13 ori selecţionat în reprezentativa braziliană. La cei 29 de ani ai săi, Roberto a suferit 12 contuzii grave la cap, necesitînd şase puncte de sutură şi dese intervenţii ale dentistului, două fracturi de claviculă şi una de coaste, rupturi de ligamente şi operaţii la tendon !

Roberto este un jucător de angajament total şi desele sale accidente nu l-au făcut mai puţin combativ. El a declarat chiar că ar trebui să se scadă din potenţialul său fotbalistic timpul cît a stat prin spitale şi astfel ar mai avea încă mulţi ani de jucat. La ora actuală, Roberto este aşteptat în Portugalia, unde speră să găsească aparatori mai puţin combativi ca în Brazilia !

Un alt jucător brazilian care ţaloneză recordul lui Roberto este faimosul Jairzinho, care în cei 12 ani de carieră dedicată fotbalului a petrecut trei ani în

„Drum bun echipei Dynamo Dresda" — îşi intitulează ziarul „Deutsches Sportecho" din Berlin acest desen. Echipa campioană aflată în nacela unui balon... de fotbal este felicitată de jucătorii formaţiilor clasate pe următoarele locuri, F. C. Magdeburg (stînga) şi F. C. Carl Zeiss Jena (dreapta).

BALET BRAZILIAN... Iată-i — ca la o adevărată demonstraţie coregrafică — pe cîţiva dintre fotbaliştii brazilieni, aflaţi aici în preziua meciului cu Austria, de la Viena. Se recunosc (de la stînga) : Dirceu Lopes, L. Pereira, P. Cesar, Leao, Dario, Jairzinho, Rivelino...

5 MINUTE CU ALEKSEI HOMICI...

Generaţiile sportivilor mai tineri îl cunosc poate doar din auzite pe marele portar Alekseî Homici, care în anii imediat de după război, a ajuns la o celebritate mondială. În 1945 echipa Dinamo Moscova a întreprins un turneu în Anglia, Scoţia şi Ţara Galilor, terminînd neînvinsă în partidele cu Arsenal, Chelsea, Glasgow Rangers. Ziarele britanice au consemnat atunci calităţile excepţionale ale portarului moscovit, trecîndu-l în galeria marilor fotbalişti ai lumii. Fostul portar, azi apreciat fotoreporter răspunde întrebărilor :

— Cum aţi devenit fotoreporter ?

— De mic îmi plăcea să fotografiez. Acum o fac cu şi mai mare plăcere, fiind în continuare în apropierea porţilor de fotbal pe care le iubeam atît de mult.

— Sînteţi vrăjit şi la hochei. Între hochei şi fotbal ce preferaţi ?

— Fotbalul este pe primul loc, dar şi hocheiul îmi place. Fotbalul este mai pasionant pentru că nu se înscriu atîtea goluri, în timp ce hocheiul îmi place prin rapiditatea acţiunilor, viteza şi bărbăţia jocului. Păcat însă că hocheiul nu se joacă pe un teren mai mare ...

— Ce ne puteţi spune despre fotbalul de ieri şi cel de astăzi ?

— Pe vremea mea apărările — referindu-mă la fundaşi — nu erau atît de bune ca şi azi. De aceea, misiunea porţarilor a fost mai dificilă, în al doilea rînd, cred, că fotbalul a fost mai spectaculos pentru că se juca mai deschis, cu accent mai mare pe atac decît pe apărare şi pentru că — în fine — nu existau aşa de multe scheme tactice.

— Ce satisfacţii mari aţi avut în cariera dv. de fotbalist ?

— Sînt mîndru că urmaşul meu în poarta dinamoviştilor moscoviţi a fost celebrul Lev Iaşin. Eu i-am îndrumat primii paşi în marea carieră pe care avea s-o facă. Apoi, în fotbal — aşa cum colegii mei ştiu prea bine — mai am şi azi satisfacţii. Joc din cînd în cînd în echipa ziarului „Sovietski Sport", în cadrul campionatului ziarelor moscovite. Ştiţi, mai joc şi în echipa de „oldsboy" de la Dinamo deşi nu-mi place să fiu numit ... bătrîn. Atîta timp cît mai joc, mă simt şi sînt tînăr !

Unde mergem ?

CAIAC-CANOE. **Lacul Snagov : concursul** internaţional „Regata Snagov" : de la ora 9 — serii în probele neolimpice (500 m) ; de la ora 14,30 — finalele probelor neolimpice ; de la ora 16,30 — finalele curselor de fond.

CANOTAJ. **Lacul Herăstrău** (debarcaderul Bordei), de la ora 7,30 : finalele campionatului municipal de juniori.

LUPTE. **Sala de atletism „23 August"**, de la ora 10 : etapa pe municipiu a campionatului republican individual de lupte libere (seniori).

NATAŢIE. **Bazinul Dinamo**, de la ora 9,30 : faza pe municipiu a campionatelor republicane pentru juniori şi seniori.

SATUL DE VACANŢĂ CONSTANŢA

Pe litoral, în noul cartier Tomis al oraşului Constanţa, la intrarea în Mamaia, s-a deschis unul dintre cele mai frumoase complexe turistice ale cooperaţiei de consum.

„SATUL DE VACANŢĂ CONSTANŢA" este alcătuit din peste 20 unităţi de alimentaţie şi cazare, construite în stilul autentic al gospodăriilor ţărăneşti din diferite judeţe.

La fiecare unitate, oaspeţii au posibilitatea să servească micul dejun, prînzul sau cina, să se delecteze cu preparate culinare tradiţionale şi băuturi din judeţul respectiv, ascultînd muzică populară românească.

De la expoziţiile cu vînzare din cadrul „SATULUI DE VACANŢĂ CONSTANŢA" pot fi cumpărate tot felul de obiecte de artizanat ş.a.

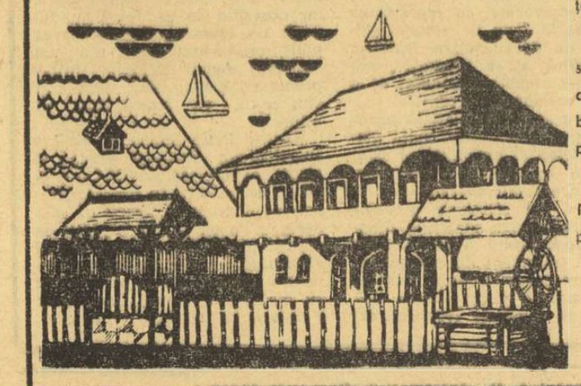

COOP

ÎN ATENŢIA PARTICIPANŢILOR LA TRAGEREA EXCEPŢIONALĂ PRONOEXPRES DE ASTĂZI

Tragerea va avea loc la Bucureşti, în sala Clubului Finanţe-Bănci, din strada Doamnei nr. 2, cu începere de la ora 18.30. Tragerea va fi radiodifuzată.

sportul în lume

A CĂZUT ŞI CEL MAI VECHI RECORD MONDIAL LA ATLETISM: 13,1 PE 110 m. GARDURI!

După 14 ani a fost corectat recordul mondial pe 110 mg! Pe aceeaşi pistă din Zürich, pe care Martin Lauer alerga atunci 13,2, acum atletul de culoare Rod Milburn înregistrează 13,1!
Telefoto: A. P. — AGERPRES

ZÜRICH, 7 (Agerpres). — Pe stadionul „Letzigrund" din Zürich, atletul american de culoare Rod Milburn a stabilit un nou record mondial în proba de 110 mg cu 13,1. Vechiul record era de 13,2 şi fusese stabilit cu 14 ani în urmă, pe pista aceluiaşi stadion, de vest-germanul Martin Lauer.

Deşi a lovit cel de-al patrulea gard, Milburn a avut un finiş impresionant, cîştigînd cu un avans de cinci zecimi de secundă faţă de cel de-al doilea clasat, francezul Guy Drut, urmat, la rîndul său, de italianul Sergio Liani — 13,9 şi Frank Siebek (R.D. Germană) — 14,0.

Cursa de 5 000 m s-a încheiat cu victoria fondistului belgian Emile Puttemans, cronometrat în 13:16,0 — cea mai bună performanţă mondială a anului. L-au urmat olandezul Jos Hermens — 13:33,8 şi elveţianul Werner Maier — 13:37,8 (nou record naţional). Campionul olimpic Anatolii Bondarciuk (U.R.S.S.) a cîştigat proba de aruncarea ciocanului cu 73,16 m, secundat de vest-germanul Uwe Beyer — 68,72 m. În cursa de 800 m, pe primul loc s-a situat Daniel Malan (R.S.A.) — 1:44,9, urmat de Evgheni Arzanov (U.R.S.S.) — 1:45,3, Andrew Carter (Anglia) — 1:45,5 şi Eyron Dyce (Jamaica) — 1:45,7.

Alte rezultate: **masculin:** 1 500 m: Leonard Hilton (S.U.A.) — 3:41,2; prăjină: John Baird (Australia) — 5,20 m; înălţime: Tom Woods (S.U.A.) — 2,19 m; disc: John Powell (S.U.A.) — 61,18 m; **feminin:** 800 m: Vera Nikolici (Iugoslavia) — 2:03,5; 100 mg: Mieke Van Wissen (Olanda) — 13,5.

Campionatul balcanic de concurs complet la călărie

OSCAR RECER PE LOCUL III ÎN CLASAMENTUL INDIVIDUAL DUPĂ PROBA A DOUA

SOFIA, 7 (prin telefon, de la corespondentul nostru). La baza hipică din oraşul Şumen a continuat disputa din cadrul campionatului balcanic de concurs complet, la care participă reprezentativele de călărie ale **României, Turciei** şi **Bulgariei.** În ziua a doua, pe un traseu care a măsurat 25 000 metri, împărţit în patru etape, ultima, cea mai dificilă, pe un teren variat cu 12 obstacole, avînd o înălţime maximă de 1,15 m s-a desfăşurat proba de fond. **Oscar Recer** cu **Banchet** care conducea după prima zi, a început foarte bine cursa, a condus tot timpul autoritar, dar a căzut la ultimul obstacol. Eşecul concurentului român a dus la pierderea locului I şi la clasarea lui pe locul III în ierarhia individuală. În frunte a trecut **Ivan Boev** cu **Vahmister** cu 65,20 p, urmat de **Iordan Jeleaskov** cu **Liberia** cu 68,40 p şi **Oscar Recer** cu **Banchet** 106,20 p.

În urma rezultatelor, în clasamentul pe echipe conduce formaţia **Bulgariei** cu 271,20 p, urmată de **România** cu 379 p.

Concursul se încheie duminică, cînd se dispută proba de obstacole.

TOMA HRISTOV

PAVEL SUHOV (U.R.S.S.) A TERMINAT ÎNVINGĂTOR TURUL CICLIST AL IUGOSLAVIEI

Vasile Teodor a sosit pe locul trei în ultima etapă

SKOPLJE, 7 (prin telefon). Ultima etapă a turului ciclist al Iugoslaviei, desfăşurată pe distanţa Kavadarti — Skoplje, 113 km, nu a reuşit să producă schimbări esenţiale în clasamentul general al competiţiei. Deşi a măsurat doar 113 km, această ultimă probă din Turul Iugoslaviei i-a supus pe concurenţi la un examen deosebit de sever, datorită traseului cu multe urcuşuri pe care concurenţii au trebuit să-l absolve. Victoria în etapa a IX-a a întrecerii a revenit fostului lider al competiţiei (pînă în etapa a VI-a) francezului Guy Leleu, care a fost cronometrat la Skoplje cu timpul de 2h 37:22. În acelaşi timp cu învingătorul au mai sosit Starkov (U.R.S.S.) şi Tudor Vasile (România). De menţionat comportarea frumoasă a rutierului român care pe tot parcursul etapei a fost permanent în fruntea plutonului răspunzînd prompt la toate tentativele de evadare.

În clasamentul general al întrecerii pe primul loc a rămas Pavel Suhov (U.R.S.S.) urmat de Moskalev (U.R.S.S.) şi Zakotnik (Iugoslavia). În clasamentul general pe echipe, pe primul loc s-a situat formaţia U.R.S.S., urmată de cele ale Iugoslaviei şi României.

Pînă la încheierea ediţiei nu ne-au parvenit locurile ocupate de cicliştii români în clasamentul general al turului Iugoslaviei.

START ÎN CAMPIONATUL EUROPEAN DE ŞAH PE ECHIPE

În localitatea Bath (Anglia) a început turneul final al Campionatului european de şah pe echipe. Iată rezultatele primei runde: U.R.S.S. — Anglia 2½—1½ (5); Polonia — R.F. Germania 3—2 (3); Ungaria — România 4½—2½ (1); Iugoslavia — Elveţia 3½—1½ (3).

LA BALCANIADA DE TALERE, DIN TURCIA

TRĂGĂTORII ROMÂNI AU CUCERIT TOATE TITLURILE!

Ştefan Popovici este noul campion balcanic la talere aruncate din şanţ

ISTANBUL, 7 (prin telefon). Vineri şi sîmbătă s-au disputat în localitate întrecerile de talere aruncate din şanţ din cadrul Balcaniadei, ediţia '73. Ca şi la proba precedentă, la skeet, trăgătorii români cu arma de vînătoare au repurtat un frumos succes, cîştigînd titlurile puse în joc. Unul dintre veteranii formaţiei române, **Ştefan Popovici** (46 de ani) a avut o comportare foarte bună şi cu tot timpul potrivnic (a bătut un vînt puternic tot timpul concursului) a reuşit serii constante, între 22 şi 25 de talere lovite din 25 posibile. La capătul probei de 200 de talere el a totalizat un punctaj valoros — 186. Astfel, Ştefan Popovici îşi înscrie pentru prima oară numele pe tabelul de onoare al Balcaniadei de talere. Campionul ţării, Andrei Marinescu, n-a reuşit să doboare decît 183 de talere şi astfel a ocupat locul secund în clasamentul individual. Bine a evoluat mezinul formaţiei noastre, **Ardenel Vasile,** care a ocupat valorosul loc 3 îmbogăţindu-şi palmaresul cu un dublu succes: medalia de bronz a Balcaniadei şi un nou record personal. Medalia de aur pe echipe a revenit tot ţintaşilor români care au cîştigat detaşat înaintea echipei ţării gazde.

REZULTATE TEHNICE — talere aruncate din şanţ (200 buc.): 1. **Ştefan Popovici 186 t — campion balcanic,** 2. Andrei Marinescu 183 t, 3. Ardenel Vasile 180 t, 4. Salihoglu (Turcia) 179 t, 5. Karay (Turcia) 178 t, 6. Caraianidis (Grecia) 178 t. 7. Ion Dumitrescu (România) 175 t. **Pe echipe: 1. ROMÂNIA 545 t — campioană balcanică** (Şt. Popovici 141 t (din 150 posibile), A. Marinescu 137 t, A. Vasile 136 t şi I. Dumitrescu 131 t), 2. Turcia 520 t, 3. Bulgaria 499 t, 4. Grecia 493 t.

Deci, ediţia din acest an a Balcaniadei la talere **a revenit detaşat trăgătorilor români, care au cucerit toate cele patru titluri.**

TURNEUL DE TENIS DE LA WIMBLEDON

(Urmare din pag. 1)

rora Jimmy Connors s-a dovedit un locotenent nespus de valoros. Mai puţin John Cooper.

Această finală de dublu, care-i aduce lui Ilie Năstase al treilea titlu de campion al Wimbledonului (de două ori pînă acum cu Rosemary Casals, iar anul acesta cu Jimmy Connors) reprezintă un moment de acumulare cantitativă, permiţîndu-ne totodată să sperăm că astfel se realizează un moment de legătură între marele favorit Năstase de la startul ediţiei 1973 şi cel posibil al anului viitor. Finala ne-a oferit un Năstase inedit: cel al conducătorului de joc. El a punctat în momentele decisive, atenuîndu-le pe cele de depresiune ale mai tînărului său partener. Elocventă mi se pare,ştimaţi cititori, acea minge din ghemul doi al setului cinci, care a hotărît break-ul victoriei finale. La 1—0 pentru Năstase — Connors, a urmat serviciul australienilor. 30—30. Se joacă o minge de mare tensiune. Smeciul lui Fraser trimite mingea în tribune. În acel moment, Năstase se lansează în faimoasa lui cursă pe prelata înfăşurată la marginea terenului, ocoleşte pe arbitrul de linie şi execută un lob superb, dintr-o poziţie aproape imposibilă. Mingea aceea a fost, de fapt, mingea meciului.

Să ne întoarcem acum, la ceilalţi laureaţi. Kodes a cîştigat Wimbledonul. Un frumos succes al acestui jucător modest, căruia îi place parcă umbra anonimatului. Aproape fără să ne dăm seama, modestul Jan Kodes a trecut în palmaresul său Roland-Garros-ul de două ori, Wimbledonul, o finală la Forest Hills. Să-l felicităm pe acest jucător de clasă.

WIMBLEDON '73 Finale

Simplu femei
BILLIE JEAN KING (S.U.A.) — Chris Evert (S.U.A.) 6—0, 7—5.

Simplu bărbaţi
JAN KODES (Cehoslovacia) — Aleksandr Metreveli (U.R.S.S.) 6—1, 9—8, 6—3.

Dublu bărbaţi
ILIE NĂSTASE (România), JIMMY CONNORS (S.U.A.) — Neale Fraser, John Cooper (Australia) 3—6, 6—3, 6—4, 8—9, 6—1.

Dublu femei
BILLIE JEAN KING, ROSEMARY CASALS (S.U.A.) — Françoise Durr (Franţa), Betty Stove (Olanda) 6—1, 4—6, 7—5.

MARELE PREMIU — F.I.L.T.

MASCULIN

1.	**I. NĂSTASE** (România)	222 p
2.	**J. Kodes** (Cehoslovacia)	140 p
3.	**A. Metreveli** (URSS)	106 p
4—5.	**A. Panatta** (Italia)	93 p
4—5.	**R. Taylor** (Anglia)	93 p
6.	**J. Newcombe** (Australia)	87 p

FEMININ

1.	**Ch. Evert** (S.U.A.)	450 p
2.	**E. Goolagong** (Australia)	375 p
3.	**V. Wade** (Anglia)	239 p
4.	**M. Court** (Australia)	213 p
5—6.	**B. King** (S.U.A.)	140 p
5—6.	**H. Masthoff** (R.F.G.)	140 p

JAN KODES

Billie Jean King i-a atras atenţia foarte tinerei Chris Evert că jocul de tenis este, pînă la urmă, un complex de procedee din care nu poate lipsi voleul. King — cîştigătoare şi la dublu cu inseparabila Casals — este cu adevărat cea mai bună jucătoare a turneului 1973.

Nu-l vom vedea pe Ilie Năstase în finala de mixt. După cele cinci seturi ale dublului masculin, Năstase a acuzat o recidivă a întinderii sale musculare şi s-a retras din ultima probă a competiţiei, cu acordul partenerei sale.

Aci, la Wimbledon, festinul e ca şi încheiat. După două săptămîni, umbrele oboselii se văd la toţi paşii.

TRIUNGHIULARUL ATLETIC DE LA ERFURT

(Urmare din pag. 1)

în acest sezon — în ţară, au obţinut Carol Antal, Gabriel Călin, Paul Neagu, Virgil Miloiu, Bedros Bedrosian şi, mai ales, cele două discobole, Florenţa Ionescu şi Mariana Nan.

Iată rezultatele înregistrate în probele primei zile a concursului: **BAIEŢI: 100 m:** 1. Kurrat (R.D.G.) 10,4, 2. Kühne (R.D.G.) 10,6, 3. Rudewicz (Polonia) 10,6, 4. Matry (Polonia) 10,7, 5. Smuda 10,9, 6. Cristudor 11,5; **400 m:** 1. Krug (R.D.G.) 47,1, 2. Pietrziyk (Polonia) 47,3, 3. Kolodziej (Polonia) 48,1, 4. Miloiu 48,8, 5. Korodi 49,3, 6. Stupka (R.D.G.) 49,4; **1 500 m:** 1. **Onescu 3:48,4,** 2. Wippert (R.D.G.) 3:48,7, 3. Jonas (R.D.G.) 3:50,5, 4. Voicu 3:52,6, 5. Porebsky (Polonia) 3:54,6, 6. Onikciuk (Polonia) 3:57,0; **400 mg.:** 1. Stamnitz (R.D.G.) 53,2, 2. Korodi 53,5, 3. Piatek (Polonia) 53,6, 4. Ochs (R.D.G.) 54,0, 5. Rodacz (Polonia) 54,1, 6. Toboc **55,1; 4x100 m:** 1. R.D. Germană 40.3, 2. Polonia 41.8, 3. România 42,5; **înălţime:** 1. **Cîrstea 2,09 m** (record personal), 2. Grotowski (Polonia) 2,09 m, 3. Wrzozek (Polonia) 2,01 m, 4. Wüstling (R.D.G.) 1,98 m, 5. Röder (R.D.G.) 1,98 m, 6. Antal 1,95 m; **lungime:** 1. Seitel (Polonia) 7,25 m, 2. Heiland (R.D.G.) 7,22 m, 3. Scoarţă 7,19 m, 4. Sellenberg (R.D.G.) 7,13 m, 5. Bedrosian 7,10 m, 6. Kurzawa (Polonia) 7,04 m; **greutate:** 1. Bayer (R.D.G.) 19,63 m — **nou record european de juniori,** 2. Jahl (R.D.G.) 17,64 m, 3. Dibalsky (Polonia) 15,56 m, 4. Neagu 13,55 m, 5. Koslowski (Polonia) 13,30 m, 6. Mocanu 14,72 m; **ciocan:** 1. Senes (R.D.G.) 62,02 m, 2. Sandmann (R.D.G.) 61,54 m, 3. Krasuski (Polonia) 57,60 m, 4. Călin 57,28 m, 5. Golda (Polonia) 57,00 m, 6. Lenghel 56,58 m; **FEMININ: 100 m:** 1. Fernys (R.D.G.) 11,7, 2. Pawlowska (Polonia) 11,8, 3. Hannemann (R.D.G.) 11,8, 4. Surdu 12,0, 5. Witkowski (Polonia) 12,1, 6. Măgirescu 12,4; **400 m:** Kämp (R.D.G.) 54,4, 2. Sänger (R.D.G.) 54,7, 3. Lungu 55,1 — **record de junioare II,** 4. Jacnyacka (Polonia) 56,0, 5. Filip 56,3, 6. Kwieniewska (Polonia) 56,5; **1 500 m:** 1. Gluth (R.D.G.) 4:22,6, 2. Hansen (R.D.G.) 4:24,9, 3. Jitaru 4:29,3, 4. Neagu 4:31,1, 5. Duplicka (Polonia) 4:34,8, 6. Wilegat (Polonia) 4:44,1; **4x100 m:** 1. R.D.G. 45,7, 2. Polonia 46,3, 3. România 48,1; **disc:** 1. Schlaak (R.D.G.) 57,72 — **nou record european de junioare,** 2. Schoknecht (R.D.G.) 52,74 m, 3. Holysz (Polonia) 47,96 m, 4. Sas (Polonia) 46,10 m, 5. Nan 45,12 m, 6. Ionescu 44,54 m; **suliţă:** 1. Köpsch (R.D.G.) 51,12 m, 2. Nieschka (R.D.G.) 48,32 m, 3. Grecka (Polonia) 48,00 m, 4. Yonită 41,78 m, 5. Nicoară 36,06 m, 6. Wojcik (Polonia) 32,50 m.

Clasamentele după prima zi (alcătuite fără probele masculine de 3 000 m şi 10 km marş, care se desfăşoară la ora convorbirii telefonice): **băieţi: R. D. Germană — România 64—42; Polonia — România 62—44; fete: R. D. Germană — România 45—17; Polonia — România 33—29.**

GÖTEBORG - SUB SEMNUL „MUŞCHETARILOR"

(Urmare din pag. 1)

lor, dar problema nu poate fi socotită complet rezolvată.

CARUSELUL SURPRIZELOR

Am întîlnit la „Scandinavium" mulţi sportivi care păreau candidaţi siguri la titluri şi medalii, dar care prin jocul repetat al surprizelor s-au văzut situaţi pe poziţii mai puţin satisfăcătoare în ierarhiile mondiale. Aşa este cazul experimentatului floretist sovietic *V. Stankovici,* campion mondial în 1971 sau al polonezului care s-a întors de la München cu medalia de aur, *W. Woyda.* Aici, la Göteborg, nici unul din ei n-a reuşit să intre în finală. Putem spune, aşadar, că sportivul nostru *M. Ţiu* a fost de o lăudabilă constanţă, repetînd rezultatul de la ultima ediţie a J.O. (locul IV).

Proba de sabie n-a fost nici ea scutită de... asaltul surprizelor. Din finala probei au absentat campionul din 1971, italianul *M. Maffei* şi medaliatul cu argint la München, trăgătorul nr. 1 al Ungariei, *P. Marot.* Spre dezamăgirea noastră n-a participat la ultimul episod (dar nu din vina lui) nici *Irimiciuc* pe care arbitrul italian M. Montano îl considera *„unul din cei mai îndreptăţiţi aspiranţi la medalii".*

Fiindcă am amintit de surprize, ar mai trebui să notăm că echipa de floretă a R.F. Germania (pregătită de antrenorul belgian R. Corbillon) a ajuns să-şi dispute titlul mondial cu formaţia U.R.S.S. Aceasta în timp ce Franţa, clasată pe locul I la C.M. 1971 a terminat pe locul V, iar formaţia Poloniei (campioană olimpică în 1972) a terminat pe locul III. Tot o surpriză

FLORETIŞTII SOVIETICI — CAMPIONI

Proba pe echipe a floretiştilor s-a încheiat cu victoria reprezentativei U.R.S.S., care a întîlnit, însă, o dîrză rezistenţă din partea surprinzătorilor finalişti, floretiştii vest-germani. Trăgătorii sovietici au cîştigat acest meci cu 9—7. Pentru locurile III—IV au luptat echipele Poloniei (campioană olimpică la München) şi Ungariei, victoria revenind primilor cu scorul de 9—5.

În urma acestor rezultate clasamentul la proba masculină de floretă pe echipe se prezintă astfel: 1. U.R.S.S., 2. R.F. Germania; 3. Polonia; 4. Ungaria; 5. Franţa; 6. ROMÂNIA.

considerăm şi faptul că echipa de sabie a României, în loc să se afle printre semifinaliste, îşi dispută locurile 5—6 cu formaţia Cubei, duminică dimineaţă.

FLORETISTELE INTRĂ, AZI, ÎN ÎNTRECERE

Sosite vineri seară — după o escală mai lungă la Copenhaga — floretistele noastre şi-au început imediat pregătirile de acomodare. Le-am întîlnit, grijulii printre concurenţii aflaţi deja în focul întrecerilor, făcînd calcule cu antrenorul lor. Părerile specialiştilor: se presupune că la floretă fete surprizele vor fi mai răsunătoare dat fiind faptul că s-au produs multe schimbări în raportul de forţe dintre loturile trimise aici. Echipa U.R.S.S., de exemplu, nu a venit decît cu *Elena Belova* dintre sportivele sale foarte cunoscute. Din formaţia Italiei au „dispărut" şi campioana olimpică *Antonella Ragno* şi *Vanessa Masciotta.* De asemenea, rutinata trăgătoare maghiară *Ildiko Rojtó* lipseşte şi ea. Arbitrul italian *G. Malacarne* opinează că, în aceste condiţii, floretistele române — cu ambiţia care le caracterizează — n-ar trebui să lipsească din lupta directă pentru medalii. Ele intră în concurs duminică, mai întîi în proba individuală.

PONGRAŢ ÎN CONVALESCENŢĂ...

În ultimele zile a atras atenţia, aici, un scrimer avînd braţul stîng legat în eşarfă. Este *Anton Pongraţ,* care ţine să ne asigure: *„Nu e nimic grav. Am căzut în timpul unei şedinţe de pregătire fizică şi mi-am fisurat uşor braţul. Pînă va începe concursul nostru sper să mă restabilesc complet".* Să-l credem? Fiind el însuşi medic?...

Un fapt notat cu satisfacţie: alături de antrenorul *C. Stelian* se ocupă cu pregătirea spadasinilor şi antrenorul clujean *A. Gurath* care are în lot pe unul din elevii săi — *Paul Szabo.* E un frumos exemplu de colaborare, pe care ziariştii aflaţi aici nu l-au trecut cu vederea.

ECHIPA DE HOCHEI A ROMÂNIEI VA PARTICIPA LA PREMIUL ZIARULUI „SOVIETSKI SPORT"

MOSCOVA, 7 (Agerpres). — Sezonul de hochei pe gheaţă din U.R.S.S. se va inaugura la 15 august odată cu desfăşurarea tradiţionalei competiţii pentru „Premiul ziarului Sovietski sport". La întreceri, care vor avea loc în oraşele Minsk, Kiev, Riga şi Leningrad, vor participa cele mai bune echipe sovietice de club, precum şi reprezentativele Finlandei, Poloniei, R. D. Germane, Suediei, R. F. Germania, Cehoslovaciei şi României.

Selecţionata României va evolua în grupa de la Kiev, alături de echipele Dinamo Moscova, Torpedo Gorki, Sokol Kiev şi reprezentativa Cehoslovaciei.

Campionatul unional va începe la 10 septembrie şi se va încheia la 15 martie. După Campionatul unional se va alcătui echipa U.R.S.S. care va participa la „mondialele" din Finlanda.

COLABORARE ÎNTRE F. I. L. T. ŞI A. T. P.?

WIMBLEDON, 7 (Agerpres). — Comitetul director al Federaţiei internaţionale de tenis s-a reunit la Londra pentru a pregăti ordinea de zi a viitoarei adunări generale, care îşi va desfăşura lucrările la 11 iulie la Varşovia. Comitetul a studiat propunerea creării unui Consiliu internaţional al tenisului, propunere făcută de Jack Kramer, directorul Asociaţiei jucătorilor de tenis profesionişti. Într-un interviu acordat ziariştilor prezenţi la Wimbledon, J. Kramer a declarat că situaţia actuală din tenisul internaţional este confuză, dar ea poate fi reglementată prin convorbiri cu forul internaţional. Kramer s-a pronunţat împotriva organizării unui campionat american interoraşe, pe echipe.

ÎN PERSPECTIVĂ

AJAX — A. C. MILAN

Uniunea europeană de fotbal (U.E.F.A.) s-a declarat de acord cu o dublă întîlnire amicală între echipele Ajax Amsterdam, cîştigătoarea „Cupei campionilor europeni", şi A. C. Milan, învingătoarea în „Cupa cupelor". Cele două meciuri se vor desfăşura anul acesta, înainte de 31 august.

„REGATA INTERNAŢIONALĂ SNAGOV"

(Urmare din pag. 1)

renţi, şi redutabilii calaciştii A. Slatnow (R. D. Germană) şi V. Atamanciuc (U.R.S.S.). Spre surprinderea tuturor, însă, proba a fost dominată clar de reprezentantul nostru **Cuprian Macarenco** care a obţinut o victorie remarcabilă. Ordinea primilor trei clasaţi: 1. **C. Macarenco** (România) 3:47,2; 2. **A. Lucoianov** (U.R.S.S.) 3:48,6; 3. **G. Rummel** (R. D. Germană) 3:48,8.

C 1—1000 m. Favoritul acestei probe nici nu putea fi altul decît campionul olimpic **Ivan Patzaichin!** Deloc impresionaţi, însă, de faima şi valoarea lui, ceilalţi finalişti au aruncat în luptă toate resursele de care dispuneau. Şi poate că victoria obţinută de Patzaichin — şi încă într-un mod categoric! — n-ar fi fost atît de remarcabilă, dacă acele cronometrelor nu indicau un timp mai bun decît cel cu care a cîştigat finala olimpică, dar cum lucrurile s-au întîmplat aşa, eforturile tuturor celorlalţi finalişti s-au dovedit... zadarnice, marele nostru canoist confirmîndu-şi valoarea într-un mod cu adevărat strălucit. Primii clasaţi: 1. **Ivan Patzaichin** (România) 4:05,2; 2. **Grigore Denisov** (România) 4:10,2; 3. **D. Weise** (R. D. Germană) 4:10,4;

K 1—500 m (fete). Una dintre cele mai disputate curse ale zilei! Tînăra noastră reprezentantă **Maria Cosma,** într-o formă excelentă, a condus „ostilităţile" pînă aproape de sosire, dar tocmai cînd se părea că vom asista la o nouă şi plăcută surpriză, caiacul lui **Petra Borzym** (R. D. Germană) a ţîşnit realmente pe ultimii metri, trecînd înainte linia de sosire cu doar cîţiva centimetri, suficienţi însă pentru a fi înregistraţi de banda videorecordingului. Oricum locul şi evoluţia Mariei Cosma se cer a fi remarcate, ţinînd cont nu numai de vîrsta ei, dar şi de mica experienţă internaţională de care dispune. Primele clasate: 1. **Petra Borzym** (R. D. Germană) 2:00,1
2. **Maria Cosma** (România) 2:00,7
3. **Maria Nichiforov** (România) 2:02,1

K 2—1000 m (băieţi). Cu circa 30 de metri înaintea sosirii, echipaju român alcătuit din **Ion Dragulschi** şi **Pavel Erast** reuşise să se desprindă de restul plutonului, fiind talonat îndeaproape, spre surpriza tuturor, de caiacul bulgariei. Eforturile depuse în finalul cursei de echipajul R. D. Germane n-au mai putut schimba situaţia, aşa încît linia de sosire a fost trecută în ordine de: 1. **Ion Dragulschi — Pavel Erast** (România) 3:24,3; 2. **V. Chilinghirov — C. Vucicov** (Bulgaria) 3:25,1; 3. **H. Laabs — J. Mattern** (R. D. Germană) 3:25,3.

C 2 — 1 000 m. Finala a fost animată de duelul atrăgător şi interesant dintre două echipaje ale ţării noastre. Este vorba de echipajele **Gheorghe Danilov — Gheorghe Simionov** şi **Vasile Serghei — Gheorghe Munteanu.** Firească că, pînă la urmă, experienţa primului team a fost decisivă. Ordinea este următoarea: 1. **Gh. Danilov — Gh. Simionov** (România) 3:48,0; 2. **V. Serghei — Gh. Munteanu** (România) 3:48,7; 3. **L. Fray — R. Fray** (Ungaria) 3:52,9.

K 2 — 500 m (fete). Cursă dominată aproape de la cap la cap de caiacistele române **Viorica Dumitru** şi **Maria Nichiforov.** Merită să remarcăm (şi aici!) aportul **Mariei Cosma** (în echipaj cu **Maria Ivanov**) la clasarea unui alt echipaj român în primele trei locuri. Pe podium s-au urcat: 1. **Viorica Dumitru — Maria Nichiforov** (România) 1:52,5; 2. **P. Borzym — I. Kaschuse** (R. D. Germană) 1:53,3; 3. **M. Ivanov — M. Cosma** (România) 1:56,4.

K 4 — 1 000 m (băieţi). Valoarea recunoscută a primului echipaj român şi-a pus amprenta asupra cursei, victoria revenind, pe merit, bărcii în care se aflau **Afanase Sciotnic, Mihai Zafiu, Roman Vartolomeu** şi **Vasile Simiocenco** — 3:07,0, pe locul secund clasîndu-se echipajul R. D. Germane **(H. Paschke, J. Lennert, H. Marg, I. Korsch)** în 3:08,5, iar pe locul trei echipajul român format din **I. Simionenco, I. Ivanov, L. Serghei, M. Cicirma,** cronometrat în 3:08,8.

Astăzi de la ora 9 sînt programate seriile probelor neolimpice, cu finale de la ora 14,30, iar de la ora 16,30 se vor desfăşura finalele la probele de fond.

În pauzele dintre două curse, sportivii participanţi la competiţie au prilejul să comenteze împreună ce va fi la... C.M. de la Tampere!
Foto: Theo MACARSCHI

ELIXIRUL PRIMEJDIOS

Într-o tot mai tehnicizată lume modernă, sufocată uneori de viteze nestăpînite, statistici demne de crezare publică cifre primejdioase despre folosirea pilulei, pilula care grăbeşte somnul, pilula care reconfortează, pilula care trezeşte ca un ceasornic...

Într-un permanent avertisment, ultimele decenii au consemnat o tot mai complice pătrundere a farmacologiei în viaţa umană, iar o parte din universul sportiv s-a grăbit să adopte această tristă „alianţă", căutînd să scurteze — pe căi ilicite — drumul către marile performanţe. Repede, dopajul a devenit un adevăr de necontestat în acest perimetru, profesioniştii ai pistei, volanului sau pedalei mergînd pînă acolo încît — cu stranie îndrăzneală — au recunoscut „ajutorul" furnizat în dobîndirea succeselor de produse farmaceutice stimulatoare.

În faţa unui val de accidente periculoase care au îndoliat îndeobşte ciclismul, forurile sportive au ordonat pretutindeni riguroase controale medicale, au întocmit lungi liste de substanţe prohibite, dar toate aceste strădanii nu pot fi tratate decît ca jumătăţi de reuşită, căci diabolica inventivitate a laboratoarelor a transformat cu repeziciune vanitoasele liste în simple elemente de documentare, fraudele continuînd să se producă sub scuza — acceptată unanim — a limitei sondajelor medicale.

Pentru sportivii aflaţi la jumătatea drumului dintre ispita amfetaminelor şi ameninţarea controlului, se părea că descoperirile recente ale specialiştilor în hormoni vor deschide o nouă eră, pilulele sau injecţiile dinaintea concursului fiind înlocuite de un tratament îndelungat aplicat masei musculare. Într-un fel, ajutorul farmacologiei devenea pe jumătate legalizat, iar sportivii nu mai aveau de ce să se teamă înaintea startului...

Mult anunţata „nouă eră", lăudată public de mai mulţi medici suedezi şi vest-germani, n-a adus siguranţa aşteptată, hormonii meniţi să transforme un om oarecare într-un Hercules dovedindu-se la fel de riscanţi ca şi „bătrîna" amfetamină, lucru confirmat — fără putinţă de tăgadă — de tristul accident al fostului campion mondial de lupte, suedezul Pelle Svensson.

În urmă cu cîteva luni, într-o dimineaţă ca oricare alta, din senin, Svensson a simţit o durere fulgerătoare în spate, diagnosticată repede drept o fractură a coloanei vertebrale, tragic final într-o carieră căreia i se prevedeau încă multe piscuri. Convins că acest accident care-l va transforma, probabil, într-un infirm, se datorează tratamentului cu Dianabol la care a fost supus în ultimii ani, Svensson, a declarat ziariştilor, cu amărăciune: „Preparatele hormonale m-au ajutat să devin campionul lumii, m-au făcut mai puternic şi mai sigur, m-au ajutat să mă îngraş, în 15 luni, cu 18 kg. În acelaşi timp, însă, ele mi-au schimbat psihicul, m-au distrus sistematic. Stomacul a încetat să mai lucreze, iar obsesiile de tot felul au devenit un blestem. Solicitat prea mult, organismul meu n-a mai rezistat. Acum trăiesc într-o permanentă nelinişte, fără să ştiu ce-mi va aduce ziua de mîine".

Pentru Pelle Svensson cariera sportivă s-a încheiat brusc şi tragic, nefericirea sa fiind o probă de necontrazis în procesul împotriva dopingului, oricît de modern ar fi acesta. El a plătit cu prisosinţă, la 26 de ani, preţul elixirului inventat în laboratoare pentru confecţionarea unor coloşi cu picioare de argilă. Întrebarea e cine îi va urma...

Redacţia şi administraţia: Bucureşti, str. Vasile Conta nr. 16; telefoane: centrala 11.10.05, secţia corespondenţi 11.51.09, interurban 12 şi 236; telex: sportrom buc. 180. Tiparul I. P. „Informaţia", Bucureşti 40 368

Biblioteca municipală Tîrgu-Mureș

PROLETARI DIN TOATE ȚĂRILE, UNIȚI-VĂ!

Sportul

ZIAR AL CONSILIULUI NAȚIONAL PENTRU EDUCAȚIE FIZICĂ ȘI SPORT

ANUL XXIX — Nr. 7.468 | 4 PAGINI 30 BANI | Luni 9 iulie 1973

ÎN CINSTEA ZILEI DE 23 AUGUST

DUMINICA SPORTULUI DE MASĂ PE STADIONUL F.R.B.

Duminică, pe stadionul F.R.B., a avut loc o întrecere de masă în cinstea Zilei de 23 August, organizată de asociația sportivă F.R.B., cu ajutorul comitetului sindicatului și organizației U.T.C. din întreprindere. La întreceri au luat parte peste 300 de sportivi — tineri lucrători din F.R.B., la care s-au adăugat și invitați din sectorul 3.

Pe parcursul a 5 ore, competiția a cuprins întreceri masculine și feminine de fotbal, handbal, volei și atletism. Desfășurarea în bune condiții a întrecerilor a fost asigurată de către instructorii voluntari din cadrul întreprinderii, pregătiți în acest scop.

În prezența unui public numeros s-au disputat întîlnirile de handbal F.R.B. — Electroaparataj (feminin) și Sirena — Electroaparataj (masculin), partida de fotbal dintre echipele de ajutori de maiștri din Slatina și Alexandria aflați, în perioada de pregătire la F.R.B.

Cu mult interes a fost urmărit campionatul fulger de fotbal feminin la care au luat parte echipele F.R.B., Diana și Olimpia I.T.B. Pe primul loc s-a clasat echipa F.R.B., urmată de Diana și Olimpia. Jocurile au fost frumoase și foarte „bărbătești" pentru niște echipe feminine.

În încheiere, s-a disputat proba de sprint 60 m. fete, la care au luat parte toate sportivele prezente în competiție. Pe primele locuri s-au situat, în ordine, **Alexandrina Păun, Silvia Găbudeanu, Nina Bărbulescu.** De remarcat foarte buna organizare a concursului datorită în special tovarășei **Elena Toma** (președintele asociației sportive F.R.B.) și tovarășei **Ioana Gaie** (președintele comitetului sindicatului F.R.B.) care, prin munca depusă au dus la reușită deplină aceasta competiție de masă.

C. HAREA, coresp.

Aspect de la întîlnirea dintre echipele de handbal Confecția — Școala sportivă nr. 1, organizată cu prilejul aniversării a 25 de ani de existență a Fabricii de confecții și tricotaje București.

Foto: Theo MACARSCHI

25 DE ANI DE LA ÎNFIINȚAREA FABRICII DE CONFECȚII BUCUREȘTI

LA O ANIVERSARE...

Cu 25 de ani în urmă — pe locul de unde astăzi începe un adevărat oraș: este vorba de cartierul Drumul Taberei, dar unde pe atunci erau doar cîteva cocioabe — industria bucureșteană își mărea „zestrea" cu o nouă fabrică de confecții. Timpul s-a scurs și odată cu el fabrica, pe atunci modestă, a devenit o adevărată „uzină" ale cărei produse sînt cunoscute nu numai în țară dar și peste hotare.

La această aniversare, muncitoarele de la fosta APACA, de pe dealul Cotrocenilor, au ținut să fie prezente nu numai cu rezultate deosebite în muncă, ci și cu realizări în domeniul sportului de masă. Duminică a fost, așadar, ziua sportului feminin. Spectacolul oferit de ansamblul de gimnastică, de echipele de handbal, volei și fotbal a avut loc pe stadionul Electra...

Este ora 9,30. În ritmul unui marș interpretat de fanfară, sportivele de la Fabrica de confecții și tricotaje intră pe teren. După un scurt cuvînt introductiv, rostit de tovarășa **Elena Nae,** președinta comitetului sindicatului, în care s-a referit la calitatea și la numărul mare de modele ce ies astăzi de pe benzile automate, precum și la succesele obținute de asociația sportivă, au început finalele prilejuite de jubileul fabricii. Pe gazonul verde al stadionului, tinerele, peste 400 la număr, au înscris cu trupurile lor inițialele **„F.C.T.B. — 25 DE ANI".**

După cum se știe, cu cîteva zile în urmă s-a publicat în presă proiectul complexului „Sport și sănătate". Aderînd pe deplin la această inițiativa menită să le fortifice organismul, să le facă mai apte pentru procesul de producție, cele 400 de tinere au înscris, de asemenea, pe gazon: **„SPORT ȘI SĂNĂTATE".**

Cum era și firesc, cu multă nerăbdare au fost așteptate jocurile dintre reprezentativele de volei, handbal și fotbal ale fabricii și partenerele lor de întrecere. Iată rezultatele: **volei:** Confecția — Viforul 3—0, **handbal:** confecția — Școala sportivă nr. 1 22—6 (11—2), **fotbal:** Confecția — Carmen 5—0 (2—0). Așadar, ca o încununare a eforturilor depuse pentru ca aniversarea fabricii să constituie cu adevărat un eveniment memorabil, toate echipele fabricii au terminat învingătoare în partidele susținute. Cîștigătoarelor le-au fost oferite diplome și plachete jubiliare.

Octavian GUȚU, coresp.

BILANȚ EXCELENT PENTRU SPORTIVII ROMÂNI ȘI ÎN CEA DE A DOUA ZI A „REGATEI SNAGOV" LA CAIAC-CANOE

● 10 finale cîștigate și doar una pierdută ● Întreceri deosebit de spectaculoase

Spre bucuria organizatorilor, a spectatorilor și, firește, a sportivilor, în cea de a doua zi a „Regatei internaționale Snagov", la caiac-canoe, timpul a fost splendid, creînd în acest fel posibilitatea desfășurării în condițiile cele mai bune a majorității curselor (spre sfîrșitul concursului a plouat puțin).

Această a doua reuniune a competiției a programat întreceri la probele de viteză (500 m) și, apoi, la probele de fond, reprezentanții României obținînd un bilanț excelent: 10 victorii din 11 posibile; bilanț care dovedește încă o dată ritmul intens al pregătirilor efectuate de caiaciștii și canoiștii noștri în vederea participării la campionatele mondiale, programate la sfîrșitul acestei luni. E adevărat, nu întotdeauna victoriile românești au fost obținute de echipajele cotate cu cele mai mari șanse, dar lucrul acesta nu face decît să contribuie și mai mult la sporirea rîvnei și a interesului concurenților lotului, în perioada imediat următoare.

Revenind însă, la întrecerile desfășurate ieri, consemnăm întîi dirzenia cu care absolut toate echipajele au concurat în serii. De diminețată, precum și faptul că de această dată, mai multe serii au fost cîștigate de sportivi de peste hotare. Cum, însă, decisive erau finalele să vedem ce au adus ele.

K 1 — 500 m (băieți). Deși nu a realizat în serii decît 1:53,7, reprezentantul țării noastre **Mihai Zafiu** a abordat cursa finală cu multă ambiție, alertat întrucîtva și de timpul realizat de sovietic **V. Jidelei** (1:50,1). Pornit în forță din start, **Zafiu** a controlat întreaga cursă, reușind să treacă linia de sosire cu un avans apreciabil, cu toate că pe ultimii metri **Ion Dragulschi** a atacat puternic (dar puțin cam tîrziu). Primele locuri au fost ocupate de trei sportivi români: 1. **Mihai Zafiu** 1:50,6; 2. **Ion Dragulschi** 1:51,1; 3. **Ion Bivol** 1:51,7.

C 1 — 500 m. Obișnuit mai mult cu cursa olimpică, **Ivan Patzaichin** a forțat ritmul abia la jumătatea traseului, cînd și-a dat seama că alt reprezentant al țării noastre, **Lipat Varabiev,** îl urmărește... ca o umbră. Cu 200 de metri înainte de sosire, **Patzaichin** s-a detașat, însă, de colegul său, cîștigînd în final cu un avans de aproape o barcă. Pe podium s-au urcat: 1. **Ivan Patzaichin** (România) 2:02,8; 2. **Lipat Varabiev** (România) 2:04,5, 3. **H. Glaser** (R.F. Germania) 2:04,7.

K 2 — 500 m (băieți). Teoretic, cele mai mari șanse de cucerire a victoriei aparțineau echipajului nostru, alcătuit din **A. Sciotnic** și **V. Simiocenco,** cu atît mai mult cu cît în a doua noastră barcă se afla și Ion Dragulschi, care concurase cu puțin înainte și în finala de la K 1. Cum se întîmplă, însă, aproape întotdeauna, calculele hîrtiei au fost dezmințite, echipajul lui **Ion Dragulschi** și **Erast Pavel** cîștigînd cursa într-o manieră clară, mult aplaudată. Ordinea primelor trei locuri: 1. **Erast Pavel — Ion Dragulschi** (România) 1:36,9; 2. **A. Sciotnic—V. Simiocenco** (România) 1:37,2; 3. **V. Chilinghirov — I. Vucicov** (Bulgaria) 1:38,2.

C 2 — 500 m. O nouă finală dominată categoric de canoiștii români, dintre care s-au detașat din nou valoroșii colegi de barcă **Gheorghe Danilov** și **Gheorghe Simionov.** Ei au luat cursa pe cont propriu, conducînd de la cap la cap, și cîștigînd fără drept de apel. Ordinea sosirii: 1. **Gh. Danilov — Gh. Simionov** (România) 1:47,6; 2. **P. Marcov—I. Lisov** (România) 1:50,0; 3. **Șt. Nemeș — E Nemeș** (România) 1:50,2.

K 4 — 500 m (fete). Prezenta în rîndurile primului echipaj român a unor sportive în mare formă a făcut ca atît eforturile caiacului nostru secund, cît și cele ale team-ului sovietic să fie soldate cu eșecuri, **Viorica Dumitru, Maria Nichiforov, Maria Cosma** și **Maria Ivanov** obținînd un succes pe deplin meritat (1:43,9). Pe locurile următoare s-au clasat, în ordine, România **(Aftenc, Sadovnic, Simionov, Humă)** — 1:41,9 — și U.R.S.S. **(Julinova, Pivovarova, Solomatina, Barcova)** — 1:43,3.

K 1 4x500 m (băieți). Din nou s-a făcut remarcat tînărul **Ion Dragulschi.** În cel de-al doilea schimb al ștafetei noastre, el n-a arătat (spre stupefacția tuturor!) nici un fel de oboseală, recuperînd ușorul handicap pe care-l avea la pornire și reușind chiar să obțină un ușor avans, concretizat în schimbul... [illegible] acesta din urmă trecînd primul linia de sosire și aducînd României o nouă victorie. Clasamentul: 1. România **(Vartolomeu, Dragulschi,**

Horia ALEXANDRESCU

(Continuare în pag. a 4-a)

Start în epuizanta probă de C 2 — 10 000 m.

Fotografii de Vasile BAGEAC

CAMPIONATELE MONDIALE DE SCRIMĂ

TOATE FLORETISTELE NOASTRE CALIFICATE ÎN OPTIMI DE FINALĂ

Sabrerii români au obținut locul V

GÖTEBORG, 8 (prin telefon, de la trimisul nostru).

Peste o sută de floretiste, împărțite în 18 serii, s-au prezentat, duminică spre amiază, la primul tur al întrecerii lor din cadrul campionatelor mondiale de scrimă. Printre ele se aflau și cele cinci reprezentante ale țării noastre: **Ana Pascu, Ileana Gyulai, Ecaterina Stahl, Suzana Ardeleanu** și **Magdalena Bartoș.** Toate

ECATERINA STAHL

au luat un start excelent, patru din ele terminînd în fruntea grupelor respective, iar mezina lotului, M. Bartoș, pe locul secund.

În bună dispoziție, **Ileana Gyulai** a cîștigat toate asalturile susținute, la cele 20 de tușe date primind numai 6. Ea a dispus mai întîi de **Krejovici** (Iugoslavia) cu 4—0, apoi a realizat două victorii cu 4—1, la **Armstrong** (S.U.A.) și la **Redlingmayer** (Austria). Întîlnind pe **McKenzie** (Irlanda) și **Moulin** (Finlanda), trăgătoarea noastră a mai obținut două victorii cu scor identic: 4—2. **Ana Pascu,** deși a avut în grupa sa două trăgătoare mai rutinate — **Picard** (Franța) și **Staszak** (Polonia) — a reușit să se impună cu autoritate în fața tuturora realizînd și ea 5 victorii: 4—0 cu **Kajuhara** (Japonia), 4—1 cu **Smith** (S.U.A.) și **Staszak,** 4—2 cu **Picard** și 4—3 cu **Savici** (Iugoslavia). Tot cu 5 victorii a absolvit primul tur și **Ecaterina Stahl,** adversara sa cea mai dificilă fiind trăgătoarea sovietică **Zoia Filatova-Derajinskaia,** vice-campioana mondială de tineret și clasată tot pe locul II în campionatele U.R.S.S. la senioare. Adoptînd o tactică potrivită, Stahl a reușit să o întrecă pe redutabila sa adversară cu 4—3. În celelalte asalturi: 4—0 cu **Pozo** (Spania), și **Innelbach** (Norvegia), 4—1 cu **Grandjean** (Belgia) și 4—2 cu **Hennyey** (Canada).

Suzana Ardeleanu a terminat tot în fruntea grupei, dar numai cu 4 victorii, deoarece a pierdut, surprinzător, asaltul cu belgianca **Ernoult** (2—4). Cu această singură excepție, ea a reușit scoruri nete, chiar și în fața experimentatei poloneze **Jolanta Rzymowska-Bebel** (4—2). Iată celelalte rezultate ale sale: 4—0 cu **Rodriguez** (Cuba), 4—1 cu **Zeh** (R.F. Germania), 4—2 cu **Moheban** (Iran). Tînăra **Magda Bartoș,** a tras cu un remarcabil curaj pentru o debutantă la „mondiale". Ea a pierdut numai în fața maghiarei **Szolnoki** (0—4) care a fost cap de serie. În rest Bartoș a dispus clar de: **Tokumen**

ANA PASCU

(Turcia) și **Thomas** (Australia) cu 4—1, iar de **Yoshida** (Japonia) și **Morena de Carlos** (Spania) cu 4—2.

În turul II, floretistele noastre au repetat isprava și s-au calificat cu toate în optimi de finală. Cele mai

Tiberiu STAMA

(Continuare în pag. a 4-a)

Ieri, la Centrul „23 August", prima reîntîlnire după vacanță a lotului reprezentativ.

LOTUL REPREZENTATIV DE FOTBAL S-A REUNIT ASEARĂ ÎN CAPITALĂ

Aseară, lotul reprezentativ de fotbal s-a reunit la București, în vederea începerii planului de pregătire pentru noul sezon competițional. După controlul medical din această dimineață, lotul reprezentativ va părăsi după-amiază Capitala, cu destinația Poiana Brașov, unde se va desfășura prima parte a pregătirilor.

Antrenorii **Valentin Stănescu** și **Robert Cosmoc** au convocat următorii jucători: **Răducanu** și **Haidu** — portari; **Sătmăreanu, Antonescu, Dinu, Deleanu, Tănăsescu, Sameș, Velea** — fundași; **Dumitru, Radu Nunweiller, Dobrin, Dembrovschi** — mijlocași; **Troi, Dumitrache, Iordănescu, Dudu Georgescu, Țarălungă, Marcu** — atacanți.

POLITEHNICA IAȘI A PROMOVAT ÎN DIVIZIA A LA FOTBAL

Stagiunea fotbalistică s-a încheiat, în sfîrșit, ieri la amiază. S-a încheiat cu ultimele două restante ale diviziei secunde care aveau de rezolvat marea dilemă: cine va promova în primul eșalon al țării, **Politehnica Iași** sau Metalul București, aflate la egalitate de puncte înaintea acestui duel indirect purtat la Rm. Vîlcea și Oltenița. Pentru a nu avea surprize, studenții ieșeni au făcut la Rm. Vîlcea, în fața recentei cîștigătoare a Cupei României, totul pentru a obține victoria care, grație golaverajului lor excelent, însemna automat și promovarea în prima scenă. Și, talentata echipă ieșeană, antrenată de **C. Laurențiu,** după ce a pierdut cu seninătate în retur atîtea puncte, a reușit ieri să se mobilizeze serios în vederea marelui ideal, mai ales prin eforturile lui Simionaș și Lupulescu, și să revină, după un an, în rîndul celor mai bune formații ale țării. Dar despre desfășurarea celor două jocuri, **citiți amănunte în pagina a III-a,** în cronicile trimișilor noștri.

CORNEL VOICULESCU — NOUL CAMPION AL ȚĂRII LA DIRT - TRACK

ARAD, 8 (prin telefon). În cursul dimineții de duminică, străzile ce duceau spre terenul **Indagrara** erau animate în mod deosebit. Numeroși iubitori ai motociclismului doreau să asiste la actul final al campionatului republican de dirt-track — respectiv cea de-a VI-a etapă — în care urma să fie desemnat campionul actualei ediții. Lupta se anunța deosebit de interesantă deoarece titlul era disputat cu îndîrjire de doi motocicliști aflați în formă foarte bună și anume: **Ion Bobîlneanu** de la Voința Sibiu — campionul ultimelor trei ediții — și **Cornel Voiculescu,** un tînăr talentat, membru al clubului bucureștean Metalul. Urma să se decidă aici dacă metalurgistul cucerea mult disputatul titlu — la care putea spera, dacă concura la valoarea sa — întrucît în clasamentul general avea un punct avans asupra lui Bobîlneanu (aceasta în urma victoriei obținute de Voiculescu asupra sibianului, în etapa a V-a, chiar la Sibiu!).

La ora 10, în fața a circa 3 000 de spectatori au defilat alergătorii cluburilor **Voința Sibiu, Metalul București** și **Vagonul Arad.** Au salutat publicul, după care s-au îndreptat spre parcul de motociclete. Au apărut 4 alergători care urmau să-și dispute prima manșă. S-a dat startul și pe pista de zgură a început cursa motocicletelor alimentate cu alcool. Viteză mare în linie dreaptă, apoi viraje spectaculoase, în derapaj, care pledează de fiecare dată în favoarea măiestriei de necontestat a alergătorilor acestui gen de curse. Atît **Bobîlneanu** cît și **Voiculescu** alergau în forță, fără greșeală, acumulînd punctaj. În formă foarte bună, alături de ei, arădeanul **Datcu,** contribuia la reușita unui bun spectacol sportiv.

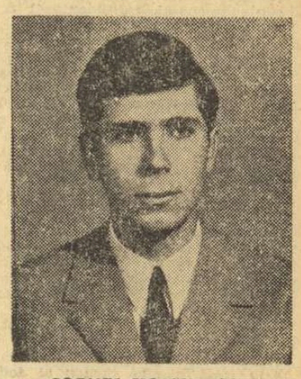

CORNEL VOICULESCU

P. SCURTU

(Continuare în pag. a 3-a)

M. HATOȘ ȘI DINAMO BUCUREȘTI — ÎNVINGĂTORI LA MARATON

FOCȘANI, 8 (prin telefon). 26 de concurenți s-au aliniat duminică dimineață la startul întrecerii care avea să desemneze campionul țării pe acest an la maraton, de fapt, primul campion republican al atleților pe 1973.

Programată la o oră nepotrivită (7,30) — mai bine zis reprogramată, pentru că inițial se anunțase că proba se va disputa la ora 17, oră la care se va desfășura și la Jocurile Balcanice, pentru care acest campionat avea și rol de selecție — alergarea a supus pe participanți unor eforturi istovitoare. Pentru că, dacă nici la ora plecării nu era prea răcoare, căldura a devenit de-a dreptul copleșitoare cînd concurenții parcurgeau jumătatea a doua a traseului. În aceste condiții, nu poate fi vorba, desigur, de performanțe de valoare.

Iată acum, redat succint, un film al cursei. Pe primii 5 km la conducerea plutonului se află dinamovistul C. Ștefan. Apoi, pe primul plan trece trio-ul M. Hatoș (Dinamo), A. Scolobiuc (C.S. Suceava) și C. Andreica (Progresul), urmat îndeaproape de dinamoviștii Iager și Ștefan. La jumătatea distanței, Andreica își creează un avans de 4—500 m. El abandonează însă extenuat la km 36. Hatoș, care se desprinsese între timp de Scolobiuc, trece astfel pe primul loc și încheie victorios cursa, cîștigînd primul său titlu de campion republican, cu timpul de 2h 35:24.

La aproximativ 300 m l-a urmat alergătorul sucevean Scolobiuc și cam la aceeași distanță C. Roșu (C. A. Roman). Pe locul 4 s-a clasat G. Barbu (Farul), iar în continuare: 5. N. Mirică (Progresul), 6. I. Stoica (Progresul), 7. I. Iager (Dinamo), 8. B. Lazăr (Farul).

În clasamentul pe echipe, primul loc a revenit dinamoviștilor bucureșteni, care cuceresc cel de al treilea titlu consecutiv. Pe locul II s-a clasat Progresul, iar pe locul III, Farul.

V. MORARU

SPRE A OBȚINE REZULTATE BUNE LA C.M. DE LA LONDRA

PENTATLONIȘTII NOȘTRI FRUNTAȘI TREBUIE SĂ-ȘI INTENSIFICE EFORTURILE IN ANTRENAMENTELE VIITOARE

— O discuție la masa rotundă cu Ioan Mureșanu și Gheorghe Tomiuc —

Într-o măsură mai mare decît în alți ani, cea de-a XVIII-a ediție a campionatelor internaționale de pentatlon modern ale României a fost o întrecere de ridicat nivel valoric, reunind șapte echipe străine, în componența cărora au figurat sportivi din loturile de bază ale țărilor respective, foști campioni mondiali sau pentatloniști aflați în pragul afirmării internaționale. Desfășurată cu cîteva luni înainte de campionatele mondiale de la Londra, competiția de la București a fost considerată de mulți dintre participanți drept o „repetiție generală" în vederea aprigelor dispute ce se vor angaja în septembrie pentru titlul mondial.

Acesta este și motivul pentru care am considerat util ca pe marginea concursului desfășurat zilele trecute în Capitală să organizăm o discuție cu locotenent-colonel IOAN MUREȘANU, președintele comisiei de pentatlon modern din cadrul Federației române de călărie și pentatlon modern și GHEORGHE TOMIUC, antrenor coordonator al lotului nostru reprezentativ de pentatlon modern.

REPORTERUL : **După opinia noastră, ar fi necesar să situăm concursul de la București în contextul pregătirilor generale ale pentatloniștilor români în vederea campionatelor mondiale și să vedem în ce măsură putem spera într-o comportare bună, în toamnă, la Londra.**

IOAN MUREȘANU : Într-adevăr, este de subliniat că întrecerea desfășurată, timp de cinci zile, pe bazele sportive ale Capitalei noastre a finalizat prima parte a pregătirilor sportivilor români pentru campionatele mondiale de la Londra. Victoria obținută de **Dumitru Spîrlea** este de natură să stimuleze pregătirile viitoare astfel ca, printr-o muncă intensă, să putem înlătura deficiențele pe care le-am sesizat la concurenții români de-a lungul celor cinci zile de concurs. De asemenea, mi se pare meritoriu locul III ocupat de echipa română în clasamentul pe națiuni, mai ales dacă avem în vedere nivelul ridicat și valoarea unora dintre echipele prezente la competiția noastră.

GHEORGHE TOMIUC : As dori să subliniez faptul că a fost important startul bun luat de pentatloniștii noștri în proba de călărie. As putea spune că sportivii români, cunoscînd traseul în ultimul moment, la fel ca participanții străini, și neavînd sansa unor cai valoroși, au trebuit să facă față rigorilor concursului la fel ca în oricare altă competiție de anvergură, fără nici un avantaj al terenului propriu. Cu toate acestea, Dumitru Spîrlea, Albert Covaci, Marian Cosmescu și Constantin Călina au evoluat bine, anunțîndu-se printre aspiranții la locurile fruntașe ale întrecerii.

REP. : **Dar, a venit scrima, care a cam „clătinat" formația română. Ce explicație dați acestei situații ?**

I. M. : Atît concursul de la București cît și alte întreceri la care au luat startul sportivii noștri ne-au arătat că scrima este, la ora actuală, problema care reclamă o rezolvare urgentă din partea specialiștilor noștri. Am în vedere atît participarea la campionatele mondiale, cît și viitoarele evoluții ale echipei noastre reprezentative. De altfel, nu numai această probă, ci și altele ne arată că, în comparație cu participarea la Jocurile Olimpice de la München, rezultatele obținute la București sînt oscilante și, în general, sub nivelul celor de anul trecut. Firește, s-ar putea aduce argumentul că în timpul care a mai rămas pînă la startul mondialelor se vor remedia neajunsurile semnalate în pregătirea sportivilor noștri fruntași. Totuși, nivelul atins astăzi de cei cărora peste puțin timp le vom încredința mandatul de a ne reprezenta într-o întrecere de mare anvergură, mai ales la scrimă, ni se pare scăzut. De aceea, cred că se impune ca în procesul de instruire în vederea participării la C.M. să se asigure o mai bună conlucrare între toți antrenorii, de la fiecare probă a pentatlonului, care — în colaborare strînsă cu medicul — să asigure o cunoaștere reală și dinamică a modului în care sînt angajați sportivii în efort.

REP. : **Deoarece discuția noastră s-a orientat spre obiectivele muncii viitoare, propun să conturăm mai bine sarcinile ce se impun a fi rezolvate în viitoarele antrenamente ale pentatloniștilor noștri.**

I. M. : La cele spuse, aș dori să mai adaug că, din punct de vedere metodic, este necesar să se realizeze cîciuri săptămînale de antrenamente cu o mai rațională intensitate a efortului, a alternanței și succesiunii lecțiilor de antrenament cu refacerea, precum și obținerea unui raport optim între numărul de lecții de antrenament necesare pe probe, în funcție și de nevoile de individualizare.

GH. T. : Împreună cu antrenorul de scrimă va trebui să muncim mult pentru asigurarea unei pregătiri tactice corespunzătoare, la această probă, astfel ca sportivii noștri să știe să lupte în funcție de adversarii pe care-i întîlnesc, să se miște mai mult pe planșă, să-și pregătească mai bine loviturile de atac și să acționeze în momentul favorabil. Obținerea unei munții corespunzătoare doar cu cîteva zile înaintea startului competiției a făcut ca nu toți sportivii noștri să tragă la valoarea lor. Într-adevăr, rezultatul lui Spîrlea este de valoare mondială, dar credem că — după mai multe antrenamente cu noua muniție — în curînd vom reuși să îmbunătățim considerabil valoarea rezultatelor tuturor componentilor echipei. Același lucru se poate spune și despre proba de natație, unde, în ultimul an componenții lotului au cîștigat secunde prețioase. În afara antrenamentelor la probele tehnice, despre care s-a amintit, se impune ca să muncim mai mult cu sportivii și la probele fizice, pentru a obține o capacitate sporită de rezistență în regim de viteză, foarte necesară mai ales în proba de cros.

I. M. : După opinia mea, va trebui îmbunătățit considerabil și procesul educativ al sportivilor noștri, pentru o angajare totală în procesul de pregătire și pentru dăruire în timpul competiției, astfel ca sportivii care îmbracă tricoul național să nu considere niciodată sansa pierdută, să lupte cu dîrzenie și fermitate pentru realizarea scopului propus.

Așadar, pentatloniștii noștri fruntași au încheiat mulțumitor un sezon competițional, cu rezultate de larg ecou internațional, dar vor trebui să muncească și mai mult, și mai organizat, cu mai multă dăruire, în viitoarele luni, pentru ca la Londra, la campionatele mondiale, să poată obține o performanță meritorie, pe măsura valorii și a nivelului atins în unele probe ale recentelor campionate internaționale ale României.

Constantin MACOVEI

Dumitru Spîrlea, trecînd un obstacol în cadrul probei de călărie

REALIZĂRI ȘI PERSPECTIVE ALE DOCUMENTĂRII SPORTIVE ROMÂNEȘTI

Sectorul de documentare al Centrului de cercetare științifică al C.N.E.F.S. a editat, de curînd, numerele 100 și, respectiv, 200 ale periodicelor **Buletinul informativ** și **Sportul peste hotare.** Acest adevărat eveniment îngăduie cîteva reflecții ce se vor mărturisite. Cînd cu zece ani în urmă apăreau primele publicații fără a avea o periodicitate riguroasă, nu existau liniile de perspectivă îndepărtate ale muncii de documentare și informare în domeniul educației fizice și sportului. Se acționa, atunci, sub îndemnul unei necesități accentuate de informare pe care specialiștii noștri de diferite profiluri (profesori, antrenori, medici, biologi, psihologi) o resimțeau.

Dorința de a elibera pe specialiștii români de strădaniile soluțiilor pe care școli diferite din alte țări le dobîndiseră deja, de a-i stimula să-și aibă propriile lor ipoteze de lucru sau să-și continue pe un plan superior propriile verificări, de a le oferi o sursă cît mai variată de idei sau rezolvări, a le prezenta date cu valoare comparativă ne-a stimulat să continuăm această muncă și s-o situăm pe temeiurile activității de documentare și informare modernă.

Mai curînd decît am sperat s-a reușit ca dintr-un nucleu redus afectat inițial muncii de bibliotecă specializată să se obțină un sector cu componente de traducere, stilizare, redactare și multiplicare a unei cantități apreciabile de informații (anual, peste 600 articole științifice, metodice și de sinteză cu o suprafață tipografică de circa 5 500 pagini, multiplicate, în medie, fiecare din cele 54 publicații în cîte 900 exemplare).

Astăzi, s-a creat un raport nou între unitatea profilată în acest sens și beneficiari. Solicitările lor sînt satisfăcute în parte, uneori dincolo de previziunile acestora. Rămîne de constatat în ce măsură această cantitate de informații este total cunoscută, fișată și valorificată de tehnicienii noștri, indiferent de situarea lor în cadrul sistemului nostru de educație fizică și sport. Pentru ca tematica celor cinci periodice **(Buletinul informativ, Sportul peste hotare,** care de la nr. 201 se intitulează **Sportul de performanță, Educația fizică în școală, Sportul la copii și juniori** și **Rezultate și recorduri)** și a tuturor aperiodicelor vizează un cerc larg de specialiști și un număr mare de probe și ramuri sportive, cu prioritate atletismul și fotbalul, urmate de cele olimpice.

Desigur, concepția de lucru a sectorului de documentare nu vizează tot frontul unei informatici complete. Noi am plecat de la ideea practică că informația educației fizice și în special cea sportivă este atît de diversă și de răspîndită ca suprafață tematică și ca zonă geografică, datorită universalității fenomenului, încît ea trebuie selecționată și comunicată specialiștilor noștri pe drumul cel mai scurt și în prezentarea ei esențială, uneori exhaustivă. Desigur, ne este însă greu să oferim o bibliografie proaspătă și cea mai cuprinzătoare asupra unei tematici anumite pe care ne-ar solicita-o un specialist. Încă nu avem mijloacele, inventarul (nu mai vorbesc de cel electronic) și nici corpul de documentariști care să se ocupe exclusiv de această latură a informației și documentării actuale. Dar ea nu va trebui să întîrzie să apară.

Complexitatea sarcinilor ce revin mișcării sportive în lumina Hotărîrii Plenarei C.C. al P.C.R. din 28 februarie — 2 martie 1973 cu privire la dezvoltarea continuă a educației fizice și sportului vizează și conținutul și ritmicitatea activității sectorului de documentare al Centrului de cercetare științifică. Cele două numere jubiliare ale publicațiilor amintite reprezintă o sinteză a unui drum care trece pragul primului deceniu de existență a sectorului și ale cărui linii de perspectivă sînt astăzi mai clare și mai drepte ca atunci cînd îi număram pașii scurți și șovăitori ai începutului.

Conf. dr. NICU ALEXE
directorul Centrului de cercetări științifice și documentare al C.N.E.F.S.

IN CAMPIONATUL DE POLO

ECHIPA C.S. ȘCOLAR BUCUREȘTI VICTORIOASĂ LA ORADEA

Ieri, în etapa a VII-a a turului II a Diviziei A, grupa B, la polo s-au înregistrat următoarele rezultate :

LA ORADEA

Crișul — C.S. Școlar București 7—10 (2—1, 2—2, 0—2, 3—5). Orădenii, fără Fejer și Racz în formație, conduceau în min. 8 cu 3—1, datorită jocului bun practicat, și a combinațiilor rapide ale lui Freund. Muth și Arabagiu. Școlarii bucureșteni au sesizat faptul că portarul echipei Crișul, Csoka, apără nesigur și au șutat de la distanță, surprinzînd astfel pe aparatorul buturilor orădene. Au înscris : Muth (3), Bone (2), Arabagiu și Alexandrescu pentru Crișul, respectiv, Răducanu (4), Constantinescu (2), Tomescu, Mocanu, Sorescu și Pițigoi pentru C.S. Școlar.

Arbitrul **R. Timoc** (Cluj) a fost competent și exigent într-o partidă deosebit de disputată (au fost 13 eliminări — 5 de la Crișul) !

Olimpia — Industria linii Timișoara 5—1 (2—0, 1—0, 0—1, 2—0). Orădenii au jucat foarte bine în atac, iar portarul lor, Biro, a fost neîntrecut — el a apărat și două aruncări de la 4 metri. Realizatorii golurilor : Frățilă (2), Bartovici (2) și Zarcoianis pentru Olimpia, respectiv, Grigore. A arbitrat foarte bine F. Kincs (Cluj).

I. GHIȘA-coresp. județean

LA TG. MUREȘ

Mureșul — Vagonul Arad 7—5 (1—1, 2—1, 4—0, 0—3). Mureșenii obțin a doua victorie după șapte etape. Jocul a fost frumos, dominat, în special, în reprizele a II-a și a III-a, de către gazde. Scorul a fost deschis în min. 2,42 de către arădeanul Mark, la care Mureșul răspunde prin atacuri rapide și în mai puțin de 20 de secunde egalează prin Lucaci. Restul golurilor le-au marcat : Szarvadi (2), Kovacs (2) și Lucaci (2) pentru Mureșul, Szuhanek (2), Capotescu (din lov. de 4 m) și Zabu pentru Vagonul. A condus bine **N. Toth** (Cluj).

C. ALBU-coresp.

AU FOST DESEMNAȚI DEȚINĂTORII TITLURILOR NAȚIONALE DE TENIS DE MASĂ LA COPII

PLOIEȘTI, 8 (prin telefon, de la corespondentul nostru). Sala Victoria din localitate a găzduit timp de trei zile întrecerile finale ale campionatului național de copii la tenis de masă. Confruntările au fost interesante, pe alocuri, de un bun nivel tehnic, și au dat cîștig de cauză celor mai bine pregătiți.

CLASAMENTELE PE ECHIPE — FETE, **pînă la 12 ani : 1. Metalurgistul Cugir** (Gabriela Kadar, Grinela Sava, antrenor N. Dornic), 2. Școala sportivă Petroșani, 3. Școala sportivă nr. 1 București ; **13—14 ani : 1. Școala sportivă Buzău** (Tamara Savu, Simona Petrescu, antrenor Em. Băcioiu), 2. Metalurgistul Cugir, 3. Școala sportivă Rm. Vîlcea. BĂIEȚI, **pînă la 12 ani : 1. C.S.M. Cluj** (S. Crișan, M. Sălăjan, antrenor M. Bledea), 2. Școala sportivă Buzău, 3. Griviția Roșie București ; **13—14 ani : 1. Școala sportivă Craiova** (S. Naidin, M. Borlovan, antrenor C. Cojocaru), 2. Școala sportivă Buzău, 3. C.S.M. Cluj.

INDIVIDUAL — FETE, **pînă la 12 ani : 1. Eva Ferenczi (Șc. sp. Petroșani) —** antrenor E. Bartha, 2. Faustina Bonduc (Șc. sp. Rm. Vîlcea), 3. Gabriela Kadar (Met. Cugir) ; **13—14 ani : 1. Lăcrămioara Negoescu (Politehnica București)** — antrenor A. Ardeleanu, 2. Simona Petrescu (Șc. sp. Buzău), 3. Luminița Bălescu (Șc. sp. Rm. Vîlcea). BĂIEȚI, **pînă la 12 ani : 1. V. Teodorovici (Șc. sp. Craiova) —** antrenor C. Cojocaru, 2. D. Onețiu (Griviția Roșie Buc.), 3. D. Tăcutu (Șc. sp. Rm. Vîlcea) ; **13—14 ani : 1. C. Romanescu (Șc. sp. Buzău) —** antrenor Em. Băcioiu, 2. D. Paal (Comerțul Tg. Mureș), 3. M. Borlovan (Șc. sp. Craiova).

Aurel VASILESCU

REMANIERILE SELECȚIONATELOR FRUNTAȘE AU COMPLICAT ȘI MAI MULT LUPTA PENTRU SUPREMAȚIE ÎN HANDBALUL MASCULIN MONDIAL !

Într-unul din numerele noastre trecute am prezentat cititorilor opiniile antrenorului federal **Nicolae Nedef,** în legătură cu succesul obținut de selecționata masculină de handbal, care a cucerit primul loc în cadrul prestigioasei competiții internaționale, „Trofeul Iugoslavia". Subliniind progresul înregistrat de echipa română în direcția reomogenizării sale (după cum se știe, lotul a fost remaniat structural) și a însușirii unui nou stil de joc, mai modern, pe deplin adecvat calităților actualilor săi componenți, interlocutorul nostru **nu a uitat să adauge că România nu este singura țară care, după Jocurile Olimpice de la München, a operat modificări în reprezentativa masculină de handbal, cu scopul de a pregăti o formație capabilă să atace cu succes viitorul campionat mondial** (februarie 1974), ca și ediția următoare a J.O. (Montreal, 1976). **În acest sens s-a făcut aprecierea că, majoritatea reprezentativelor, care au luat startul în „Trofeul Iugoslavia", au prezentat formule noi de echipă, cu multe elemente tinere și talentate și, mai ales, cu tendințe schimbate în orientarea tactică.**

Pentru acest motiv ni se pare interesant a realiza un succint tur de orizont în handbalul masculin european, cu atît mai mult cu cît **începînd din luna august („Cupa Răscoalei Slovace") și pînă în decembrie (tradiționalul turneu al federației de specialitate din R. D. Germană)** calendarul internațional cuprinde multe și interesante confruntări. În privința schimbărilor, alături de selecționata României, care s-a prezentat încă de la J.O. de la München cu unele retușuri în lot, **cele mai spectaculoase modificări le-a realizat, în ultimul timp, reprezentativa R. D. Germane.** Prezentînd la J.O. un lot cu foarte multe elemente trecute de prima tinerețe și forțînd în acest fel performanța, **echipa R.D.G. a aliniat la „Trofeul Iugoslavia" o echipă fără o parte din vechii și buni săi jucători : Zimmermann, Langhoff, Randt, K. H. Rost, Zörnack, portarul Frieske.** În locul lor au fost titularizați handbaliști tineri, utilizați sporadic și pe la alte turnee, ca portarul **Weiss** sau jucătorii de la 9 m **Hildebrand** și **Böhme,** care la Bitolia s-au arătat într-un real progres. În afara acestora, antrenorii **H. Seiler** și **P. Thiedemann** au aruncat în arena dispută declanșată la această mare întrecere o serie de tineri handbaliști cu remarcabile calități. O foarte bună impresie a lăsat **Joachim Pick,** înalt de 1,88 m și înzestrat cu o mare forță de pătrundere, dublată de o excelentă putere în aruncările la poartă. Alături de el s-a mai remarcat **Hans Joachim Engel,** o extremă cu un foarte bun gabarit (1,90 m), care a dovedit o neobișnuită eficacitate pe postul său. Dintre ceilalți tineri utilizați s-au detașat **Dreidorf** și **Lenz,** ambii înalți și cu multă forță în aruncările la poartă. În general, **selecționata R. D. Germane a arătat că a rămas adeptă a jocului rapid, cu circulația mingii în jurul zonei de 9 m, de unde se folosește bine capacitatea de finalizare a unor jucători.** Dar, remarcabil este faptul că această formație a început **să se preocupe și de combinațiile cu pivoții și extremele,** ceea ce va face din ea un adversar foarte incomod, atunci cînd această coordonare a acțiunilor ofensive se va perfecționa.

Schimbări serioase s-au realizat și în lotul ungar. Antrenorul **István Miklos,** care cu ocazia „Trofeului Iugoslavia" a fost sărbătorit pentru că cu ocazia retragerii din activitate nu a predat stafeta unor colegi mai tineri înainte de a promova însă cîțiva tineri jucători, cu reale calități. Printre acestia i-am menționa, de pildă, pe **Hertelendi,** o extremă înaltă și cu un procent de eficacitate foarte ridicat, pe **Demjan,** un jucător folosit cu precădere pe postul de inter, dar care a dovedit o putere de pătrundere deosebită și pe **Bepecky** sau **Pelikan.** Nu trebuie uitat și faptul că din formația maghiară au lipsit cu acest prilej, din motive obiective, o serie de internaționali **(Varga, Vass, I. Marosi, Takacs),** care adăugați elementelor tinere menționate mai înainte și celorlalți handbaliști cunoscuți, prezenți la Bitolia **(Simo, Vass II, Stiller, Katona, portarii Bartalos și Szabo)** pot forma, împreună, o redutabilă echipă.

Selecționata iugoslaviei, la conducerea căreia, alături de reputatul **Ivan Snoj,** se află acum fostul jucător **Iosip Milkovici** (în locul lui **Vlado Stenzel**), nu a prezentat prea multe elemente noi. Aceasta, pe de o parte, pentru că majoritatea handbaliștilor care au cucerit medaliile de aur la J.O. pot încă să mai facă față cu succes solicitărilor marilor competiții internaționale **(Horvath, Lavrnici, Pokrajac, Popovici, Lazarevici, Zivkovici, Arslanagici, Miljak, Mișkovici),** iar pe de altă parte, pentru că jucătorii noi utilizați acum, nu sînt chiar așa de noi **(Bugarski, Dragun, Pavicevici** — au fost în lotul olimpic). O noutate a constituit-o utilizarea lui **Serdarusici,** un jucător înalt (peste 1,90 m) care aruncă foarte bine de afară, din zona de la 9 m. Au mai fost introduși, sporadic, **Radenovici și Lakici. Remarcabil este faptul că handbaliștii iugoslavi au început să abandoneze, deocamdată pe scurte perioade de timp, celebrul lor sistem de apărare „1+2+3", aplicînd un ortodox „5+1".**

Deci, la toate formațiile se observă tendințe noi, încercări de a primeni loturile și de a utiliza mijloace tactice moderne. **Singura reprezentativă care și-a păstrat în cea mai mare parte vechea componență este cea a Uniunii Sovietice.** Din acest motiv, **echipa U.R.S.S. se prezintă acum, în ciuda locului IV la „Trofeul Iugoslavia", drept cea mai matură, mai aptă să atace cu succes primul loc la viitoarele mari confruntări.** Portarul **Iscenko,** jucătorii **Maximov, Iljin, Mahorin, Gasti, Oganezov, Reazanov, Panov, Lagutin,** care de ani și ani constituie scheletul acestei formații, **au atins în prezent un mare grad de omogenitate, dobîndind, totodată, și o deosebită experiență competițională.**

Este clar, deci, că perioada care urmează și, în special, cele două mari competiții programate în calendarul oficial : C.M. din 1974 și J.O. din 1976 se anunță extrem de echilibrate, lupta pentru victorie declanșînd, de pe acum, o luptă sportivă aprigă, plină de neprevăzut și în care succesul final va fi realizat numai cu prețul unor mari eforturi și a unei discipline fără fisuri.

În bazinul din Oradea DOUĂ NOI RECORDURI DE NATAȚIE LA COPII

La Oradea, în cadrul campionatului republican de copii și juniori — etapa județeană — frații Neagrău, de la Crișul Oradea, au stabilit două noi recorduri naționale la copii. Astfel, **Cornel Neagrău** (cat. D) **a parcurs 50 m delfin în 40,2** (v.r. 41,2), **iar Horațiu Neagrău** (cat. B) **a obținut la 800 m liber 10:34,7** (v.r. 10:40,8).

P. LORINTZ — coresp.

ÎNTÎLNIRI INTERNAȚIONALE LA LUPTE LIBERE

JUNIORII ROMÂNI, ÎNVINGĂTORI ÎN TURNEUL DE LA SF. GHEORGHE

SF. GHEORGHE, 8 (prin telefon, de la corespondentul nostru). În sala sporturilor din localitate s-a desfășurat timp de două zile un turneu internațional de lupte libere, la care au participat juniori din România și Polonia. Antrenorii noștri, au aliniat la fiecare categorie cîte 2—3 concurenți, polonezii cîte unul, victoria revenind, la toate categoriile de greutate, tinerilor luptători din țara noastră. În reuniunea finală de duminică dimineața, dintre luptătorii români și cei polonezi, s-au înregistrat următoarele rezultate : **categoria 48 kg — A. Neagu (R)** bate tuș Kalowrecy (P) ; **52 kg — P. Brindușan** b.t. Dybcio ; **56 kg — I. Parepa** b.t. Nowak ; **60 kg — S. Praja** b.p. Poptonsek ; **65 kg — G. Benedec** b.t. Goblewiek ; **70 kg — N. Dorobanțu** b.p. Borowiek ; **75 kg — T. Seregeli** b.t. Swarek ; **81 kg — A. Bălăianu** b.p. Kachniar ; + **87 kg — V. Mihăilă** b.t. Bzayra.

GH. BRIOTĂ

SELECȚIONATA TG. MUREȘ — KINIZSI BUDAPESTA 8—2

Duminică înainte de masă, în parcul sportiv „23 August" din Tg. Mureș selecționata de lupte libere a orașului a întîlnit într-un meci amical formația Kinizsi din Budapesta, pe care a întrecut-o cu 8—2. Gazdele au evoluat foarte bine, cîștigînd majoritatea partidelor înainte de limită. Victoriile mureșenilor le-au obținut **Gh. Baco** (cat. 52 kg.), **A. Miklosi** (57 kg), **A. Șuba** (62 kg), **A. Ambruș** (68 kg), **A. Kiss** (74 kg), **L. Ambruș** (82 kg) — a fost cel mai tehnic luptător al reuniunii, **S. Antal** (90 kg) și **L. Simon** (+ 100 kg). Din echipa oaspete au terminat victorioși **L. Saros** (48 kg) și **J. Kudelasz** (100 kg). Cu o zi înainte, la Tîrnăveni : **Selecționata Tîrnăveni — Kinizsi Budapesta 5—5.**

I. PĂUȘ — coresp. județean

Campionatul național de tenis al copiilor

A. DÎRZU (PROGRESUL) - CAMPION AL ȚĂRII (CATEG. 13 — 14 ANI)

CLUJ, 8 (prin telefon). Ultima zi a acestei săptămîni de tenis din campionatul național al copiilor a avut ca vedetă finala de simplu băieți, categoria 13—14 ani. S-au întîlnit doi dintre cei mai talentați jucători ai generației lor : **Andrei Dîrzu** (Progresul) și **Eduard Pană** (Cutezătorii). Partida a fost echilibrată și foarte viu disputată. Deși Pană a condus în finalul ambelor seturi (cu 5—4 în primul și cu 5—3 în al doilea), el nu a găsit resursele să încheie întîlnirea în favoarea sa. **Dîrzu** a cîștigat cu 6—5, 6—5. Pe loeul al treilea, la această categorie, s-au clasat A. Cioclov (Steaua) și I. Iovănescu (Progresul), avînd același număr de victorii.

Interes a stîrnit și finala de dublu fete, **categoria 11—12 ani.** Mai degajate în joc, dar mai ales datorită atacului permanent la fileu, bucureștencele **Gabriela Szöke** (Dinamo) și **Cozmina Popescu** (Cutezătorii) s-au impus cu 6—3, 6—3 în fața cuplului Suzana Silaghi (Dinamo Brașov), Stanca Nicula (Politehnica Cluj). În finala de **dublu băieți (11—12 ani)** s-au întîlnit două cupluri din Capitală : F. Segărceanu (Dinamo), A. Mîrza (Cutezătorii) — C. Vlad, C. Dumitrescu (amîndoi de la Cutezătorii). Superiori la toate capitolele, **Segărceanu, Mîrza** s-au detașat repede de adversari : 6—3, 6—0.

O finală aplaudată a fost întîlnirea de **dublu fete (13—14 ani)** dintre **Maria Romanov, Lucia Romanov** (Cutezătorii) — Ioana Nichita (Progresul), Gabriela Dinu (Dinamo București). Surorile Romanov au terminat învingătoare cu 6—4, 6—3. La **13—14 ani, băieți,** în finala de dublu s-au întîlnit E. Pană (Cutezătorii), A. Silaghi (Dinamo Brașov) — A. Dîrzu (Progresul), I. Iovănescu (Progresul). Primii au cîștigat cu 6—4, 6—1.

Nușa DEMIAN

C. VOICULESCU - NOUL CAMPION LA DIRT-TRACK

(Urmare din pag 1)

În final, pe stadion domnea o liniște nefirească aproape. Ochii tuturor erau îndreptați spre masa arbitrilor unde se calculau punctele acumulate după disputarea a nu mai puțin de 20 manșe. Și iată ce rezultate s-au obținut în cea de a VI-a etapă : 1. **I. Bobilneanu 11 puncte ; 2. C. Voiculescu 14 p ; 3. Al. Datcu (Vagonul Arad) 13 p.**

A urmat însă adunarea punctajului etapei cu cel din etapele anterioare și clasamentul general al campionatului republican de dirt-track a căpătat următoarea înfățișare (ne referim doar la primele cinci locuri : 1. CORNEL VOICULESCU (Metalul București) — **campion al României la dirt-track ;** — 71 puncte ; 2. **Ion Bobilneanu** (Voința Sibiu) 70 p ; 3. **Ion Marinescu** (Metalul București) 58 p ; 4. **Gheorghe Sora** (Metalul București) 55 p ; 5. **Alexandru Datcu** (Vagonul Arad) 52 p.

CORNEL VOICULESCU este un motociclist tînăr — 23 de ani — tenace, curajos, bine pregătit din punct de vedere tehnic și fizic. Provine de la clubul Steaua (unde a lucrat la început sub îndrumarea maestrului emerit **Gh. Ioniță**). De fapt cel care se ocupă în ultimii 4 ani efectiv de Voiculescu, care îl pregătește un atenție este chiar... tatăl său, cunoscutul motociclist, maestru emerit al sportului, **Gheorghe Voiculescu.**

IN CRITERIUL NAȚIONAL DE BASCHET AL JUNIORILOR II

LIC. 35 BUCUREȘTI ȘI CRIȘUL ORADEA PE PRIMELE LOCURI

Timp de cinci zile, orașele Piatra Neamț și Ploiești au găzduit întîlnirile finale ale criteriului național de baschet al juniorilor II. În general, partidele susținute de tinerele speranțe ale baschetului din țara noastră au fost spectaculoase și viu disputate. În urma unor întreceri de bun nivel tehnic, duminică, în ultima zi a competițiilor, au fost desemnate cîștigătoarele : **Lic. 35 București** — la băieți și **Crișul Oradea** — la fete.

PLOIEȘTI, 8 (prin telefon). Pe terenurile Școlii sportive din localitate s-a desfășurat faza finală a criteriului național pentru junioare II, la care au participat șase formații : Liceul Bolyai Tg. Mureș, Liceul 35 București, Școala sportivă Constanța, Crișul Oradea, Școala sportivă Feteși și Școala sportivă Ploiești. Întrecerile acestui turneu au fost interesante și de bun nivel tehnic, datorită echilibrului de forțe care a existat între principalele favorite : Crișul Oradea, Liceul Bolyai Tg. Mureș, Școala sportivă Constanța și Școala sportivă Ploiești. Cu o pregătire fizică superioară și beneficiind de aportul a trei jucătoare — Cvartal, Cafceti și Molnar — care au evoluat și în prima divizie a țării, formația Crișul Oradea a ocupat, în finalul întrecerilor, primul loc. Diploma pentru cea mai tehnică jucătoare a revenit orădencei **Cvartal.** Din păcate, trebuie să arătăm că, sub orice critică, a evoluat echipa Școlii sportive Feteși, care a pierdut la scoruri astronomice primele meciuri, de exemplu, 4—126 cu Școala sportivă Ploiești și 17—119 cu Liceul Bolyai Tg. Mureș, iar la ultimele două partide nu s-a mai prezentat.

Clasamentul final se prezintă astfel : 1. CRIȘUL ORADEA 9 p, 2. Liceul Bolyai Tg Mureș 8 p, 3. Școala sportivă Constanța 8 p, 4. Școala sportivă Ploiești 8 p, 5. Liceul 35 București 7 p.

A. VLĂSCEANU — coresp.

PIATRA NEAMȚ, 8 (prin telefon). Începînd de miercuri, în localitate, s-au disputat întîlnirile finale din cadrul criteriului național al juniorilor II. La această fază au participat opt echipe (Lic. 35 Buc., Dinamo Buc., Șc. sp. Constanța, Farul Constanța, Șc. sp. Buzău, Șc. sp Botoșani, Șc. sp. Bistrița și Șc. sp. Cluj), care au fost împărțite în două grupe a cîte patru formații. Duminică au avut loc meciurile decisive care au stabilit cîștigătoarea competiției : **formația Lic. 35 Buc. (antrenor M. Rizea).** Iată rezultatele ultimei zile : Șc. sp. Botoșani — Șc sp. Buzău 47—46 (21—17), Șc sp Cluj — Șc. sp. Bistrița 57—34 (21—11), Dinamo Buc. — Farul Constanța 56—23 (24—15), Lic 35 Buc. — Șc sp. Constanța 71—64 (29—32), această partidă a constituit, de fapt, derby-ul turneului, bucureștenii impunîndu-se în reprize secundă datorită unei pregătiri fizice superioare.

Iată clasamentul final : **1. LIC. 35 BUC.,** 2 Șc. sp Constanța, 3 Dinamo Buc., 4 Farul Constanța, 5. Șc. sp. Cluj, 6 Șc. sp. Bistrița, 7 Șc. sp. Botoșani, 8. Șc. sp Buzău.

C. NEMȚEANU — coresp.

mobra50

„MOBRA" = 50 cmc
„MOBRA" = 4 cai putere
„MOBRA" = suspensie hidraulică
„MOBRA" = stabilitate și confort
„MOBRA" = 100 km de relaxare cu numai 5 lei
„MOBRA" = parcare fără dificultăți
„MOBRA" = 6 325 lei
Motoreta „MOBRA" — utilă în orice călătorie !
Motoreta „MOBRA" se poate cumpăra și cu plata în rate lunare
(6 797)

mobra 50

Agenda
ACTIVITĂȚII SPORTIVE DE MASĂ

SPECTACOL CULTURAL-SPORTIV LA BRAȘOV

Pe stadionul municipal din Brașov s-a desfășurat simbătă după-amiază primul spectacol cultural-sportiv al acestui sezon, intitulat sugestiv : **„Varietăți pe stadion"**. Cei peste 6 000 de spectatori prezenți în tribune au asistat la un bogat program sportiv: un meci feminin de fotbal (în care echipa **Voința** a învins cu 1—0 combinata Rulmentul—Tractorul) și un altul internațional de juniori (**Școala sportivă** din localitate a terminat învingătoare cu 2—0 partida cu formația M.K.S. Debica din Polonia).

După aceste jocuri, întregul stadion a fost „invadat" de peste 200 de sportivi care au oferit — simultan — demonstrații de box, gimnastică, lupte, scrimă, handbal, volei și minifotbal. De asemenea, au avut loc întreceri de atletism și o cursă ciclistă eliminatorie, câștigată de M. Bădilă (C.I.B.O.).

În partea a doua a spectacolului, numeroși artiști amatori au evoluat într-un bogat program de dansuri populare și cîntece. Și-au dat concursul, printre alte formații, ansamblurile de dansuri „Brădulețul", al Uzinei de autocamioane, și „Crăișorul", al fabricii Rulmentul, laureatele mai multor concursuri interne și internaționale.

C. GRUIA — coresp. județean

FOTBAL FEMININ LA SIBIU

Stadionul Metalul din localitate a fost gazda unui atractiv spectacol fotbalistic. Chiar dacă sezonul competițional s-a încheiat, peste 500 de sibieni au ținut să fie prezenți la întîlnirea dintre echipele feminine Rapid București și Femina Iași. Meciul s-a terminat la egalitate : 1—1 (1—1).

Ilie IONESCU—coresp. județean

ROMAN : SERBARE CÎMPENEASCĂ

Puternic centru industrial, orașul Roman și-a sărbătorit constructorii de mașini, de ziua lor, printr-o frumoasă serbare cîmpenească, din programul căreia nu au lipsit întrecerile sportive. În organizarea Consiliului municipal al sindicatelor, în colaborare cu celelalte organe cu atribuții în domeniul sportului, au avut loc la strandul Tineretului, bogate manifestări la care au fost prezenți peste 3 000 de tineri. S-au desfășurat întîlniri fulger de handbal, volei, minifotbal, înot, tenis și jocuri distractive.

După spectacolul sportivilor, cei prezenți la strand au asistat la un atractiv program artistic prezentat de formații sindicale de muzică ușoară și populară.

G. GROAPĂ — corespondent

MANIFESTĂRI PRILEJUITE DE „ZIUA CONSTRUCTORILOR DE MAȘINI"

Pe stadionul Electra din Capitală au avut loc întrecerile etapei finale a „Cupei constructorilor de mașini" de la asociația sportivă Electra. La start au fost prezenți sute de sportivi, care și-au disputat întîietatea la volei (10 echipe), handbal (10 echipe), fotbal (13 echipe). După meciuri atractive și viu disputate, s-au înregistrat următoarele rezultate : handbal: atelierul bobinaj—atelierul prese 17—10, volei : montaj—prese 2—0, fotbal : matrițe—prese 3—0.

O.G.

„CUPA ASOCIAȚIILOR", LA TG. MUREȘ

Duminică au început la Tg. Mureș disputele unei mari competiții sportive de masă : „Cupa asociațiilor". Întrecerile, care vor dura toată luna iulie, întrunesc sportivi de la asociațiile Lemnarul, Mureșul, Confecții, Oțelul roșu și Oțelul. La fotbal s-au înscris 12 echipe, împărțite în două serii. La volei băieți vor participa 9 echipe : la fete 4, iar la handbal fete, de asemenea, 4 formații.

I. PĂUȘ — coresp. județean

„CUPA PIELARUL"

Timp de două zile, stadionul Voința din Oradea a găzduit etapa județeană a competiției de masă dotată cu „Cupa Pielarul" și organizată de Consiliul județean al sindicatelor, în colaborare cu C.J.E.F.S. La întrecerile de atletism, fotbal, volei, popice și handbal, organizate cu acest prilej au participat peste 350 de tineri și tinere de la fabricile de piele și încălțăminte Solidaritatea, Crișul, Arta și Fabrica de blănuri „1 Mai". Iată câștigătorii : **atletism — triatlon** — fete : Ecaterina Cadar (Arta) 74 p, băieți: L. Szent (Crișul) 88 p ; **fotbal** : formația asociației sportive Solidaritatea ; **volei** — fete: reprezentativa Crișul, băieți: echipa asociației sportive Solidaritatea ; **popice**: Solidaritatea ; **handbal** (băieți + fete): Crișul.

Cupa a revenit sportivilor de la Fabrica Crișul care au întrunit 204 p. Pe locurile următoare s-au clasat Blănari „1 Mai" 162 p, Solidaritatea 130 p etc.

I. GHIȘA—coresp. județean

STUDENȚII IEȘENI REVIN ÎN PRIMA DIVIZIE

Sezonul fotbalistic mai avea de rezolvat o singură problemă : care va fi și cealaltă promovată în prima divizie. Și răspunsul acesta urma să-l dea cele două restanțe, de la Rm. Vîlcea și Oltenița. Candidau la acest frumos salt, Politehnica Iași și Metalul București. Experimentații studenți ieșeni n-au vrut să-și dobîndească succesul prin intermediul rezultatului de la Oltenița și au învins în deplasare pe deținătoarea Cupei României, marea revelație a acestei stagiuni, echipă probabil obosită, fizic și nervos, de eforturile dublei finale. Metalul a pierdut la Oltenița, ratînd marea lovitură a istoriei sale de pînă acum, în timp ce Politehnica Iași revine, după un singur în an, în Divizia A.

CHIMIA RM. VÎLCEA - POLITEHNICA IAȘI 1-2 (1-1)

Partidă de mare atracție între cîștigătoarea „Cupei României" și o pretendentă la Divizia A, cu atît mai interesantă cu cît rezultatul său direct putea să trimită în primul eșalon echipa vizitatoare sau cealaltă veleitară, Metalul București. Micile tribune ale stadionului din Rm. Vîlcea, au gemut de lume, cadru cu desăvîrșire sărbătoresc, paradoxal, în finalul meciului cînd, pe fondul de tristețe a celor 6 000 de suporteri nesatisfăcuți, o mină de ieșeni băteau acrul cu mîinile de bucuria promovării în eșalonul de elită al primelor noastre 18 echipe.

Meciul în sine a fost nespectaculos, nervos, fără realizări deosebite. Cu excepția lui Gojgaru (înlocuit pentru accidentare), gazdele nu au mai repetat evoluția bună din Cupă (slabi : Stana, Pintilie, Petrică și Haidu), ripostînd cu elanul tocit unei Politehnice care nu și-a argumentat (poate, firesc, într-o întîlnire de mare miză) cu mijloace impresionante arzătoarea sa dorință de reîntoarcere în „A". Menționi, totuși, pentru inspirația lui Costaș și travaliul ieșit din comun al lui Simionaș și Lupulescu. Au marcat : Simionaș (min. 13), Gojgaru (min. 23) și Lupulescu (min. 62).

Au jucat formațiile :

CHIMIA : Stana — Crăciunescu, Ciobanu, Pintilie, Petrică — DONOSE, I. Ionescu — Sutru (min. 71 Orovitz), Haidu, GOJGARU (min. 63 Tifirel), IORDACHE.

POLITEHNICA : COSTAȘ — SOFIAN, Romilă I, Ciubotaru, Hanceriuc — Romilă II, SIMIONAȘ — INCZE (min. 82 Ciobanu), LUPULESCU, Marica (min. 71 Toacă), Dănilă.

A arbitrat satisfăcător Ioan Rus (Tg. Mureș).

Ion CUPEN

Ș.N. OLTENIȚA - METALUL BUCUREȘTI 1-0 (1-0)

Metalurgiștii n-au reușit acea victorie — care, necunoscîndu-se încă rezultatul de la Rm. Vîlcea — ar fi menținut-o în lupta pentru promovare, în primul rînd din cauza lor însiși. Ș.N.O. nu a vrut să piardă ultimul meci din campionat, în fața celor peste 4 000 de localnici. Dar, nu s-ar putea spune nici că perspectiva unei înfrîngeri a speriat-o chiar așa de rău și că jucătorii săi au luptat la fel ca și în alte meciuri pentru punctele puse în joc. Dimpotrivă...

Jucătorii dunăreni au înscris destul de repede (min. 18 : Cîmpeanu centrează peste toată apărarea adversă, Stamanichi execută un sutcentrare, pe care **Răducanu,** nemarcat în 6 m, îl transformă în gol), apărînd apoi avantajul pînă la sfîrșit. Dar, cum în timpul meciului a fost foarte cald, n-a mirat pe nimeni că această apărare a avut momente de moleșeală și că înaintașii bucureșteni s-au găsit de multe ori în fața golului.

De fapt, aproape 70 de minute din meci jocul s-a purtat în jumătatea de teren a gazdelor. Metalurgiștilor le-a lipsit, însă, nervul, ei au jucat moale, crispat, așteptînd, parcă, mereu un ajutor din afară. Or, nimeni nu i-a putut ajuta mai mult, la fel cum nimeni nu i-a împiedicat pe Rădoi (min. 31 și 84), Iancu (min. 34 și 72), Decu (min. 53), sau Nedelcu (min. 82) să suteze cu mai multă forță și precizie și să înscrie... Metalul nu s-a putut concentra asupra partidei, a fost mereu cu gîndul parcă în altă parte, nu a avut nici măcar un singur om lucid, care să-și scuture coechipierii melancolici și să-i trimită **la joc.** Și așa, minutele treceau... Dar acest gol n-a mai venit! În cele din urmă, Ș.N.O. a cîștigat meritat. Ca un simbol al neputinței echipei sale, Trandafilon a executat, în min. 90, o lovitură de colț, ultimă și tîrzie speranță a oaspeților. Gheața sa a mușcat, însă, din gazon, iar balonul s-a rostogolit ușurel spre apărătorii echipei gazdă... Meciul se terminase. Brigada ploieșteană condusă de **N. Cursaru** a condus foarte corect următoarele formații :

S.N.O. : GRĂDIȘTEANU — Păunescu (min. 67 Gheghe), RATCU, Dima, Viciu — Cîmpeanu, Buburuz — ENCULESCU, Fildiroiu, Răducanu, Stamanichi.

METALUL : Iorgulescu — NEDELCU, Moraru, Sîrbu, Viță — Profir (min. 67 Popa), Fătu — IANCU, Georgescu (min. 30 Rădoi), Trandafilon, Decu.

Dumitru GRAUR

CLASAMENTUL FINAL AL SERIEI I, DIVIZIA B

1.	**Politehnica Iași**	30	16	6	8	56-29 38
2.	Metalul București	30	14	8	8	39-24 36
3.	Gloria Buzău	30	13	7	10	35-31 33
4.	F.C. Galați	30	14	5	11	39-41 33
5.	C.F.R. Pașcani	30	13	5	12	40-32 31
6.	S.N. Oltenița	30	13	5	12	33-34 31
7.	Progresul București	30	11	9	10	25-26 31
8.	Metalul Plopeni	30	11	8	11	32-26 30
9.	Știința Bacău	30	12	6	12	32-35 30
10.	Chimia Rm. Vîlcea	30	11	7	12	36-38 29
11.	C.S. Târgoviște	30	10	8	12	23-30 28
12.	Dunărea Giurgiu	30	11	5	14	37-39 27
13.	Ceahlăul P. Neamț	30	9	9	12	28-32 27
14.	Delta Tulcea	30	9	9	12	28-38 27
15.	Progresul Brăila	30	10	6	14	30-37 26
16.	C.S.U. Galați	30	9	5	16	25-46 23

CONVOCAREA ANTRENORILOR ECHIPELOR DIVIZIONARE A ȘI DE TINERET-REZERVE

În această dimineață, la ora 9, la Centrul „23 August" din Capitală are loc adunarea antrenorilor de Divizia A și ai echipelor de tineret-rezerve, prilej cu care se vor face considerații asupra desfășurării celei de a 55-a ediții a campionatului republican al Diviziei A și se vor expune indicațiile metodice referitoare la perioada de pregătire pentru noul an competițional și sezonul internațional de toamnă.

ASTĂZI, ETAPA ÎN „CUPA ZIARELOR"

Astăzi după-amiază se dispută cea de a IV-a etapă a „Cupei ziarelor" după următorul program : STADIONUL VOINȚA (capătul tramvaiului 5), ora 16,15 : Scînteia — Agerpres ; ora 17,30 : Sportul — Munca ; STADIONUL C.P.B., ora 16,15 : Combinata Flacăra, România liberă — Scînteia tineretului ; ora 17,30 : Neuer Weg — Elöre.

Cursurile de inițiere în înot de la „Tineretului"

ÎN PLINĂ ACTIVITATE, DAR CU EFECTIVELE SIMȚITOR DIMINUATE

● DE VINĂ NU ESTE DOAR VREMEA CAPRICIOASĂ...

Profesoara Tina Ramelnean demonstrează în fața grupei, pe care are ambiția să o situeze, la absolvirea cursurilor, printre fruntașele centrului. Foto : V. BAGEAC

Complexul de bazine de la strandul Tineretului este asaltat, în aceste zile, de sute și mii de tineri bucureșteni. O baie de apă sau de soare, o plimbare pe aleile umbrite de arbori maiestuoși, un joc de volei, o partidă de tenis, de ping-pong sau de badminton sînt tot atîtea atracții care te fac să uiți de canicula sau, în orice caz, să ți se pară mai ușor de suportat.

Dar, strandul Tineretului, conform obiceiului, găzduiește acum, în zilele de vacanță, și un centru de inițiere în înot. Cel mai mare din Capitală. În jur de 1 000 de copii pe serie. Deci, o pepinieră de înotători cum nu este o a doua în țară. Peste 30 de instructori se ocupă cu răbdare, migală și mai ales cu competență de pregătirea micuților elevi. Și centrul dă randament. La fiecare 12 zile, noi și noi promoții de tineri sînt lansate de aici, de pe „Tineretului", în rîndurile celor pe care apa nu-i mai înspăimîntă.

Vorbim cu profesorul Școlii sportive nr. 1, Mircea Olaru, coordonatorul tehnic al centrului. **„Din punct de vedere organizatoric** — ne spune prof. Olaru — **actuala ediție a cursului de inițiere se află în progres. În special, în privința selecției. Antrenorii își selecționează elevii pentru secțiile de performanță chiar din primele zile ale instruirii. Și avantajele sînt multiple. În primul rînd îți instruiești elevul după pofta inimii, iar la sfîrșitul ciclului de pregătire știi cu precizie ce ai de făcut, cu cine poți porni la drum mai departe. De altfel, datorită acestui sistem nou, la sfîrșitul primei serii, antrenorii noștri au reținut pentru secțiile de performanță aproximativ 25 la sută dintre cursanți. Un procentaj bun. Acum, cu elevii selecționați se lucrează intens, după amiază".**

Într-adevăr, despre rezultatele bune ale acestei inovații ne-au vorbit și alți antrenori. De pildă, prof. **Tina Ramelnean** de la Școala profesională Dîmbovița : **„Sistemul selecției din primele zile de instruire s-a dovedit bun și va trebui permanentizat. Socotesc însă** — ne mărturisea profesoara Ramelnean — **că față de capacitatea acestei baze sportive, numărul cursanților este încă mic. Anul trecut, ca și în alți ani, în lunile de vîrf — iulie—august — seriile cuprindeau în jur de 1 500 de copii. Anul acesta, în prima serie au frecventat cursurile 1 000 de tineri, iar acum, în seria a II-a, sînt sub 1 000. De ce ? Este adevărat că și vremea a fost oarecum neprielnică. Soarele a strălucit cu intermitențe. A și plouat. Dar nu mai puțin adevărat este și faptul că strandul Tineretului nu mai este al... tineretului. Zilnic vine aici și public, iar publicul ne stînjenește mult în activitatea noastră. Nu beneficiem decît de un singur bazin, iar acesta, deși ni s-a dat în exclusivitate este permanent invadat de persoane care nu au nimic comun cu centrul de inițiere".**

Am stat o dimineață întreagă la strand și ne-am convins de justețea afirmațiilor prof. Tina Ramelnean. M. A. — mama unui copil ne spunea : **„Cînd înscriem copiii la centrul de inițiere ni se cere să atașăm la cerere certificatul de sănătate al viitorului cursant. O măsură bună. Dar cum se împacă acest lucru cu faptul că în același bazin cu copiii noștri fac baie și persoane străine, cărora, cînd iau bilete la casă, nu li se pretinde... certificat de sănătate ?"** Sau B.I. — bunic : **„Am doi nepoți. Cel mare are acum 11 ani și știe să înoate. Tot eu l-am adus la bazin. În urmă cu trei ani. Atunci noi bunicii, sau părinții — după caz — eram ținuți la poartă. Nu aveam acces în strand. Și era bine. Profesorii ne luau și ne aduceau copiii la poartă. Astăzi, odată cu copiii intră în strand și persoanele care-i însoțesc. Mulți se dezbracă — pentru că și-au cumpărat bilet de intrare și, zbuchi în apă. Se tîn după copii. Fac pe instructorii și îi încurcă pe cei adevărați. În plus, nici nu este sănătos..."**

Iată cîteva aspecte care ni s-au relatat și pe care le-am verificat a fi întru totul exacte. Nu numai timpul nefavorabil a determinat scăderea numărului de cursanți la centrul de inițiere de la strandul Tineretului. După cîte s-a putut vedea mai sînt și alte cauze.

În anii cînd tot strandul era la dispoziția centrului de inițiere, după un număr de ședințe, profesorii continuau lucrul cu copiii, la unul din bazinele cu adîncime de peste trei metri și niciodată nu s-a întîmplat vreun accident. Dimpotrivă. Cursanții căpătau încredere în posibilitățile lor, iar la sfîrșitul ciclului de pregătire, cînd dădeau examenul de absolvire, în bazinul cu apă adîncă, părinții rămîneau încîntați de curajul și cunoștințele odraslelor lor. Acum însă, din lipsa unui bazin cu adîncime s-a renunțat la acest examen. Tot timpul inițierii, chiar și copiii cei mai răsăriți învață să înoate într-un bazin în care apa nu le depășește umerii.

Din toate punctele de vedere ar fi de dorit, să se redea, tineretului, strandul, în totalitatea lui. Astfel degrevat și bine organizat, centrul de inițiere de la „Tineretului" ar putea cuprinde și 2 000 de copii pe serie.

Gheorghe ȘTEFĂNESCU

fotbal

DE LA FEDERAȚIA ROMÂNĂ DE FOTBAL

● Prevederile calendarului competițional intern pentru anul competițional 1973/1974 ● Cum se vor face promovările și retrogradările ● Componența seriilor de Divizia B și Divizia C ● Precizări în legătură cu Cupa României

În anul competițional 1973/74 se vor desfășura următoarele competiții republicane :

1. CAMPIONATUL DIVIZIEI A, o serie cu 18 echipe, după cum urmează :

1. Dinamo București
2. Universitatea Craiova
3. F. C. Argeș
4. S. C. Bacău
5. C.F.R. Cluj
6. Steaua București
7. Steagul roșu Brașov
8. F. C. Constanța
9. U. T. Arad
10. Jiul Petroșani
11. Petrolul Ploiești
12. ASA Tg. Mureș
13. Rapid București
14. C.S.M. Reșița
15. Sp. Studențesc
16. Universitatea Cluj
17. Politehnica Iași
18. Politehnica Timișoara

Echipa clasată pe locul I va primi titlul de campioană republicană.

Echipele clasate pe locurile 16, 17 și 18 vor retrograda în campionatul Diviziei B.

2. CAMPIONATUL ECHIPELOR DE TINERET — REZERVE ale echipelor din Divizia națională A, se desfășoară pe o singură serie a 18 echipe paralel cu campionatul Diviziei A.

3. CAMPIONATUL DIVIZIEI B cu 3 serii de cîte 18 echipe împărțite după cum urmează :

SERIA I

1. F.C. Galați
2. C.S.U. Galați
3. Oțelul Galați
4. Constructorul Galați
5. C.F.R. Pașcani
6. Ceahlăul P. Neamț
7. Petrolul Moinești
8. Știința Bacău
9. Victoria Roman
10. Metalul Plopeni
11. Metalul Mija
12. Gloria Buzău
13. Progresul Brăila
14. Viitorul Vaslui
15. C.S.M. Suceava
16. Caraimanul Bușteni
17. Delta Tulcea
18. Celuloza Călărași

SERIA a II-a

1. Metalul Drobeta Tr. Severin
2. Electroputere Craiova
3. Metrom Brașov
4. Tractorul Brașov
5. Carpați Brașov
6. Nitramonia Făgăraș
7. C.S.M. Sibiu
8. Gaz Metan Mediaș
9. Progresul București
10. Autobuzul București
11. Metalul București
12. Oltul Slatina
13. Chimia Rm. Vîlcea
14. Dunărea Giurgiu
15. S.N. Oltenița
16. C.S. Târgoviște
17. Minerul Motru
18. Flacăra Moreni

SERIA a III-a

1. Minerul Baia Mare
2. Minerul Cavnic
3. Olimpia Satu Mare
4. Victoria Carei
5. Olimpia Oradea
6. F.C. Bihor
7. Textila Odorhei
8. C.F.R. Arad
9. Corvinul Hunedoara
10. Metalurgistul Cugir
11. Mureșul Deva
12. C.F.R. Timișoara
13. U. M. Timișoara
14. Vulturii Lugoj
15. Minerul Anina
16. Ind. sîrmei C. Turzii
17. Arieșul Turda
18. Gloria Bistrița

Echipele clasate pe locul I promovează în campionatul Diviziei A.

Echipele clasate pe locurile 15, 16, 17 și 18 vor retrograda în campionatul Diviziei C.

4. CAMPIONATUL DIVIZIEI C pe 12 serii a 16 echipe împărțite după cum urmează :

SERIA I

1. Constructorul Botoșani
2. Textila Botoșani
3. Victoria PTTR Botoșani
4. Cristalul Dorohoi
5. ASA C-lung Moldovenesc
6. Foresta Fălticeni
7. Avîntul Frasin
8. Minerul Gura Humor.
9. Metalul Rădăuți
10. Străduința Suceava
11. Minobrad V. Dornei
12. Danubiana Roman
13. Constructorul Iași
14. I.T.A. Iași
15. Nicolina Iași
16. Unirea Iași

SERIA a II-a

1. Cimentul Bicaz
2. Bradul Roznov
3. Relonul Săvinești
4. Constructorul Gh. Gh. Dej
5. Energia Gh. Gh. Dej
6. Trotușul Gh. Gh. Dej
7. Letea Bacău
8. Textila Buhuși
9. Minerul Comănești
10. Oituz Tg. Ocna
11. Rulmentul Birlad
12. Unirea Tricolor Bîrlad
13. Hușana Huși
14. Locomotiva Adjud
15. Foresta Gugești
16. U.R.A. Tecuci

SERIA a III-a

1. Luceafărul Focșani
2. Unirea Focșani
3. Comerțul Brăila
4. Portul Brăila
5. Carpați Buzău
6. Chimia Buzău
7. Petrolul Berca
8. Olimpia Rm. Sărat
9. I.R.A. Cîmpina
10. Poiana Cîmpina
11. Petrolistul Boldești
12. Chimia Brazi
13. Victoria Florești
14. Avîntul Mîneciu
15. Prahova Ploiești
16. Carpați Sinaia

SERIA a IV-a

1. Ancora Galați
2. Tehnometal Galați
3. Chimia Brăila
4. Viitorul Brăila
5. Constructorul Tulcea
6. Dunărea Tulcea
7. Granitul Babadag
8. Arumium Măcin
9. Electrica Constanța
10. Portul Constanța
11. Știința Constanța
12. Voința Constanța
13. Cimentul Medgidia
14. IMU Medgidia
15. Marina Mangalia
16. Viticola Fetești

SERIA a V-a

1. Dinamo Obor București
2. Electronica București
3. Flacăra Roșie București
4. IOR București
5. Laromet București
6. Sirena București
7. Șoimii TAROM București
8. Tehnometal București
9. T.M. București
10. Unirea Tricolor București
11. Voința București
12. Azotul Slobozia
13. Dinamo Slobozia
14. Sportul Ciorogîrla
15. Argeșul Mihăilești
16. Olimpia Giurgiu

SERIA a VI-a

1. Cimentul Fieni
2. Chimia Găești
3. Petrolul Târgoviște
4. ARO C-lung Muscel
5. Vulturii C-lung Muscel
6. Dacia Pitești
7. Textilistul Pitești
8. Cetatea Tr. Măgurele
9. Chimia Tr. Măgurele
10. Automatica Alexandria
11. C.F.R. Roșiori
12. Petrolul Videle
13. Răsăritul Caracal
14. Progresul Corabia
15. Recolta Stoicănești
16. Unirea Drăgășani

SERIA a VII-a

1. F. O. Balș
2. C.F.R. Craiova
3. Victoria Craiova
4. Dunărea Calafat
5. St. Roșu Plenița
6. C.I.L. Drobeta Tr. Severin
7. Meva Drobeta Tr. Severin
8. Progresul Strehaia
9. Metalul Toplet
10. Cimentul Tg. Jiu
11. Pandurii Tg. Jiu
12. Minerul Rovinari
13. Metalurgistul Sadu
14. Victoria Călan
15. Minerul Lupeni
16. Știința Petroșani

SERIA a VIII-a

1. Dacia Orăștie
2. Minerul Ghelar
3. C.F.R. Simeria
4. Minerul Teliuc
5. A.S. Bocșa
6. C.F.R. Caransebeș
7. Minerul Mold. Nouă
8. Metalul Oțelul Roșu
9. Electromotor Timișoara
10. Progresul Timișoara
11. Furnirul Deta
12. Unirea Sinicolau Mare
13. Unirea Tomnatic
14. Constructorul Arad
15. Gloria Arad
16. Vagonul Arad

SERIA a IX-a

1. Minerul Bihor Dr. P. Groza
2. Recolta Salonta
3. Crișana Sebiș
4. Aurul Brad
5. Constructorul Alba
6. Unirea Alba Iulia
7. Metalul Aiud
8. Soda Ocna Mureș
9. Minaur Zlatna
10. Dermata Cluj
11. Tehnofrig Cluj
12. Arieșul C. Turzii
13. Cimentul Turda
14. C.I.L. Gherla
15. Unirea Dej
16. Someșul Beclean

SERIA a X-a

1. Unirea Zalău
2. Victoria Zalău
3. Rapid Jibou
4. Măgura Șimleul Silvaniei
5. Bihoreana Marghita
6. Minerul Sîncrăiuș
7. Voința Carei
8. Orașul Negrești
9. Someșul Satu Mare
10. Constructorul Baia Mare
11. Gloria Baia Mare
12. Topitorul Baia Mare
13. Minerul Baia Borșa
14. Minerul Baia Sprie
15. C.I.L. Siget
16. Bradul Vișeu

SERIA a XI-a

1. Foresta Bistrița
2. Minerul Rodna
3. Hebe Singeorz. Băi
4. Avîntul Reghin
5. Viitorul Tg. Mureș
6. Chimica Tîrnăveni
7. Lacul Ursu Sovata
8. Minerul Bălan
9. Unirea Cristur
10. Viitorul Gheorghieni
11. A.S. Miercurea Ciuc
12. Mureșul Toplița
13. Oltul Sf. Gheorghe
14. Unirea Sf. Gheorghe
15. Carpați Covasna
16. Forestierul Tg. Secuiesc

SERIA a XII-a

1. C.S.U. Brașov
2. ICIM Brașov
3. Precizia Săcele
4. Chimia Or. Victoria
5. Torpedo Zărnești
6. C.F.R. Sighișoara
7. CIL Blaj
8. Textila Sebeș
9. Independența Cisnădie
10. Metalul Copșa Mică
11. Viitorul Mediaș
12. Carpați Mirșa
13. UPA Sibiu
14. Hidroenergia Rm. Vîlcea
15. Oltul Rm. Vîlcea
16. Lotrul Brezoi

Echipele clasate pe locul I în cele 12 serii promovează în campionatul Diviziei B.

Echipele clasate pe locurile 15 și 16 vor retrograda în campionatele județene respective.

5. CUPA ROMÂNIEI. Se va desfășura după sistemul actual cu mențiunea că din momentul intrării în competiții a echipelor divizionare A, împerecherile se vor face prin tragere la sorți, în urnă introducîndu-se toate echipele calificate în această fază, indiferent de categorie. Jocurile se vor disputa conform regulamentului în vigoare, iar în caz de egalitate și după consumarea prelungirilor, se va califica în etapa următoare echipa care va transforma cele mai multe lovituri de la 11 metri.

6. CAMPIONATUL REPUBLICAN DE JUNIORI se va desfășura în 8 serii a cîte 14 echipe.

Pentru desemnarea echipei campioane se va organiza un turneu final cu 16 echipe împărțite în 4 grupe.

În cele 16 echipe finaliste vor fi incluse 12 echipe din campionatul republican (8 cîștigătoare din serii și 4 din cele clasate pe locul II) și 4 echipe din campionatele județene stabilite prin jocuri eliminatorii.

★

CAMPIONATELE JUDEȚENE se vor organiza pe baza prevederilor art. 113-117 din Regulamentul de organizare a activității fotbalistice.

Din campionatele județene vor promova în campionatul Diviziei C 24 de echipe care se vor califica — 8 direct, fără baraj, din județele cu cele mai puține echipe în Div. C și 16 prin jocuri de baraj, al cărui sistem de desfășurare este prevăzut în Regulamentul de organizare a activității fotbalistice.

★

Toate competițiile pe anul 1973/1974 se vor desfășura în conformitate cu prevederile Regulamentului de organizare a activității fotbalistice.

LOTO-PRONOSPORT

NUMERELE EXTRASE LA TRAGEREA EXCEPȚIONALĂ PRONOEXPRES DIN 8 IULIE 1973

FOND GENERAL DE CÎȘTIGURI: 1.294.007 lei.

EXTRAGEREA I: 27 45 19 31 12 18 37 44

EXTRAGEREA a II-a : 37 2 12 11 19 8 35 26

EXTRAGEREA a III-a: 41 31 10 4 45 9 20 29

EXTRAGEREA a IV-a : 35 45 44 39 14 2 15 25

EXTRAGEREA a V-a : 16 23 42 4 20 13 44 19

ASA ARATĂ O VARIANTĂ CU 13 REZULTATE EXACTE LA CONCURSUL PRONOSPORT, ETAPA DIN 8 IULIE 1973

1.	Dinamo Obor — Electronica Obor	x
2.	Laromet Buc. — Sirena Buc.	1
3.	Unirea Tricolor — Voința Buc.	—
4.	Cimentul Med. — Electrica C-ța.	1
5.	Portul C-ța. — I.M.U. Medgidia	1
6.	Marina Mang. — Granitul B-dag.	x
7.	Electromotor Tim. — Gloria Arad	2
8.	Vagonul Arad — U.M. Timișoara	x
9.	I.R.A. Cîmpina — Carpați Sinaia	x
10.	Prahova Pl. — Petrolistul Boldești	1
11.	Victoria Fl. — Poiana Cîmpina	x
12.	Danubiana Roman — Av. Frasin	1
13.	Străduința Sv. — Victoria Roman	1

FOND DE PREMII : 113 425 lei.

Plata premiilor se va face în Capitală, începînd din 13 iulie pînă la 22 august, iar în țară aproximativ din 17 iulie pînă la 22 august 1973.

Rubrică redactată de Loto—Pronosport.

Campionatul balcanic de concurs complet

TITLURILE AU REVENIT CĂLĂREȚILOR BULGARI

SOFIA, 8 (prin telefon, de la corespondentul nostru). Ieri dimineață, la baza hipică „Chan Asparuhov" din orașul Șumen, au luat sfîrșit întrecerile celei de a V-a ediții a Campionatului balcanic de concurs complet la călărie, la care au participat reprezentativele **României, Turciei** și **Bulgariei.**

În ultima zi s-a desfășurat proba de obstacole, concurenții avînd de rezolvat dificultățile unui parcurs cu 12 obstacole. Aflat pe primul loc după proba de fond, călărețul bulgar **Ivan Boev** cu **Vahmister** a reușit să-și păstreze poziția fruntașă și în urma ultimelor dispute, intrînd în posesia titlului balcanic.

Cea mai bună comportare dintre sportivii români a avut-o **Oscar Recer** cu **Banchet,** care a reușit, în final, să se claseze pe locul patru în ierarhia probei. Ceilalți sportivi români, avînd o evoluție modestă, s-au clasat pe locuri inferioare posibilităților lor.

CLASAMENT GENERAL individual : 1. Ivan Boev cu **Vahmister** — campion balcanic, 2. Iordan Jeliascov cu Aretek, 3. Svetan Doncev cu Ghina, 4. **Oscar Recer** cu **Banchet... 6. Gheorghe Moișeanu** cu **Petrișor, 7. Eugen Ionescu** cu **Valchir... 9. Dumitru Loneanu** cu **Vals.**

În urma rezultatelor înregistrate, pe echipe titlul a revenit formației **Bulgariei,** cu 301,20 p, urmată de **România** cu 429 p. Echipa **Turciei,** rămînînd descompletată, nu a intrat în calcul pentru clasamentul pe echipe.

TOMA HRISTOV

WIMBLEDON

B. J. KING CUCEREȘTE AL TREILEA TITLU !

LONDRA, 8. — Ultima finală a turneului internațional de tenis de la Wimbledon, desfășurată duminică, a adus cea de-a treia victorie pentru jucătoarea americană Billie Jean King. Alături de australianul Owen Davidson, ea cucerește titlul și la dublu mixt, cu scorul de 6—3, 6—2, în fața perechii Raul Ramirez (Mexic), Janet Newburry (Australia). Aceștia avansaseră, din sferturi de finală prin retragerea deținătorilor titlului din ediția trecută, Ilie Năstase și Rosemary Casals. În semifinală : Ramirez, Newburry — Cooper, Krantzke (ambii Australia) 6—1, 6—4. A doua semifinală a prilejuit o dispută dîrză între cuplurile Davidson—King și Metreveli—Morozova (U.R.S.S.) Perechea campioană a cîștigat greu, cu 5—7, 7—5, 6—1.

sportul în lume

TRIUNGHIULARUL ATLETIC DE LA ERFURT

TREI NOI PERFORMANȚE ROMÂNEȘTI, DAR, ÎN ANSAMBLU, SELECȚIONATELE NU AU DAT SATISFACȚIE

● **Doina Spinu (6,28 m la lungime — record), Gheorghe Ghipu (1:49,6 la 800 m) și Gheorghe Megelea (75,30 m la suliță — în vingători în reuniunea de ieri**

ERFURT, 8 (prin telefon, de la trimisul nostru).

Așa cum era de așteptat, echipele de juniori ale R. D. Germane au cîștigat categoric triunghiularul atletic în fața selecționatelor României și Poloniei. Din păcate însă, reprezentanții noștri au cedat pe stadionul „Gh. Dimitrov" din localitate și în disputa cu sportivii polonezi. De fapt, aceasta a fost singura veritabilă întrecere în cele două zile de concurs, întrucît atleții din R.D.G., care, în mod indiscutabil, alcătuiesc cele mai puternice echipe de pe continent, s-au detașat în mod evident, cîștigînd 25 din cele 34 de probe din program. Celelalte au revenit atleților români (5) și celor polonezi (4).

Lipsiți de o serie de titulari, aflați în examene de admitere la facultate, prezentînd în plus aici, la Erfurt, și cîtiva sportivi mai slab pregătiți, cadeții noștri au fost întrecuți de formația poloneză, pe care o învinseseră anul trecut la Constanța. Mai echilibrată, în ciuda pronosticurilor, ni s-a părut disputa dintre cele două formații feminine. După prima zi, polonezele conduceau doar cu patru puncte. Avînd însă alergătoare mai bune și o ștafetă mult superioară ele s-au distanțat în final la 12 puncte.

Am avut însă de-a lungul celei de a doua reuniuni și cîteva evidente satisfacții. În primul rînd, este vorba de evoluția lui **Gheorghe Ghipu,** așteptată cu mare nerăbdare, pe distanța de 800 m. Alergătorii germani Gohlke și Ruch au încercat să facă o cursă tactică și să bareze tot timpul pe recordmanul României. Ghipu însă nu s-a lăsat înșelat de manevra adversarilor și a stat lipit de ei pînă la 650 de m, menajîndu-și piciorul la care resimțea o durere mai veche, pentru ca pe linia dreaptă să declanșeze un sprint splendid și să cîștige în 1:49,6.

Cîteva minute mai tîrziu, la sectorul de săritură în lungime aveam să primim cu aplauze o altă valoroasă performanță. **Doina Spinu** a început foarte bine cu o serie de 6,01 m, 6,11 m, 6,12 m, 6,11 m. Între timp, Yuta Fernys (R.D.G.), ajutată de vînt, reușise 6,20 m și 6,25 m. În ultima încercare, tînăra noastră atletă a realizat un excelent rezultat — 6,28 m —, cifră ce întrece cu 9 cm vechiul record de junioare al țării, reușind să cîștige întrecerea în fața unei valoroase sportive ca Fernys. În sfîrșit, cel de al treilea succes românesc al zilei l-a obținut **Gh. Megelea.** Cea mai lungă aruncare a sa a măsurat 75,30 m, mai mult cu 4 m decît cea a următorului clasat. Mai merită să subliniem prezențele unor tineri ca **N. Onescu** (locul 3 la 2 000 m obstacole), **N. Madlen** (locul 3 la lungime, cu record personal), precum și frumoasa cursă a **Elisabetei Bacara,** încheiată cu un nou record de junioare și aruncarea de 13,69 m a **Sofiei Mitrică,** de asemenea, record de junioare mici. O ultimă mențiune pentru **Marian Voicu,** care a trecut **4,65** m la prăjină, dar a avut o încercare mai mult decît învingătorul său. Au fost însă multe puncte slabe, asupra cărora vom reveni, deoarece clasîndu-se pe ultimul loc, selecționatele noastre nu au dat satisfacție.

Adrian VASILIU

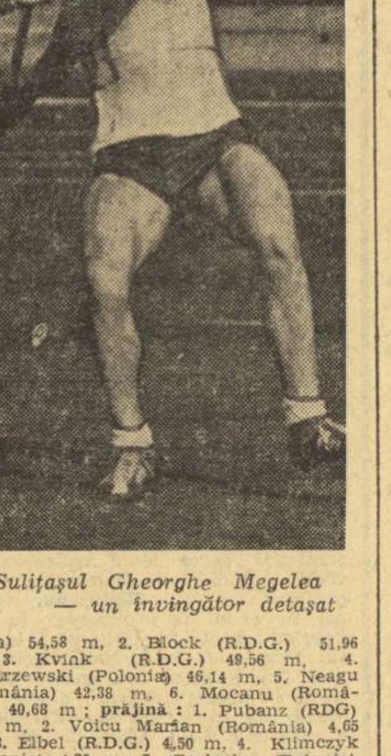

Sulițașul Gheorghe Megelea — un învingător detașat

Iată rezultatele tehnice : MASCULIN: **3 000 m :** 1. Baumgartl (R.D.G.) 8:15,4, 2. Lohmann (R.D.G.) 8:15,6, 3. Nadolny (Polonia) 8:16,0, 4. Kosicki (Polonia) 8:18,6, 5. Bebereche (România) 8:36,3, 6. Kosz (România) 8:41,8 ; **10 km marș :** 1. Gauder (R.D.G.) 44:02,8, 2. Wieser (RDG) 45:02,8, 3. Ioniță (România) 45:33,0, 4. Costache (România) 46:20,4, 5. Kazimierski (Polonia) 47:22,6 ; **110 mg. :** 1. Ditrich (R.D.G.) 14,4, 2. Skarzynski (Polonia) 14,5, 3. Gerhardt (R.D.G.) 14,6, 4. Pietrzyk (Polonia) 14,7, 5. Crișan (România) 15,3, 6. Galea (România) 15,8; **200 m :** 1. Kurrat (R.D.G.) 20,8, 2. Hellmann (R.D.G.) 21,4, 3. Madry (Polonia) 21,5, 4. Obreja (România) 21,8, 5. Formaniewicz (Polonia) 22,1, 6. Miloiu (România) 22,3 ; **800 m :** 1. Ghipu (România) 1:49,6, 2—3. Gohlke (R.D.G.) și Ruch (R.D.G.) 1:50,8, 4—5. Wawtzon (Polonia) și Hiller (Polonia) 1:52,4, 6. Voicu (România) 1:58,3 ; **disc :** 1. Bejrowski (Polonia) 54,58 m, 2. Block (R.D.G.) 51,96 m, 3. Kvink (R.D.G.) 49,56 m, 4. Kostrzewski (Polonia) 46,14 m, 5. Neagu (România) 42,38 m, 6. Mocanu (România) 40,68 m ; **prăjină :** 1. Pubanz (RDG) 4,65 m, 2. Voicu Marian (România) 4,65 m, 3. Elbel (R.D.G.) 4,50 m, 4. Klimczyk (Polonia) 4,30 m, 5. Gerlach (Polonia) 4,10 m ; **5 000 m :** 1. Nponiatowski (Polonia) 14:46,4, 2. Janos (R.D.G.) 14:48,4, 3. Bebereche (România) 14:49,0, 4. Wetzig (R.D.G.) 15:05,2, 5. Kosz (România) 15:09,8 ; **2 000 m obst. :** 1. Pischel (RDG) 5:45,2, 2. Nordwig (R.D.G.) 5:45,6, 3. Onescu (România) 5:46,0, 4. Mrozkowiak (Polonia) 5:49,0, 5. Ifrim (România) 5:49,8, 6. Bednarek (Polonia) 5:48,2 ; **suliță :** 1. Megelea (România) 75,30 m, 2. Fkrst (R.D.G.) 71,28 m, 3. Schroder (R.D.G.) 67,38 m, 4. Druzej (Polonia) 65,16 m, 5. Baba (Polonia) 62,24 m, 6. Gh. Ion (România) 62,24 m ; **triplusalt :** 1. Radke (Polonia) 15,80 m, 2. Marinescu (România) 15,02 m, 3. Wisniewski (Polonia) 15,00 m, 4. Pogoda (R.D.G.) 14,49 m, 5. Bedrosian (România) 14,49 m, 6. Klauka (R.D.G.) 14,19 m ; **4x400 m :** 1. R.D.G. 3:11,7, 2. Polonia 3:13,3, 3. România 3:22,8. FEMININ : **80 m :** 1. Barkusky (R.D.G.) 2:06,3, 2. Januchta (Polonia) 2:07,3, 3. Schiller (R.D.G.) 2:08,5, 4. Bakalar (România) 2:09,0 — **nou record de junioare II,** 5. Bocra (România) 2:12,6, 6. Farat (Polonia) 2:14,6 ; **lungime:** 1. Spinu (România) 6,28 m — **nou record de junioare,** 2. Fernys (R.D.G.) 6,26 m, 3. Nicolae (România) 5,93 m — record personal, 4. Jarzab (Polonia) 5,89 m, 5. Jhrend (R.D.G.) 5,89 m, 6. Pawinska (Polonia) 5,59 m ; **greutate :** 1. Fchokhnecht (R.D.G.) 16,51 m, 2. Hein (R.D.G.) 16,15 m, 3. Mitrică (România) 13,39 m — **nou record de junioare II,** 4. Wojcik (Polonia) 13,44 m, 5. Nistor (România) 13,01 m, 6. Holysz (Polonia) 11,96 m ; **200 m :** 1. Eckert (R.D.G.) 23,7, 2. Pawlowska (Polonia) 24,4, 3. Witkowska (Polonia) 24,8, 4. Heymann (R.D.G.) 25,0, 5. Surdu (România) 25,3, 6. Magirescu (România) 25,7 ; **înălțime :** 1. Pfeifer (R.D.G.) 1,70 m, 2. Matzen (R.D.G.) 1,70 m, 3. Jacklewicz (Polonia) 1,70 m, 4. Pavel (România) 1,65 m, 5—6. Tatsiuc (România) și Kurj (Polonia) 1,60 m ; **100 mg. :** 1. Eckert (R.D.G.) 13,5, 2. Nowakowska (Polonia) 13,6, 3. Schubert (R.D.G.) 14,2, 4. Ndruszynska (Polonia) 14,3, 5. Bucătaru (România) 14,5, 6. Lovin (România) 15,3 ; **4x400 m:** 1. R.D.G. 3:38,8 — **nou record european de junioare,** 2. Polonia 3:43,6, 3. România 3:49,2.

În urma celor două zile de concurs, rezultatele finale sînt următoarele : **masculin :** R.D.G. — România 140—82 ; R.D.G. — Polonia 139—83 ; Polonia — România 124—97 ; **feminin :** R.D.G. — România 94—41, R.D.G. — Polonia 92—43, Polonia — România 73,5—61,5.

REZULTATE DE VALOARE LA ÎNTRECERILE DE TIR,

„CUPA PRIETENIA" DE LA LEIPZIG

V. PETROVAN — LOCUL 3 LA SKEET

La Leipzig, s-a desfășurat competiția internațională de tir, **„Cupa Prietenia",** rezervată trăgătorilor juniori. La ediția din acest an a întrecerilor au participat țintași din **Bulgaria, Cehoslovacia, Cuba, Polonia, România, Ungaria, U.R.S.S.** și **R. D. Germană.** La o serie de probe cîștigătorii au obținut rezultate extrem de valoroase, ca de exemplu, 568 p la pistol liber, 592 p la pistol sport, 147 p (din 150 de talere) la skeet și 594 p la armă standard 60 f culcat. Reprezentanții noștri n-au reușit să se impună. Ei au ocupat un singur loc III prin **Vanea Petrovan,** la skeet.

Iată cîștigătorii probelor și locurile ocupate de trăgătorii noștri: armă standard 60 f culcat — E. Tores (Cuba) 594 p.., 6 Georgiana Oprișan 591 p... 8 Gh. Barbu 589 p... 10 V. Stancu 588 p... 19. Vasilica Manea 584 p; **armă standard 3 × 20 f — A. Mitrofanov (U.R.S.S.) 568 p..,** 8. R. Nicolescu 562 p (cu 4 p penalizare deoarece a tras două focuri în țintă străină)... 26 Vasilica Manea 548 p... 31. Georgiana Oprișan 547 p, 32. Gh. Barbu 544 p; **pistol viteză — V. Tokarev (U.R.S.S.) 591 p..,** 18. M. Bujdei 569 p.., 21. G. Calotă 568 p; **pistol sport — A. Melentiev (U.R.S.S.) 592 p...** 20. M. Bujdei 557 p... G. Calotă 554 p; **pistol liber — A. Melentiev (U.R.S.S.) 568 p; skeet (150 talere) — Imuașvili (U.R.S.S.) 147 t... 3. V. Petrovan 142 t...** 21. H. Frantzuski 118 t; **talere aruncate din șanț (150 buc.) — N Heb (R. D. G.) 144 t..** 12. V. Gheorghiță 126 t... 14. M. Ispașiu 125 t... 16. Tr. Zaharescu 123 t.

ION GANEA CÎȘTIGĂTOR LA PRAGA

PRAGA, 8 (Agerpres). — Concursul internațional de sărituri în apă care se desfășoară la Praga reunește sportivi din România, Suedia, Austria, Ungaria și Cehoslovacia. Campionul român **Ion Ganea** s-a clasat pe primul loc la trambulina de 3 m, cu 464,40 puncte. Pe locul doi s-a situat austriacul I. Kien — 410,15 puncte, iar pe locul trei maghiarul Hajnal — 377,25 puncte.

În C.E. de șah pe echipe

GHIȚESCU INVINGE PE KORCINOI!

LONDRA, 8 (Agerpres). — Turneul final al Campionatului european de șah pe echipe a continuat în localitatea Bath (Anglia) cu întîlnirile rundei a 2-a. **În meciul dintre selecționatele U.R.S.S. și României, scorul este egal 2—2** (4 partide întrerupte). Șahistul român Theodor Ghițescu a reușit să cîștige partida susținută cu marele maestru Viktor Korcinoi. Mititelu a pierdut la fostul campion mondial Mihail Tal, în timp ce partidele Smîslov—Pavlov și Balașov—Ungureanu s-a terminat remiză. Alte rezultate : Polonia—Anglia 3½—3½ (1) ; R.F. Germania—Elveția 4—1 (3).

ÎN TURUL CICLIST AL IUGOSLAVIEI

ROMÂNIA PE LOCUL III, IAR T. VASILE AL CINCILEA

După cum am anunțat, turul Iugoslaviei la ciclism a luat sfîrșit sîmbătă după-amiază odată cu disputarea etapei a IX-a, Kavadarți — Skoplje, 113 km. Pe locul III și în același timp cu învingătorul etapei (Leleu — Franța) a sosit și ciclistul român **Teodor Vasile.** Ceilalți cicliști români, **N. Andronache** și **C. Grigore** au ocupat în etapa a IX-a locul VI și respectiv IX ambii sosind pe stadionul din Skoplje cu plutonul fruntaș.

Dintre sportivii români cea mai frumoasă comportare în această ediție a Turului Iugoslaviei a avut-o **Teodor Vasile** care a ocupat în clasamentul final al întrecerii locul .. Iată de altfel ocupanții primelor 10 locuri ai acestui clasament : 1. Suhov (U.R.S.S.) 27 h 05:32, 2. Moskalev (U.R.S.S.) la 1 min. 51 sec., 3. Zakotnik (Iugoslavia) 3:44, 4. Pocrnja (Iugoslavia) 8:01, 5. Teodor Vasile (România) 10:42, 6. Tamberi (Italia) 12:00, 7. Leleu (Franța) 12:01, 8. Kersici (Iugoslavia) 12:36, 9. Rosnnani (Italia) 14:02, 10. Ceaplghin (U.R.S.S.) 14:46.

Iată acum cum arată clasamentul general pe echipe : 1. U.R.S.S. 81 h 28:33, 2. Iugoslavia la 10:04, 3. România la 30:38, 4. Franța la 35:14 etc.

Valorosul nostru echipaj feminin de K 4, cîștigătorul probei de viteză. De la stînga la dreapta : Viorica Dumitru, Maria Nichiforov, Maria Cosma și Maria Ivanov.

„REGATA SNAGOV" LA CAIAC-CANOE

(Urmare din pag. 1)

Erast și **Zafiu)**; 2. U.R.S.S. ; 3. Spania.

C. 2 — 10 000 m. Prima probă de... maraton nautic a fost de-a dreptul dramatică, eroii săi fiind componenții a două dintre echipajele României : **Vasile Serghei — Gheorghe Munteanu** și **S. Covaliov — V. Calabiciov.** Plecați imediat după start într-o cursă în care aveau de luptat nu numai cu adversarii, dar și cu ploaia care a început să se cearnă încet și cu vîntul puternic din lateral, cele două echipaje s-au angajat într-o dispută palpitantă, fiind talonate și de team-ul Bulgariei, pornit curajos în urmărirea... evadaților din pluton. Cu timpul, aceste trei bărci s-au depărtat simțitor de restul concurenților. Duelul, urmărit fie prin binoclu, fie cu ochiul liber (atunci cînd era posibil) a ținut în picioare toți spectatorii căci, la aproape fiecare întoarcere în fața turnului de sosire, echipajul din frunte se schimba : o dată **Serghei —Munteanu,** o dată **Covaliov—Calabiciov.** În sfîrșit, pe ultimii 100 de metri, tinerii **Vasile Serghei** și **Gheorghe Munteanu** au găsit resurse să mai forțeze cadența, trecînd primii cu un avans mai mic de o... secundă ! Ei au fost cronometrați în 47:03,1, în timp ce Covaliov și Calabiciov au sosit în 47:05,3. Pe locul trei s-a clasat echipajul bulgar Iliev — Velcov (47:31,0).

C 1 — 10 000 m. Experimentatul **Lipat Varabiev,** același care încercase să-i smulgă o victorie lui Ivan Patzaichin cu cîteva ceasuri mai devreme, s-a refăcut aproape miraculos, prezentîndu-se și la startul acestei epuizante finale. Din nou, însă, el a avut de furcă — și încă foarte serios ! — cu un adversar extrem de puternic, nu de talia lui Patzaichin, dar la fel de ambițios și dîrz ca marele nostru campion. Este vorba de tînărul **Grigore Denisov,** un autentic talent al canoei noastre. Numai că **Varabiev** era acum decis să dea totul pentru victorie, făcînd o adevărată risipă de forțe și luptînd cu o înverșunare de-a dreptul extraordinară. În această situație, cu toate eforturile depuse, Denisov a trebuit să se mulțumească doar cu locul secund, cea mai înaltă treaptă a podiului de premiere fiind cucerită de **Lipat Varabiev.** Timpii și ordinea primilor clasați ; 1. **L. Varabiev** (România) 51:50,5 ; 2. **Gr. Denisov** (România) 52:19,0, 3. **N. Covaliov** (U.R.S.S.) 52:23,0.

K 2 — 10 000 m. O nouă cursă palpitantă și o nouă victorie românească. În plutonul celor patru canoe, detașate încă de la începutul cursei, s-au aflat, alături de reprezentanții noștri **Antrop Varabiev** și **Ion Terente,** echipajele Norvegiei, Poloniei și U.R.S.S. Adevărata luptă s-a dat pe ultimii metri ai cursei, cînd toate aceste echipaje au avut un finiș deloc diferit de cele ale probelor de... viteză ! Mai puternici, canoiștii români au trecut primii linia de sosire. Clasamentul laureaților : 1. **A. Varabiev—I. Terente** (România) 42:42,1 ; 2. **T. Wesche—P. Blom** (Norvegia) 42:43,0 ; 3. **W. Hrabonci—I. Nikin** (Polonia) 42:45,0.

K 1 — 10 000 m. A fost singura finală a zilei cîștigată de un sportiv străin. El se numește **Waclaw Styprekowski** și are meritul de a fi știut să profite de slăbiciunile și neatenția manifestate în ultima pistă a cursei de reprezentanții noștri **V. Roșca** și **N. Simiocenco.** Oricum, victoria caiacistului polonez se cere a fi remarcată. Clasament : **1. W. Styprekowski** (Polonia) 47:17,5; 2. **V. Roșca** (România) 47:27,7 ; 3. **N. Simiocenco** (România) 48:06,1.

K 4 — 10 000 m. O finală frumoasă, desfășurată într-un ritm foarte rapid. De această dată sportivii români au evoluat excelent, ocupînd două din primele trei locuri : 1. **Atanase Sciotnic, Vasile Simiocenco, Costel Coșniță, Cuprian Macarenco** (România) 38:49,8 ; 2. **V. Atamanciuc, A. Lucoianov, F. Soleahov, V. Jidelev** (U.R.S.S.) 38:57,7 ; 3. **I. Irimia, E. Zabara, I. Sidorenco, I. Ciortea** (România) 39:02,1.

ALTE REUNIUNI ATLETICE PE CONTINENT

SOFIA. În dubla întîlnire atletică dintre selecționatele R.D. Germane și Bulgariei, după prima zi conduc oaspeții cu 55—29 puncte la masculin și 46—27 puncte la feminin. Iată principalele rezultate : **masculin :** 110 mg — Fidler (R.D.G.) 13,7; greutate — Briesenik (R.D.G.) 20,63 m ; 4x100 m — R.D. Germană 39,5 ; **feminin :** 400 m — Zehrt (R.D.G.) 52,3; 1 500 m — Hoffmeister (R.D.G.) 4:18,4 ; greutate — Hristova (Bulgaria) 19,15 m ; suliță — Fuchs (R.D.G.) 60,36 m ; 4x100 m — R.D. Germană 43,2.

PARIS. — După prima zi, în meciul atletic care opune la Paris selecționatele Poloniei și Franței, la bărbați conduc gazdele cu 115—110 puncte, iar la femei, oaspetele cu 46—27 puncte. Iată cîteva rezultate : **masculin :** 110 mg — Drut (Franța) 13,5 ; 1 500 m — Boxberger (Franța) 3:42,0 ; 4x100 m — Polonia 39,4 ; **feminin :** 200 m — Szewinska (Polonia) 22,9 ; lungime — Ducas (Franța) 6,31 m ; 800 m — Skowronska (Polonia) 2:02,0 ; 4x100 m — Polonia 44,0.

VARȘOVIA. — În campionatul pe echipe al Poloniei au fost înregistrate cîteva rezultate de valoare. Astfel, Daniela Jaworska a cîștigat proba de aruncarea suliței cu 60,68 m, iar Ludwiga Hewinska a obținut 18,82 m la greutate. În concursul masculin, Modzinski a realizat 13,8 pe 110 mg și Werner 20,9 pe 200 m.

OSLO. În cadrul unei reuniuni internaționale, Rosemarie Witschas (R.D. Germană) a cîștigat înălțimea cu 1,85 m. Kenyanul Ben Jipcho s-a clasat pe primul loc în cursa de 3 000 m plat cu timpul de 7:44,4. Pe 5 000 m, victoria a revenit lui Nyambua (Tanzania) în 13:33,0. Alte rezultate : 200 m — Alex. Garshol (Norvegia) 21,3 : înălțime — Leif Roar Falkum (Norvegia) 2,14 m : 800 m — Mike Boit (Kenya) 1:46,1 ; 400 m — John Akii Bua (Uganda) 49,3 ; 1 500 m — Filibert Bayi (Tanzania) 3:37,5 ; atletul american Dawe Wottle s-a clasat pe locul 4 cu 3:40,4.

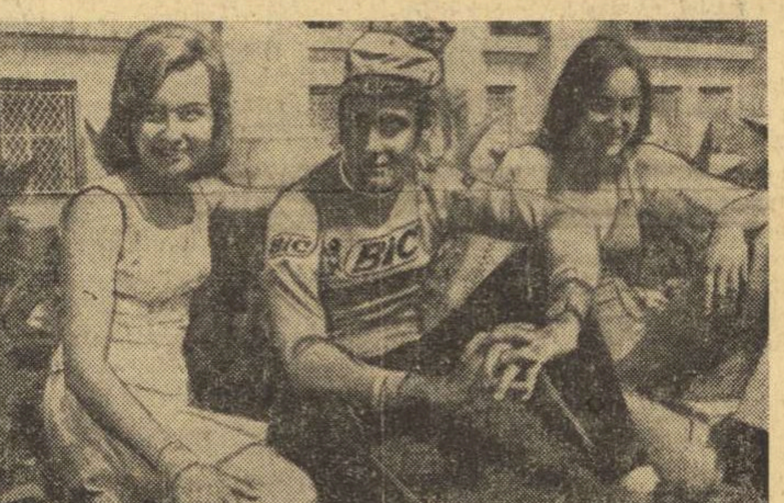

Cu o zi înainte de a îmbrăca tricoul galben al „Marii Bucle", spaniolul Luis Ocana își lua cîteva clipe de binemeritată odihnă, în familie, alături de soția sa Josiane (stînga) și o verișoară, Carmen Sauria.

Telefoto : A. P. — Agerpres

ETAPĂ FURTUNOASĂ ÎN „TURUL FRANȚEI"

Etapa a 7-a a „Turului Franței" a avut un caracter deosebit, alergîndu-se în două semi-etape. Prima, **Divonnes les Bains — Aspro Gaillard** (86,500 km) a fost cîștigată de spaniolul **Luis Ocana,** în 2h 20:39, care astfel îl detronează pe fostul lider, francezul José Catieau. El a fost urmat de Martinez (Franța) — 2h 21:32, Van Impe (Belgia), Bernard Thévenet (Franța) etc., toți în același timp cu Martinez. A doua semi-etapă, **Aspro Gaillard — Meribel les Allues** (150,500 km) a revenit francezului **Thévenet,** în 4h 44:30, urmat de Zoetemelk (Olanda) — 4h 44:38, Fuente (Spania) — 4h 44:40, Van Impe (Belgia) — 4h 44:42 și Ocana (Spania) — 4h 44:45. În urma acestei furtunoase etape, pe primele 10 locuri ale clasamentului general individual se află următorii cicliști : 1. **Ocana** 40 h 12:29, 2. **Zoetemelk** — la 2:51, 3. **Van Springel** (Belgia) — la 2:55, 4. **Thévenet** — la 3:17, 5. **Van Impe** — la 3:19, 6. **Mortensen** (Danemarca) — la 6:14, 7. **Poulidor** (Franța) — la 6:24, 8. **Delisle** (Franța) — la 6:38, 9. **Catieau** (Franța) — la 7:04, 10. **Perin** (Franța) — la 7:54.

Următoarea etapă a turului are loc azi, pe traseul Meribel les Allues — Les Orres (237,500 km).

LA MONTREAL SE VA DISCUTA

ORGANIZAREA CAMPIONATELOR MONDIALE DE BOX PENTRU AMATORI

MOSCOVA, (Agerpres). — Asociația de box amator din Africa acceptă ideea președintelui AEBA, Nichifor Denisov (U.R.S.S.), potrivit căreia la primul Campionat mondial rezervat amatorilor să participe echipe naționale, și nu reprezentative continentale. Într-o telegramă trimisă de secretarul general al Asociației Africane de Box, Abraham Ordia, se arată că este necesară o reuniune extraordinară a Comitetului Executiv al AEBA care să examineze această problemă. La reuniunea Comitetului Executiv al AEBA, care a avut loc recent la Belgrad cu ocazia campionatelor continentale, 17 federații europene nu au fost de acord ca la prima ediție a campionatului mondial, inițial prevăzut să aibă loc în toamnă, la New York, să participe selecționate de continente. În urma discuțiilor s-a stabilit în principiu ca la 26 septembrie să aibă loc la Montreal o ședință extraordinară a Asociației Internaționale de Box Amator.

CAMPIONATELE MONDIALE DE SCRIMĂ

(Urmare din pag. 1)

bune comportări în acest episod al întrecerii le-au avut **E. Stahl** și **S. Ardeleanu.** Prima a realizat 4 victorii : 4—1 la **Grompino** (Italia), și **Kokkes** (Olanda), 4—2 la **Vagn-Larsen** (Danemarca) și 4—3 la apreciata **Kniazeva** (U.R.S.S.) fiind scutită de al 5-lea asalt cu vestgermana **Rutz. Ardeleanu** a obținut și ea 4 v la scor identic (4—1) cu **Falck** (Suedia), **Nikonova** (U.R.S.S.), **Tomassini** (Italia) și **Borgs** (Belgia). **Ileana Gyulai** s-a calificat cu 3 v : 4—0 cu **Bebel,** 4—1 cu **Ernoult** și 4—3 cu **Yoshida.** Celelalte două floretiste au trecut mai departe ca... prin urechile acului, în baza unor coeficiente superioare următoarelor clasate. E vorba despre **A. Pascu,** de data aceasta cu numai 2 v la activ — la **Armstrong** și **Littlejohn** (Anglia), ambele cu 4—2. **Bartoș** a realizat tot 2 v : 4—0 cu **Verpe** (Norvegia) și 4—3 cu **Liusvaara** (Finlanda).

În turul III floretistele noastre sînt iarăși în centrul atenției deoarece, cu excepția Ilenei Gyulai, celelalte patru și-au croit drum mai departe în sferturi de finală. Cel mai ușor s-a calificat **Stahl** obținînd două victorii cu 4—1 : la **Littlejohn** și la **Kamata** (Japonia). **Ardeleanu** și-a realizat victoriile la limită dar le-a meritat indiscutabil : 4—3 cu **Balon** (Polonia) și cu **Hennyey. Bartoș** s-a menținut și ea dispunînd de **Collino** (Italia) cu 4—2 și de **Girardi** (Austria) cu 4—1. Mai dificilă a fost calificarea **Anei Pascu.** Ea a obținut 2 v, la **Shoji** (Japonia) cu 4—3 și la **Rutz** (R.F.G.) cu 4—0, dar a trebuit să tragă un baraj cu maghiara **Bobis** (2—4) și cu **Shoji** (4—0). Japoneza pierzînd și în fața lui Bobiș, au promovat în sferturi Pascu și floretista maghiară.

În ceea ce o privește pe **Gyulai,** ea a avut adversare mai puternice (dar nu de neînvins) în grupa sa. Și cedînd cu 2—4 atît maghiarei **Rejtő** cît și floretistei sovietice **Nikonova** nu a mai avut posibilitatea, nici printr-un eventual baraj, să spere la calificare.

Sabrerii români și-au luat, duminică, revanșa asupra trăgătorilor cubanezi, victorioși în preliminarii. De data aceasta, **Irimiciuc** a tras la valoarea sa reală realizînd 4 v. Foarte bine l-a talonat **Dan Popescu,** autor a 3 v. **Culcea** și **Nilcă** au mai contribuit cu cîte 1 v. Scor : 9—5 pentru echipa României. Succesul le-a deschis calea spre disputa pentru locurile 5—6, în care adversarii sabrerilor noștri au fost scrimerii francezi. Reprezentativa României s-a detașat net în primele asalturi (4—0). Urmează o manșă echilibrată și scorul devine 6—2 pentru sportivii noștri. Adversarii insistă și reduc mult scorul : 7—6. **Popescu** învinge pe **Dimont,** dar **Nilcă** pierde la **Vitrac.** Scor : 8—7. Cu multă ambiție și dăruire, tînărul **Cornel Marin** obține în fața lui **Vallée** punctul victoriei: 9—7 și deci, locul V în clasamentul final.

În sferturile de finală ale probei de sabie pe echipe s-au înregistrat următoarele rezultate : U.R.S.S.—Italia 9—7 și Ungaria — Polonia 9—4. Pentru locurile III—IV : Italia — Polonia 9—1 (!).

AGENDA SĂPTĂMÎNII

9—15	TENIS	Turneele internaționale pentru Marele Premiu F.I.L.T., la **Gstaad** și **Båstad** (cat. B), **Newport** (cat. C).
11	FOTBAL	Tragerea la sorți a primului tur în Cupele europene intercluburi (ediția 1973—74), la **Berna.**
11—12	ATLETISM	Meci R. F. Germania — S.U.A., la **München.**
	ÎNOT	„Concursul celor 7 coline", la **Roma.**
11—15	TENIS	Balcaniada pe echipe, la **Sofia.**
11—16	TIR	Campionatele internaționale (armă și pistol) ale Cehoslovaciei, la **Plsen.**
11—22	CICLISM	„Tour de l'Avenir" (amatori), în **Franța.**
13—14	ATLETISM	Campionatele internaționale ale Marii Britanii, la **Londra.**
13—15	LUPTE	Turneul internațional, la **Leipzig.**
13—29		A 13-a sesiune a Academiei Olimpice internaționale, la **Olympia** (Grecia).
14	AUTO	Marele premiu al Angliei (formula I), la **Sylverstone.**
14—15	CANOTAJ	Regata internațională **Lucerna.**
	GIMNASTICA	Turneul Moncada, la **Havana.**
15	MOTO	Marele premiu al Cehoslovaciei la **Brno.**
15—22	POPICE	Campionatele europene de bowling, la **Viena.**
	CĂLĂRIE	Campionatele europene de sărituri peste obstacole, la **Hickstead** (Anglia).

TELEX ● TELEX ● TELEX ● TELEX ● TELEX ● TELEX

Echipa de fotbal Slavia Praga a debutat victorioasă în noua ediție a „Cupei internaționale de vară" (Inter-Toto), învingînd cu scorul de 2—1 (0—0) pe F.C. Zürich. O altă formație cehoslovacă, Union Teplice, a făcut joc egal : 1—1 (0—0) cu echipa Djurgaarden Stockholm.

■

Proba de viteză din cadrul campionatelor europene de ciclism pe pistă (rezervate juniorilor) a fost cîștigată de italianul Claudio Bagarello, care l-a întrecut în finală pe compatriotul său Braccioli. Cursa de urmărire individuală, disputată pe distanța de 3 000 m, a revenit belgianului Jean Luc Vandanbroucke în 3:31,94. Pe locul doi s-a clasat ciclistul vest-german Gregor Braun.

■

Meciurile desfășurate în cea de-a 3-a zi a turneului internațional de polo pe apă (echipe de juniori) de la Budapesta s-au soldat cu următoarele rezultate : Ungaria — Anglia 12—1 ; Spania — R.F. Germania 2—1 ; Olanda — Suedia 8—3. În clasament conduce Spania cu 8 puncte, urmată de Ungaria — 6 puncte, Olanda — 4 puncte.

■

Între 15 și 19 august se va desfășura la Duisburg campionatul european de polo pe apă rezervat echipelor de juniori. La actuala ediție a competiției și-au anunțat participarea selecționate din 14 țări : Anglia, Belgia, Grecia, Italia, Iugoslavia, Irlanda, Olanda, România, Spania, Suedia, Turcia, Ungaria, U.R.S.S. și R.F. Germania.

■

Peste 100 000 de spectatori au urmărit cursa automobilistică de 500 de mile desfășurată la Mount Pocono (Pensylvania). Victoria a revenit lui A. J. Foyt, care a concurat pe o mașină „Coyote", de construcție specială. El a parcurs 804 km în 3h 26:58,0, cu o medie orară de 233 km. Pe locurile următoare, la un tur în urma învingătorului, au sosit Roger McKluskey și Lloyd Ruby — ambii pe mașini „Eagle".

■

Selecționata feminină de handbal a orașului olandez Utrecht și-a început turneul în Bulgaria, jucînd la Plovdiv cu formația locală Lokomotiv. Handbalistele bulgare au obținut victoria cu scorul de 18—8 (8—3).

■

Au început întrecerile turneului final al campionatului european feminin de golf pe echipe, competiție care se desfășoară la Bruxelles. În primele două meciuri disputate, selecționata Suediei a întrecut cu 6—1 formația Italiei, iar reprezentativa Spaniei a dispus cu 4—3 de echipa Irlandei.

Concursul internațional de călărie de la Aachen a continuat cu disputarea „Premiului Națiunilor" — probă de sărituri pe echipe — în care victoria a revenit formației R. F. Germania (Gert Wilfang pe „Asken", Alwin Schockemoehle pe „The Robber", Hans Gunter Winkler pe „Trophy" și Hartwig Steenken pe „Simona"), care a totalizat 8 puncte. Pe locurile următoare s-au clasat echipele Elveției — 28 p, Italiei — 48 p, Belgiei — 60,25 p și Olandei — 69 p.

■

Campionatele mondiale de haltere vor avea loc anul acesta, între 15 și 23 septembrie, la Havana. La campionate și-au anunțat participarea sportivi din 42 de țări, cifră neatinsă în istoria competiției. Întrecerile sînt așteptate cu deosebit interes. În vederea acestui eveniment, la Havana se fac intense pregătiri.

■

După 6 probe, în concursul internațional feminin de planorism de la Leszno conduce Pelaghia Majewska (Polonia) cu 5 786 puncte, urmată de Magdalena Balvanjosz (Ungaria) — 5 364 puncte. Eda Laan (U.R.S.S.) — 5 325 puncte. A 6-a probă a revenit planoristei maghiare Maria Bolla cu 1 000 puncte.

Proba de armă liberă calibru redus, din cadrul concursului internațional de tir desfășurată în localitatea vest-germană Wiesbaden, a fost cîștigată de echipa Poloniei cu 1 690 puncte. Pe locurile următoare s-au situat formațiile Iugoslaviei și R. F. Germania.

■

În ziua a doua a turneului internațional de polo pe apă (echipe de juniori) de la Budapesta, selecționata Ungariei a întîlnit formația R. F. Germania, pe care a învins-o la limită cu scorul de 4—3 (1—0, 0—0, 1—0, 2—3). În celelalte trei partide disputate, s-au înregistrat următoarele rezultate : Spania — Olanda 6—3 (3—0, 1—1, 0—0, 2—2) ; Suedia — Anglia 7—5 (3—1, 2—1, 1—1, 1—2).

În clasament conduc echipele Ungariei și Spaniei, cu cîte 4 puncte.

■

Participanții la concursul de automobilism care se va desfășura astăzi în cadrul campionatului european pentru mașini de turism, au efectuat pe circuitul de la Nurbürgring ultimul antrenament oficial. Cel mai bun rezultat a fost realizat de echipajul vest-german Jochen Mass — Dieter Glemser („Ford Capri"), cronometrat pe un tur (22,800 km) în 8:24,6 cu o medie orară de 162,900 km. Principalii favoriți ai cursei, brazilianul Emerson Fittipaldi și scoțianul Jackie Stewart („Ford Capri"), au obținut al treilea timp al zilei 8:27,5.

Redacția și administrația : București, str. Vasile Conta nr. 16 ; telefoane : centrala 11.10.05, secția corespondenți 11.51.09, interurban 72 și 286 ; telex : sportrom buc. 180. Tiparul I. P. „Informația", București 40 368

Biblioteca municipală
Tîrgu-Mureș

PROLETARI DIN TOATE ȚĂRILE, UNIȚI-VĂ!

Sportul

ZIAR AL CONSILIULUI NAȚIONAL PENTRU EDUCAȚIE FIZICĂ ȘI SPORT

ANUL XXIX — Nr. 7 469 | 4 PAGINI 30 BANI | Marți 10 iulie 1973

VIZITA DE LUCRU A TOVARĂȘULUI NICOLAE CEAUȘESCU ÎN JUDEȚUL CONSTANȚA

Tovarășul Nicolae Ceaușescu, secretar general al Partidului Comunist Român, președintele Consiliului de Stat al Republicii Socialiste România, a făcut luni dimineață o vizită de lucru în județul Constanța, atît pe locurile unde urmează să se realizeze în viitorii ani complexul hidroenergetic și de transport Dunărea — Marea Neagră, prin reluarea lucrărilor de execuție a Canalului Dunărea — Marea Neagră, construirea noului port maritim Constanța sud — Agigea și a hidrocentralei de la Cernavodă, cît și la șantierul naval din Constanța, de unde vor fi lansate la apă, în actualul cincinal, primele nave românești de mare tonaj.

Această vizită a fost precedată în aceeași dimineață de o rodnică ședință de lucru, la care au participat tovarășii Emil Drăgănescu, vicepreședinte al Consiliului de Miniștri, ministrul transporturilor și telecomunicațiilor, Vasile Vîlcu, prim-secretar al Comitetului județean Constanța al P.C.R., Constantin Băbălău, ministrul energiei electrice, proiectanți și specialiști. Obiectul dezbaterilor — studierea soluțiilor optime privind amplasarea noului port la Constanța sud — Agigea și a hidrocentralei la Cernavodă, precum și variantele de dimensionare a Canalului.

Relevînd că înfăptuirea obiectivelor stabilite de partid reprezintă o sarcină de onoare pentru el, specialiștii au arătat, în cadrul discuțiilor, că-și vor mobiliza toate forțele pentru ca studiile și proiectele ce le vor întocmi să ofere variante optime atît pentru transportul maritim și fluvial, cît și pentru punerea în valoare a resurselor energetice, în deplină concordanță cu dezvoltarea în perspectivă a economiei naționale.

Tovarășul Nicolae Ceaușescu a subliniat necesitatea începerii activității de proiectare prin întocmirea studiilor de optimizare în sensul asigurării unei eficiențe economice maxime a tuturor lucrărilor. Întrucît în zona Canalului vor fi amplasate obiective industriale, se impune stabilirea judicioasă a capacității navelor și a parametrilor de navigație cu necesitățile întreprinderilor ce vor fi create în zona canalului. Secretarul general al partidului a indicat să se studieze temeinic gabaritele navelor și dimensiunile canalului pe care se va asigura transportul între Dunăre și Marea Neagră. În același timp, a trasat sarcina ca întreprinderile de specialitate să acționeze cu fermitate pentru asimilarea utilajelor de mare capacitate și productivitate ce urmează a fi utilizate la executarea lucrărilor de realizare a complexului.

Vizita pe teren a reprezentat în fapt, continuarea discuției în mod viu și concret, la fața locului, acolo unde se va făuri marele obiectiv economic a cărui construcție a fost hotărîtă la recenta plenară a partidului, hotărîre care a găsit un larg ecou și o deplină aprobare în rîndurile întregului nostru popor.

În apropierea lacului Agigea, unde în viitor va pulsa pentru prima dată o vie activitate portuară, la Șantierul naval Constanța, la șantierul „docului uscat", unde lucrează constructorii hidrotehnici, la Murfatlar și Cernavodă, tovarășul Nicolae Ceaușescu a fost primit cu aclamații, pe fețele miilor de muncitori constructori și portuari, brigadieri de pe șantierul de muncă patriotică al tineretului se vedea bucuria de a-l avea în mijlocul lor pe secretarul general al partidului.

Ședința de lucru a tovarășului Nicolae Ceaușescu cu cadre de conducere din ministerele transporturilor și telecomunicațiilor și energiei electrice, cu proiectanți și specialiști, precum și vizita de lucru în județul Constanța, pe traseul Complexului hidroenergetic și de transport Dunărea — Marea Neagră, au marcat trecerea la înfăptuirea în practică a hotărîrii recentei Plenare a C.C. al P.C.R., care înscrie, în amplul program de făurire a societății socialiste multilateral dezvoltate, un măreț obiectiv ce reprezintă o necesitate a progresului economiei naționale, reflectînd, în același timp, potențialul său actual, capacitatea creatoare a națiunii noastre socialiste.

25 DE ANI DE LA CONSTITUIREA PRIMELOR ȘANTIERE NAȚIONALE ALE TINERETULUI

ADUNAREA FESTIVĂ DIN CAPITALĂ

Jubileul unui pătrar de veac de la constituirea primelor șantiere Naționale ale Tineretului a fost sărbătorit, luni, în cadrul unei adunări festive, în marea sală a Palatului Republicii din Capitală. Aici s-au întîlnit, într-o atmosferă de puternică însuflețire și entuziasm, brigadieri de ieri și de azi.

La adunarea festivă au luat parte tovarășii Gheorghe Pană, membru al Comitetului Executiv, al Prezidiului Permanent, secretar al C.C. al P.C.R., Ilie Verdeț, membru al Comitetului Executiv, al Prezidiului Permanent, prim-vicepreședinte al Consiliului de Miniștri, Cornel Burtică, membru supleant al Comitetului Executiv, secretar al C.C. al P.C.R., membri ai C.C. ai P.C.R., reprezentanți ai conducerii unor ministere și organizații obștești, ai C.C. al U.T.C. și Consiliului Uniunii Asociațiilor Studenților Comuniști din România.

În marea sală a Palatului sînt reuniți aproape 3 000 de brigadieri. Alături de bărbați cu tîmplele cărunte, oameni care cu 25 de ani în urmă, adolescenți fiind, au răspuns cu elan patriotic chemării partidului, străpungînd munții și stăvilind apele în locuri intrate în istoria marilor izbînzi ale construcției socialiste, se află tineri, care, azi, derulînd peste ani firul de aur al glorioasei tradiții de muncă patriotică, dau dovada bărbăției lor pe noile șantiere.

Adunarea festivă a fost deschisă de tovarășul Ion Traian Ștefănescu, prim-secretar al C.C. al U.T.C., ministrul pentru problemele tineretului, care a adresat un călduros salut conducătorilor de partid și de stat, tuturor celor prezenți la adunare.

Întîmpinat cu puternice aplauze, tovarășul Gheorghe Pană a dat citire **Mesajului pe care tovarășul Nicolae Ceaușescu**, secretarul general al Partidului Comunist Român, președintele Consiliului de Stat al Republicii Socialiste România, l-a adresat reprezentanților brigadierilor și întregului tineret cu prilejul împlinirii a 25 de ani de la constituirea primelor șantiere naționale ale tineretului.

Cuvintele calde, însuflețitoare, pe care tovarășul Nicolae Ceaușescu le-a adresat brigadierilor, tinerei generații a patriei, au fost urmărite cu însuflețire și subliniate în nenumărate rînduri cu vii și înflăcărate aplauze. Minute în șir se scandează „**Ceaușescu — P.C.R.**", „**Ceaușescu — P.C.R.**". Reprezentanții celor două generații de brigadieri ovaționează cu nestăvilită dragoste pentru cel mai iubit fiu al poporului nostru.

Dînd glas sentimentelor tuturor participanților, tovarășul Ion Traian Ștefănescu a exprimat călduroase mulțumiri secretarului general al partidului pentru înaltele aprecieri și îndemnurile adresate și cu acest prilej, pentru dragostea și încrederea cu care înconjoară tînăra noastră generație.

Primul secretar al C.C. al U.T.C. a prezentat apoi o amplă informare privind activitatea organelor și organizațiilor U.T.C., de mobilizare a tineretului pentru îndeplinirea angajamentelor de muncă patriotică în primii doi ani și jumătate ai actualului cincinal și sarcinile ce le revin pentru realizarea cincinalului înainte de termen.

Într-o atmosferă de puternic entuziasm s-a dat citire Chemării adresate de Comitetul Central al Uniunii Tineretului Comunist, Consiliul Uniunii Asociațiilor Studenților Comuniști și Adunarea reprezentanților brigadierilor, tuturor ucenicilor, întregului tineret al patriei.

Aplauzele înflăcărate ale participanților la adunare ilustrează adeziunea deplină a tineretului la această patriotică chemare, cu un puternic ecou în rîndurile tinerei generații, care marchează un nou pas pe drumul sporirii contribuției tineretului la progresul neîntrerupt al societății noastre.

Într-un nestăvilit entuziasm tineresc, cei prezenți au hotărît în încheierea adunării festive să adreseze o scrisoare Comitetului Central al Partidului Comunist Român, tovarășului Nicolae Ceaușescu.

Pe scena sălii Palatului a avut loc apoi un spectacol festiv.

LOTUL NAȚIONAL DE FOTBAL A ÎNCEPUT CURSA DE TOAMNĂ...

Un moment de bună dispoziție, în regia antrenorului Valentin Stănescu și susținut (de la stînga la dreapta) de Țarălungă (în spate, Haidu), Deleanu, Dinu, Antonescu și Velea.

Foto: Dragoș NEAGU

● Iordănescu, nerefăcut, a fost înlocuit cu Anca ● Dr. D. Tomescu - satisfăcut de starea sănătății selecționaților ● Antrenorul Valentin Stănescu și programul de lucru al tricolorilor

Echipa națională de fotbal a început pregătirile pentru sezonul internațional de toamnă! Startul s-a dat duminică seara, în Capitală, la Centrul sportiv „23 August". Această primă reuniune a lotului reprezentativ are rațiuni precise și imperativul major vizează calificarea în turneul final al Campionatului Mondial. Iar pentru atingerea acestui scop, antrenorii **Valentin Stănescu** și **Robert Cosmoc** au și început pregătirile. Reuniunea de duminică seara, de la care a lipsit nemotivat **Răducanu** (care se spune că a rămas la Băile Felix) s-a detașat, în primul rînd, prin moralul ridicat cu care selecționabilii abordează aceste prime zile de pregătiri. Seriozitatea și atașamentul pentru o **„pregătire excelentă, și un potențial biofiziologic foarte bun, care să ne permită calificarea!"** le-am înțeles și ieri dimineață la complexul circuit medical la care au fost supuși toți membrii lotului. Doctorul **Dumitru Tomescu** s-a declarat mulțumit de prima impresie din punct de vedere medical. Doar în privința lui **Iordănescu** există probleme. Piciorul drept al atacantului bucureștean nu este refăcut complet după un accident mai vechi. Și, din aceste motive, s-a renunțat la Iordănescu pentru această perioadă de pregătiri, în locul său fiind chemat clujeanul **Anca**, acesta urmînd să vină direct la Poiana Brașov. **„Dar, după tratamentul pe care-l va urma în continuare, și după zilele la mare unde se va reintoarce imediat** — a ținut să precizeze doctorul D. Tomescu — **cred că Iordănescu va fi recuperabil pentru meciul cu R.D.G.".**

Ieri, după amănunțitul control medical, **Haidu, Sătmăreanu, Antonescu, Dinu, Deleanu, Tănăsescu, Velea, Dumitru, Radu Nunweiller, Dobrin, Dembrovschi, Troi, Dumitrache, Dudu Georgescu, Țarălungă** și **Marcu** (**Sameș** fusese reținut de cauze obiective) aveau să aștepte cu nerăbdare „îmbarcarea" spre Poiana Brașov. Și elegantul autocar a luat drumul Văii Prahovei, imediat după masa de prînz...

„Vom sta la Poiana Brașov pînă la 22 iulie, cînd vom pleca într-un turneu peste hotare. Perioada aceasta de la munte va fi foarte importantă pentru noi, din toate punctele de vedere. Vom insista pe o încărcătură fizică mare a antrenamentelor, pe parametrii tehnici, tactici și morali. Pe lîngă obținerea unor indici de pregătire buni, vom avea și meciuri cu echipe din Diviziile A și B. Este o perioadă diferită de cea de iarnă, acumulările se fac mai repede, pauza competițională a fost mai mică, intervine și mingea în programul nostru și, de aceea, cred că va fi o perioadă mai atractivă, mai plăcută. Dar, în primul rînd, datorită seriozității, pe care au manifestat-o toți cei care au venit la reunirea de duminică seara, cred că va fi o perioadă fructuoasă!" Cuvintele acestea rostite de antrenorul principal al lotului, **Valentin Stănescu**, ieri, înaintea plecării spre Poiana Brașov, reprezintă, într-un fel, programul de lucru al lotului, pătruns de responsabilitatea obiectivului de atins și de necesitatea mobilizării maxime.

...De ieri seara, în decorul încîntător de la poalele Postăvarului, pe traseele din jurul vilei „Camelia" (unde va fi cazat), pe stadionul din Poiană și cel din Brașov, lotul național a început marea sa cursă de toamnă...

Mircea M. IONESCU

REPREZENTATIVA FEMININĂ DE VOLEI ÎN FAȚA UNUI NOU EXAMEN – TURNEUL DE LA LODZ

— scurt dialog cu antrenorul Mihai Chezan

● Tragere la sorți pentru „Cupa campionilor europeni" și „Cupa cupelor"

Săptămîna aceasta reprezentativa feminină de volei se află în fața celui de al doilea examen internațional al anului — primul trecut cu succes în primăvară, la Timișoara, cînd a cîștigat Jocurile Balcanice — pe care-l va susține la **Lodz** (Polonia) în compania unor formații din elita voleiului mondial: **U.R.S.S.** — campioană mondială, europeană și olimpică, **Japonia** — vicecampioană mondială și olimpică, **Cehoslovacia** — locul 2 la europene și 5 la mondiale, **Polonia** — medaliată cu bronz la C.E., **Ungaria** — locul 4 la C.M.

Înaintea plecării, amănunte suplimentare ne-au fost oferite de antrenorul secund **Mihai Cheza** care împreună cu **Nicolae Humă** (principal) și **Doina Ivănescu**, se ocupă de pregătirea echipei naționale.

— Ce reprezintă pentru jucătoarele noastre turneul de la Lodz?

— După cum se știe, luna viitoare voleibalistele vor lua parte la Campionatele mondiale universitare, organizate la Moscova, întreceri care reprezintă pentru noi obiectivul principal al perioadei actuale. Pentru verificarea stadiului de pregătire a sportivelor susceptibile să facă parte din lotul pentru Universiadă participăm la turneul din Polonia, iar apoi la „Trofeul Tomis".

— Sîntem informați că lotul aliniat la Balcaniadă a suferit unele modificări. Ce ne puteți spune despre aceasta?

— Într-adevăr, vor lipsi o serie de jucătoare, unele cu o valoare recunoscută. Mă refer la Maria Cengher — are piciorul în ghips, Martha Szekely — bolnavă, Paula Cazangiu, Emilia Stoian și Carmen Puia — în sesiune de examene. Este o situație grea, care ne-a creat serioase probleme în ceea ce privește alegerea celor mai bune mijloace de pregătire, pentru a ne comporta, totuși, la un nivel meritoriu.

— Avînd în vedere absențele amintite, asupra căror jucătoare [illegible]

Emanuel FANTĂNEANU

(Continuare în pag. a 3-a)

TENISMENII NOȘTRI PARTICIPĂ LA NOI ÎNTRECERI

O săptămînă bogată în activitate peste hotare stă în fața tenismenilor din loturile naționale. **Ilie Năstase** și **Toma Ovici** — asistați de C. Caralulis, căpitanul reprezentativei noastre pentru „Cupa Davis" — participă la campionatele internaționale ale Elveției, la Gstaad. În același timp, **Ion Țiriac** evoluează în turneul de la Düsseldorf (R.F.G.).

La Amsterdam, participă juniorii **Fl. Manea** și **M. Tăbăraș** (antrenor G. Bosch), în cadrul pregătirilor pentru faza zonală a „Cupei Galea", care se va desfășura la sfîrșitul lunii, în Italia. Junioarele **Mariana Simionescu, Florența Mihai** și **Simona Nunweiller** (antrenor: A Segărceanu) se pregătesc pentru etapa corespunzătoare a „Cupei Annie Soisbault", participînd la turneul de la Charleroi (Belgia).

Miercuri se dă startul în întrecerile Balcaniadei de tenis, programată la Sofia. Țara noastră va fi reprezentată de următorii jucători: **I. Santei, D. Hărădău, V. Marcu** la masculin: **Iudit Gohn, Virginia Ruzici, Valeria Balaj** la feminin. Ei sînt conduși de antrenorii C. Chivaru și A. Schmidt.

ION GANEA DIN NOU ÎNVINGĂTOR

PRAGA, 9 (Agerpres). — Campionul român de sărituri în apă, **Ion Ganea**, a cîștigat și proba de platformă, din cadrul concursului internațional de la Praga, totalizînd 414,40 puncte. El a fost urmat de **A. Hajnal** (Ungaria) — 395,05 p. **I. Ilieș** (România) 367 p. Proba feminină de la trambulina de 3 m a revenit **Milenei Duskova** (Cehoslovacia) cu 400,25 p. **Melania Decuseară** (România) s-a clasat pe locul 4, cu 352,60 p.

LA SFÎRȘITUL SĂPTĂMÎNII, LA CONSTANȚA

TINERI HALTEROFILI DIN 6 ȚĂRI ÎN ÎNTRECERI

De vineri și pînă duminică, orașul Constanța găzduiește o mare competiție internațională de haltere, rezervată juniorilor: **Cupa Dunării.** În Sala sporturilor din orașul de pe litoral se vor întrece cei mai buni juniori din 6 țări. Vor evolua pe podium echipele **Ungariei, Bulgariei, Cehoslovaciei, R.F. Germaniei, Austriei** și **României** Este fără îndoială cel mai mare concurs de haltere pe care-l găzduiește Constanța, după campionatele europene de anul trecut.

Competiția, care a devenit tradițională, reunește o serie de talente de certă valoare, pe viitorii titulari ai reprezentativei de seniori, care vor fi prezenți la mari competiții internaționale. Printre favoriți se numără fără îndoială tinerii halterofili bulgari, maghiari și români, care s-au evidențiat și în edițiile anterioare ale competiției.

Dintre halterofilii români, cu șanse la primele locuri, menționăm pe **Ilie Iancu, Ștefan Kreicik** și, îndeosebi, pe corecordmanul european **Vasile Daniel.**

Agenda activități sportive de masă

O AMPLĂ ACȚIUNE DE TESTARE A ELEVILOR, LA BRĂILA

Elevii claselor 5—7 din Brăila au fost supuși, recent, unei testări la următoarele probe: detentă, săritură în lungime de pe loc, flotări (fete), tracțiuni (băieți), genuflexiuni și viteză pe 30 m. Această acțiune s-a încheiat odată cu anul școlar. S-au remarcat, printr-o organizare ireproșabilă a acestor „extemporale" la educație fizică, școlile generale nr. 16 (prof. Vasilica Grama), 25 (Luiza Cracănescu), 17 (Mihai Cicerone) și 23 (Violeta Popi). Rezultatele vor fi date spre studiu antrenorilor de la C.S. Brăila, Progresul, Școala sportivă, Portul și altor cluburi și asociații pentru a iniția cu elevii dotați triaturi în vederea selecționării tinerilor susceptibili de a face parte din secțiile de performanță.

SEMICENTENAR LA BARAOLT

Minerii din Baraolt (județul Covasna) se pregătesc să sărbătorească semicentenarul organizației lor sportive. Consiliul asociației sportive Minerul (președinte — K. Csaba) a inițiat un ciclu de concursuri de fotbal, handbal și popice, care vor dura pînă la sfîrșitul lunii iulie. Programul jubileului se va încheia cu o „Duminică polisportivă", în cadrul căreia se vor întîlni laureații concursurilor menționate și, în plus, se vor desfășura întreceri de ciclism, tenis de cîmp și tenis de masă la clubul și pe baza sportivă a acestei vechi asociații din județul Covasna.

INIȚIATIVE IALOMIȚENE

● În comuna Vlad Țepeș (județul Ialomița), s-a amenajat, prin muncă patriotică, un teren de tenis de cîmp, situat lîngă stația de pompare pentru irigări. Primele concursuri au și avut loc, la ele participînd numeroși tineri săteni.

● De curînd s-au desfășurat întrecerile fazei intercomunale ale „Cupei tineretului de la sate" la atletism, fotbal, volei și handbal. Reprezentanții diferitelor sate din județul Ialomița și-au disputat întîietatea pe terenurile de sport din comunele Roșeți, Lehliu-gară, Grivița și Mihai Kogălniceanu. Atleții Stelian Iaruș, Anica Petru (Roșeți), Anica Iosif (Lehliu-gară), Nicolae Ivan (M. Ko-

(Continuare în pag. a 3-a)

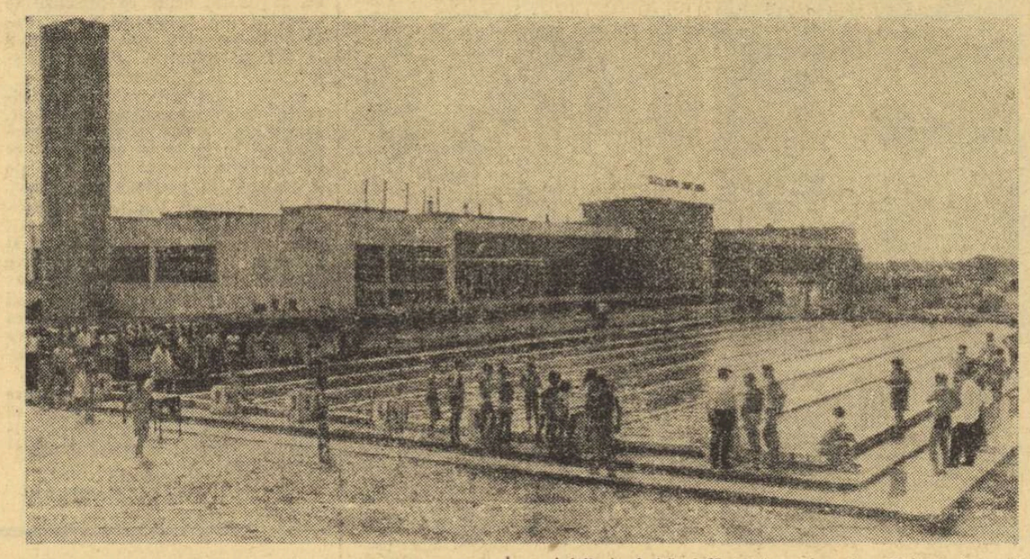

A FOST INAUGURAT BAZINUL DE ÎNOT DIN URZICENI

Duminică a avut loc, în orașul Urziceni, inaugurarea noului bazin de înot de dimensiuni olimpice (50 m — 8 culoare).

La festivitate au fost de față numeroși cetățeni ai orașului care au admirat frumoasa realizare a harnicului colectiv de muncitori, tehnicieni și ingineri ai Fabricii de ferită, înfăptuită cu largul sprijin al tineretului din localitate, care a prestat aici mii de ore de muncă patriotică.

Festivitatea a fost deschisă de ing. **Nicolae Virgil,** directorul Fabricii de ferită, care — după ce a elogiat munca constructorilor și aportul entuziast, benevol, al cetățenilor iubitori de sport din Urziceni — a tăiat tradiționala panglică inaugurală.

A urmat o atractivă demonstrație prezentată de micii înotători ai clubului Dinamo și o întrecere populară cu participarea a 30 de concurenți din localitate.

Totodată, în noul bazin a luat ființă un centru de inițiere în cadrul marii acțiuni „Înotul pentru toți".

În fotografie: vedere generală a noului bazin.

LA „OLTUL" SF. GHEORGHE

ÎNTREAGA ACTIVITATE SPORTIVĂ A FETELOR SE REDUCE LA... O ECHIPĂ DE FOTBAL

Fabrica textilă „Oltul", din Sf. Gheorghe, avea cea mai mare asociație sportivă a orașului. Echipele de volei, baschet, tenis de masă, popicarii, fotbaliștii, schiorii, alți sportivi și sportive, au reprezentat cu cinste culorile fabricii lor, atît în campionatele județene, cît și în cele republicane.

Am vorbit la modul trecut, pentru că în prezent aria activității competiționale a echipelor menționate s-a redus simțitor, iar unele secții pe ramură de sport s-au autodizolvat. Ceea ce ni se pare mai curios, este faptul că, **deși la această uniiate industrială lucrează aproape 1000 de femei, multe dintre ele tinere, echipa feminină de handbal, care a supravețuit pînă anul trecut în divizia B, a dispărut și ea.** Cerînd explicațiile cuvenite unor persoane autorizate din consiliul asociației, ni s-a răspuns că, după retrogradare din campionat, fetele au renunțat la jocul lor preferat. **„In schimb,** a continuat tov. **Petru Ferencz,** membru în conducerea asociației „Oltul", **am înființat o echipă feminină de fotbal. Antrenorul formației este Ștefan Ladislau, ajutor de maistru la secția filatură, un mare animator și un bun organizator, iar președinta secției este soția directorului fabricii, o femeie foarte energică. Dacă am avea cîțiva oameni la fel de entuziaști multe lucruri frumoase s-ar putea realiza".**

Ascultîndu-o pe gazda noastră, ne-am dat seama că, de fapt, aici n-a s-a schimbat mai nimic. S-a desființat o echipă, s-a creat alta, dar **preocuparea pentru atragerea elementului feminin în diverse concursuri populare a rămas, în continuare, pe un plan secundar.** Ne gîndim la echipa de handbal, care nu mai există din motive greu de înțeles. Oare e posibil ca o fată care a îndrăgit un sport să renunțe cu atîta ușurință la el? Firește că nu! Mai tîrziu, am aflat că o parte dintre fostele jucătoare ale echipei „Oltul" au fost legitimate la „Voința" Sf. Gheorghe, care a promovat recent în divizia B. Prin urmare...

Traian IOANIȚESCU

(Continuare în pag. a 3-a)

CAMPIONATELE MONDIALE DE SCRIMĂ

ANA PASCU A TERMINAT PE LOCUL V

DUPĂ CE A DOVEDIT O REMARCABILĂ COMBATIVITATE

Dintre spadasini, numai Pongrat a rămas în cursă

Aseară, tîrziu, s-a desfășurat finala pentru desemnarea medaliaților, care a dat loc unor dispute extrem de dîrze. Floretista română Ana Pascu a reușit să obțină o victorie, clasîndu-se astfel pe locul al V-lea, înaintea sportivei Kircheis (R.F.G.). Pentru locurile 1—3, la încheierea ediției Rakova (Cehoslovacia), Rejto și Schwarzenberger (Ungaria) susțin un baraj.

GÖTEBORG, 9 (prin telefon, de la trimisul nostru).

Sferturile de finală ale întrecerii floretistelor ne-au provocat destule insatisfacții și ele pentru că din cele patru românce care ajunseseră în acest stadiu numai una — **Ana Pascu** și-a apărat cu succes șansele și a mers mai departe în semifinale și, apoi, în finală. Nu-i mai puțin adevărat că proba feminină de floretă a fost marcată de mari surprize. După eliminarea campioanei mondiale **Chantal-Demaille** — survenită încă în optimi de finală — luni au părăsit competiția excelenta trăgătoare sovietică **Elena Belova,** ex-campioană mondială, maghiara **Ildiko Bobiș,** medaliată cu argint la München ș.a. Cea mai favorizată de împărțirea grupelor în „sferturi" a fost **Stahl,** dar ea a evoluat exagerat de prudent. A cîștigat la **Collino** (Italia) cu 4—2, dar apoi a suferit înfrîngeri categorice le **Bethmann** (R.F.G.) cu 1—4 și la **Ager** (Anglia) cu 0-4 (!) **Ardeleanu** a obținut o singură victorie (4—2 cu Belova!) dar a ratat o victorie la **Josseland** (Franța). Nu din vina ei ci a arbitrului care la 3—3 nu i-a acordat tușă într-un atac pe

Tiberiu STAMA

(Continuare în pag. a 4-a)

ANA PASCU

L-AM ÎNTÎLNIT, IERI, PE CAROL CORBU, BUCUROS CĂ POATE ÎNCĂLȚA PANTOFII CU CUIE...

După luni de întrerupere, campionul european din nou pe stadion

Ieri dimineață, ca să ajungi la terenul de atletism din cadrul Complexului sportiv „23 August" trebuia să treci printr-un baraj de... fotbaliști, selecționabilii monopolizînd aleile din preajma centrului de medicină sportivă.

Trecuți însă cu bine prin breșă și ajunși în plină pistă, ia atleții de unde nu-s... Momente de descumpănire întrucît știam că aci se pregătește în vederea confruntărilor acestui sezon un grup de atleți din lotul reprezentativ. Văzîndu-ne, aruncătorul de ciocan, Țibulschi se oferă cu amabilitate să afle dacă Argentina Menis, Valeria Bufanu și Cornelia Popescu se află ascunse, pe undeva printr-un cotlon umbros al complexului, căci de văzut la pregătire în această dimineață nici el nu le zărise... După un tur — care a inclus și hotelul — dinamovistul se întoarce pentru a ne spune că fetele nu sînt la teren — Menis fiind la Craiova, iar Bufanu și Popescu învățînd pentru un examen la I.E.F.S., — iar antrenorul Baruh a comunicat că va veni mai tîrziu.

Și tocmai cînd ne gîndeam dacă ghinionul se datorește coincidenței sau... planificării antrenamentelor, ne apare în cale, călcînd agale, gata echipat de antrenament, multiplul campion de triplu salt, **Carol Corbu.** Surpriză plăcută, evident. Îl văzusem pe Corbu ultima dată înaintea plecării la un consult și tratament în străinătate, marcat de dureri la coloana vertebrală, de îndoielile și tristețile unui săritor care, întrezărind la al doilea pas o mare performanță, cade retezat înainte de aterizarea în groapa de nisip. Îl regăseam acum bronzat, cu o mină odihnită, afișînd, după multă vreme, un optimism robust.

— M-am reîntors de la mare pe 25 iunie și tratamentul de la Eforie m-a remontat. Nu știu cum a fost mecanismul secret al acumulărilor — medicamente, nămol, masaj, odihnă activă ? — dar deodată, într-o zi, am simțit că durerea a cedat. Îmi era și frică să mai fac o flotare ca nu cumva să revină. Mi-am luat inima-n dinți și a mers. De atunci am reluat antrenamentele, evident numai cu alergări și gimnastică. Astăzi dimineață încalț însă, din nou, după cîteva luni, pantofii cu cuie. Și ca să nu mă sperii, iată, mi-am adus cu mine și rachetele de badminton, cu care îmi agrementez în ultima vreme ședințele zilnice de antrenament.

— Spune-mi, te rog, Carol Corbu, cum reziști tentației de a sări ?

— Ca și călătorul care, însetat de arșiță, ajunge la o fîntînă și, constatînd că e secată, este obligat să plece mai departe, convins însă că va ajunge undeva, cîndva, la un izvor...

— Totuși, cînd crezi că ai să reiei săriturile ?

— În nici un caz înainte de mijlocul lunii august !

— Cum vei reuși atunci să fii apt pentru un asemenea concurs de anvergură ca cel al Spartachiadei de vară a armatelor prietene de la începutul lunii septembrie, unde s-a anunțat că vei participa, alături de ceilalți sportivi de la Steaua ?

— Singurul lucru care mă interesează este ca atunci să fiu apt din punct de vedere fizic. Și în acest sens orice pronostic mi se pare acum a fi încă hazardat. Ce să mai vorbim atunci de pregătirea specifică ? De altfel, nici n-am fost întrebat asupra acestei eventualități, înainte de a fi anunțată participarea mea la respectivul concurs. Este cert că la marile competiții ale lunii următoare: Cupa Europei, Universiada și Jocurile Balcanice, nu voi participa, deși, sincer să fiu și fără falsă modestie, la ultimele două aș fi putut lua un loc fruntaș chiar cu o singură săritură... Dar și aceasta trebuie pregătită, acum, ca o floare de seră.

— Spune-mi drept, Carol Corbu, te-ai gîndit vreun moment în această perioadă grea pentru tine, că s-ar putea să fii obligat să abandonezi atletismul ?

— Eu din fire sînt circumspect, calculat chiar. Nu, nu, nu-i de vină doar meseria de matematician. Așa încît la un moment dat am pus în cîntar și această alternativă nefastă. Mă îngrozea, însă, doar gîndul că am început atletismul prea tîrziu pentru a putea culege tot ce cred că merit să obțin prin muncă și talent, mult, puțin, atîta cît am. Vreau să mai spun că în tot acest interval în care sănătatea precară mă ținea departe de stadion, am fost înconjurat de grijă, la propriu și la figurat, beneficiind de tot ce mi-a fost necesar pentru a căuta șansele de a reveni în performanță. Am primit și scrisori de încurajare, unele chiar de la persoane necunoscute, cum a fost cea prin intermediul ziarului dv., de la o femeie în vîrstă din Ardeal, care-mi relata cum s-a vindecat cineva din familia sa, avînd un diagnostic similar cu al meu, propunîndu-mi chiar s-o vizitez pentru amănunte. Vedeți, deci, că tonusul moral nu mi-a lipsit.

„În sfîrșit, de azi începînd, pantofii cu cuie mă vor însoți iar zilnic la antrenament !"

Paul SLAVESCU

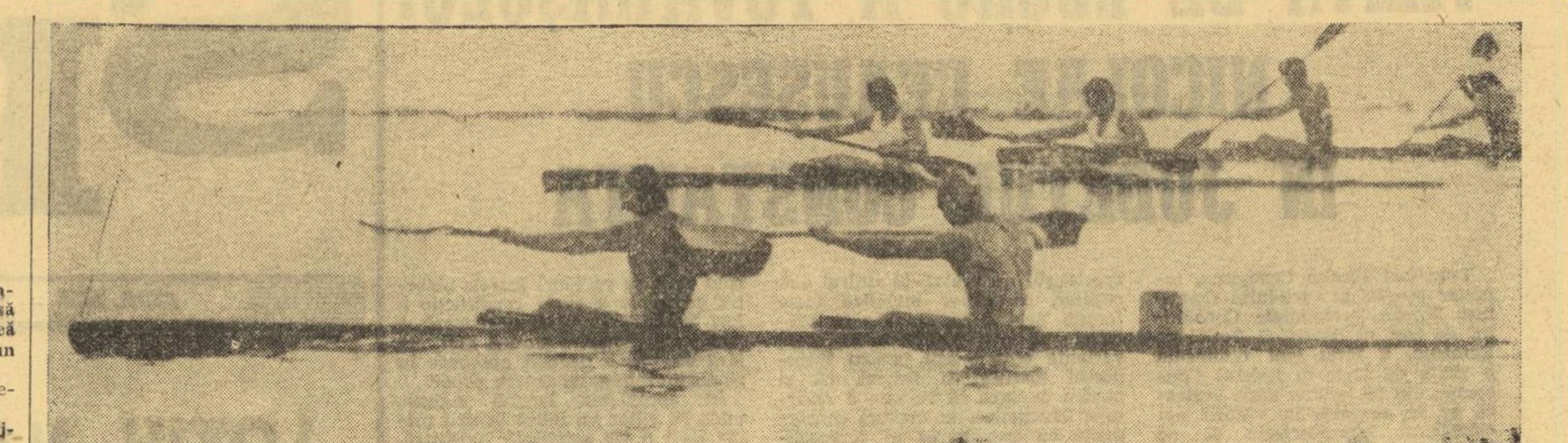
Finiș spectaculos în finala probei de K 2 – 1 000 m. În prim plan reprezentanții țării noastre Ion Dragulschi și Erast Pavel, cîștigătorii cursei. Foto: Dragoș NEAGU

O PROMISIUNE PENTRU „MONDIALE"

● Buna comportare a caiaciștilor și canoiștilor români în „Regata Snagov": 16 victorii în 18 probe ● Numeroși tineri s-au impus ● Să nu uităm, însă, că de la start au lipsit cîțiva pretendenți la titlurile mondiale

Desfășurate sîmbătă și duminică, întrecerile „Regatei internaționale Snagov" la caiac-canoe au fost încununate cu o reușită deplină, atît în privința nivelului valoric al curselor și al interesului manifestat de antrenorii și sportivii celor 13 țări aliniate la startul competiției, cît și din punct de vedere organizatoric (balizajul pistei — excelent, starturi foarte bune, festivități de premiere pitorești etc.).

Acum, la puțin timp după încheierea palpitantelor curse, ne-am propus să răsfoim carnetul nostru cu însemnări făcute pe parcursul întrecerilor, încercînd să desprindem cîteva dintre aspectele care au caracterizat această mare regată internațională. Și, de la început, vom sublinia că ediția 1973 a „Regatei Snagov" a constituit — pentru țările prezente la competiție — un ultim și edificator test înaintea campionatelor mondiale, programate nu peste multă vreme la Tampere.

După cum se știe, reprezentanții României au realizat, de această dată, o remarcabilă performanță, obținînd victoria în 16 din cele 18 probe și nu trebuie să uităm că, printre echipele adverse s-a aflat puternica garnitură a R.D. Germane, aceeași care reușise acum cîtva timp, la „Regata Neubrandenburg", să se claseze în aproape fiecare finală înaintea caiaciștilor și canoiștilor noștri ! Iată de ce credem că întregul colectiv care se ocupă de pregătirile echipelor României merită felicitări. Colectivul este condus de antrenorul federal, prof. **Corneliu Bîrsănescu** ; antrenorul emerit prof. **Nicolae Navasart**, împreună cu maestrul emerit al sportului, prof. **Aurel Vernescu**, ocupîndu-se de caiaciști, prof. **Octavian Mercurian** — de canoiști, iar antrenoarea **Maria Navasart** — de caiaciste. Alături de ei se află medicul lotului, dr. **Ion Artenescu**, permanent sprijin al antrenorilor și sportivilor.

Să vedem, însă, care au fost cei mai buni sportivi ai noștri în această competiție.

În capul listei se impune a fi situat maestrul emerit al sportului **Ivan Patzaichin**, multiplu campion olimpic, mondial și european. Vădind o formă ascendentă pe măsură ce se apropie campionatele lumii, Patzaichin și-a dominat copios toți adversarii, cîștigînd comod nu numai finalele, dar și seriile în care a concurat. Antrenorul său, prof. **Octavian Mercurian**, ne spunea că este foarte mulțumit de progresul substanțial înregistrat de **Patzaichin** în ultima perioadă și că speră ca, în răstimpul scurt rămas pînă la C.M., omul nr. 1 al echipei să atingă forma maximă, cu atît mai mult cu cît este aproape sigur că el va concura și la 1000 și la 500 m.

O adevărată revelație a canoei de simplu a fost tînărul **Grigore Denisov**, autentic talent sportiv cu certe perspective de progres ; el a impresionat prin calitățile de care dispune, prin dîrzenia și ambiția cu care și-a apărat șansele în fiecare cursă, chiar și atunci cînd lupta direct cu Patzaichin.

La canoe-dublu, experimentatul cuplu **Gheorghe Danilov-Gheorghe Simionov** și-a dovedit din nou valoarea, obținînd victoria atît în proba olimpică, cît și în cea de viteză. O remarcă se cuvine a fi acordată, însă, și tînărului echipaj **Vasile Serghei-Gheorghe Munteanu** care a dovedit posibilități deosebite, atît în proba olimpică (unde au ocupat locul secund), cît și, mai ales, în cursa de fond, unde a obținut o neașteptată și prețioasă victorie.

Printre tinerii canoiști care au dat satisfacție în „Regata Snagov" se mai află Petrică Marcov și Ivan Lisov.

Caiacul feminin ne-a adus și el multe satisfacții la această competiție. În primul rînd caiacul de 2 (V. Dumitru-M. Nichiforov) și, apoi, echipajul de K 4 alcătuit din **Viorica Dumitru, Maria Nichiforov, Maria Cosma și Maria Ivanov** care este într-o formă deosebită. Acest lucru s-a văzut clar în ziua a doua a întrecerilor, cînd elevele antrenoarei **Maria Navasart** au obținut o victorie fără drept de apel. Nu putem omite, însă, faptul că una dintre cele două înfrîngeri suferite de echipele României în această competiție a fost consemnată în finala probei olimpice de simplu, unde nici tînăra **Maria Cosma**, nici experimentata **Maria Nichiforov** n-au putut face față finișului puternic al sportivei **Petra Borzym** din R. D. Germană. Este necesară o sporire a pregătirilor pentru finalurile de cursă. Odată pus la punct și acest amănunt — deloc neglijabil — credem că șansele „simplistelor" noastre cresc considerabil și în această probă.

În sfîrșit, caiacul masculin. El ne-a prilejuit o serie de însemnări îmbucurătoare, chiar dacă inegalabilul Aurel Vernescu a trecut acum din barcă pe... ponton, în postura de antrenor ! O primă remarcă vom acorda tînărului **Ion Dragulschi**, care dispune de o uriașă rezervă de forțe deși fizicul său e mai puțin impresionant decît cel al adversarilor împotriva cărora luptă. Dragulschi a făcut în cele două zile de concurs o demonstrație de rezistență și vitalitate, el participînd la nu mai puțin de patru finale, pe care le-a încheiat cu trei victorii și un loc secund, ceea ce reprezintă o notabilă performanță. Apoi, alături de Dragulschi, trebuie să-l remarcăm și pe coechipierul său **Erast Pavel**, la fel de dîrz și de talentat.

Notînd și evoluția foarte bună a echipajului de K 4 — **Atanase Sciotnic, Vasile Simiocenco, Costel Coșniță și Cuprian Macarenco** —, comportarea promițătoare a lui **Mihai Zafiu** și, din nou, **Cuprian Macarenco**, să vedem acum ce concluzii se desprind din rezultatele înregistrate de caiaciștii și canoiștii români la această ediție a „Regatei Snagov".

— Ca ultim test înaintea participării la campionatele mondiale, competiția a dat satisfacție, dovedind că majoritatea componenților lotului dețin o formă bună, ce poate fi crescută în perioada următoare ;

— S-au impus atenției specialiștilor o serie de sportivi tineri care, prin evoluția lor, și-au asigurat prezența în loturile reprezentative ce vor face deplasarea la Tampere ;

— Rezultatele înregistrate au fost bune, dar nu trebuie să uităm că la întreceri au lipsit, totuși, cîțiva sportivi reputați din U.R.S.S., Ungaria și din țările nordice ;

— Pentru perioada următoare programul de pregătire trebuie să urmeze o curbă ascendentă în privința ritmului și intensității antrenamentelor.

Horia ALEXANDRESCU

CONCURS INTERNAȚIONAL DE CAIAC-CANOE

La finele săptămînii trecute, pistele de apă de la Snagov au găzduit un interesant concurs de caiac-canoe, organizat de secția de specialitate a C.N.U. Întrecerile s-au desfășurat sub forma unei competiții bilaterale între combinata **C.N.U.—U.T. Arad** și clubul bulgar **Dunav Ruse.**

De la bun început trebuie să specificăm că această competiție, aflată la prima ediție, a prins viață datorită pasionatului antrenor bucureștean prof. **Stavru Teodorof** care, dispunînd de o bună garnitură feminină, cu numeroase elemente de perspectivă, s-a ocupat aproape în exclusivitate de organizarea și desfășurarea concursului.

VINERI, K 1 — 500 m (junioare) : 1. Doina Simion (CNU) 2:16,8; 2. Liubca Vasilieva (Dunav Ruse) 2:17,5 ; 3. Rodica Müller (CNU) 2:22,7 ; **C 1 — 500 m** (juniori) : 1. Gh. Titu (UTA) 2:28,6; 2. V. Ivanov (Dunav Ruse) 2:37,5 ; **K 1 — 500 m** (juniori) : 1. V. Borbandi (UTA) 1:51,4; 2. I. Sold (UTA) 1:57,7; 3. Cr. Stoiciu (Dunav Ruse) 2:08,1 ; **K 2 — 500 m** (junioare) : 1. Stela Andrei — Valentina Pascariu (CNU) 2:06,5; 2. L. Vasilieva — P. Rusița (Dunav Ruse) 2:08,3 ; 3. Doina Simion — Aurelia Coman (CNU) 2:12,2 ; **K 2 — 500 m** (juniori) : 1. V. Borbandi — I. Sold (UTA) 1:54,0 ; 2. A. Ivan — Gh. Ivan (UTA) 1:56,6 ; 3. M. Boris — Cr. Stoiciu (Dunav Ruse) 2:05,7 ; **K 4 — 500 m** (junioare): 1. CNU (D. Simion, A. Coman, S. Andrei, R. Müler) 1:57,8 ; 2. Dunav Ruse 2:00,2, 3. Dunav Ruse 2:06,3 ; **K 4 — 500 m** (juniori) : 1. UTA (Ivan, Roșca, Moise, Gh. Ivan) 1:42,0 ; 2. Dunav Ruse (Hristov, Marcov, Botev, Minev) 1:47,5 ; **K 1 — 500 m** (senioare): 1. Elena Constantin (CNU) 2:14,0, 2. V. Pascariu (CNU) 2:22,0, 3. P. Lușca (Dunav Ruse) 2:24,7 ; **K 2 — 500 m** (senioare) : 1. Venera Petre — Elena Anghelescu (CNU) 2:00,1 ; 2. Paula Marioara — Stela Ionescu (CNU) 2:05,5 ; 3. R. Petcova — L. Vasilieva (Dunav Ruse) 2:11,3; **C 2 — 500 m** (juniori): 1. P. Mihai — M. Marcov (UTA) 2:01,8 ; 2. G. Valeriov— S. Ivan (Dunav Ruse) 2:09,5; **K 4 — 500 m** (senioare) : 1. CNU (V. Petre, M. Pandele, S. Ionescu, E. Anghelescu) 1:50,8 ; 2. CNU 1:53,6 ; 3. Dunav Ruse 2:03,0.

SÎMBĂTĂ, K 1 — 1 000 m (junioare) : 1. V. Libca (Dunav Ruse) 5:03,0 ; 2. V. Pascariu (CNU) 5:05,6; 3. S. Andrei (CNU) 5:05,7; **C 1 — 1 000 m** (juniori): 1. Gheorghe Titu (UTA) 5:17,0 ; 2. I. Ghiorghi (Dunav Ruse) 5:29,0 ; **K 1 — 1 000 m** 1. A. Ivan (UTA) 4:19,7 ; 2. I. Szekely (UTA) 4:28,8 ; 3. Cr. Stoiciu (Dunav Ruse) 4:29,1 ; **K 2 1 000 m** (junioare) : 1. S. Andrei— V. Pascariu (CNU) 4:37,8; 2. D. Ianca—M. Iliev (Dunav Ruse) 4:41,0 ; 3. D. Simion—A. Coman (CNU) 4:48,7 ; **C 2 — 1 000 m** (juniori) : 1. P. Marcov—P. Mihai (UTA) 4:19,0 ; 2. G. Valeriov—I. Raschin (Dunav Ruse) 4:42,0 ; **K 2 — 1 000 m** (juniori): 1. I. Sold—M. Roșca (UTA) 4:01,0 ; 2. Dunav Ruse 4:07,0; 3. Dunav Ruse 4:22,5 ; **K 4 — 1 000 m** (senioare) : 1. CNU 4:07,0 ; 2. Dunav Ruse 4:23,0 ; 3. Dunav Ruse 4:23,1. **Clasamentul general. Fete :** CNU — 60 p, Dunav Ruse 36 p; **băieți:** UTA 64 p, Dunav Ruse 35 p.

SĂ NE CUNOAȘTEM ADVERSARELE ÎN „CUPA ORAȘULUI BUCUREȘTI" LA POLO

Astăzi – echipele Olandei și Poloniei

Una din cele mai incomode adversare ale naționalei române de polo în ultimii ani a fost reprezentativa Olandei, o formație pe care o vom putea urmări în marele turneu internațional „Cupa orașului București". Clasată pe locul VII la ultimul turneu olimpic, selecționata „țării lalelelor" a dovedit, mai ales în acest sezon, un remarcabil salt calitativ care îi conferă o poziție printre fruntașele polo-ului mondial.

În 1973, selecționata olandeză a susținut cel mai mare număr de meciuri internaționale (18), cîștigînd 8 partide, pierzînd 6, celelalte 4 încheindu-le cu rezultate egale. Ea a cîștigat două turnee de amploare — ce e drept, ambele pe teren propriu (la Kampen în luna martie și la Utrecht în luna mai) — și s-a clasat pe locul V în „Trofeul Hungaria" desfășurat la Pescara (Italia). Iată și rezultatele sale :

3—2 cu Suedia, 5—0 cu Anglia, 4—3 cu Italia, 6—5 cu Spania, 2—2 cu R.F. Germania **la Kampen ;** 3—6 cu Iugoslavia, 1—4 cu Ungaria, 2—2 cu R.F. Germania **la Belgrad ;** 4—6 cu Italia, 2—7 cu Iugoslavia, 3—3 cu R.F. Germania, 2—3 cu România și 1—5 cu Ungaria **la Pescara ;** 5—4 și 6—3 cu Iugoslavia la **Ijsselstein** (Olanda) : 2—2 cu R.F. Germania, 4—3 cu România și 4—3 cu Iugoslavia **la Utrecht.**

Punctele forte ale acestei echipe au fost, în ultima vreme, portarul **Evert Kroon**, uimitor prin reflexele sale și jucătorii **Jan Veer, Wim Hermsen, Ton Schmidt, Gijs Stroboer**, excelenți înotători, care șutează foarte bine din orice poziție. După J.O. de la München „7"-le olandezilor a suferit cîteva remanieri, fiind introduși în lot tineri talentați ca **Ketelaar, Landeweer, Reedijk și Spijker.**

Palmaresul meciurilor ROMÂNIA — OLANDA ne este favorabil : **17 9 2 6 69—60.** În ultimii trei ani, însă, olandezii au cîștigat patru din cele șapte partide directe, românii una singură, două întîlniri încheindu-se cu rezultate egale.

Selecționata Poloniei poate fi considerată în mod normal în rîndurile celui de al doilea eșalon valoric al polo-ului. Ea a reapărut anul acesta în competițiile internaționale, după o înfrîngere (10—13) în fața R. D. Germane și un scor egal (7—7), obținut în fața Cehoslovaciei, la turneul de calificare pentru C.M. de la Hvar. Polonezii au avut un frumos debut : 7—6 cu Austria și 5—3 cu Grecia, dar apoi au pierdut la mare luptă în fața Bulgariei (2—4), Angliei (8—9) și Suediei (6—7), clasîndu-se pe locul IV.

Iată și palmaresul întîlnirilor ROMÂNIA — POLONIA care ne este favorabil : 18 17 1 0 113—29. Oaspeții au evoluat, ultima dată, în Capitală la 29 septembrie 1962, cînd au pierdut cu 1—6.

LOTUL ECHIPEI ROMÂNIEI PENTRU „CUPA ORAȘULUI BUCUREȘTI"

Antrenorii **A. Grințescu** și **Al. Szabo** vor folosi în cadrul turneului doar 11 jucători din lotul de 14 pe care l-au pregătit pentru „Cupa orașului București" :

Șerban HUBER (Dinamo) 85 de ori internațional, Cornel FRĂȚILĂ (Dinamo) 69 și Florin SLAVEI (Rapid) 35 — portari ;

Gheorghe ZAMFIRESCU (Dinamo) 149 ori internațional — 129 de goluri marcate în echipa națională, Cornel RUSU (Rapid) 102—69, Dan FRÎNCU (Dinamo) 21—7, Adrian NASTASIU (Dinamo) 45—13, Dinu POPESCU (Dinamo) 72—45, Radu LAZĂR (Dinamo) 65—41, Claudiu RUSU (Voința Cluj) 65—57, Viorel RUS (Dinamo) 42—23, Adrian SCHERVAN (Rapid) 11—3, Ilie SLĂVEI (Rapid) 11—1 și Liviu RĂDUCANU (C.Ș. Școlarul) 8—7.

PROGRAMUL COMPETIȚIEI

MIERCURI : ora 17,30 : Spania — Olanda ; ora 18,30 : ROMÂNIA juniori — ROMÂNIA ; ora 19,30 : Polonia — Ungaria ;

JOI : ora 17,30 : Polonia — România juniori ; ora 18,30 : OLANDA — ROMÂNIA ; ora 19,30 : Ungaria — Spania ;

VINERI : ora 17,30 : Olanda — Polonia ; ora 18,30 : ROMÂNIA — SPANIA ; ora 19,30 : Ungaria — România juniori ;

SÎMBĂTĂ : ora 17,30 : România juniori — Spania ; ora 18,30 : ROMÂNIA — POLONIA ; ora 19,30 : Ungaria — Olanda ;

DUMINICĂ : ora 10 : Olanda — România juniori ; ora 11 : Polonia — Spania ; ora 12 : ROMÂNIA — UNGARIA.

ARBITRII TURNEULUI

F.R. Natație a invitat la turneul internațional ce începe miercuri în Capitală trei cunoscuți arbitri internaționali : **John Felix** (S.U.A.), **Apostolos Tsantas** (Grecia) și **Nicola Exerov** (Bulgaria). Aceștia vor fi secondați de un corp de oficiali ales din rîndul celor mai buni cavaleri ai fluierului din țară.

Confidențele unui mare antrenor de patinaj artistic...

Antrenorul sovietic Evgheni Nikitin corectează poziția Silvanei Suciu (Constructorul) Foto : VASILE BAGEAC

De cîteva zile, patinajul românesc îl are oaspete pe cunoscutul antrenor sovietic **Evgheni Nikitin**. Este vorba de antrenorul care l-a pregătit pe Serghei Cetveruhin, sportiv de talie mondială, ale cărui excelente evoluții, la campionatele europene și mondiale de patinaj am avut prilejul să le urmărim pe micile ecrane ale televizoarelor.

Evgheni Nikitin are 36 de ani, dar părul îi este încărunțit. Are doi copii: o fetiță de 11 ani, pasionată de pictură și un băiețel de cinci luni, căruia nu-i place laptele... Evgheni Nikitin nu este un om prea volubil. Cînd însă, discuția alunecă spre patinaj atunci lucrurile se schimbă.

— După cîte știm sînteți pentru prima oară în România, iar faptul îl datorați, bineînțeles, patinajului. N-ați fi preferat ca vizita dv. să fi avut loc pe un timp ceva mai răcoros?

— Am fost delegat de către federația unională de patinaj să vin la dv. pentru un schimb de experiență cu colegii români. Vestea acestei deplasări am primit-o la Erevan unde, alături de alți antrenori ai noștri tocmai începusem pregătirea noului sezon, cu un lot de 32 de fete și băieți. Cele mai bune elemente care țintesc un loc de frunte la unionalele de patinaj sau la concursurile internaționale, în probele individuale. Vedeți, deci, că pentru antrenamentul în patinaj căldura nu reprezintă un impediment. De altfel și aici la dv. se lucrează intens acum, vara.

— Este o afirmație amabilă ?

— Nicidecum. Am vizitat secțiile de patinaj a mai multor cluburi bucureștene și trebuie să mărturisesc că am rămas plăcut impresionat de seriozitatea cu care se lucrează. La clubul sportiv Constructorul, de pildă, planul de pregătire al antrenorului Gheorghe Roncea nu este mult diferit de planurile întocmite de noi pentru etapa actuală. La Constructorul se lucrează mult și cu patinele cu rotile, iar eu sînt un adept înflăcărat al utilizării lor, în perioada de odihnă a... gheții.

— Pînă în 1950—1955 patinajul artistic în Uniunea Sovietică era mai puțin reprezentat pe plan internațional. Cum se explică succesiunea de succese care a urmat.

— În Uniunea Sovietică patinajul are vechi tradiții. Înainte de 1950 nu s-a patinat însă la nivel de podium european sau mondial. Pînă în jurul datei amintite la noi a înflorit și s-a dezvoltat patinajul de mase. Succesiunea la care vă referiți a intervenit ca urmare a dorinței cîtorva sportivi de a ridica patinajul sovietic la valoarea sa potențială. S-a muncit fără preget, iar sportivii, anonimi pînă mai ieri au devenit, prin eminenții lor elevi, antrenori celebri.

— Dacă nu este o indiscreție, dv. de pildă, cum ați devenit antrenor ?

— Mama mea, Nina Sergheeva Nikitina a fost patinatoare. În 1947 și 1948, campioană unională la perechi. Ea m-a învățat să patinez, iar patinele și gheața m-au pasionat. Și totuși, ca sportiv n-am făcut niciodată lucruri excepționale. Țineam ochii închiși și construiam în minte fel de fel de figuri, de sărituri, combinații de pași. Dar ca să execut ce-mi imaginam îmi era dificil. Altora însă, transmițîndu-le „fanteziile" mele aveam satisfacția de a le vedea transpuse pe gheață. Mă bucuram de parcă le-aș fi executat eu. Așa am simțit chemarea pentru antrenorat, meserie pe care am îmbrățișat-o cu o pasiune de ne'maginat.

— Este ușor să fii antrenor ?

— La patinaj, foarte greu. Trebuie să întrunești o seamă de calități, să ai cunoștințe în cele mai diferite sectoare de activitate. Un antrenor de patinaj trebuie să fie un bun regizor. El elaborează tactica de abordare a programului. Trebuie să fie un cunoscător de muzică. De comun acord cu sportivul, alege acestuia melodia în funcție de temperamentul, posibilitățile și cunoștințele tehnice pe care le are. Antrenorul de patinaj trebuie să fie un bun pedagog, un fin psiholog. Trebuie să fie un creator și mai ales, într-o anumită privință, un fanatic.

— Ultimele două atribute, vreți să le explicați ?

— Creator înseamnă să scormonești continuu noi și noi combinații de pași, de sărituri, să alcătuiești programe în care fantezia să-și pună amprenta pentru a se exclude monotonia care amenință, continuu, patinajul artistic. A fi fanatic înseamnă să iubești fără rezerve sportul căruia te-ai dedicat. Un antrenor de patinaj nu trebuie să se gîndească la cine știe ce avantaje materiale. Dacă cineva urmărește astfel de lucruri, sau dacă își precupețește timpul, rămîne un antrenor obscur. Credeți-mă că de multe ori trec zile sau chiar săptămîni și nu ajung să-mi văd familia, deși îmi iubesc mult soția și copiii. Am ales o profesiune care nu-ți dă răgaz să te odihnești. Vara, iarna, permanent trebuie să lucrezi. Și totuși, dacă cineva mi-ar propune să-mi schimb activitatea oferindu-mi o alta, cu cele mai surîzătoare avantaje, aș refuza categoric. Pentru patinaj, pentru antrenorat, sînt fanatic.

Gheorghe ȘTEFANESCU

HIPISM

REUNIUNE HIPICĂ MODESTĂ

Reuniunea de duminică n-a stîrnit prea multă animație în incinta publică, astfel că spectatorii au avut posibilitatea să ventileze un larg schimb de opinii în legătură cu... Derby-ul de duminică, care se anunță pasionant.

Pe pistă, însă, lucrurile au stat mult mai bine, căci probele au generat un spectacol frumos. Din ansamblul rezultatelor s-a impus Premiul Floreasca — ca o comemorare „post mortem" al celui dintîi hipodrom al curselor moderne de trap ! — în care Habar — deși alergat excesiv — a găsit totuși resurse și a înscris cea mai bună valoare din carieră. În rest, un dublu succes al antrenorului Toderaș, ambele victorii fiind opera driverului Onache. O ultimă remarcă : unii driveri folosesc în locul bicelor regulamentare improvizații din crengi ! Nu sînt bice la magazia hipodromului? Rezultate tehnice : Cursa I : Radovana (S. Onache) 46, Robson simplu 5, ordinea 67 ; cursa a II-a : Aroma (M. Ștefănescu) 40, 2, Jet simplu 6, event 41, ordinea 39 ; cursa a III-a: Rost (Tr. Marinescu) 35,9, Copila simplu 5, event 45, ordinea 26 ; cursa a IV-a : Hipoderm (N. Sandu) 34, Busuioc simplu 6, event 168, ordinea 82 ; cursa a V-a : Ornic (G. Avram) 31,3, Panama simplu 8, event 49, ordinea 56, triplucîștigător închis ; cursa a VI-a : Datina (S. Onache) 27,3, Begonia simplu 4, event 15, ordinea 9, triplucîștigător 827 ; cursa a VII-a : Habar (Tr. Dinu) 25,4 Secol, Hectar simplu 9, event 23, ordinea 478, ordinea triplă 480 ; cursa a VIII-a : Komișel (I. Oană) 29,7, Jeleu simplu 4, event 22, ordinea 30, triplucîștigător 106 ; cursa a IX-a : Ripensia (Fl. Pașcă) 43,2, Jungla simplu 23, event 154, ordinea 514. Pariul austriac s-a ridicat la suma de lei 17 327, și s-a închis.

Niddy DUMITRESCU

„SEMICENTENARUL BOXULUI OLTENESC"

Sîmbătă și duminică la Craiova a avut loc „Aniversarea semicentenarului boxului oltenesc". La această manifestare au fost prezenți membri ai federației de specialitate, invitați de onoare, precum și foste glorii ale boxului oltean ca **Ilie Mihăileanu, Anton Oșca, Gheorghe Lungu, Cristian Panaitescu, Marin Gașpar, Nicolae Giju, Florea Pătrașcu** și alții. S-au schimbat impresii, s-au evocat meciuri de demult. Tovarășul **Marin Năstasie**, prim vicepreședinte al Consiliului municipal Craiova, a înmînat sărbătoriților diplome, plachete și albumul festiv al „Semicentenarului boxului oltenesc". Pentru a cinsti evenimentul, pe Stadionul Tineretului au avut loc gale de box la care au participat cei mai buni tineri pugiliști ai țării, care se pregătesc pentru apropiata întîlnire cu echipa similară a S.U.A. și pentru participarea la Turneul speranțelor olimpice. Au fost prezenți peste 50 de sportivi, care au făcut multă risipă de energie pentru a intra în vederile selecționerilor. Partidele (unele) au fost de un nivel tehnic corespunzător. Pe parcursul celor două zile de întrecere s-au evidențiat cîteva elemente valoroase dintre care amintim pe **N. Robu** (Brăila), **C. Hajnal** (Salonta), **N. Truță** (București), **Fl. Ghiță** (Craiova), **M. Simion** (București) etc.

„Cupa Institutului de construcții" la tenis

TOMA OVICI – ÎNVINGĂTOR

Ultima finală din cadrul concursului dotat cu „Cupa Institutului de construcții" s-a disputat între Toma Ovici (Progresul) și Viorel Marcu (Dinamo). Dinamovistul ia un start bun și reușește să conducă cu 3—1, dar Ovici se orientează tactic și începe să-și macine adversarul cu o gamă variată de lovituri, fapt care-i aduce victoria în primul set cu 6—3. Setul al doilea revine și mai detașat lui Ovici: 6—1. Ca în ultimul, jocul să nu mai aibă istoric, pînă la 5—0, cînd Marcu are o revenire care se concretizează prin cîștigarea a două ghemuri ; partida ia sfîrșit însă cu scorul de 6—2 în favoarea lui T. Ovici. O finală de trei seturi care a durat numai 70 de minute.

Viorel Marcu a rămas același jucător tenace și foarte mobil dar căruia îi lipsește o lovitură decisivă. Recapitulăm cîștigătorii probelor : **simplu fete** — Florența Mihai (Dinamo), **dublu băieți** — T. Ovici (Progresul). B. Almăjean (Dinamo); **dublu fete** — Mariana Simionescu, Florența Mihai (Dinamo).

Trebuie menționată și buna organizare a acestui concurs, precum și starea excepțională a terenurilor. Toate laudele pentru antrenorul Alex Bardan, Șc. sp. nr. 3 și C.S.U. Construcții.

S. IONESCU

din TOATE SPORTURILE

ÎNOT. În bazinul acoperit din Lunca Pomostului s-a desfășurat cea de-a doua reuniune a etapei județene a campionatelor republicane de seniori, juniori și copii, la care, alături de înotătorii reșițeni au participat și sportivi de la C.S.M. Cluj. Cu acest prilej au fost obținute cîteva rezultate bune. Astfel, în proba de 200 m mixt Dietmar Wetterneck a realizat 2:16,8, la 0,6 sec de propriul record național. Tot el a fost cronometrat la 200 m liber în 2:10,5. Alte rezultate: 100 m liber — Z. Oprițescu 56,9; la juniori I. Iendl — 60,8. 200 m liber (f) — Lavinia Donea 2:31,4, 100 m delfin (f) — Siegrid Flecea 1:17,1 100 m spate (juniori) — D. Gropșan 65,8.

BASCHET. În cursul zilei de astăzi a părăsit Capitala lotul național de senioare care, în perioada 11—16 iulie, va participa la un turneu internațional ce se va desfășura la Messina (Italia). Au făcut deplasarea **Ecaterina Savu, Anca Demetrescu, Suzana Szabados, Ileana Gugiu, Gabriela Nicola-Bosco, Dorina Suliman, Angelica Tita, Clara Szabo, Viorica Balai, Eugenia Salcu, Tatiana Rădulescu** și **Rodica Goian**, care sînt însoțite de antrenorii **Sigismund Ferencz** și **Ioan Nicolau.** La acest turneu și-au anunțat participarea echipele Iugoslaviei, Ungariei, Poloniei, Italiei A și Italiei B. ● LOTUL NAȚIONAL de tineret, care se află în pregătiri la Poiana Brașov, va susține în perioada 20—30 iulie, cîteva întîlniri la Tirana, Skodra și Durres în compania echipei naționale a Albaniei, precum și cu formația de tineret. Antrenorii lotului **V. Geleriu** și **P. Vasiliu** au la dispoziție printre alții pe **Scutaru, Moisescu, Barna, Spinu, Braboveanu** și **A. Molnar.** ● ÎN ZILELE de 15 și 17 iulie, la P. Neamț, va avea loc dubla întîlnire dintre echipele de juniori ale României și Cehoslovaciei. Aceste confruntări fac parte din programul de pregătire al lotului nostru care, în perioada 8—12 august, va lua parte la Campionatul Balcanic, ce va avea loc la Botevgrad (Bulgaria).

CICLISM Miercuri va părăsi țara un grup de patru cicliști care vor participa la întrecerile de fond ale „Cupei prietenia" ce vor avea loc în Ungaria. Vor face deplasarea Nicolae Frunză, Constantin Vizitiu, Aurel Ciobanu și Adrian Ionescu, însoțiți de antrenorul Mihai Simion. Competiția cuprinde două probe. În ziua de 13 iulie cicliștii vor participa în proba de 80 km contra-timp pe echipe, iar duminică 15 iulie, la o probă de fond, pe circuit, pe distanța de 120 km. ● ÎN ȚARĂ, cicliștii fondiști vor participa vineri, sîmbătă și duminică la tradiționala alergare dotată cu „Cupa CIBO". După cum se știe această competiție este organizată la Brașov și reunește în probe speciale pe cei mai buni juniori ai țării, pe seniori, precum și pe fostele glorii ale ciclismului românesc. Această ultimă probă este una dintre cele mai disputate alergări, fapt pentru care, în fiecare an, este urmărită cu mult interes de către cicliștii tineri.

VOLEI. A fost stabilit programul celei de a XI-a ediții a competiției internaționale, dotată cu **„Trofeul Tomis"**, rezervată echipelor feminine, care va avea loc **la Constanța, între 24 și 29 iulie.** Partidele se vor desfășura după cum urmează: **marți, 24 iulie, ora 17:** Polonia — Cehoslovacia, Ungaria — Bulgaria; **miercuri, 25 iulie, ora 16:** ROMÂNIA — POLONIA, Cehoslovacia — Ungaria, Japonia — Bulgaria; **joi, 26 iulie, ora 16:** UNGARIA — ROMÂNIA, Polonia — Japonia, Bulgaria — Cehoslovacia; **vineri, 27 iulie, ora 16:** ROMÂNIA — BULGARIA, Polonia — Ungaria, Japonia — Cehoslovacia; **sîmbătă, 28 iulie, ora 10:** Ungaria — Japonia, **ora 16:** CEHOSLOVACIA — ROMÂNIA, Bulgaria — Polonia; **duminică, 29 iulie, ora 10:** JAPONIA — ROMÂNIA ● LA GALAȚI s-a desfășurat dubla întîlnire dintre echipele feminine **Politehnica Galați** și **Volov Șumen** (Bulgaria). În ambele partide victoria a revenit jucătoarelor oaspete cu 3—2.

AUTOMOBILISM. În zilele de 14 și 15 iulie, la Sinaia, se va desfășura cea de a doua etapă a campionatului național de viteză în coastă. Traseul ales este cel de pe drumul spre Cota 1400, iar programul întrecerilor este următorul : sîmbătă 14 iulie (între orele 15 și 18,30) antrenament cronometrat, iar duminică 15 iulie (între orele 9 și 13,30) concursul. Bineînțeles, în cele două zile circulația spre Cota 1400 va fi suspendată. Înscrierile la această etapă a campionatului național de viteză se pot face pînă la data de 10 iulie la Sediul A.C.R. din București str. Nicos Beloianis nr. 27.

Antrenorul Viorel Călin supraveghează îndeaproape pregătirile rugbyștilor din Bîrlad

Foto : Ion MIHAICA

SPORTUL CU BALONUL OVAL ESTE CEL MAI ÎNDRĂGIT LA BÎRLAD

În primul eșalon al rugby-ului românesc se află de mai mulți ani și echipa **Rulmentul** din Bîrlad, care, nu de puține ori, furnizează mari (și plăcute) surprize numeroșilor ei suporteri, învingînd formații de veche tradiție.

Este, desigur, greu de explicat acest interesant fenomen : la Bîrlad, nu fotbalul a atins cote maxime, ci rugby-ul care, după unii specialiști, s-ar potrivi mai bine constituției și temperamentului nostru, al românilor...

Dincolo de orice explicații, însă, ni se pare îmbucurător faptul că **Bîrladul a devenit un centru rugbystic de prim ordin**, o adevărată pepinieră nu numai pentru acest oraș, puternic industrializat, dar și pentru întreaga Moldovă. Peste 50 de jucători formați pe terenurile bîrlădene activează în prima divizie a țării. Dintre aceștia, frații **Rășcanu, Postolache, Bucos, Bărgăunaș, Ștefan Cristea, Radu Iftimie, Spiratos** au devenit nume cu rezonanță în rugby-ul românesc. Printre rugbyștii care urmează cursurile universitare la Iași nu mai puțin de 13 sînt proveniți din rezervorul de talente al Bîrladului. În fruntea lor se află **Mihalașcu, Topa, Pascal** etc. Iar echipa națională și-a recrutat de aici pe unii dintre cei mai buni rugbyști ai ei: **Rășcanu, Postolache, Bucos, Bărgăunaș.**

Care este temelia pe care s-a ridicat rugby-ul bîrlădean? Ea constă în dăruirea totală nu numai a jucătorilor, dar și a antrenorilor care-i pregătesc cu multă seriozitate și cu spirit de metodă (printre ei, **Viorel Călin**). În plus, pentru ca „vîrfurile" piramidei să se afirme tot mai puternic, la baza acesteia se află un campionat local de juniori, cu patru echipe, pregătite de profesorii de educație fizică **Eugen Capră, C. Nedelcu** și **Luchian Ciorici.**

Recent, **Rulmentul Bîrlad** și-a sărbătorit un dublu jubileu : **10 ani de prezență în Divizia A și două decenii de activitate.** Prilej minunat de a privi, cu mîndrie, în urmă, dar și de a pune noi jaloane pentru viitor. Dubla aniversare s-a bucurat și de o competiție special organizată, cu participarea echipelor Rulmentul Bîrlad, Rulmentul Vaslui, Politehnica Iași, Gloria București și Precizia Săcele. În joc a fost pusă „Cupa Rulmentul", pentru cucerirea căreia s-au disputat meciuri de bun nivel tehnic. În final, **Cupa a revenit sărbătoriților...**

Acum, în zilele calde de vară, Rulmentul a intrat într-o binemeritată vacanță. Sîntem siguri că rugbyștii bîrlădeni vor folosi aceste zile pentru a pregăti noi surprize plăcute pentru viitorul sezon.

fotbal

ACTUALITĂȚI

FINALA „CUPEI BALCANICE" — LA 19 SEPTEMBRIE ȘI 5 OCTOMBRIE

După cum se știe, pentru finala „Cupei Balcanice", ediția 1973, s-au calificat echipele **A.S. Armata Tg. Mureș** și **Lokomotiv Sofia.**

Primul meci se va disputa la Tg. Mureș la data de 19 septembrie și va fi condus de un arbitru iugoslav, ce urmează să fie desemnat.

Returul este programat pentru 5 octombrie, la Sofia.

RAPID A PLECAT IERI LA PREDEAL

Lotul echipei **Rapid** a plecat ieri la Predeal, unde va efectua un stagiu de pregătire de două săptămîni. Antrenorul Macri ne spunea că feroviarii își vor stabili „cartierul general" în aceeași vilă cu jucătorii de la **Sportul studențesc**, care se află la Predeal de duminică seara.

CARPAȚI BRAȘOV, GATA DE START

Proaspăta promovată în Divizia B, **Carpați Brașov**, își va începe pregătirile la 12 iulie sub îndrumarea antrenorului **Sebastian Savu**. Antrenamentele se vor desfășura în localitate și la **Târlungeni**, pe un teren cu un gazon excelent. De la 1 august antrenamentele se vor efectua pe stadionul propriu de linga Uzina nr. 2, care în aceste zile se află în curs de amenajare. Lotul echipei nu va suporta modificări masive, excepție făcînd numai Chiriță, plecat să-și satisfacă stagiul militar. Antrenorul S. Savu are la dispoziție următorii jucători: **Smeu, Coi, Voicu, Gîmeanu, Șoi, Drăgut, Golanu, Iacob, Adami, Bălan, Berâ, Lăcătuș, Isăilă, Vilsan.**

C. GRUIA-corespondent

CONSFĂTUIREA ANTRENORILOR DE DIVIZIA A ȘI AI ECHIPELOR DE TINERET-REZERVE

Ieri, la Centrul „23 August" din Capitală, a avut loc adunarea antrenorilor de Divizia A și ai echipelor de tineret-rezerve în cadrul unei ședințe de lucru organizată de federația română de fotbal.

În cadrul primului punct al ordinei de zi, președintele Colegiului central al antrenorilor, **Angelo Niculescu**, a dat citire considerațiilor asupra desfășurării întrecerilor în campionatele respective.

Sintetizînd ediția 1972—1973 a campionatului Diviziei A, referatul a arătat că parametrii fotbalului modern nu au fost atinși nici în ceea ce privește potențele fizice ale echipelor și nici în ceea ce privește desfășurarea și organizarea acțiunilor de atac și apărare. Scăderea nivelului general în sezonul de curînd încheiat, — a remarcat referentul — a apărut și mai evidentă în partea a doua a întrecerii.

Comparînd evoluțiile echipelor noastre cu nivelul fotbalului internațional, s-a arătat că unele caracteristici ale fotbalului modern sînt prea puțin vizibile în jocul divizionarelor A, din care cauză meciurile de bun nivel tehnic, dinamice, spectaculoase (Dinamo — Rapid, Steagul roșu — Sportul studențesc, Steaua — Universitatea Craiova, Petrolul — F.C. Argeș, Dinamo — Steaua) au fost într-un număr insuficient.

Un aspect din timpul consfătuirii de ieri

Indicațiile colegiului central de antrenori — prezentate în continuare — s-au referit la : a) **organizarea pe un plan superior a jocului;** b) **conținutul pregătirii de vară** (împărțită în trei stadii : de revenire — 8—12 zile; de acumulare — 12—15 zile : de perfecționare — 15—17 zile); c) **normele și probele de control;** d) **atitudinea jucătorului față de efortul cerut de fiecare joc, de întreaga competiție.**

Pe marginea prezentării referatelor și a indicațiilor tehnico-metodice au participat la discuții, în ordine, antrenorii **Constantin Deliu** (Universitatea Craiova), **Ion Nunweiller** (Dinamo), **Florin Halagian** (F.C. Argeș), **Petre Rădulescu** (S.C. Bacău), **Laurențiu Munteanu** (C.F.R. Cluj), **Gheorghe Constantin** (Steaua), **Nicolae Proca** (Steagul roșu), **Emanoil Hasoti** (F.C. Constanța), **Toma Jurcă** (U.T.A.), **A. Brassay** (A.S.A. Tg. Mureș), **Dumitru Macri** (Rapid), **Iosif Reinhardt** (C.S.M. Reșița), **Gheorghe Ola** (Sp. studențesc), **Silviu Avram** („U" Cluj), **Ion Ionescu** (Poli. Timișoara), **C. Laurentiu** (Poli. Iași), **Oct. Popescu** (Sp. studențesc), **Constantin Oțet** (Univ. Craiova).

Prezent la ultima parte a consfătuirii, tov. **Emil Ghibu**, secretar al C.N.E.F.S., a vorbit antrenorilor despre **„Factorii limitativi ai performanței".**

Ședința de lucru a luat sfîrșit cu referatul prezentat de antrenorul Constantin Teașcă, un referat-concluzii cu privire la cursul național al antrenorilor englezi desfășurat în perioada 23—29 iunie.

Nu putem încheia aceste rînduri cu caracter informativ fără a aminti de absența totală a antrenorilor de la Petrolul și Jiul. Au lipsit, de asemenea, și antrenorii principali ai echipelor divizionare A, Universitatea Craiova, Sport Club Bacău și C.F.R. Cluj: **Constantin Cernăianu, Constantin Rădulescu și dr. Constantin Rădulescu.**

La încheierea campionatului Diviziei B

DOUĂ CÎȘTIGĂTOARE (POLITEHNICA IAȘI ȘI POLITEHNICA TIMIȘOARA) CU COMPORTĂRI IDENTICE

S-a încheiat, așadar, după cîteva amînări în prima serie, și întrecerile echipelor din Divizia B. Fericitele promovate în primul campionat al țării, formațiile **POLITEHNICA** din **IAȘI** și din **TIMIȘOARA.** Viitorii ingineri și-au dovedit buna pregătire nu numai la cursuri sau în fața planșetei, ci și pe terenurile de fotbal. Numai că, și iesenii, ca și timișorenii, la un moment dat au considerat întrecerea ca și încheiată. Și asta încă de la jumătatea ei. Într-un fel a fost bine, pentru că interesul asupra disputei celor 32 de pretendente la două locuri în „A" s-a păstrat intact de-a lungul celor 30 de etape, cu accente dramatice uneori. Ne amintim, astfel, de aprigul duel ce s-a aprins la un moment dat în seria a II-a între „Poli" și F. C. Bihor, 45 000 de spectatori — record pentru stadionul de pe Bega — au asistat la disputa din etapa a 26-a. Golul lui Șchiopu a adus victoria politehnicienilor, dar lupta nu s-a stins decît după minutul 90 al partidei din etapa a 27-a cînd, împotriva oricăror așteptări, Olimpia Satu Mare, revelația campionatului recent încheiat, a cîștigat chiar la Oradea. Doar din acel moment Timișoara a fost sigură că va avea din nou o echipă în Divizia A, la doi ani de la retrogradarea formației antrenată de Manolache, C.F.R.

Situație oarecum aidoma și în prima serie, unde studenții ieșeni, după ce conduceau comod la jumătatea campionatului cu 4 puncte avans, în a doua parte a întrecerii au pierdut puncte prețioase atît pe teren propriu (cu C. S. Tîrgoviște, Metalul Plopeni, Metalul București) cît și în deplasare (la Giurgiu, Oltenița, Bacău, Buzău, Tulcea, la București cu Progresul) dînd posibilitate Metalului București să ameninte direct locul de lider al fostei divizionare A. Numai că, deși în „Cupa României" a fost una dintre performere, echipa din Pantelimon n-a mai avut forța necesară pentru a-și concretiza pretențiile și în ultima etapă cînd a pierdut meciul de la Oltenița. În schimb, Politehnica Iași a semnat chiar la Rm. Vîlcea prima înfrîngere a Chimiei în noua ei postură de cîștigătoare a „Cupei României"

Așadar, **Politehnica Iași** și **Politehnica Timișoara** vor activa, începînd de la 12 august, în ediția 1973/74 în Divizia A, ridicînd la cinci numărul echipelor studențești prezente în primul eșalon al țării.

Aplauzele noastre pentru învingători, adică :

POLITEHNICA IAȘI (antrenor : **C. Laurențiu**) : Pop (22 — de meciuri jucate), Șofian (20), Ianul (25), Stoicescu (13), D. Romila (28), M. Romila (30), Costăchescu (2), Incze IV (25), Lupulescu (30), Marica (24), Dănilă (27), M. Moldovan (5), Goleac (24), Simionaș (23), Amarandei (25), Hanceriuc (20), Costaș (14), Colaru (1), Ciobanu (4), Toacă (5), Clobotaru (3).

POLITEHNICA TIMIȘOARA (antrenori : **I. Ionescu** și **N. Godeanu**) : Gaboras (35), Popa (30), Arnăut (30), Maier (30), Petrovici (11), Mihalcic (13), Schiopu (28), Dima (7), Bojin (30), Regep (12), Dașcu (29), Gherga (14), Covalcic (28), Mehedințu (23), Floares (21), Fülöp (7), Hajas (3), Barbuți (4), Surdan (13), Bungău (11), Rimneamțu (2), Catona I (10), M. Roșu (1).

Mircea TUDORAN

PRIMELE REZULTATE DIN „CUPA DE VARĂ"

Duminică s-a dat startul într-o nouă ediție a competiției dotate cu **„Cupa de vară".**

În prima etapă, s-au înregistrat următoarele rezultate : Dunărea Roman — Avîntul Frasin 3—0, Minerul Gura Humorului — Foresta Fălticeni 0—1 ; Străduința Suceava — Victoria Roman 1—0, I.R.A. Cîmpina — Carpați Sinaia 1—1, Prahova Ploiești — Petrolistul Boldești 2—1, Victoria Florești — Poiana Cîmpina 1—1, Dinamo Obor — Electronica București 2—2, Laromet Buc. — Sirena Buc. 6—1, Oltuz Tg. Ocna — Locomotiva Adjud 3—1, Textila Buhuși — Trotușul Gh. Gheorghiu-Dej 2—2, Cimentul Medgidia — Electrica Constanța 2—2, Portul Constanța — I.M.U. Medgidia 1—0, Marina Mangalia — Granitul Babadag 2—2, Electromotor Timișoara — Gloria Arad 1—2, Vagonul Arad — U. M. Timișoara 0—0, Unirea Tomnatic — Furnirul Deta 0—0, Carpați Brașov — Chimia Victoria 5—2, C.F.R. Roșiori — Chimia Găești 2—3, Dacia Pitești — Oltul Slatina 1—0, Petrolul Videle — Unirea Drăgășani 4—1.

Duminică 15 iulie se vor disputa jocurile celei de a doua etape.

REPREZENTATIVA FEMININĂ DE VOLEI

(Urmare din pag. 1)

— V-ați orientat pentru a le înlocui pe cele ce nu vor face deplasarea la Lodz ?

— Am apelat la serviciile voleibalistelor Maria Matei, Constanța Dinculiță și Doina Botezan, ultima prezentă și la Timișoara, dar fără a figura pe lista obligatorie de 12, astfel că o putem considera ca nouă „achiziție".

— Așadar componența actuală a lotului este...

— Eugenia Rebac, Mariana Popescu—Ionescu, Constanța Bălășoiu, Venera Zaharescu—Hoffman, Gabriela Popa, Victoria Caranda — care alcătuiesc sextetul de bază și cărora li se adaugă sportivele menționate mai înainte. Desigur, pentru viitoarele confruntări nu vor lipsi voleibalistele rămase acasă. Pregătirea ne-am orientat-o spre realizarea unei echipe omogene și pe menținerea calităților fizice.

★

Cu prilejul turneului de la Lodz, va avea loc și tragerea la sorți pentru „Cupa campionilor europeni" și „Cupa Cupelor", la care vom fi reprezentați de echipele **Dinamo** și **Steaua**, la masculin, **Rapid** și **Dinamo**, la feminin. Ca și la edițiile precedente ale acestor prestigioase competiții internaționale, rezervate celor mai bune echipe de club din Europa, și acum se așteaptă o participare numeroasă, drumul spre mult invidiatele trofee nefiind ușor pentru nici una dintre formații. Sperăm, însă, ca reprezentantele noastre să aibă o comportare bună, care să le permită să se afle printre protagonistele disputelor.

ÎNCEPÎND DE AZI, LA RM. VÎLCEA

O COMPETIȚIE INTERNAȚIONALĂ DE VOLEI PENTRU JUNIORI

Începînd de azi, timp de patru zile la **Rm. Vîlcea** se va desfășura un atractiv turneu internațional de volei, rezervat echipelor masculine de juniori, la care participă reprezentativele **Bulgariei, Cehoslovaciei, Olandei, Ungariei și României** (cu două echipe), dotat cu **„Trofeul Vîlcea".** Această competiție este deosebit de importantă pentru toate formațiile participante, deoarece, nu peste multă vreme, ele se vor prezenta la startul campionatelor europene, ce vor avea loc în Olanda, la care se adaugă, pentru voleibaliștii noștri, și întrecerile din cadrul Jocurilor balcanice, programate între **17** și **22 iulie**, la Atena.

Organizatorii au luat toate măsurile pentru ca disputele să se desfășoare în cele mai bune condiții, astfel că publicul vîlcean este așteptat în număr mare la **terenurile de la Complexul sportiv „1 Mai"**, în fiecare zi, **de la ora 16,30.**

Programul competițional este următorul : **marți, 10 iulie :** România I — Cehoslovacia, România II — Olanda ; **miercuri, 11 iulie :** Cehoslovacia — Ungaria, Bulgaria — Olanda ; **joi, 12 iulie :** Ungaria — România I, Bulgaria — România II ; **vineri, 13 iulie :** finalele.

★

Deoarece, în afara echipei feminine a **Ungariei**, la **Piatra Neamț** nu s-au prezentat și celelalte formații oaspete, **„Trofeul Neamț"** pentru juniori nu mai poate avea loc. Iubitorii voleiului din localitate vor putea să asiste, totuși, la partidele pe care reprezentativele de junioare și de tineret ale țării noastre le vor susține în compania sportivelor maghiare.

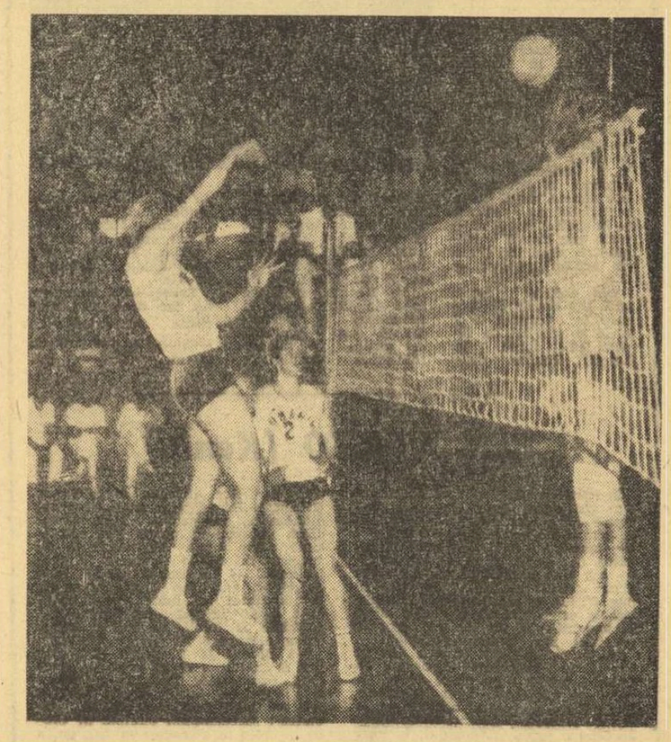

La Balcaniada de la Timișoara, Constanța Bălășoiu (în acțiune) și Mariana Popescu-Ionescu (nr. 2) s-au numărat printre cele mai bune voleibaliste ale sextetului nostru reprezentativ. Să sperăm că ele vor avea aceeași comportare și cu prilejul turneului de la Lodz.

Foto : Dan ȚĂRAN-Timișoara

Agenda ACTIVITĂȚII SPORTIVE DE MASĂ

Urmare din pag. 1)

galiceanu) — dată numai cîtiva dintre tinerii care s-au dovedit a fi — în probele respective — dotați cu deosebite calități, obținînd rezultate promițătoare.

NOI TERENURI DE SPORT

Primind un sprijin substanțial din partea conducerii I.C.M.J. Brăila (director, **Alex. Popescu — Craiova**), asociația sportivă Constructorul a dat recent în folosință două terenuri de tenis, cu o tribună mobilă de circa 500 de locuri. Vestea apariției cochetului complex de tenis a bucurat nespus pe numeroșii iubitori ai acestui sport, în special fete și băieți de vîrsta școlară, care doresc să pătrundă în... tainele jocului cu racheta. Prima serie, alcătuită din 30 de copii, a început lecțiile, sub îndrumarea instructorului **Niculae Mircea**, fost jucător de categoria I.

VEȘTI DIN FETEȘTI

● Campionatele de casă la fotbal, popice și tenis de masă au intrat în tradiția asociației ceferiștilor din Fetești. Întrecerile din acest an s-au bucurat de o participare sporită față de edițiile anterioare, primele locuri în clasamente fiind cucerite de echipele Depoului de locomotive la fotbal și popice și electromecanicul Gh. Jorăscu la tenis de masă.

● Elevii din localitate și-au stabilit tabăra de vacanță la Pădurea Roșu, aflată la circa 12 km de oraș. Împărțiți în serii de cîte 20 de copii (fiecare petrecînd cîte 10 zile în tabăra aflată pe malul Dunării, la brațul Borcea), elevii participă la diverse activități cultural-sportive. În domeniul educației fizice, participanții la tabără învață să înoate, joacă volei, baschet și tenis de cîmp pe terenurile amenajate pe iarbă. De asemenea, Casa pionierilor a pus la dispoziția școlarilor 10 biciclete, iar amatorii de drumeție fac zilnic excursii în jurul brațului Borcea. Acțiunile sportive sînt conduse de profesorul de educație fizică, **Valente Guef.**

PARC DE AGREMENT LÎNGĂ BUCUREȘTI

Consiliul popular al orașului Slobozia amenajează în pădurea de la bariera București un parc de agrement pentru oamenii de diverse vîrste și profesii. În proiect figurează spații de joacă pentru copii, un lac de pescuit, cabana-restaurant și diverse instalații sportive. Inițiativa a luat-o C.J.E.F.S.-Ialomița. Cu ajutorul unor asociații sportive din localitate, a fost trasată pista de popice, montați stîlpii de pe terenul de volei, urmînd ca, în curînd, să fie date spre folosință două terenuri de tenis de cîmp, unul de handbal, un portic de gimnastică și un poligon redus de tir.

LA „OLTUL" SF. GHEORGHE

(Urmare din pag. 1)

re, fetele vor să practice sportul, indiferent dacă joacă la „Oltul" sau la „Voința".

...Era trecut de ora prînzului cînd, între două schimburi, am stat de vorbă cu cîteva tinere muncitoare. S-au plîns că în timp ce băieții pot juca popice, tenis de cîmp și de masă, ele sînt neglijate, acuzînd de indiferență consiliul asociației. Într-adevăr, dacă ar exista mai mult interes în problema angrenării elementului feminin în practicarea exercițiului fizic, s-ar găsi soluții pentru desfășurarea unui program competițional ritmic și atractiv. Punînd la punct (pentru că nu este corespunzător întreținută) baza sportivă de care dispune, asociația „Oltul" ar avea unde să organizeze concursuri populare în aer liber. **Dar lipsește inițiativa și, ca atare, activitatea sportivă rezervată fetelor se rezumă doar la... o echipă de fotbal și, din cînd în cînd, la reuniuni atletice.** Deci, doar la două sporturi dintr-o sumedenie de posibilități de a mobiliza fetele amatoare de mișcare, la startul unor întreceri recreative, care să le reconforteze după orele de muncă. Acest lucru trebuie să-l înțeleagă și comitetul U.T.C. ca și ceilalți factori cu atribuțiuni în viața sportivă a acestei fabrici.

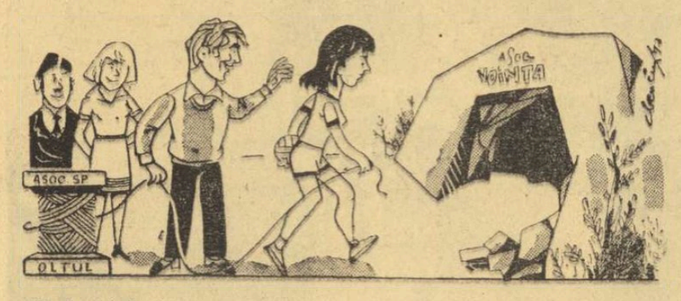

Firul Ariadnei... Desen de Al. CLENCIU

ROMÂNIAFILM prezintă la cinematograful „PATRIA"
o producție a „Casei de filme nr. 4"

CONSPIRAȚIA

film realizat în Studiourile Centrului de Producție Cinematografică „București"

scenariul : Titus Popovici, Petre Sălcudeanu

regia : Manole Marcus

imaginea : Nicu Stan

muzica : George Grigoriu

decoruri : arh. Aurelian Ionescu

costume : Lidia Luludis

cu : Fory Eterle, Ilarion Ciobanu, Maria Clara-Sebök, Victor Rebenciuc, Silviu Stănculescu, Ernest Maftei, Zephi Alșek, Virgil Mogoș, Constantin Dinulescu, Manu Nedelanu, Lazăr Vrabie

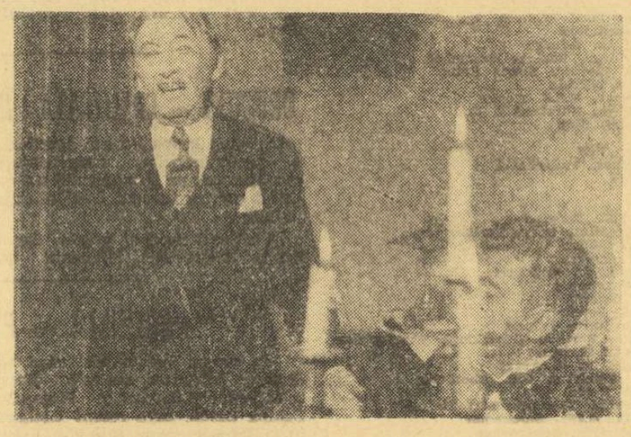

În completare filmul documentar „PORUMBEII ȘI FANFARA"

Jean Petrovici, o producție a studioului „Alexandru Sahia"

ÎN ATENȚIA PARTICIPANȚILOR LA PRONOSPORT

Meciul III Unirea Tricolor — Voința București din programul concursului Pronosport de duminică 8 iulie 1973, nedispunîndu-se, a fost anulat, toate variantele primind pronostic exact la acest meci.

● Tragerea Pronoexpres de mîine, va fi televizată direct din Studioul de Televiziune cu începere de la ora 18.05. Astăzi este ULTIMA ZI în care vă mai puteți procura biletele.

● Tot mai numeroși sînt participanții din mediul rural care obțin marile cîștiguri la Loz în Plic. Publicăm mai jos cîtiva dintre cei mai recenți cîștigători de autoturisme și bani : Iancu Maria comuna Breaza județul Prahova — autoturism DACIA 1300 ; Mitea Maftei comuna Presaca județul Sibiu — autoturism DACIA 1300 ; Niculaie A. Vasile — Govora Băi județul Vîlcea — autoturism DACIA 1300 ; Opet Elena — Cîmpeni județul Alba — 20.000 lei ; Țicu I. Ion — Aninoasa sat Valea Siliștii județul Argeș — 20.000 lei ; Spiru Marioara — Lunca Calniculuí județul Brașov — 20.000 lei ; Ceapă Ion — Runcu sat Brebu județul Dîmbovița — 20.000 lei ; Panfil Vasile — Smîrdan județul Galați — 20.000 lei ; Damian Visalon — Vulcan județul Hunedoara — 20.000 lei ;

PREMIILE TRAGERII PRONOEXPRES DIN 4 IULIE 1973

EXTRAGEREA I : Cat. 1 : 1 variantă 10% a 100.000 lei ; cat. 2 : 1,10 a 58.817 lei ; cat. 3 : 12,50 a 5.176 lei ; cat. 4 : 39,25 a 1.648 lei ; cat. 5 : 132,30 a 489 lei ; cat. 6 : 4166,50 a 40 lei.

REPORT CATEGORIA 1 : 379.730 lei.

EXTRAGEREA a II-a : Cat. A : 1 variantă 10% a 100.000 lei ; cat. B : 11,95 a 6.813 lei ; cat. C : 29,10 a 2.798 lei ; cat. D : 1733,65 a 60 lei ; cat. E : 104,35 a 200 lei ; cat. F : 2485,50 a 40 lei.

REPORT CATEGORIA A : 106.633 lei.

Cele două premii de 100.000 lei jucate 10% au fost obținute de NICOLAE FLORIN din București și PAVLOV LIDIA din București, iar premiul de 58.817 lei a fost obținut de BUȘU DUMITRU din Constanța.

Rubrică redactată de LOTO-PRONOSPORT

sportul în lume

„Internaționalele" de tir ale Bulgariei

Mariana Feodot învingătoare la proba de armă standard

Pe două poligoane din Sofia se desfășoară cea de a IV-a ediție a Campionatelor internaționale de tir ale Bulgariei, la care participă trăgători din **R.S.S. Bielorusă, Cehoslovacia, Grecia, R. D. Germană, România** și **Bulgaria.** În prima zi a întrecerilor, românca **Mariana Feodot** a obținut un frumos succes, devenind campioana internațională a Bulgariei la proba de armă standard 60 focuri culcat. Ea a obținut 594 p, ceea ce reprezintă o cifră de valoare internațională și depășește cu 3 puncte recordul competiției. Pe locurile următoare s-au clasat: 2. Mladenka Jivkova (Bulgaria) — 591 p, 3. Anka Pelova (Bulgaria) 590 p, 4. Libusza Szebelova (Cehoslovacia) 590 p, 5. Valeria Pohlova (Cehoslovacia) 590 p, 6. Magda Borcea (România) 590 p.

Punctajul realizat de Mariana Feodot, care face parte din secția de tir a clubului Dinamo București, depășește recordul balcanic (593 p) și este cel mai bun rezultat obținut de sportiva noastră într-un concurs peste hotare.

Proba masculină de pistol liber a revenit cunoscutului trăgător **Harald Vollmar,** din R. D. Germană, care la 60 focuri (distanța 50 m) a totalizat 569 p — un rezultat foarte valoros, care întrece cu 10 p (!) vechiul record al campionatelor internaționale ale Bulgariei. Urmează în clasament bulgarul Denev cu 561 p și grecul Kotronis cu 560 p.

Azi, în ultima zi a competiției, se dispută proba de armă liberă calibru redus, la care participă și **Nicolae Rotaru,** medaliat cu bronz la J.O. de la München.

CAMPIONATELE MONDIALE DE SCRIMĂ

(Urmare din pag. 1)

flanc. **Bartoș,** după ce pierduse cu 2—4 la **G. Gorohova** (altă fostă campioană mondială care a ieșit din cursă), s-a accidentat în asaltul cu maghiara **Marosi.** Căzînd de pe planșă ea s-a lovit, iar cînd a reluat lupta, a acționat cu reținere.

Ana Pascu, în schimb, după un neașteptat eșec (2—4) la **Picard** (Franța), a avut o puternică revenire luptînd foarte sigură pe lamă și a cîștigat cu 4—2 asalturile cu **Rejtö** (Ungaria) și **Derjinskaia** (U.R.S.S.) În semifinale, ea a pierdut primul asalt cu 2—4 în fața maghiarei **Schwarzenberger** dar nu s-a descurajat și realizează două victorii fulgerătoare: 4—0 cu **Burocikina** (U.R.S.S.) în 29 secunde și tot 4—0 cu **Bethmann** (R.F.G.) în 34 secunde. Alături de ea s-au mai calificat în finală: **Schwarzenberger** și **Rejtö, Nikonova** (U.R.S.S.), **Kircheis** (R.F.G.) și marea surpriză a probei, **Racova** (Cehoslovacia).

Iuni dimineață a fost rîndul spadasinilor să înceapă întrecerea pentru titlul mondial individual. Și ca în atîtea alte ocazii, ei dețin recordul de participare cu 115 concurenți împărțiți în 7 serii de cîte 7 și 11 de cîte 6 trăgători, urmînd a se califica mai departe primii 4. Sportivii noștri au luat, în general, un start bun, reușind cu toții să se califice în turul II. Cel mai eficace s-a dovedit **Anton Pongrați** care a obținut 4 victorii: 5—0 cu **Manelli** (Luxemburg), 5—1 cu **Peter** (RFG), 5—2 cu **Campomanes** (Spania) și 5—3 cu **Mörch** (Norvegia). Tot cu 4 victorii a promovat în 16-imi de finală și **Constantin Bărăgan.** El a realizat un scor identic (5—2) cu **Pouranen** (Finlanda), **Bourne** (Anglia) și **Lemoigne** (Franța), iar în al patrulea asalt cîștigat, contra campionului mondial de tineret, italianul **G. Mocchi,** spadasinul nostru a primit o tușă mai mult (5—3).

Cellalți trei reprezentanți ai țării noastre — **Constantin Duțu, Alexandru Istrate** și **Paul Szabo** — au obținut calificarea cu cîte 3 victorii. Astfel, **Duțu** a dispus de **Picot** (Franța) cu 5—1, de **Niclaba** (Polonia) cu 5—3 și cu același scor de canadianul **Tatralyay. Szabo** a întîlnit o rezistență mai activă în fața austriacului **Wesely** (5—3), iar în celelalte asalturi a întrecut cu 5—2 pe **Rodriguez** (Spania) și **Nakajima** (Japonia). În sfîrșit, **Al. Istrate** a realizat 5—2 cu **Damas** (Spania), și **Bretholz** (Elveția) și 5—3 cu **Münster** (Danemarca).

Turul II al întrecerii spadasinilor a efectuat o severă triere a sportivilor noștri. Din cei cinci numai **Pongrați** și-a cîștigat dreptul de a lupta în optimi de finală. El a obținut 2 v (5—2 cu italianul **Pezza** și 5—4 cu polonezul **Wiech**) și datorită faptului că a avut două înfrîngeri la limită și-a asigurat un coeficient bun promovînd în turul III. O situație aparte a avut **Al. Istrate.** El a cîștigat un asalt, cu japonezul **Araki** (5—2), a făcut o dublă-înfrîngere și a suferit trei eșecuri. Dar unul din aceste eșecuri putea fi foarte bine victoria sa, ceea ce i-ar fi adus calificarea. În fața lui **Schiel** (Luxemburg) el a condus cu 3—1, cu 4—3, dar adoptînd o atitudine pasivă pierde asaltul cu 4—5. Cam tot așa s-au petrecut lucrurile cu **P. Szabo.** El a avut 2 v, ambele cu 5—3, la **Mörch** și **Bourne.** Întîlnindu-l apoi pe **Jeanne** (Franța), Szabo a condus cu 3—0, după care a trecut într-o defensivă nejustificată și a primit 5 tușe la rînd: 3—5. **Duțu** a realizat și el două victorii — 5—3 cu **Kemnitz** (Danemarca) și 5—4 cu **Jurga** (Cehoslovacia) dar a pierdut celelalte asalturi cu 1—5. Cît despre **Bărăgan,** el n-a mai repetat comportarea din primul tur și n-a mai reușit decît o victorie, asupra lui **Makler** (S.U.A.) cu 5—4.

Șahiștii Ungariei conduc în campionatul european

LONDRA, 9 (Agerpres). — După trei runde, în turneul final al campionatului european de șah pe echipe, conduce selecționata Ungariei cu 14½ puncte (2), urmată de U.R.S.S. 13 puncte (5), Iugoslavia 13 puncte (3), Polonia 11 puncte (3), R.F. Germania 9 puncte (3), România 8 puncte (4), Anglia 8 puncte (3), Elveția 7½ puncte (3).

Iată rezultatele întîlnirilor din runda a 3-a: Iugoslavia — România 3—2 (3): Gheorghiu — Gligorici ½—½; Ciocîltea — Ivkov ½—½; Ghițescu — Liubojevici 0—1; Mititelu — Planinci ½—½; Stoica — Minininci ½—½; Ungaria — R.F. Germania 5½—½ (2); U.R.S.S. — Polonia 3—2 (3); Elveția — Anglia 3½—2½ (2).

În meciul din runda a doua, dintre echipele U.R.S.S. și României, au fost continuate partidele întrerupte: Gheorghiu a pierdut la Spasski, Karpov a cîștigat la Ghizdavu, iar Ciocîltea a remizat cu Petrosian.

Scorul final este astfel 4½—2½ în favoarea șahiștilor sovietici, o partidă fiind întreruptă pentru a doua oară.

FIȘIER

RENATE STECHER (R.D. Germană)

S-a născut la 12 mai 1950 la Suplitz: 1,70 m, 69 kg. Căsătorită, studentă în educație fizică. Antrenor — Horst Dieter (Halle). Evoluția rezultatelor: la 100 m 1964 — 12,7; 1965 — 12,2; 1966 — 12,0; 1967 — 11,8; 1968 — 11,6; 1969 — 11,5; 1970 — 11,0; 1971 — 11.0; 1972 — 11,0; 1973 — 10,9. Palmares: campioană olimpică la 100 și 200 m, campioană europeană la 100 și 200 m în 1972 la Helsinki; recordmană mondială la 100 m — 10,9 — și corecordmană mondială la 200 m — 22,4.

De trei ani, Renate Stecher domină cu autoritate sprintul mondial feminin. Să luăm doar ultimele mari competiții desfășurate în acest interval — Olimpiada și campionatele europene de la Helsinki — și ne vom convinge de acest lucru, căci Renate a cîștigat 4 curse din 4 posibile. Și totuși, supremația atletei din R. D. Germană, atît de evidentă în confruntările directe, nu-și găsea materializarea cifrică — în special la 100 m — unde alte cîteva alergătoare erau creditate cu același rezultat — 11,0.

Din această cauză acei 10,9 reușit de Renate la Ostrava la 7 iunie și reeditat la finele lui iunie, la Leipzig, trebuie considerat ca o departajare logică. Pentru toată lumea era clar că o singură sprinteră poate depăși bariera celor 11 secunde în proba de 100 m. De fapt, Renate realizase încă de anul trecut, la München, o performanță care egalează cel puțin, în valoare intrinsecă rezultatele de 10,9 din acest sezon, atunci cînd a cîștigat, cu vînt potrivnic — și cu cronometraj electric... — una din semifinalele olimpice în 11,07.

Recentele rezultate nu fac decît să-i confirme renumele de „regină" a alergării de viteză...

BEN JIPCHO (Kenia)

În sfîrșit a căzut și recordul mondial considerat drept cel mai slab dintre toate performanțele supreme în cele 38 de probe ale atletismului! De aproape doi ani toată lumea părea de acord că zilele „graniței" de 8.20 sînt numărate, că diferența dintre recordul mondial la 3 000 m plat (7:35,6) și cel din proba de obstacole este mult prea mare, că o performanță în jur de 8:15 este la îndemîna mai multor specialiști.

Și, totuși, anii 1971 și 1972, atît de bogați în recorduri valoroase în celelalte probe, n-au putut aduce, în proba de obstacole, decît îmbunătățiri minore, recordul oprindu-se la 8:20,8. Această distanță devenise aproape o probă a nimănui, în care „specialiștii" apăreau și dispăreau peste noapte, fără a lăsa urme pe tabelele recordurilor. Afirmația este susținută de faptul că Kipchoge Keino a putut deveni campion olimpic în proba de obstacole la a 3-a sau a 4-a sa cursă pe această distanță!

La începutul acestui an, în cadrul Jocurilor Africane de la Lagos (Nigeria), Ben Jipcho egala recordul mondial al suedezului Anders Gaerdrud, confirmînd parcă inaccesibilitatea celor 8:20! Eliberat însă de spectrul lui Keino — trecut la profesionism — în umbra căruia trăia de cîțiva ani, Ben Jipcho reușește la jumătatea lui iunie 8:19,8, devenind astfel primul atlet kenian recordman al lumii, pentru ca într-o cursă ulterioară să alerge 8:14,0!!

S-a născut la 1 martie 1943. Are 1,80 m înălțime, 71 kg greutate. Evoluția rezultatelor la 3 000 m obstacole: 1971 — 8:29,8; 1972 — 8:24,2; 1973 — 8:14,0 (record mondial). Palmares: vicecampion olimpic în proba de 3 000 m obstacole la J.O. de la München.

Avînd o bună valoare în alergările pe plat — sub 13:30 la 5 000 m — Jipcho mai poate însă progresa, în ciuda celor 30 de ani, punctul său slab — tehnica de trecere a obstacolelor — fiind lucrul cel mai ușor de îmbunătățit.

OCANA — LIDER AUTORITAR ÎN „TURUL FRANȚEI"

Turul ciclist al Franței a continuat ieri cu etapa a 8-a (Meribel les Allues — Les Orres) care a măsurat 237,5 km. Încă înainte de start francezul Guimard a abandonat. Etapa care a cuprins escaladarea a trei piscuri, s-a încheiat cu victoria categorică a lui **Ocana (Spania)** în 7h 55,47, urmat de compatriotul său **Fuente** la 58 secunde. Fostul lider Van Springel a sosit la 23 de minute după Ocana! În clasamentul general conduce **Ocana** urmat la 9 minute de **Fuente** și la 10 minute de **Thevenet** (Franța).

ANCHETĂ INTERNAȚIONALĂ ÎN TENIS

WIMBLEDON '73 LA CĂDEREA CORTINEI

Am stat împreună la masa presei, timp de 11 zile. Ne-am întîlnit mereu în sala telefoanelor sau în cea rezervată scrisului. S-au întîlnit, de fapt, oameni de pe mai multe continente. Au schimbat păreri. Au făcut pronosticuri. S-au bucurat. Au greșit. Pentru astăzi, ne-am gîndit că ar fi interesant să citățm cîteva opinii, din lunga conversație la care m-am supus de bună voie, premeditînd la ceea ce ar putea primi acum titlul de „Anchetă internațională" în lumea tenisului.

În acest dialog repetat, am pus patru întrebări. Iată-le:

1. Cum definiți Wimbledonul din acest an?
2. Ce părere aveți despre Ilie Năstase 1973?
3. Ce ne puteți spune despre Jan Kodes, învingătorul ediției actuale?
4. Cum vedeți viitorul tenisului?

Și acum, iată răspunsurile:

JUDITH ELIAN
„L'Equipe"-Paris:

1 Am admirație pentru faptul englezii și-au apărat Wimbledonul, așa cum au apărat și Insulele lor în cel de-al doilea război mondial. În același timp, aceasta demonstrează încă o dată că lumea engleză va rămîne veșnic o **Insulă...**

2 Năstase '73 este în vizibil progres față de Năstase '72. Cred, însă, că el nu știe încă să-și conducă, așa cum se cuvine, marea sa carieră de campion.

3 Singura calitate, din acelea ale marilor ași ai rachetei — pe care o demonstrează Kodes — este concentrarea în momentele importante ale luptei în teren, cînd reușește să se autodepășească. Este, de altfel, singura calitate care-i lipsește, tocmai, lui Năstase.

4 Tenisul va avea, probabil, viitorul golfului, sport în care Asociația jucătorilor își conduce singură destinele.

CYRIL SUK
„Ceskoslovensky sport"-Praga:

1 Sînt pentru întîia oară la Wimbledon. Mărturisesc că este, într-adevăr, un foarte mare turneu.

2-3 Dacă Năstase s-ar fi concentrat, cît de cît, în meciul cu Mayer, soarta întregului turneu ar fi putut să fie cu totul alta. Victoria lui Kodes la Wimbledon este o mare binefacere pentru sportul cehoslovac.

4 Sper ca bunele relații dintre Federația internațională de tenis (F.I.L.T.) și Asociația tenismenilor profesioniști (A.T.P.) să fie restabilite, pentru a duce la rezultate favorabile dezvoltării tenisului mondial.

Două jucătoare care au încîntat privirile spectatorilor: Billie Jean King (dreapta), triplă campioană, alături de învinsa sa în finala de simplu, Chris Evert, totuși lideră detașată în Marele Premiu F.I.L.T.

Ca totdeauna înconjurat de admirația suporterilor, Ilie Năstase părăsește victorios terenul finalei de dublu, la Wimbledon.

DAVID GRAY
„Guardian"-Manchester:

1 Un Wimbledon inedit, în care am văzut jucători ce... nu i-am mai văzut. Cei pe care-i mai văzusem, au reacționat în mod bizar. Nu pot să-mi dau seama dacă toți așii erau prezenți în luptă, care ar fi fost poziția în tablou, a unor oameni ca Borg, Mayer sau chiar Roger Taylor. Pînă acum nu l-am prea văzut pe campionul englez în situație de favorit. Toate acestea, la un loc, au schimbat total jocul șanselor în întrecere.

2 Năstase a jucat prea mult și a cîștigat prea mult **înainte** de Wimbledon. A fost într-o perioadă de vîrf la Roma și n-a mai putut să-și mențină acest maximum de formă de-a lungul Wimbledonului, care este un turneu foarte dur și-n care **este foarte greu să joci frumos tot timpul.**

3 Kodes n-ar fi cîștigat Wimbledonul dacă, să zicem, 12 jucători absenți ar fi participat. A știut să profite, însă, în mod exemplar de absența lor și aceasta este un merit caracteristic pentru jucătorul cehoslovac.

4 În curînd o să se clarifice totul. Prevăd că tenisul se va diviza. Federația internațională se va ocupa, în principal, de problemele generale ale tenisului, de milioanele de amatori ale acestui sport. Un alt organism va organiza marile turnee. Și aceasta trebuie să se întîmple cît mai curînd. Copilașul care se joacă cu racheta în parc este o ființă foarte diferită de un Stan Smith sau Ilie Năstase.

VAD DEZSO
„Nepsport"-Budapesta:

1 Wimbledon rămîne Wimbledon! Recordul de spectatori demonstrează că marii absenți, în fond, **n-au lipsit** chiar atît de mult. Mi-am putut da seama că există amatori de mare clasă, la fel de buni ca și acești mari profesioniști obosiți.

2 Joacă un tenis extraordinar. Personal, însă, mă decepționează pentru a doua oară. Prima dată a fost la finala „Cupei Davis", la București. Îmi pare foarte rău că acest mare jucător nu se preocupă exclusiv de joc, în timpul partidelor sale.

3 A demonstrat tuturor că prin tenacitate și finalitate se pot suplini, în anumite condiții, toate celelalte calități necesare pentru un campion la Wimbledon. Am scris, în cronica finalei, că Jan Kodes n-a jucat strălucit, dar a trimis peste fileu tot ce trebuia trimis.

4 Viitorul tenisului depinde de mai multe lucruri. În primul rînd, trebuie să se știe dacă F.I.L.T. se va lăsa condusă de oamenii care sînt direct interesați în organizarea de turnee, sau menirea sa este de a se ocupa, în principal, de activitățile care reunesc milioane de iubitori ai tenisului.

GIANNI CLERICI
„Il Giorno"-Milano:

1 Wimbledonul este un turneu atît de mare, încît se poate dispensa de jucători...

2 Are, din păcate, prea mult talent.

3 Mă impresionează chiar mai puțin decît Billie Jean King..

4 Viitorul tenisului depinde de viitorii săi oameni.

Ioan CHIRILĂ

Londra, iulie

WIMBLEDONUL S-A APROPIAT DE RECORDUL SĂU DE SPECTATORI

LONDRA, 9 — Cel de al 87-lea turneu de tenis de la Wimbledon a cunoscut anul acesta (în ciuda boicotului jucătorilor din gruparea ATP) un mare succes de public. Timp de două săptămîni au asistat la întreceri 298 660 de spectatori, cifră depășită doar în anul 1967, cînd au fost înregistrați 300 000 de spectatori.

Totodată, se anunță că Federația internațională de tenis (FILT) a respins propunerea făcută de directorul executiv al ATP, **Jack Kramer,** privind crearea unui Comitet special din care să facă parte reprezentanți ai FILT, ai ATP și ai comitetelor de organizare a turneelor de la Wimbledon, Roland Garros și Fores Hills. Federația internațională va examina, probabil, din nou această propunere, cu prilejul adunării sale generale, care va avea loc la 11 iulie la Varșovia.

TELEX ● TELEX ● TELEX ● TELEX

Concursul de tenis de masă „Tinerele speranțe" desfășurată la Varna, reunind sportivi din Cehoslovacia, România, Iugoslavia, Ungaria și Bulgaria, a revenit, la proba feminină, jucătoarei Palatinus (Iugoslavia) urmată de Smidlova (Cehoslovacia) și de romînca Lidia Ilie. La băieți, pe primul loc s-a clasat iugoslavul Subotin.

■

Meciul de atletism Franța — Polonia, desfășurat la Paris, s-a încheiat cu victoria oaspeților: 229—200 la masculin și 82—53 la feminin. Iată cîteva rezultate din ziua a doua: 100 m — Nowosz (P) 10,4; triplusalt — Joachimowski (P) 16,65 m; 3 000 m obst. — Buccheit (F) 8:28,2; 800 m — Philippe (F) 1:47,2; prăjină — Kozakiewicz (P) — 5,20 m; greutate — Brouzet (F) 19,65 m; înălțime feminin — Wartel (F) 1,84 m (record național); 100 m — Szewinska (P) 11,3; suliță — Gryziecka (P) 59,62 m.

■

Turneul de polo pentru juniori de la Budapesta a luat sfîrșit cu victoria reprezentativei Spaniei (neînvinsă în competiție) care a totalizat 10 puncte, fiind urmată de Ungaria 8 p, R.F.G. 6 p, Olanda 4 p, Suedia 2 p, Anglia 0 p.

■

Dubla întîlnire atletică Bulgaria — R.D. Germană desfășurată la Sofia a revenit oaspeților cu 129,5—71,5 la masculin și 86—49 la feminin. Cîteva rezultate: 200 m — Bombach (R.D.G.) 20,9, disc — Pachale (R.D.G.) 63,40 m; ciocan — Telner (R.D.G.) 72,74 m. La feminin: 200 m — Kandar (R.D.G.) 22,9; înălțime — Kirst (R.D.G.) 1,86 m; disc — Stoeva (B) 61,98 m; 800 m — Pelitz (R.D.G.) 1:59,9; 100 m — Erhardt (R.D.G.) 12,9.

fotbal meridiane

Mîine la Zürich

TRAGEREA LA SORȚI ÎN CUPELE EUROPENE

Mîine, 11 iulie, în holul hotelului „Atlantis" din Zürich este programată tragerea la sorți în Cupele europene, eveniment care marchează în fiecare an, începutul noului sezon internațional al echipelor de club de pe continent.

Pe listele de înscrieri figurează 33 de echipe în Cupa campionilor, 30 în Cupa Cupelor și 64 în Cupa U.E.F.A.

În C.C.E. sînt prezente echipe cu vechi state de servicii, formații cu renume, care nu au lipsit de pe listele laureatelor, ultimelor ediții ale cupelor europene: **Ajax Amsterdam, F.C. Liverpool, Benfica Lisabona, Steaua roșie Belgrad, Juventus Torino, Bayern München, Celtic Glasgow, Atletico Madrid** ș.a. Cine dintre aceștia ar putea fi adversara dinamoviștilor bucureșteni?

În Cupa cupelor, reprezentanta țării noastre, **Chimia Rîmnicu Vîlcea,** așteaptă, desigur, cu „sufletul la gură" desemnarea primului ei adversar. Care va fi acesta? Ca și în C.C.E., și în Cupa cupelor, sînt numeroase formații cu un mare prestigiu în fotbalul continental. Să enumerăm doar cîteva: **Milan** (deținătoarea trofeului), **Borussia Mönchengladbach, Anderlecht, Atletico Bilbao, Dinamo Zagreb, Glasgow Rangers, F.C. Magdeberg, Sporting Lisabona, Legia Varșovia, Vasas Budapesta, Torpedo Moscova!**

În fine, Cupa U.E.F.A., „Competiție a vicecampionilor", reunește de asemenea formații de prestigiu: **Real Madrid, Internazionale, Feyenoord, Leeds United** ca să nu amintim decît pe unele, care ar putea fi adversare ale reprezentativelor țării noastre, Universitatea Craiova și F.C. Argeș.

Iată de altfel, tabloul complet al participantelor în cele trei cupe:

ȚARA	C.C.E.	„CUPA CUPELOR"	„CUPA U.E.F.A."
ALBANIA:	Dinamo Tirana	Partizan Tirana	—
ANGLIA:	F. C. Liverpool	Sunderland	Tottenham, Leeds United, Ipswich, Wolverhampton
AUSTRIA:	Wacker Innsbruck	Rapid Viena	Grazer A. C., Admira
BELGIA:	F. C. Bruges	Anderlecht	Standard Liège, Racing, Beerschot
BULGARIA:	T.S.K.A. Sofia	Beroe	Lokomotiv Plovdiv, Slavia Sofia
CIPRU:	Hapoeel Nicosia	Larnax	Olympiakos Nicosia
CEHOSLOVACIA:	Spartak Trnava	Ostrava	Tatran Prešov, V.S.S. Kosice
DANEMARCA:	Vejle	Randers Freja	03 Copenhaga, Naestved I. F.
ELVEȚIA:	F. C. Basel	F. C. Zürich	Grasshoppers, Sion
FINLANDA:	T.P.S. Turku	Reipas Lahti	Mikkelin
FRANȚA:	Nantes	Lyon	Marseilles, Nice
GRECIA:	Olympiakos Pireu	P.A.O.K.	Panathinaikos, Panachaiki
IRLANDA:	Waterford	Cork Hibernians	Finn Harps
IRLANDA DE NORD:	Crusaders	Glentoran	Ards
ISLANDA:	Fram Reykjavik	Vastmanujär	Keflavik
IUGOSLAVIA:	Steaua roșie	Dinamo Zagreb	Velez, O.F.K. Beograd
ITALIA:	Juventus	Milan	Lazio, Fiorentina, Inter, Torino,
LUXEMBURG:	Jeunesse Esch	Fola Esch	U. S. Luxemburg
MALTA:	Floriana	Gzira Bergen	Sliema Wanderers
NORVEGIA:	Stavanger	—	Fredriskstad, Stromsgodset
OLANDA:	Ajax	N.A.C. Breda	Twente, Feyenoord
POLONIA:	Mielec	Legia	Chorzow, Gwardia
PORTUGALIA:	Benfica	Sporting	Belenenses, Setubal
R. D. GERMANĂ:	Dynamo Drezda	F. C. Magdeburg	Jena, Lokomotive Leipzig
R. F. GERMANIA:	Bayern München	Mönchengladbach	F. C. Köln, Fortuna Düsseldorf, Wuppertaler S.V., VfB Stuttgart
ROMÂNIA:	Dinamo	Chimia Rm. Vilcea	„U" Craiova, F. C. Argeș
SCOȚIA:	Celtic Glasgow	Glasgow Rangers	Hibernian Edinburg, F.C. Aberdeen, Dundee F. C.
SPANIA:	Atletico Madrid	Atletico Bilbao	F.C. Barcelona, Espanol, Real Madrid
SUEDIA:	Atvidaberg	Malmö F. F.	Oesters I.F., A.I.K. Stockholm
TURCIA:	Galatasaray	Ankaracügü	Eskissehirspor, Fenerbahce
ȚARA GALILOR:	—	Cardiff	—
UNGARIA:	Ujpesti Dozsa	Vasas	Honved, Ferencvaros
U.R.S.S.:	Zaria Voroșilovgrad	Torpedo	Dinamo Kiev, Dinamo Tbilisi

Ajax și Juventus vor fi din nou prezente în actuala ediție a C.C.E. În imagine, un aspect din finala C.C.E. desfășurată recent între cele două echipe (1—0 pentru Ajax): atacul torinez, respins de portarul olandezilor, Stuy...

Foto: A.N.P.-Amsterdam

URUGUAY — CALIFICATĂ ÎN TURNEUL FINAL AL C. M.

Cîștigînd grupa I-a sud-americană a preliminariilor campionatului mondial, echipa Uruguayului s-a calificat pentru turneul final al competiției.

În ultimul meci al grupei, disputat la Montevideo, fotbaliștii din Uruguay au învins cu scorul de 4—0 (3—0) formația Ecuadorului. Golurile au fost marcate de Morena (min. 5 și 28), Cubilla (min. 31) și Milar (min. 51). Clasament final:

1. Uruguay	4	2 1 1 6—2 5
2. Columbia	4	1 3 0 3—2 5
3. Ecuador	4	0 2 2 3—3 2

SUEDIA — FINLANDA 1-1!

În orașul suedez Halmstad s-a disputat întîlnirea amicală dintre selecționatele Suediei și Finlandei. Echipa gazdă, care recent cîștigase în fața selecționatei Braziliei, a fost ținută în șah de formația Finlandei, partida încheindu-se la egalitate: 1—1 (1—0). Fotbaliștii suedezi au deschis scorul în minutul 41 prin Yngve Leback, egalarea survenind în primul minut al celei de a doua reprize, cînd Jouko Suomalainen a marcat printr-un șut de la circa 30 m.

Redacția și administrația: București, str. Vasile Conta nr. 16; telefoane: centrala 11.10.05, secția corespondenți 11.51.09, interurban 72 și 286; telex: sportrom buc. 180. Tiparul I. P. „Informația", București 40 363

Bibl... Tîrgu-Mureș

PROLETARI DIN TOATE ȚĂRILE, UNIȚI-VĂ!

Sportul

ZIAR AL CONSILIULUI NAȚIONAL PENTRU EDUCAȚIE FIZICĂ ȘI SPORT

ANUL XXIX — Nr. 7 470 | 4 PAGINI 30 BANI | Miercuri 11 iulie 1973

VIZITA PREȘEDINTELUI REPUBLICII POPULARE CONGO, MARIEN N'GOUABI

La invitația tovarășului Nicolae Ceaușescu, secretar general al Partidului Comunist Român, președintele Consiliului de Stat al Republicii Socialiste România, și a tovarășei Elena Ceaușescu, marți a sosit în țara noastră, într-o vizită oficială de partid și de stat, comandant Marien N'Gouabi, președintele Comitetului Central al Partidului Congolez al Muncii, președintele Republicii Populare Congo, șef al statului, împreună cu tovarășa Celine N'Gouabi.

Pe aeroportul Otopeni, în onoarea înaltului oaspete congolez, au fost arborate drapelele de stat ale Republicii Socialiste România și Republicii Populare Congo, care încadrează portretele celor doi conducători de partid și de stat; pe mari pancarte au fost înscrise urările: „Bun venit în România președintelui Comitetului Central al Partidului Congolez al Muncii, președinte al Republicii Populare Congo, șef al statului, comandant Marien N'Gouabi", „Să se dezvolte și să se întărească prietenia și colaborarea dintre poporul român și poporul congolez".

La ora 13,00, nava prezidențială, escortată de avioane ale forțelor noastre armate, își face apariția deasupra aeroportului.

În întîmpinarea solilor poporului congolez au venit tovarășul Nicolae Ceaușescu și tovarășa Elena Ceaușescu, tovarășul Ion Gheorghe Maurer și tovarășa Elena Maurer, tovarășii Gheorghe Pană, Gheorghe Cioară, Janos Fazekas, Cornel Burtică, Ion Ioniță, Ion Pățan, Ștefan Andrei, George Macovescu, ministrul afacerilor externe, alți membri ai guvernului, conducători ai unor instituții centrale și organizații obștești, generali, ziariști.

Erau prezenți, de asemenea, Eugene Germain Mankou, ambasadorul Republicii Populare Congo la București, și Gheorghe Stoian, ambasadorul României la Brazzaville.

La coborîrea din avion, înalții oaspeți sînt salutați cu deosebită cordialitate de tovarășul Nicolae Ceaușescu și de tovarășa Elena Ceaușescu. Cei doi șefi de stat își string mîinile cu căldură.

Un grup de pionieri oferă tovarășilor Nicolae Ceaușescu și Marien N'Gouabi, tovarășelor Elena Ceaușescu și Celine N'Gouabi buchete de flori.

În continuarea ceremoniei, o gardă militară prezintă onorul. Sînt intonate apoi imnurile de stat ale Republicii Populare Congo și României. În semn de salut sînt trase 21 de salve de artilerie.

Cei doi președinți trec în revistă garda de onoare.

Urmează prezentarea șefilor misiunilor diplomatice acreditați la București, precum și a persoanelor oficiale române sosite în întîmpinare.

Mii de bucureșteni aflați pe aeroport participă cu însuflețire la întîlnirea dintre cei doi șefi de stat, aclamînd pentru prietenia româno-congoleză. Alături de ei, numeroși congolezi aflați la specializare și la studii în țara noastră au salutat prin tradiționalul oye-tăiască pe tovarășii Marien N'Gouabi și Nicolae Ceaușescu.

Președintele Nicolae Ceaușescu și comandantul Marien N'Gouabi iau apoi loc într-o mașină deschisă, escortată de motocicliști, îndreptîndu-se spre reședința care a fost rezervată înalților oaspeți.

Pe arterele bucureștene, numeroși locuitori ai Capitalei salută cu căldură, cu simpatie și cordialitate pe cei doi președinți, își exprimă cu entuziasm sentimentele de prețuire și stimă față de conducătorii de partid și de stat ai celor două țări. Sînt toate acestea, în același timp, manifestări ale înaltei aprecieri față de neobosita activitate a conducătorului partidului și statului nostru, puse în slujba promovării în lume a unor relații noi, a unei noi politici propice afirmării suverane a națiunilor, colaborării între ele pe baza deplinei egalități, pentru consolidarea păcii și securității internaționale.

★

După amiază, președintele Comitetului Central al Partidului Congolez al Muncii, președintele Republicii Congo, șef al statului, comandant Marien N'Gouabi, a depus o coroană de flori la Monumentul eroilor luptei pentru libertatea poporului și a patriei, pentru socialism.

După depunerea coroanei de flori, s-a păstrat un moment de reculegere. Solii poporului congolez au vizitat apoi rotonda monumentului.

În încheierea ceremoniei a avut loc defilarea gărzii de onoare.

★

În după-amiaza zilei de 10 iulie, au început convorbirile oficiale între tovarășul Nicolae Ceaușescu, secretar general al Partidului Comunist Român, președintele Consiliului de Stat al Republicii Socialiste România, și comandant Marien N'Gouabi, președintele Comitetului Central al Partidului Congolez al Muncii, președintele Republicii Populare Congo, șef al statului.

În cadrul convorbirii au fost analizate stadiul relațiilor dintre cele două partide și state, modul cum sînt îndeplinite hotărîrile convenite cu prilejul vizitei făcute la Brazzaville de către președintele Consiliului de Stat al Republicii Socialiste România, precum și perspectivele deosebit de favorabile pentru continua dezvoltare și adîncire a raporturilor de prietenie și colaborare româno-congoleze. În acest context, s-a exprimat dorința comună de a se acționa în continuare în direcția aprofundării relațiilor politice, economice, tehnico-științifice și culturale dintre cele două țări și s-a apreciat că idealurile care unesc popoarele român și congolez în eforturile lor pentru construirea socialismului oferă posibilitatea unei largi conlucrări pe plan internațional.

Întîlnirea dintre cei doi șefi de stat s-a desfășurat într-o atmosferă de stimă și înțelegere reciprocă, de caldă prietenie.

★

Președintele Comitetului Central al Partidului Congolez al Muncii, președintele Republicii Populare Congo, șef al statului, comandant Marien N'Gouabi, împreună cu tovarășa Celine N'Gouabi, au făcut, marți seara, o vizită protocolară tovarășului Nicolae Ceaușescu, secretar general al Partidului Comunist Român, președintele Consiliului de Stat al Republicii Socialiste România, și tovarășei Elena Ceaușescu.

Vizita protocolară a decurs într-o atmosferă de caldă prietenie.

★

Tovarășul Nicolae Ceaușescu, secretar general al Partidului Comunist Român, președintele Consiliului de Stat al Republicii Socialiste România, și tovarășa Elena Ceaușescu, au oferit, marți, un dineu oficial în onoarea președintelui Comitetului Central al Partidului Congolez al Muncii, președintele Republicii Populare Congo, șef al statului, comandant Marien N'Gouabi și a tovarășei, Celine N'Gouabi.

Au fost intonate imnurile de stat ale Republicii Socialiste România și Republicii Populare Congo.

În timpul dineului, care s-a desfășurat într-o atmosferă de caldă prietenie, tovarășii Nicolae Ceaușescu și Marien N'Gouabi au rostit toasturi.

LA BAZINUL DINAMO ÎNCEPE AZI UN MARE TURNEU DE POLO

● „Capul de afiș" al competiției îl constituie jocul dintre echipele României și Ungariei ● În primul meci, formația țării noastre întîlnește selecționata de juniori ● Jubileul și gîndurile lui Zamfirescu

După ani și ani de așteptări, iubitorii polo-ului din Capitală vor avea, în sfîrșit, posibilitatea de a-și urmări și încuraja echipa favorită într-un turneu de foarte bună valoare. Dacă vom întoarce filele palmaresului „7"-lui reprezentativ vom afla — unii poate cu surprindere — că din 1965, Bucureștiul nu a mai găzduit un turneu de amploarea celui care începe astăzi după-amiază la bazinul Dinamo.

„Cupa orașului București" revine în sezonul acesta, datorită unor eforturi mai insistente ale federației de specialitate, și a unei evidente recunoașteri a valorii echipei noastre reprezentative, cîteva echipe cu renume în polo-ul mondial, a căror prezență cinstește orice competiție. În primul rînd este vorba de redutabila selecționată a **Ungariei** avînd la cîrmele sale pe **Dezső Gyarmaty**, unul dintre cei mai mari jucători ai tuturor timpurilor, far în formație, printre alții, pe **Istvan Szivos** (2,02 m) cel mai bun poloist din lume la această oră, **Molnar, Bodnar, Sarosi, Konrad III**, cu toții componenți ai echipei clasate pe locul secund la ultimul turneu olimpic. Dacă vom aminti doar că națională maghiară nu a cunoscut înfrîngerea din septembrie 1971 — caz unic în polo-ul mondial în ultimele două decenii — vă vom putea oferi o imagine pre-

GH. ZAMFIRESCU

Adrian VASILIU

(Continuare în pag. a 4-a)

DEZBATERI PRIVIND PREGĂTIREA OLIMPICĂ

În conformitate cu prevederile **„Programului de pregătire pentru Jocurile Olimpice din 1976"**, recent la sediul Consiliului Național pentru Educație Fizică și Sport s-a deschis ciclul de dezbateri cu tehnicienii loturilor olimpice (antrenori, medici, metodiști, cadre de la IEFS, cercetători). Ciclul urmărește să pună în discuția tehnicienilor noștri fruntași o serie de probleme majore ale muncii practice de pregătire a sportivilor de înaltă performanță.

În cadrul primei dezbateri, general locotenent **Marin Dragnea**, prim-vicepreședinte al C.N.E.F.S., a expus sarcinile și responsabilitățile tehnicienilor loturilor olimpice, unele probleme privind stilul și metodele de muncă ale procesului de instruire și educație cu sportivii fruntași: **Emil Ghibu**, secretar al C.N.E.F.S., a prezentat prevederile **„Programului de pregătire pentru Jocurile Olimpice din 1976"** și modul lor de traducere în viață de către tehnicieni: **Cornel Florescu**, șeful sectorului metodic al C.N.E.F.S., a precizat factorii limitativi în pregătirea sportivilor de performanță și unele metode de perfectionare a antrenorilor: **prof. dr. Mihai Epuran** a înfățișat principalele probleme dezbătute în cadrul ultimului Congres mondial de psihologie sportivă.

Dezbaterile următoare vor trata probleme privind conducerea științifică a antrenamentului sportiv, pregătirea fizică, obiectivizarea procesului de instruire, criteriile de selecție a principalelor mijloace de antrenament.

HOTĂRÎREA PLENAREI C.C. AL P.C.R. DIN 18-19 IUNIE 1973, CU PRIVIRE LA DEZVOLTAREA ȘI PERFECȚIONAREA ÎNVĂȚĂMÎNTULUI

RESPONSABILITĂȚI ȘI SARCINI SPORITE ȘCOLII ROMÂNEȘTI

Grija permanentă a partidului nostru față de pregătirea generațiilor în creștere, preocuparea statornică și neabătută ca școala să constituie cadrul superior de educare, instruire și perfecționare morală a tineretului, și-au găsit o grăitoare expresie în **Hotărîrea Plenarei C.C. al P.C.R. din 18—19 iunie cu privire la dezvoltarea și perfecționarea învățămîntului.**

Pornind de la tradițiile vechi și glorioase ale școlii românești, de la succesele sale incontestabile, ridicîndu-le pe o treaptă superioară, de calitate și eficiență, în pas cu progresul general, pe plan politic și social, înregistrat în patria noastră, noul document de partid **trasează învățămîntului de toate gradele din România un program mobilizator, concret, de acțiune, creează cadrul și condițiile practice necesare ca școala să facă pași importanți în afirmarea sa ca un factor principal de progres și civilizație.**

Hotărîrea adoptată deschide noi și largi orizonturi contribuției pe care această instituție de prim ordin trebuie s-o aducă la **formarea cadrelor de nădejde ale constructorilor societății socialiste multilateral dezvoltate, la sporirea aportului școlii în ridicarea nivelului general de cultură al societății noastre, la pregătirea tineretului pentru muncă și pentru viață, ambele aceste activități fiind concepute în spiritul înalt, nobil și generos al normelor eticii și echității comuniste.**

Măsuri practice, de mare anvergură, sînt preconizate pentru viitor. Se prevede, astfel, **extinderea învățămîntului preșcolar, generalizarea celui obligatoriu de zece ani și al celui liceal, perfecționarea conținutului și metodelor de studiu, dezvoltarea învățămîntului superior și cercetării științifice în cadrul acestuia, perfecționarea predării științelor sociale, a pregătirii cadrelor didactice, o mai bună utilizare a bazei materiale, ceea ce va duce, fără îndoială, la un nivel mereu mai înalt al învățămîntului nostru, corespunzător exigențelor sporite ale vremii.**

În arsenalul mijloacelor educaționale pe care școala este chemată să le utilizeze, valorificîndu-le marile posibilități și valențe, se află înscrise, la un loc de frunte, activitățile sportive.

„Educația fizică, sportul, mișcarea în aer liber, se arată în Hotă-

Valeriu CHIOSE

(Continuare în pag. a 3-a)

Agenda activității sportive de masă

PATINAJUL PE ROTILE CÎȘTIGĂ ADEPȚI

Vacanța școlară fiind în toi, clubul sportiv Mureșul Tg. Mureș organizează concursuri de selecție în rîndul copiilor care îndrăgesc patinajul cu rotile. Un astfel de concurs a avut loc zilele trecute, concurs la care au participat, pe lîngă începători, și cîțiva sportivi consacrați.

Iată cîștigătorii pe categorii de vîrstă (începători): **6—8 ani**: Zoltan Ghergheli (Șc. gen. 5), Ildiko Pușkaș (Lic. Bolyai); **9—10 ani**: Ștefan Nagy (Șc. gen. 16), Suzana Baci (Lic. Bolyai); **11—12 ani**: Iosif Bencze (Șc. gen. 16), Gheorghe Kiss (Șc. gen. 16); **13—14 ani**: Sigismund Ianka (Șc. gen. 10), Rodica Pașcan (Șc. gen. 5).

Dintre sportivii consacrați o bună impresie au lăsat Atila Bakos, Enikő Gyiga și Atila Satmari (la juniori), Liana Cardaș, Eva Fokth și Ștefan Szabo (la seniori).

C. ALBU — coresp.

Demonstrație de gimnastică în cadrul frumoasei duminici cultural-sportive care a aniversat împlinirea a 25 de ani de activitate a Fabricii de confecții și tricotaje București Foto: Theo MACARSCHI

Vineri, simbătă și duminică pe velodromul Dinamo

O MARE COMPETIȚIE CICLISTĂ INTERNAȚIONALĂ: „CUPA PRIETENIA"

Timp de trei zile — vineri, simbătă și duminică — vom putea urmări la velodromul Dinamo din Capitală o interesantă reuniune internațională, rezervată celor mai talentați tineri pistarzi din 8 țări. Este vorba de „Cupa Prietenia", la care vor participa alergători în vîrstă de pînă la 18 ani, din Bulgaria, Cehoslovacia, Cuba, R.D. Germană, Polonia, Ungaria, U.R.S.S. și, bineînțeles, România.

La Federația română de ciclism, unde în aceste zile se fac intense pregătiri pentru asigurarea unor condiții optime de desfășurare a întrecerilor, au sosit tabelele cu numele sportivilor participanți la „Cupa Prietenia". Din Cehoslovacia îi vom vedea evoluînd pe Vladimir Uherka, Jiri Tusek, Peter Sestak, Jiri Nevrlik, Zdenek Hebeda, Karel Randak, Jiri Skoda și Jaroslav Toman. R.D. Germană va fi reprezentată de Raasch, Rengert, Trittel, Adelmeyer, Thomas, Angermann, Wolf și Schenke. Federația de ciclism din Ungaria s-a oprit asupra următorului lot: Gabor Gonschiki, Zsigmond Szücs, Laszlo Sarkadi, Janos More, Istvan Padik și Antal Pusztaszeri.

Oaspeții sînt așteptați să sosească în România începînd chiar de azi. Astfel că, mîine dimineață vom putea urmări pe velodrom primele antrenamente cu participarea sportivilor străini.

Cicliștii români au întîmpinat „Cupa Prietenia" printr-o intensă activitate de pregătire. Iată-i în timpul unui antrenament pe pista velodromului Dinamo

Foto: P. ROMOȘAN

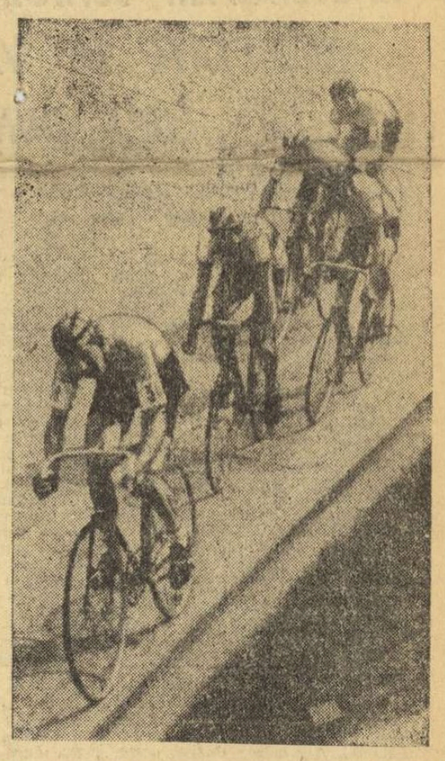

În fiecare an pe Valea Oltului vin mii de turiști, dornici să-i cunoască frumusețile, să petreacă plăcute momente de odihnă

ÎN PLIN SEZON ESTIVAL

POSIBILITĂȚI EXISTENTE INSUFICIENT EXPLOATATE

RAID — ANCHETĂ

● Voineasa — o stațiune pe în plină construcție ● S-au marcat toate traseele turistice ● Veniți la club, că responsabilul e... plecat!

Călimănești, Căciulata, Govora, Olănești, Ocnele Mari. Stațiuni de pe Valea Oltului atît de cunoscute, încît nu mai au nevoie de o prezentare specială.

Consemnînd, doar, că numai în sezonul trecut aici au venit peste 80 000 de beneficiari ai unor bilete de odihnă și tratament avem o imagine asupra numărului deosebit de mare de oameni, care sînt atrași de aceste locuri. Desigur, lor li se adaugă mulțimea de turiști în căutare de frumos.

Ce li se oferă, deci, în aceste stațiuni celor care vor să se destindă prin sport? Răspunsul la această întrebare am căutat să-l aflăm cu prilejul unui recent raid-anchetă, în care am fost însoțiți de tov. Petre Berbecaru, secretar al C.J.E.F.S. Vîlcea.

EXCURSII, EXCURSII, DAR NU NUMAI ATÎT...

Avînd în vedere profilul stațiunilor din această zonă, ne-am adresat tov. **Sandu Marin**, directorul Oficiului județean de turism Vîlcea.

— Ce condiții asigurați turiștilor care vin pe Valea Oltului?

— După cum știți, stațiunile din județul nostru sînt căutate, în special, pentru tratamentul diverselor afecțiuni. Pentru cetățenii care nu pot face sport organizăm excursii cu autocarul, fie pe traseele fixate de noi, fie pe cele alcătuite de la cererea lor. Dispunem de 14 autocare și un minicar la **Călimănești**, toate extrem de solicitate.

— Dar celorlalți?

— Firește, în afara cetățenilor veniți la tratament, există și foarte mulți turiști români și străini, atrași de frumusețile Văii Oltului. Pentru aceștia am realizat la **Govora** un sat de vacanță, altul asemănător urmînd să fie dat în folosință în această lună la **Ocnele Mari**. De asemenea, s-au marcat traseele turistice, de pe muntele Cozia, unde se află și o cabană. Nu pot omite, firește, faptul că la **Cozia** se vor rîdica 4 hoteluri turistice, care vor însuma 1 600 de locuri. Să mai adaug și faptul că s-a editat un ghid al județului Vîlcea, precum și pliante pentru fiecare stațiune, ceea ce, desigur, va contribui la mai buna cunoaștere a punctelor de interes turistic și istoric din județul nostru.

VOINEASA — O „PERLĂ" A VĂII OLTULUI

Voineasa n-a intrat încă deplin în circuitul turistic. Aici se lucrează intens. Pînă acum s-au ridicat numeroase hoteluri și vile, altele sînt în plină construcție. Condiții pentru practicarea sportului există. Mai ales a celor de iarnă. Dar nu putem trece cu vederea faptul că s-au amenajat, deja, terenuri de tenis bituminizate. De menționat că o contribuție însemnată la tot ceea ce s-a realizat au adus-o constructorii hidrocentralei de pe Lotru.

Nu va mai trece mult timp și

Raid-anchetă realizat de Emanuel FANTANEANU

(Continuare în pag. a 3-a)

În fiecare an pe Valea Oltului vin mii de turiști, dornici să-i cunoască frumusețile, să petreacă plăcute momente de odihnă

La 3 și 5 august,

VASAS BUDAPESTA, O.F.K. BELGRAD, STEAUA ȘI F.C. ARGEȘ PREZENTE LA UN INTERESANT TURNEU DE FOTBAL

Cu prilejul împlinirii a 20 de ani de activitate, **F.C. Argeș** organizează o suită de manifestări dedicate acestui eveniment. Întregul program al sărbătoririi va fi prezentat în ziua de 20 iulie, cu prilejul unei întîlniri a conducerii clubului pitștean cu presa sportivă, care va avea loc la București, la „Casa ziariștilor".

Evenimentul nr. 1 al sărbătoririi îl va constitui organizarea unui important turneu internațional de fotbal care va avea loc la 3 și 5 august, cu participarea a două cunoscute formații de peste hotare — **O.F.K. Belgrad** și **Vasas Budapesta** — alături de **Steaua** și de organizatoarea turneului, **F.C. Argeș**. În ziua de 3 august meciurile se vor disputa la București, pe stadionul „23 August", urmînd ca la 5 august, la Pitești, să se întîlnească între ele învingătoarele și învinsele din prima zi a turneului.

IN DEZBATERE

REGULAMENTUL COMPLEXULUI POLISPORTIV „SPORT ȘI SĂNĂTATE" ȘI AL COMPETIȚIEI DE MASĂ CU CARACTER REPUBLICAN

Proiectul de regulament al Complexului „Sport și sănătate" și al competiției de masă cu caracter republican, date publicității în cursul săptămînii trecute, au stîrnit un viu interes în rîndurile opiniei publice sportive, ale profesorilor de educație fizică, antrenorilor și instructorilor, tehnicienilor sau unor simpli iubitori ai exercițiului fizic și ai activităților de mișcare.

La redacție ne-au sosit scoruri pe marginea celor două importante documente, în care — ca o opinie generală, — se arată satisfacția deplină față de aceste acțiuni, menite să dea un conținut nou activității sportive de masă, s-o ridice pe o treaptă superioară de calitate și eficiență.

În grupajul de mai jos facem loc cîtorva din punctele de vedere exprimate.

DOUĂ NOȚIUNI CARE SE COMPLETEAZĂ ȘI SE ÎNTREPĂTRUND

Deși reprezintă două acțiuni distincte, Complexul „Sport și sănătate" și competiția de masă cu caracter republican fac parte din aceeași sferă de preocupări și urmăresc scopul comun de a da mișcării noastre sportive **un sistem unic prin care exercițiul fizic să fie larg răspîndit în rîndurile cetățenilor de toate vîrstele și ale tineretului, mai cu seamă.**

Rod al unor consultări largi, al schimbului amplu de opinii și de experiență, proiectele de regulamente, răspund, în cea mai mare măsură, scopului pentru care au fost întocmite, prezintă numeroase lucruri noi față de acțiunile similare desfășurate cu succes în sportul românesc și care au creat premisele trecerii la formele superioare din punct de vedere calitativ, de o anvergură mai mare.

Revenind la ideea inițială a intervenției mele, socotesc că și din punct de vedere organizatoric, al realizării lor practice, pe teren, „complexul" și „competiția republicană" **nu pot și nu trebuie despărțite, ci — dimpotrivă — se completează și se întrepătrund.** Astfel, în verigile de bază ale mișcării sportive, asociațiile, **desfășurarea întrecerilor din cadrul competiției de masă cu caracter republican poate constitui, pentru foarte mulți participanți, prilejul de a trece și unele dintre normele complexului.** În acest fel, concursul va urmări un dublu scop, iar rezultatele obținute pot fi dintre cele mai pozitive.

Normele complexului, în special pentru categoriile de vîrste mai mari, sînt — în general — judicios alese, accesibile masei cetățenilor cu condiția unei pregătiri anterioare nepretențioase.

Dar, studiindu-le cu atenție, apare un mic paradox, și anume: să zicem că **un individ s-a antrenat** și a concurat **pe distanța a trei ani**, obținînd cele trei carnete și în final însigna. Este de presupus că pregătirea sa fizică s-a ameliorat, că el este capabil să atingă parametri superiori, rezultate mai bune. Or, în cazul cînd ar dori să mai parcurgă un ciclu, lui i se cer **ACELEAȘI NORME**, ba chiar **mai slabe, dacă — între timp — a intrat într-o altă categorie de vîrstă.** Ceea ce nu mi se pare în spiritul scopului urmărit. Pentru că, în ultimă instanță, însigna aceasta prilejuiește nu o întrecere între persoane, între concurenți, ci o întrecere a individului cu el însuși.

Făcînd aceasta observație, sugerez comisiei să reflecteze asupra ei. Poate că va fi nevoie să se adauge însignei niște distincții suplimentare, acordate celor care reușesc să obțină consecutiv acest trofeu al forței și sănătății.

prof. HARALAMBIE IONESCU
prim-vicepreședinte
al C.J.E.F.S.-Teleorman

UN PUTERNIC MIJLOC DE PROPULSARE A TALENTELOR

Atît Complexul polisportiv „Sport și sănătate", cît și competiția de masă cu caracter republican, formule majore în înfăptuirea amplului program de dezvoltare a educației fizice și sportului preconizat **de partid, se adresează cu prioritate școlii**, instituție care înglobează marea majoritate a tineretului

prof. RADU TUNARU
Liceul „Gh. Neculce"-București

(Continuare în pag. a 3-a)

SELECȚIA
preocupare majoră, continuă

ÎN PLINĂ VARĂ, CLUBUL CONSTRUCTORUL TRIAZĂ ȘI PREGĂTEȘTE SPERANȚELE VIITORULUI SEZON

Cunoscînd însemnătatea unei selecții cît mai riguroase, prin care să se asigure împrospătarea permanentă și judicioasă a secțiilor de performanță, clubul sportiv Constructorul București a inițiat, în această vară, o largă acțiune de acest gen în rîndul copiilor și juniorilor din sectorul 5. Mai precis, după preselecția făcută cu prilejul testărilor întreprinse în școlile sectorului, au fost aleși cei mai dotați elevi-sportivi care, împreună cu o serie de juniori și copii deja legitimați, participă în aceaste zile la o tabără de pregătire și selecție organizată pe terenurile și în sala Constructorul.

Sub îndrumarea unor antrenori cu înaltă calificare și avînd sprijinul coordonatorilor **Ioan Trandafir** (vicepreședintele clubului) și **Marian Spiridon** (metodist, antrenor al echipei de baschet-senioare), peste 150 de copii și juniori (40 la hochei — antrenor **Gh. Niță**, 24 la handbal — **D. Martini**, 24 la baschet — **Gh Petreanu**, 12 la volei — **Gh. Rîndașu**, 26 la patinaj — **Gh. Roncea** și **A. Bărbălău**, 20 la box — **Gh. Lungu**) pot fi văzuți în fiecare dimineață pregătindu-se cu asiduitate, exersînd procedee tehnice, întrecîndu-se pentru a obține performanțe cît mai bune la normele fizice și tehnice de control. La încheierea fiecărui antrenament, urmează înot în bazinul din incinta bazei (cei ce nu știu să înoate au la dispoziție profesori specializați), și, înainte de plecarea acasă, stimulente: ciocolată și Ci-co. Dintre cei mai harnici îi menționăm pe **Mircea Avram, Alex. Hălăucă, Marius Dumitrache** (hochei), **Marilena Vișovschi, Cristina Călinescu, Florentina Badea** (baschet), **Mariana Badurișeanu, Cornelia Bănuță, Mioara Turan** (handbal), **Silvana Suciu, Mihaela Paraschiva, Felicia Pelmuș** (patinaj), **Floarea Tomescu, Liliana Dinuică** (volei), **Lucian Tașcău, Constantin Florea** și **Virgil Emanoil** (box).

Ca o adevărată sită, tabăra va „cerne" pe cei mai valoroși, care, din toamnă, vor primeni loturile de juniori, junioare și chiar pe cele divizionare A și B, ultimele avînd o stringentă necesitate de elemente care să ridice combativitatea echipelor. Pînă în toamnă, însă, cei mai conștiincioși și despre care se crede că au reale perspective, vor lua parte, începînd de la 15 iulie, la o tabără de pregătire ce va fi organizată pe litoralul Mării Negre, la Costinești, dar nu înainte de a trece, chiar săptămîna aceasta, „examenele" finale care constau din norme tehnice și fizice.

Inițiativa clubului sportiv Constructorul, inedită în felul ei, constituie o acțiune frumoasă, despre care sîntem siguri că va avea rod bogat. Ne vom convinge de acest lucru în toamnă, cînd echipele purtînd tricouri galben-roșu vor demara în întreceri împrospătate cu tinerii care asudă acum în tabăra de selecție și pregătire.

D. STĂNCULESCU

ORAȘUL DEJ SE PREGĂTEȘTE PENTRU PRIMUL TURNEU INTERNAȚIONAL DE BASCHET

Datorită muncii stăruitoare a profesorului **M. Stăvariu**, fost component al echipei naționale și jucător al echipei Universitatea Cluj, în orașul Dej baschetul a luat avînt în școli, echipele unora din ele numărîndu-se acum printre cele mai bune formații din țară. Progresele s-au văzut cu ocazia criteriilor naționale de copii și juniori, la care echipele locale au avut o bună comportare, precum și în divizia națională pentru școlari și juniori. De asemenea, trebuie amintit și ultimul succes: calificarea echipei de seniori Unirea Dej în divizia B.

Apreciind interesul de care se bucură acest sport și ținînd cont, mai cu seamă, de sprijinul acordat baschetului de către organele locale, federația de specialitate a dat curs cererii de a se organiza un turneu internațional în această localitate. Și astfel, în zilele de 16—18 iulie, va avea loc un turneu internațional rezervat echipelor de junioare, la care și-au anunțat participarea echipele Iugoslaviei, Bulgariei, Poloniei și României, (condusă de antrenorii **Nicolae Martin, Gheorghe Benone** și **Gabriel Năstase**), alcătuită, în majoritate, din junioare mici care se pregătesc cu ambiție în vederea viitoarei ediții a Campionatului European. Cu acest prilej menționăm valoarea ridicată a formațiilor participante care la ultima ediție a Campionatului European de junioare din 1971 au ocupat locuri fruntașe în clasamentul celor mai bune echipe de pe continent. Sperăm că pentru lotul nostru de junioare participarea într-o competiție cu adversari atît de valoroși va fi stimulativă.

Organizatorii din Dej au făcut pregătirile necesare desfășurării acestui turneu în condiții cît mai optime, terenul central de la baza sportivă a Școlii generale nr. 2 din localitate, prevăzut cu instalații de nocturnă, este gata să-și primească oaspeții.

Reprezentanții asociației sportive Metalurgistul Cugir au avut evoluții foarte frumoase la finala campionatului republican de tenis de masă al copiilor. Fetele au devenit campioane la categoria pînă la 12 ani, iar băieții s-au situat printre cei relevați. Iată-i împreună cu antrenorii lor, soții Agneta și Nicolae Dronic

Campionatul republican de tenis de masă al copiilor

CENTRELE PROVINCIALE AU CÎȘTIGAT 7 DIN 8 TITLURI!

Creșteri calitative evidente la categoriile cele mai mici

Ca în toate sporturile și la tenis de masă performanțele și progresele depind de valorile autentice existente și de modul cum se desfășoară munca de selecție și pregătire la toate eșaloanele. Schimbul de ștafetă trebuie să se producă firesc, ca urmare a unei instruiri temeinice, generatoare de performeri. Desigur, acest proces complex solicită timp și antrenamente îndelungate, conduse cu competență și deplină responsabilitate.

În sportul cu paleta unde se resimte de mai multă vreme lipsa unui număr corespunzător de elemente dotate și cu perspective, federația de specialitate a întreprins o serie de acțiuni menite să creeze disponibilitățile necesare de cadre capabile să atingă nivelul cerințelor internaționale, să mențină și să sporească prestigiul de care se bucură tenisul de masă românesc. De aceea, activitatea copiilor și juniorilor este urmărită cu toată atenția, atît pe planul instruirii cît și pe cel competițional.

În acest context s-a înscris și campionatul republican al copiilor din ultimii ani. Și întrecerea amintită, cu fiecare ediție parcursă a însemnat evidenți pași înainte, ea reprezentînd destul de fidel o oglindă a activității antrenorilor, a străduințelor lor pentru ridicarea unor promoții de jucători tineri, mulți dintre ei pe cale de a deveni titulari de nădejde în loturile naționale de juniori și seniori.

Iată, și recentele finale ale campionatelor de copii, desfășurate la Ploiești, au avut darul să puncteze o serie de lucruri îmbucurătoare. Printre cei 111 participanți veniți din 16 centre s-au aflat destui sportivi cu calități deosebite. În special la categoriile cele mai mici de vîrstă (pînă la 12 ani), Antrenoarea federală **Ella Constantinescu** observa cu satisfacție:

„Concursul a fost frumos, de o factură tehnică superioară celorlalte ediții, mai ales la cei mai tineri unde și selecția s-a dovedit mai fructuoasă. Dintre cei mai buni as remarca pe Valentin Teodorovici (Șc. sp. Craiova), Simion Crișan (C.S.M. Cluj), Dorel Onețiu (Gr. Roșie Buc.), Dan Tăcutu (Șc. sp. Rm. Vîlcea), Eva Ferenczi, Cati Văcăriuc (Șc. sp. Petroșani), Faustina Bunduc (Brezoi), Gabriela Kadar (Metalurgistul Cugir). Evoluția acestora ca și a altora au subliniat munca depusă de antrenorii N. Dornic (Cugir), V. Mateescu și Tr. Ancuța (Rm. Vîlcea), C. Cojocaru (Craiova), A. Ardeleanu, I. Georgescu, Geta Pitică și M. Lăzărescu (București). Reprezentanții Capitalei au demonstrat un progres calitativ, dar capitolul cantității rămîne încă restanțier. Oricum, provincia a dominat competiția, iar creșterea valorică a multora dintre concurenți se datorează și plusului de experiență acumulat de antrenori. Pe lîngă centrele cunoscute — Craiova, Buzău, Cugir, Cluj — menționez și activitatea încurajatoare de la școlile sportive din Rm. Vîlcea, Pitești, Petroșani, București (nr. 1), Politehnica București și Comerțul Tg. Mureș".

Fără îndoială, opiniile antrenoarei emerite Ella Constantinescu sînt interesante și ele reflectă o stare de fapt dătătoare de speranțe. De altfel, mulți dintre cei remarcați la Ploiești vor fi incluși în cadrul unei tabere de pregătire (pe timpul vacanței) care va fi organizată la Sighet. Aici, între 20 august și 10 septembrie, cadeții tenisului nostru de masă vor urma o instruire metodică sub îndrumarea unora dintre antrenorii cei mai harnici și pricepuți. De asemenea, sîntem convinși că și sportivii din categoriile mai mari de vîrstă (13—14 ani și mai mult) vor fi supuși unor antrenamente intense. Este absolut necesar pentru că, deocamdată, valoarea lor tehnică nu satisface comparativ cu cea a componenților lotului reprezentativ de juniori. Stacheta exigenței trebuie ridicată continuu. Este o obligație de onoare dacă ne gîndim la rezultatele obținute de junioare și juniori în campionatele continentale precedente. Nu peste mult timp, la Atena (6—12 august) este programată cea de a 16-a ediție a întrecerii europene deschisă juniorilor.

prim plan

MOISE HATOȘ (Dinamo)

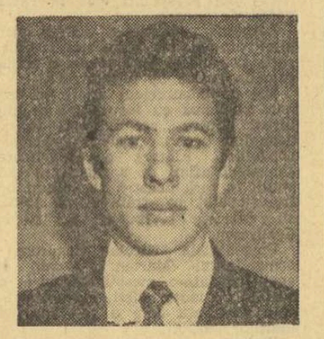

S-a născut la 21 mai 1947 în comuna Vlăhița (județul Harghita); 1,76 m înălțime, 62 kg greutate; profesiunea — funcționar; este căsătorit, are un copil de 2 ani; practică atletismul din anul 1968; face parte din clubul Dinamo București și este antrenat de fostul multiplu recordman național Zoltan Vamoș; cele mai bune performanțe: 5 000 m — 14:22,0 (în 1973), 10 000 m: 29:30,0 (în 1972), maraton: 29h 21:00,0 (în 1972); campionul țării la maraton în 1973.

Moise Hatoș nu este un talent deosebit al atletismului nostru, cu toate că a venit destul de tîrziu în sport, la 21 de ani, vîrstă la care alții au cunoscut deja marile satisfacții ale arenei. Antrenorul său, o fostă glorie a pistei, Zoltan Vamoș, ne spune însă că Hatoș este un atlet de nădejde, serios și perseverent, că are mare încredere în el, în posibilitățile sale de progres. Tot Vamoș ne spune că, la fel ca un alt elev al său, Nicolae Mustață, și acesta fără un talent deosebit, Hatoș știe să prețuiască ceea ce a obținut prin muncă, suplinind lipsa calităților naturale deosebite, mai mult decît cei pe care natura i-a favorizat cu darurile ei.

La Focșani, Moise Hatoș a cîștigat primul titlu de campion național al carierei sale. Primul titlu de campion individual, întrucît, anul trecut, tot la maraton, împreună cu colegii săi Mustață și Iager îl cîștigase pe cel pe echipe. Remarcat mai întîi în alergările pe pistă, atletul dinamovist ne-a spus că în acest sezon și în cel viitor se va pregăti în special pentru maraton, obiectivul său principal fiind campionatele europene de anul viitor de la Roma. Căldura copleșitoare l-a împiedicat să obțină un timp bun la campionatele naționale — unde a parcurs ultimii kilometri... desculț, ca Bikila Abebe — dar speră, ne-a spus, ca la Atena, la Jocurile Balcanice, să obțină un rezultat mai bun decît actualul record personal.

MARATONUL RATAT...

Duminică s-a desfășurat la Focșani campionatul de maraton, prima întrecere de nivel republican din acest an. Revenim astăzi cu amănunte în ceea ce privește programarea, organizarea și desfășurarea concursului întrucît trimisul ziarului Sportul nu a avut posibilitatea de a urmări întrecerea, aceasta dispunîndu-se la o altă oră decît cea la care fusese anunțată.

Data și locul de disputare a campionatului de maraton erau cunoscute de la începutul anului, fiind consemnate în calendarul competițional pe 1973 al F.R.A. Ora, în schimb, nu era trecută în acest document al federației. Nici măcar vineri, la ora prînzului, la federație nu se cunoștea ora la care se va alerga maratonul! Aici este, credem, prima greșeală a federației.

Simbătă dimineață s-a telefonat la Focșani, la sediul C.J.E.F.S. Vrancea, de unde tovarășul I. Fătrașcu, prim vicepreședinte al susamintitului consiliu a anunțat că întrecerea maratoniștilor se va disputa după amiaza, începînd de la ora 17. Același lucru ni l-a comunicat ulterior și secretarul general al F.R.A. prof. Victor Firea, spunîndu-ne că această oră a fost aleasă întrucît maratonul de la Focșani avea și rol de selecție pentru Jocurile Balcanice de la Atena, unde întrecerea maratoniștilor urmează să aibă loc la ora 17.

Așadar ne-am dus la Focșani, duminică la prînz, unde am aflat cu stupoare că maratonul se alergase dimineața, la ora 7.30!

Ce se întîmplase?

Simbătă seara, la ședința tehnică, unul din antrenorii echipelor prezente a spus că „ar fi mai bine ca maratonul să se alerge dimineața", reușind să atragă de partea acestei opinii și pe alți conducători de echipe. Singurii care s-au opus au fost antrenorul dinamovist Zoltan Vamoș și antrenorul echipei Farul, Constantin Craia, care au cerut respectarea orarului Balcaniadei. În aceste condiții delegatul F.R.A., I. Chiran a supus la vot ora de începere, alegîndu-se ora 7,30 pe considerentul că atunci e „mai răcoare"...

Și aici s-a greșit din nou. În primul rînd, delegatul F.R.A. nu trebuia să pună în discuție ora stabilită de secretarul federației. În afară de aceasta, ora fixată la ședința tehnică poate fi contestată și pe alte temeiuri. Organismul sportivilor nu este antrenat pentru eforturi maxime la ore matinale. Apoi, pentru a alerga la ora 7,30 un maratonist trebuie să se trezească la ora 4 pentru a mînca în timp util. În sfîrșit, argumentul că dimineața este mai răcoare cade, deoarece sportivii au nevoie de răcoare la sfîrșitul cursei, cînd sînt obosiți, și nu la începutul ei!

Organizatorii campionatului de maraton — în primul rînd federația sau, mai bine spus, delegatul ei — au greșit. Gravitatea erorii lor apare mai evidentă dacă ne gîndim că nu a fost vorba de un concurs oarecare, ci de o întrecere de nivel republican, care, în aceste condiții nu și-a atins scopul..

Vladimir MORARU

HALTEROFILII JUNIORI ȚINTESC REZULTATE DE VALOARE LA „CUPA DUNĂRII"

• Vasile Daniel va corecta recordul european? • Dificultatea competiției un stimulent pentru sportivii români • Bucureșteanul S. Apostol luptă pentru titlul de maestru al sportului.

CONSTANȚA, 10 (prin telefon). — În timp ce pe litoral diferite loturi sportive profită de binefacerile naturii, trăind frumoase zile de vacanță, tinerii noștri halterofilii efectuează ultimele pregătiri înaintea uneia dintre cele mai mari competiții rezervate lor: „Cupa Dunării".

I-am găsit în plină activitate, în sala de haltere a complexului sportiv „Tomis", care cunoaște o mare efervescență. Cei mai valoroși halterofilii tineri din țara noastră lucrează aci intens pentru perfecționarea tehnicii, pentru fiecare kilogram adăugat performanțelor lor anterioare. Sub conducerea antrenorilor **Ștefan Petrescu, Gheorghe Mănăilescu, Tiberiu Roman** și **Lisias Ionescu**, cei aproape 20 de halterofilii, împărțiți pe ateliere, deși marcați vizibil de efortul depus, continuau totuși să execute noi exerciții. În rîndul lor am recunoscut pe **Marcel Kiamil** (Ș.N. Constanța), **Gheorghe Crudulici** (C.S.M. Sibiu), **Vasile Daniel, Mihai Palos, Zoltan Peter, Mihai Orosz** și **Ștefan Kreicik** (toți de la C.S.M. Cluj), **Sergiu Apostol** (Rapid), **Nicolae Căpricelu** (Ș.N. Constanța), și **Gheorghe Groapă** (Steagul roșu Brașov).

Bătrînul, dar mereu tînărul antrenor emerit **Ștefan Petrescu**, ne-a introdus în atmosferă: **„Vineri, simbătă și duminică, în Sala sporturilor din localitate vor avea loc întrecerile rezervate halterofililor juniori din cadrul Cupei Dunării, la care vor lua parte sportivi din 7 țări** (Austria, Bulgaria, Cehoslovacia, Iugoslavia, R.F. Germania, Ungaria și România). **Țara noastră este gazda acestei competiții, sportivii români fiind obligați, deci, să aibă o comportare cît mai bună. Știu că nu va fi ușor, atîta vreme cît adversarii noștri vin din țări cu o frumoasă tradiție în sportul halterelor ca Bulgaria, Ungaria și R.F. Germania. Tocmai de aceea am căutat să folosim din plin timpul afectat pregătirii. Zilnic facem cîte două antrenamente, în care încercăm să rezolvăm atît perfectionarea tehnicii, cît și pregătirea fizică (dezvoltarea principalelor grupe musculare, exerciții de forță-viteză").**

La una dintre bare, l-am văzut pe corecordmanul european al stilului aruncat, **Vasile Daniel**, cel care la Madrid, cu puțină vreme în urmă a reușit performanța de 142,500 kg. Sub îndrumarea antrenorului **Tiberiu Roman**, clujeanul efectua multiple repetări de „aruncare de la piept". Într-o scurtă pauză, **antrenorul său ne-a mărturisit intenția lui Vasile Daniel de a corecta din nou recordul european al stilului**, cu prilejul întrecerilor de la Constanța. **„Simpla perfecționare a execuției aruncatului de la piept poate urca recordul european la 145 kg și chiar mai sus. În ultima vreme, am lucrat foarte mult la acest procedeu și se constată o evidentă îmbunătățire a modului de execuție. Acest fapt ne dă speranța că tentativa lui Daniel se va încheia cu o nouă și frumoasă reușită".**

Rapidistul bucureștean, **Sergiu Apostol** și-a propus un obiectiv mai puțin spectaculos, dar nu la îndemîna oricărui sportiv aflat la vîrsta junioratului: **titlul de maestru al sportului. „Cu stilul aruncat stau destul de bine. Am perfecționat mult tehnica la smuls și cred că voi realiza totalul care să-mi permită să intru în posesia titlului mult dorit".** De altfel, după cum ne-au mărturisit și antrenorii, Apostol se află într-o bună dispoziție și într-un sensibil progres. Aici, la Constanța, el și-a depășit toate rezultatele anterioare (112,500 la smuls și 142,500 la aruncat, reușind în antrenamente 115 și, respectiv, 145 kg).

Greul **Ștefan Kreicik** exersează pentru corectarea ridicării barei la piept prin procedeul „hochei" și pentru îmbunătățirea tehnicii la smuls. El speră într-o depășire a recordurilor naționale, pe care le deține.

Cînd am părăsit sala de haltere se înserase. Deși mă depărtasem mult de locul unde se antrenau tinerii noștri halterofili, zgomotul barelor metalice îmi stăruia încă în urechi.

...La complexul „Tomis" antrenamentul halterofililor juniori nu se terminase. Sportul de performanță cere o muncă plină de stăruință, de pasiune!

Mihai TRANCĂ

NOII ANTRENORI AI ECHIPEI NAȚIONALE FEMININE

HANDBAL

Hotărîrile Biroului federal

În ultima sa ședință, Biroul federal a analizat comportarea celor două formații reprezentative, care la un interval de timp scurt, au obținut în aceeași competiție rezultate total diferite. Astfel, în timp ce echipa masculină, întrecînd așteptările, a ocupat primul loc în „Trofeul Iugoslavia", selecționata feminină a dezamăgit, din nou, terminînd disputa pe ultimul loc, fără să fi cîștigat nici un joc.

Cei doi antrenori federali **(Gabriel Zugrăvescu** — feminin și **Nicoale Nedef** — masculin) au prezentat informări, discuțiile fiind apoi — așa cum era și normal — mult mai ample, mai analitice cu referire la comportarea formației feminine. Și aceasta nu numai pentru faptul că ea a înregistrat în activitatea din ultima vreme rezultate foarte slabe, ci și pentru că lotul feminin se afla mai aproape de un examen important pe plan internațional: campionatul mondial, care va avea loc chiar anul acesta, în luna decembrie, în Iugoslavia.

După prezentarea informării, după ce au luat cuvîntul conducătorul delegației la „Trofeul Iugoslavia" experimentatul pedagog **Dumitru Popescu-Colibași**, antrenorul secund **Pompiliu Simion** și după ce membrii Biroului și-au exprimat și ei opinia în legătură cu situația formației feminine s-a apreciat că, deși în perioada premergătoare întîlnirii din Iugoslavia s-a lucrat intens, totuși rezultatele au fost nemulțumitoare. Cauzele acestei situații de-a dreptul paradoxale sînt multiple și ele țin, în primul rînd, de lipsa de disciplină din cadrul lotului, de manifestările de vedetism ale unora din componente **(cazul jucătoarei Nadire Ibadula va fi în scurt timp pe deplin lămurit)** și de lipsa de atașament și interes dovedită de o altă parte a handbalistelor fruntașe. S-a apreciat astfel, că o bună parte din jucătoare nu au acordat antrenamentelor importanța cuvenită și nu au luptat, în meciuri, cu toată ambiția. De asemenea, datorită comportării foarte slabe a celor trei portari **(Elisabeta Ionescu, Lidia Stan** și **Cornelia Hristov)**, care au primit goluri parabile, evoluția în competiție a întregii echipe a fost serios și nefast influențată.

Ținînd seama de toate aceste lucruri, dar mai ales de faptul că timpul care a mai rămas pînă la campionatul mondial este extrem de scurt, **Biroul federal a decis ca, în viitor, antrenor principal al echipei reprezentative feminine să fie prof. Constantin Popescu** (președinte al Colegiului de antrenori și fost antrenor al lotului cu ani în urmă), **ajutat de prof. Dan Bălășescu.** Totodată, s-a hotărît ca de pregătirile lotului de tineret să se ocupe **prof. Valeriu Gogiltan, urmînd ca îndrumarea, controlul și sprijinul întregii activități, atît la formația primă, cît și la cea de tineret să fie asigurate de Biroul federal.**

În concluzie, la această ședință, președintele Federației **PROF. UNIV. IOAN KUNST-GHERMĂNESCU** a ținut să precizeze că o parte din vină revine, în această direcție, și Biroului federal, ca și activului salariat al federației, care trebuia să manifeste mai multă atenție și mai multă exigență în tratarea problemelor echipei reprezentative feminine. Numai în acest fel handbalul feminin va putea ajunge din urmă pe cel masculin, realizînd saltul valoric mult așteptat.

CAMPIONATELE DE DIVIZIA A ÎNCEP ANUL VIITOR

După cum se știe, programul desfășurării principalelor competiții interne, campionatul masculin și feminin de divizia A, este serios schimbat pentru sezonul 1973/1974. Astfel, în toamna acestui an se va disputa **„Cupa F.R.H."**, pe două serii atît la fete cît și la băieți, formațiile participante urmînd să joace în această întrecere fără componenții loturilor reprezentative. „Cupa F.R.H." începe la 26 august și își încheie partidele din serii la 28 octombrie, urmînd ca finala dintre capii de serie, meci care va desemna cîștigătoarele competiției, să aibă loc la 4 noiembrie, în aer liber sau în sală, în funcție de condițiile atmosferice.

Cele două campionate de divizia A vor începe în primăvara anului 1974 și se vor disputa între 31 martie și 26 mai. Apoi între 31 mai și 2 iulie vor avea loc turneele finale, pe terenuri neutre pentru locurile 1—4 și pentru locurile 9—12.

LIMITĂ DE VÎRSTĂ ÎN DIVIZIA B

Darea de seamă prezentată la plenara anuală a Comitetului federal a apreciat că diviziile secunde, atît la masculin cît și la feminin, nu își ating în mare măsură scopul. Mai precis, **aceste întreceri în loc să fie un mijloc eficient de depistare și rodare a elementelor tinere, sînt dimpotrivă dispute în care își desfășoară activitatea multe, foarte multe elemente plafonate, fără perspectivă.** Această apreciere a găsit un larg ecou printre reprezentanții tuturor județelor și, în consecință, **s-a hotărît ca începînd chiar cu ediția 1973/1974 a campionatului diviziei B să se introducă restricții de vîrstă.**

Astfel, din această toamnă în divizia B formațiile participante trebuie să aibă înscriși pe foaia de arbitraj 7 handbaliști sau handbaliste născuți în 1947 și mai tineri. Acest barem va fi serios îmbunătățit în ediția următoare, 1974/1975, cînd limita de vîrstă a celor 7 va fi: „1949 și mai tineri".

Ținînd seama de faptul că timpul care a mai rămas pînă la începerea campionatului și, mai ales, pînă la încheierea perioadei de transferări, este destul de scurt, divizionarele B trebuie să acționeze rapid pentru reîmprospătarea loturilor lor, pentru promovarea unor tineri jucători sau jucătoare.

MINI-HANDBALUL INTRĂ ÎN... SCENĂ!

După cum am mai anunțat în sezonul competițional viitor va fi introdusă în calendar și o competiție rezervată celor mai mici practicanți ai handbalului: **Concursul republican al juniorilor de categoriile a II-a și a III-a.** Astăzi sîntem în măsură să oferim și unele amănunte în această privință. Întrecerea este rezervată unităților școlare cu profil (școli sportive, licee cu program), iar cele două categorii de vîrstă sînt delimitate astfel: **13/14 ani — categoria a III-a și 15/16 ani categoria a II-a.** Jocurile (2 reprize a 15 minute) vor avea loc în sală, pe serii geografice, prin turneee sistem fulger astfel: **turul I în zilele de 4, 5 și 6 ianuarie 1974, turul II în zilele de 12, 13 și 14 aprilie 1974, iar turneul final între 13 și 15 septembrie.**

În final, un alt amănunt îmbucurător. Competiția a stîrnit un larg ecou, fapt **probat de numărul mare de echipe înscrise: 87 la categoria a III-a și 86 la categoria a II-a!**

Handbalul se bucură de mult succes în rîndurile copiilor. Un exemplu în această privință îl constituie și competițiile care au loc în diferite centre din țară. Iată cîștigătorii unui turneu care a avut loc la Reșița, echipa de fete a Școlii generale nr. 6 și cea de băieți a Școlii generale nr. 8, ambele din localitate.

Foto: G. VOITEC

din TOATE SPORTURILE

AERONAUTICĂ Luni au început la Iași, întrecerile etapei a II-a, interjudețene, a campionatului republican de planorism. Prima probă, dus-întors pe distanța Iași — Todireni — Iași (130 km), a fost cîștigată de sportivul bucureștean **Boris Grabcev. Rezultate tehnice:** 1. Boris Grabcev (Aeroclubul „Aurel Vlaicu" București) 1 000 puncte; 2. Ion Pavel (Aeroclubul „Moldova" Iași) 999 p; 3. Erwin Rosch (Aeroclubul „Mircea Zorileanu" Brașov) 975 p; 4. Petre Zenovei (Aeroclubul „Moldova" Iași) 928 p; 5. Ion Iosub (Aeroclubul „Moldova" Iași) 894 p; 6. Ion Frantz (Aeroclubul „Aurel Vlaicu" București) 883 p; 7. Ionel Munteanu (Aeroclubul „Mircea Zorileanu" Brașov) 875 p; 8. Octavian Ilie (Aeroclubul „Mircea Zorileanu" Brașov) 867 p; 9. Vasile Maieran (Aeroclubul „Oltenia" Craiova) 804 p; 10. Gh. Răileanu (Aeroclubul „Oltenia" Craiova) 761 p; 11. Arpad Matta (Aeroclubul „Mureșul" Tg. Mureș) 733 p; 12. Alexandru Codoban (Aeroclubul „Aurel Vlaicu" București) 443 p; 13. Ștefan Szercenyes (Aeroclubul „Someșul" Cluj) 402 p; 14. Gyula Kiss (Aeroclubul „Mureșul" Tg. Mureș) 398 p; 15—16. Iosif Gogy (Aeroclubul „Mureșul" Tg. Mureș) și Ion Streta (Aeroclubul „Mircea Zorileanu" Brașov) 342 p.

ATLETISM La sfîrșitul săptămînii trecute, în localitatea daneză Omme, a avut loc un concurs internațional de marș organizat de clubul muncitoresc din localitate. Întrecerea se organizează în fiecare an la sfîrșitul primei săptămîni a lunii iulie, marcînd înființarea, în 1902, a clubului local. În acest an au participat la concurs — disputat pe distanța a 20 km — mărșăluitori din Danemarca, Suedia, Italia, R.F. Germania și România. Atleții români **Constantin Stan, Ion Găsitu** și **Constantin Enache** au obținut un frumos succes, clasîndu-se, în această ordine, pe primele trei locuri: 1. C. Stan 1h 31:46, 2. I. Găsitu 1h 35:26, 3. C. Enache 1h 38:06.

POPICE La Tg. Mureș a avut loc întîlnirea internațională dintre formația locală C.F.R. și echipa iugoslavă K.S.K. Gromoscica Zagreb. Victoria a revenit oaspeților cu 5 510 — 5 456 p.d. S-au remarcat **J. Bibera** (1 011 p.d.), **T. Drinvelici** (941 p.d.) de la învingători, respectiv, **I. Vuță** (1 003 p.d.) și **I. Balint** (929 p.d.).

TENIS Pe terenurile Școlii sportive nr. 3 (lîngă strandul Izvor) a început campionatul categoriei a II-a seniori al Municipiului București. Iată cîteva rezultate din primul tur: R. Turburi (Progresul) — M. Turcu (T.C.B.) 6—1, 6—1; C. Pelea (Dinamo) — V. Tomescu (Steaua) 6—2, 6—1; C. Ionescu (Dinamo) — A. Ungureanu (ISPE) 6—4, 6—1; R. Popescu (C.S.U. Construcții) — M. Robu (Progresul) 6—4, 6—6, 6—3; I. Russen (Progresul) — A. Cadar (Dinamo) 6—0, 6—0; A. Cruceanu (Progresul) — A. Bădin (Dinamo) 6—2, 6—1; A. Cădanțu (I.S.P.E.) — A. Babin (Dinamo) 6—0, 6—4; I. Virgolici (Progresul) — L. Mancaș (T.C.B.) 6—4, 6—1; I. Geantă (Coltea) — G. Casapu (Politehnica) 6—1, 6—1; C. Stănculescu (Dinamo) — M. Topescu (Dinamo) 6—4, 6—1.

LUPTE Echipa de greco-romane a **Școlii sportive nr. 2 din Constanța** (antrenor **Constantin Ofițeresu**) a evoluat recent la Budapesta, susținînd un meci amical cu formația **Clubului sportiv GANZ**, campioana de juniori a Ungariei. Tinerii luptători români au avut o comportare foarte bună, cîștigînd întîlnirea la scorul de 5,5—4,5. Victoriile constănțenilor au fost realizate de: **I. Șerban** (cat. 62 kg), **C. Tecuceanu** (68 kg), **V. Mihai** (82 kg), **I. Tirizică** (90 kg) și **M. Gavriș** (+100 kg). **I. Anton** (82 kg) a obținut un meci egal. S-a remarcat, în mod deosebit, tînărul **M. Gavriș** (16 ani), care a dispus prin tuș de adversarul său.

TIR CU ARCUL La Tg. Mureș, s-a disputat **„Cupa ziarului Vörös Zászló"**, la care au participat 53 de arcași din localitate. Concursul a fost deosebit de reușit, prilejuind realizarea de cinci noi recorduri republicane, la probele de simplu F.I.T.A., individual și pe echipe, de către reprezentanții asociației sportive P.T.T.R. Tg. Mureș: **T. Kaszonyi** la simplu F.I.T.A. 1064 p (v.r. 1038 p), la 1x50 m 267 p (v.r. 261 p), echipa de seniori P.T.T.R. 2933 p (v.r. 2880 p). **Olga Nemeș** la 1x60 m 220 p (v.r. 189 p) și **Eva Engel** la 1x30 m 271 p (v.r. 259 p). La arcuri speciale primele locuri au fost ocupate de către **T. Kaszonyi** cu 1064 p, la bărbați și **Rozalia Orosz** (P.T.T.R.) cu 808 p, la femei. La arcuri standard, primele locuri au revenit sportivilor **Z. Biro** (P.T.T.R.) 773 p și **Tereza Preda** (Sănătatea Tg. Mureș) 652 p. La juniori mici, pe primul loc s-a clasat **Cs. Fekete** (Mureșul) cu 1047 p.

ORIENTARE TURISTICĂ Aproape 120 concurenți și-au disputat duminică, în pădurea Comana, campionatele pe echipe ale municipiului București. Ca și la ultimele concursuri s-au impus — la categoriile superioare — sportivii de la A.S. Dacia, I.T.B., I.P.G.G., iar în probele de juniori: Electroaparataj, Tînăra Gardă, Voința. **Rezultate. — Seniori, etapă de noapte:** 1. Dacia (Ticleanu — Barbu — Achim); 2. ITB (Chiurlea — Albici — Roșca); 3. IPGG (Stroescu, Petrișor, Mareș); **etapa de zi:** 1. ITB; 2. Dacia; 3. IPGG. **Clasament general:** 1. ITB; 2. Dacia; 3. IPGG. **Seniooare:** 1. Dacia (Georgeta Ticleanu — Ecaterina Baicu); 2. ITB (Paula Chiurlea — Aurora Șișu); 3. Dacia II (Sanda Gheorghe — Elena Stan). **Juniori mari:** 1. Electroaparataj (Gh. Neagoe — A. Ichim); 2. Voința; 3. Dacia; **Junioare mari:** 1. Tînăra Gardă (Floarea Marin — Mara Cioareo); 2. Dacia; 3. Voința; **Junioare mici:** Tînăra Gardă (Maria Ilea — Elena Udrea); **Copii — băieți:** 1. Voința (D. Crăciunescu, T. Danciu, C. Marinescu); **fete:** 1. ITB (surorile A. și H. Oswald). • În zona Păduchiosul — Cărpiniș (jud. Dîmbovița), s-a desfășurat cea de-a V-a ediție a Cupei Chindia organizată de Consiliul sindicatelor și CJEFS — Dîmbovița. Au participat orientariști din județele Brăila, Dolj, Ialomița, Prahova, Dîmbovița și din București. **REZULTATE. — Seniori — etapă de noapte:** 1. Dacia București (M. Ticleanu — Al. Achim); **etapa de zi:** 1—2. SARO — Tîrgoviște și I.P.G.G. București. **Tineret (etapă de noapte):** 1. I.P.G.G. (C. Papuc — Gh. Maiorescu). **Senioare:** 1—2. Voința București și I.T. București.

SCRIMĂ. La 20 iulie se va deschide în Capitală o tabără de tineret cuprinzînd o parte dintre elementele care s-au impus în concursurile organizate de-a lungul primăverii. Este vorba de 20 băieți și fete (cîte 5 pentru fiecare probă) care urmează ca, la sfîrșitul lunii septembrie, să se deplaseze la Moscova, pentru tradiționala întîlnire dintre reprezentativele de tineret ale celor două capitale. Pregătirile se vor efectua în sala Progresul sub îndrumarea unor antrenori care se ocupă, în general, de noile generații de scrimeri: **Elena Bejan** (floretă fete), **C. Buniceiu** (floretă băieți), **H. Bădescu** (sabie) și **V. Teodorescu** (spadă).

REGULAMENTUL COMPLEXULUI „SPORT ȘI SĂNĂTATE“

(Urmare din pag. 1)

patriei noastre. Elevii vor trebui să constituie punctul de greutate în ambele acțiuni, a căror formulă de desfășurare va mai putea suporta, cred, unele ameliorări, atît din punct de vedere conceptional, cît și acela organizatoric.

În momentul de față sarcina principală care se pune în fața cadrelor didactice de specialitate este aceea **de a acorda cît mai bine programa școlară la cerințele complexului, stabilirea unor norme care să îndeplinească trei condiții de bază :**

- **să fie accesibile ;**
- **să fie reale ;**
- **să fie stimulatorii.**

Problema nu este, fără îndoială, simplă, ținînd cont de faptul că în pregătirea fizică a copiilor, chiar și de aceeași vîrstă, există diferențe și decalaje considerabile. O cerință, foarte facilă pentru unii, ar putea să fie inaccesibilă altora. Or, complexul urmărește, în primul rînd, **să stimuleze calitățile motrice ale celor deficitari și nu să-i izoleze sau să-i pună într-o stare de inferioritate.** Tocmai de aceea, în cazul copiilor, poate că ar fi nevoie de unele diferențieri chiar în cadrul aceleiași categorii de vîrstă. **În această ordine de idei aș opina pentru introducerea unor jetoane suplimentare, de dificultate sporită, care să se atașeze insignei și care să se adreseze elevilor din secțiile și echipele de performanță ale școlilor.** Pledez ca în cadrul complexului să existe „grupe de elită“, spre care să tindă fiecare copil. Pentru că, în cazul școlii cel puțin, **atît complexul cît și competiția republicană trebuie să joace rolul unui puternic mijloc de propulsare a viitoarelor talente apte să abordeze cu deplin succes marea performanță.**

MĂSURI ORGANIZATORICE URGENTE

Avînd o experiență de peste 20 de ani în munca de organizare și desfășurare a activității sportive de masă, participînd în mod direct la ea, înregistrînd, pe parcurs, succese dar și eșecuri, învățînd deopotrivă din amîndouă, pot afirma că — așa cum a fost conceput — noul Complex polisportiv „Sport și sănătate“ **reprezintă un pas însemnat înainte în intenția de a se crea un sistem unic de practicare a exercițiilor fizice, pentru răspîndirea ideii de sport în rîndurile populației.**

De pe acum, însă, pentru succesul deplin al acțiunii, sînt necesare o serie de măsuri organizatorice urgente.

Este nevoie să fie alcătuit și popularizat, spre a fi grabnic însușit, complexul de exerciții de gimnastică, diferențiat pe grupe de vîrstă și de sex. Mă gîndesc că n-ar fi rău dacă specialiștii în materie s-ar orienta către **formule cît mai simple** și mai accesibile, care ar putea fi repetate și exersate acasă, ca o formă a gimnasticii de întreținere, practicată în mod cotidian.

Mi-aș îngădui să fac cîteva propuneri. Ținînd cont că acest complex se adresează tuturor cetățenilor, socotesc utilă **defalcarea categoriilor de vîrstă „mari“ : de la 41 la 45 de ani, de la 46 la 50 și peste 50 de ani, ținînd seama de faptul că la această etate normele și cerințele trebuie să fie riguros diferențiate.**

Pentru a ușura munca de evidență (în asociații și cluburi), ținîndu-se cont de fluctuațiile participanților, aș propune ca sistemul preconizat în proiectul de regulament să se modifice astfel :

- **Să existe trei insigne de culoare și formă diferită, care să se acorde anual și un singur brevet eșalonat pe distanța de 3 ani, în care să se înscrie trecerea normelor.** Ar fi nu numai mai simplu, dar și mai stimulativ, participantul nemaitrebuind să aștepte mult timp spre a intra în posesia trofeului.

Așadar, în primul an ar urma să se acorde o insignă roșie, în cel de-al doilea galbenă și în al treilea albastră, realizîndu-se, la sfîrșitul intervalului, simbolicul triptic al tricolorului românesc.

Este nevoie, de asemenea, de o amplă popularizare a regulamentului complexului, acțiune la care își pot da o substanțială contribuție presa de specialitate, ziarele centrale, radioul, televiziunea, cinematografia, editura „Stadion“, organizațiile de stat și obștești cu atribuții în domeniul sportului.

GHEORGHE GRUNZU
prim-vicepreședinte al C.M.E.F.S.-Orașul Gheorghe Gheorghiu-Dej

PREOCUPĂRI MAJORE PENTRU SPORTUL DE MASĂ ÎN RÎNDUL STUDENȚILOR CONSTĂNȚENI

Constanța, oraș al vacanțelor estivale, se află în plin sezon. Aveam parcă impresia că... toată lumea este în concediu, că fiecare profită din plin de zilele călduroase ale verii. Dar, vizita la cele două institute de învățămînt superior din localitate avea să ne contrazică. Pe terenurile de sport — activitate febrilă. Tenisul de cîmp și fotbalul, la loc de cinste. Între două examene, fiecare student își ia o pauză de relaxare. Meciurile sînt aprige, disputele pasionante. Viitorii ofițeri de marină au o întîlnire amicală cu cei de la „educație fizică“. Partida este atît de aprinsă încît arbitrul a trebuit să intervină foarte energic pentru a potoli spiritele. Scorul a contat mai puțin. Important a fost un dribling sau o fentă reușită. Dar, de cîștigat a avut fiecare din cei prezenți, pentru mișcare, pentru exercițiu fizic și sport.

Mereu la datorie, șeful catedrei de educație fizică și sport, lector univ. **Victor Albu.** Discuția se animă imediat. Reporterul profită și notează. La Institutul pedagogic de 3 ani sînt 750 de studenți, dintre care 71 la educație fizică. La Institutul de marină, înființat anul trecut, se află, în anul I, 250 de studenți, iar durata cursurilor va fi de 4 ani.

Sport, după cît se vede, se face. Șeful catedrei de specialitate confirmă și alte date. **„Competițiile studențești de masă se desfășoară cu regularitate. Sîmbăta și duminica întrecerile pe grupe, pe ani și facultăți se țin cu o frecvență demnă de invidiat la handbal, volei, baschet, fotbal, tenis ș.a. Crosurile, atît de accesibile, își au importanța lor. Pentru a participa, însă, la asemenea dispute este necesar ca fiecare concurent să dispună de o cît de sumară pregătire. Nu este nici recomandabil nici sănătos să iei tinerii să-i dezbraci și să-i pui să alerge o distanță, fără nici un antrenament. Dar, unii consideră că asa este bine... Sportul de masă, pentru mine, reprezintă altceva. Pentru a putea realiza acest deziderat trebuie, în primul rînd, să asigurăm o bază materială bună. Este lucrul cel mai important și de aceea, la institutul nostru, vedeți în fiecare zi, terenurile ocupate de dimineața pînă seara. Ceea ce am avut pînă acum nu este suficient. Acum ne preocupăm să amenajăm alte baze și chiar o sală de sport. Abia cînd vom realiza vom putea afirma că sportul de masă face casă bună cu studențimea din Constanța“.**

Am dat dreptate lectorului universitar Victor Albu. În curtea institutului se aflau trei terenuri de tenis și volei, unul la handbal și baschet, stadion pentru fotbal și două mici săli pentru gimnastică. Dar, așa cum preciza interlocutorul nostru, acestea nu sînt suficiente. Pentru convingere ne-a arătat „șantierul“ pe care lucrau studenți și studente. Un complex sportiv în toată regula care va fi inaugurat la deschiderea anului universitar 1973—1974. În final vor fi 9 terenuri de handbal, volei și baschet, 6 de tenis, stadion de fotbal cu gazon etc. Iată intenții și preocupări majore pentru sportul de masă, pentru sănătate și recuperare a eforturilor depuse după o zi de studiu intens.

Printre cei 71 de studenți și studente de la educație fizică se numără și cîteva nume cunoscute în sportul nostru de performanță. Despre ei, șeful catedrei de specialitate a avut numai cuvinte de laudă. Mulți dintre cei ce vor fi amintiți mai jos au prestat multe ore de muncă patriotică pentru amenajarea complexului lor sportiv. Fotbaliștii de la F.C. Constanța, Ștefănescu, Constantinescu și Stoica, boxerul de categorie grea Ilie Dascălu, rugbystul Bucos, scrimera Elena Pricop, luptătorii Mircea Neagu și Ion Bogdan etc.

Am plecat de la gazdele noastre cu convingerea că sportul face casă bună cu învățătura, cu studiul și performanța. La toamnă, așa cum am promis șefului catedrei de educație fizică vom fi prezenți la inaugurarea atît de doritului „Complex sportiv“...

Paul IOVAN

fotbal

ACTUALITĂȚI

JIUL PETROȘANI A ÎNCEPUT ANTRENAMENTELE PENTRU NOUL SEZON

Luni, pe stadionul din Petroșani, formația **Jiul** a avut prima reuniune în vederea pregătirii noului sezon. Lotul, din care au lipsit din motive obiective **Roznai, Georgescu** și **Multescu,** a efectuat un riguros control medical. Din lotul campionatului trecut vor lipsi **Szabados,** care pleacă să-și satisfacă serviciul militar, și **Onuțan** care a fost împrumutat un an de zile de la A.S.A. Tg. Mureș și se reîntoarce la fosta sa echipă. Antrenorul secund **Tiberiu Szabo** s-a reîntors la Cluj. **(S. BĂLOI-coresp.)**

SPORTUL STUDENȚESC LA PREDEAL

Echipa studenților bucureșteni se numără printre primele divizionare A care și-au reluat pregătirile, în vederea noului sezon competițional. Primele antrenamente s-au desfășurat săptămîna trecută pe terenul de la Regie, cu participarea întregului lot de jucători. De duminică 8 iulie Sportul studențesc s-a deplasat la Predeal pentru un stagiu de instruire centralizată de două săptămîni. În actualul efectiv, care a făcut deplasarea, au fost incluși și trei dintre speranțele formației antrenată de Gh. Ola, talentații juniori **Grosu,** de la Șc. sp. 2, **Pislaru** și **Șerbănică,** de la Liceul de fotbal din Capitală.

GLORIA BUZĂU PROMOVEAZĂ JUNIORI

Divizionara B Gloria Buzău care a avut o comportare foarte bună în primul său an de activitate în eșalonul secund, terminînd întrecerea pe locul III, se gîndește foarte serios la noul sezon pe care a și început să-l pregătească. Echipa buzoiană se va reuni întîia dată la 17 iulie, în localitate, dar, pînă în acea zi cînd va avea loc controlul medical se pregătesc toate condițiile pentru o perioadă fructuoasă. La 22 iulie Gloria Buzău va pleca în stațiunea **Arbănaș,** unde va efectua prima etapă a pregătirilor. Din cîte ne declara zilele trecute antrenorul secund al echipei, fostul internațional **Alexandru Badea,** în noul sezon atît el cît și antrenorul principal **Ștefan Vasile** au hotărît să promoveze din echipa de juniori (antrenată de **I. Toader**) următorii jucători : mijlocașii **Stoian** și **Zahiu** și fundașul central **Oncioiu.**

STARTUL LUI F. C. BIHOR — LA 16 IULIE

Fotbaliștii orădeni se vor mai bucura de cîteva zile de vacanță. Mai precis, pînă pe data de 16 iulie, cînd este programat controlul medical. Va urma obișnuita ședință de analiză, după care vor începe pregătirile propriu-zise. Ca „reședință de vacanță“, **F.C. Bihor** optase la început pentru **Stîna de Vale,** dar la ora actuală se duc tratative pentru efectuarea unui stagiu comun de pregătire cu echipa **Tatran Prešov,** ocupanta locului secund în campionatul recent încheiat al primei divizii din **Cehoslovacia.** Această pregătire ar urma să aibă un caracter de reciprocitate : **F.C. Bihor** să joace, în interval de 10 zile, trei partide în **Cehoslovacia,** iar **Tatran,** să fie, după aceea, echipă oaspete.

Deocamdată, nu sînt noutăți certe în lot. **Bedea** și **Agud** (acesta din urmă a fost, după cum am mai anunțat, suspendat de conducerea clubului, pentru abateri de la disciplină, pe timp de un an) au plecat să-și satisfacă stagiul militar.

Pe marginea recentei consfătuiri a antrenorilor de Divizia A

„REZERVELE PERFORMANȚEI“ SE CER VALORIFICATE

Binevenită, s-o spunem din capul locului, această consfătuire a antrenorilor divizionari, nu întîmplător plasată de F.R. Fotbal, acum în perioada de reluare a preparativelor pentru noul sezon competițional, de toamnă. Binevenită și, firește, utilă prin concluziile care s-au desprins la sfîrșitul unei etape de activitate (returul trecutei ediții), prin indicațiile plasate de forul tehnic al F.R.F. în vederea stagiunii care, iată, se apropie...

Vorbind, mai întîi, de ceea ce a fost, demn de reținut este faptul că analiza activității divizionarelor A în partea a doua a campionatului s-a efectuat în spiritul Hotărîrii cu privire la dezvoltarea continuă a educației fizice și a sportului, de exigentă tratare a lipsurilor pentru ca, astfel, eliminarea lor să fie mai ușor cu putință. Într-adevăr, semnalînd un regres, în raport cu întrecerea precedentă, referatul Colegiului central al antrenorilor, a cuprins, de la început, această apreciere lipsită de echivoc : **...„Nivelul campionatului a fost mediocru, nici o echipă nu poate primi calificativul bine“.**

Și, mai departe, ocupîndu-se de jocul în atac al divizionarelor A, referatul, făcînd apel la argumente concrete, arată că : **...„echipele noastre nu au reușit să depășească etapa de inițiere a fotbalului modern, în timp ce formații din alte țări sînt în stadiul perfecționării“.**

Exigența tehnicienilor federali în materie de depistare a lipsurilor, reclamă din partea aceluiași for, Colegiul central al antrenorilor, și măsuri de viitor corespunzătoare : ceva care să depășească tradiționalele indicații (necesare, desigur, și ele) referitoare la stabilirea exactă a volumului și a intensității, a metodelor și mijloacelor folosite în procesul de instruire-antrenament. Și acest ceva, antrenorii echipelor noastre divizionare A (cei mai mulți dintre ei destul de pasivi în partea întîi a consfătuirii care a cuprins și „discuții“) l-au avut în finalul ședinței de lucru cînd li s-a vorbit — cu exemple concludente din alte sporturi — despre „factorii de rezervă ai performanței“, despre conlucrarea pe baze noi a antrenorului, a medicului și a jucătorului de fotbal în scopul obținerii unor remarcabile rezultate și pe plan internațional. Plecîndu-se de la cunoașterea exactă a posibilităților tehnice și funcționale — de unde și necesitatea alcătuirii unui CAIET AL JUCĂTORULUI — fotbalistul este capabil de mari autodepășiri din toate punctele de vedere : fizic, tehnic, tactic și psihic. Prin lucru intens, atît în cadrul echipei, cît mai ales, individual. Este vorba, bineînțeles, de necesitatea trecerii, de urgență, la **un proces de instruire-antrenament superior calitativ** în care de aci înainte jucătorul de fotbal, conștient de rezervele lui, să primească un sprijin mai eficient, mai complex, din partea antrenorului pedagog.

G. NICOLAESCU

La 29 iulie
C.F.R. CLUJ — SELECȚIONATA CUBEI

După cum am mai anunțat, selecționata **Cubei** va întreprinde un turneu de 3 jocuri în țara noastră. Primul meci va avea loc în ziua de 29 iulie, la Cluj, cu echipa **C.F.R.** din localitate. Celelalte două partide sînt în curs de perfectare.

S. C. BACĂU ÎN „CUPA BALCANICĂ“ EDIȚIA 1974

Așa cum am anunțat, finala „Cupei balcanice“, ediția 1973, se va disputa între echipele **A.S.A. Tg. Mureș** și **Lokomotiv Sofia.** Pentru ediția 1974, programul meciurilor din cele două serii ale întrecerii va fi alcătuit în ședința secretariatului competiției care va avea loc în luna decembrie, anul acesta, la București. Deocamdată putem comunica alcătuirea seriei a II-a din care face parte și reprezentanta fotbalului nostru, **S.C. Bacău : Levski-Spartak Sofia, Bolu Spor** și **S.C. Bacău.** Din prima serie fac parte echipe de club din **Albania, Grecia** și **Iugoslavia,** al căror nume nu a fost comunicat încă.

„CUPA ZIARELOR“

Luni s-au disputat jocurile celei de a IV-a etape a competiției dotate cu „Cupa ziarelor“. Iată rezultatele înregistrate : **Scînteia — Agerpres 2—1, Sportul — Munca** 2—0, **Elöre — Neuer Weg** 4—2, **Combinata Flacăra, România liberă — Scînteia tineretului** 3—0 (forfait).

După patru etape, clasamentul se prezintă astfel : SPORTUL 7 p; 2. Agerpres 6 p, 3. Combinata Flacăra, România liberă 5 p.; 4. Scînteia 4 p (golaveraj 7—4, un joc mai puțin); 5. Scînteia tineretului 4 p.; (6—10); 6. Neuer Weg 2 p (8—8 un joc mai puțin), 7. Combinata Informația Bucureștiului, Satul socialist 2 p (3—10, un joc mai puțin); 8. Elöre 2 p (6—14); 9. Munca 0 p (un joc mai puțin).

Azi a apărut numărul 372 al revistei

FOTBAL

din sumarul căreia vă recomandăm :

- **Deschiderea suitei de retrospecțiuni asupra campionatului Diviziei A.** (Pentru început, primele 4 clasate : Dinamo, Universitatea Craiova, F. C. Argeș și S. C. Bacău).
- Un reportaj la reunirea lotului național în vederea „Campaniei de toamnă“
- **Ample relatări de la consfătuirea antrenorilor de Divizia A** (observații asupra campionatului, indicațiile metodice pentru noul sezon, din cuvîntul participanților)
- La **„Interviul săptămînii“,** Dumitru Anescu, antrenorul Chimiei Rm. Vîlcea, cîștigătoarea Cupei României
- Prezentarea noii promovate în Divizia A, **Politehnica Timișoara**
- **Pagina juniorilor și a tineretului**
- Magazin extern
- **Specialiști de peste hotare despre turneul afro-european al naționalei braziliene**
- Numeroase reportaje și comentarii din fotbalul european
- Rubricile obișnuite : **Sublinieri, Prim-plan, Carnet extern, Din fotbalul internațional**

Agenda ACTIVITĂȚII SPORTIVE DE MASĂ

NUMEROASE ACȚIUNI LA BRAȘOV

În cartierul Steagul roșu din Brașov se desfășoară în aceste zile un campionat de tenis de masă, la care participă 80 de tineri pregătiți de activistul sportiv voluntar Constantin Teodoru.

★

În cinstea Zilei Constructorului se desfășoară întreceri de popice și tenis de masă intersectoare, iar în întîmpinarea zilei de „23 August“ se va organiza tradiționala Cupă a ziarului „Steagul roșu“ la atletism, șah, fotbal, popice, tenis de masă, la care vor participa reprezentanți din cele 24 de secții productive ale marii uzine brașovene.

★

Pe stadionul Municipal a avut loc „Cupa campionilor“ asociațiilor sportive școlare, la care au luat parte cei mai buni atleți, elevi din 17 școli generale și licee. Iată cîteva din rezultatele înregistrate : Cornelia Glujan (Lic. 1) — 4,69 m la lungime ; Elena Boiangiu (Șc. prof. comercială) — 68,2 sec. la 400 m ; Maria Tătaru (Gr. șc. U.A.) — 11,78 m la greutate ; Cornelia Gluj (Lic. 1) — 13,4 sec. la 100 m.

★

Cercul de turism „Șoimii Ciucașului“, de pe lîngă Școala profesională Electroprecizia Săcele a organizat în timpul anului școlar recent încheiat 21 de excursii, la care au participat peste 680 de elevi. În timpul vacanței, cercul va organiza două exrcursii interjudețene de cîte 7 zile, la care s-au înscris circa 80 de elevi, două tabere — una la munte și alta la mare — precum și o tabără locală de corturi la poalele Ciucașului.

M. BÎRA

DINAMO IALOMIȚA SE AFIRMĂ

Înființată cu mai puțin de un an în urmă, Asociația DINAMO IALOMIȚA, grupează patru cercuri sportive : 2 la Slobozia, 1 la Fetești și altul la Călărași. Cei peste 2000 de membri ai asociației, mulți salariați la alte întreprinderi sau elevi la diferite licee, sînt angrenați într-o activitate competițională ritmică, participînd la o serie de concursuri populare. Reuniunile de tenis de masă, volei, tir, popice, atletism și fotbal au atras în întreceri un mare număr de tineri și vîrstnici. Sportivii remarcați au fost selecționați în echipele care au reprezentat asociația în competițiile cu caracter județean, dinamoviștii cucerind următoarele trofee : **„Cupa 1 Mai“ la fotbal, „Cupa de cristal“ la volei și „Cupa primăverii“ la tir.** Și încă un succes care a bucurat pe toată lumea : formația de fotbal, clasată pe locul II în campionatul județean, a promovat în Divizia C.

— **Avem proiecte frumoase,** ne-a spus lt. col. Gh. Oneci, președintele Asociației Dinamo. **În curînd vor începe campionatele de casă la atletism, judo, tir și tenis de masă. Conducerea asociației noastre va pune în joc cîte o cupă la volei și șah, la care vor fi invitate toate asociațiile din Slobozia. Cercul nostru de la Fetești va organiza „Cupa de vară“ la popice și intenționăm să înscriem echipa de tenis de masă în campionatul județean. Deocamdată închiriem sau folosim gratuit terenurile de sport ale unor asociații. Consiliul popular din Slobozia ne-a promis că ne va da un teren, pe care sîntem pregătiți să-l transformăm rapid într-o bază de genul unui parc sportiv.**

La despărțire, gazda ne-a rugat să notăm numele instructorilor voluntari Dumitru Marghidan (fotbal), Mihai Nagy (tir), Ion Gheorghiu (popice), Marin Tomuța (tenis de masă), Constantin Celica (judo), Radu Călin (volei), Ion Gheorghiu (popice), toți ofițeri, principalii animatori ai activității sportive care se desfășoară în cele patru cercuri ale Asociației „Dinamo“- Ialomița.

(Tr. I.)

POSIBILITĂȚI INSUFICIENT EXPLOATATE

(Urmare din pag 1)

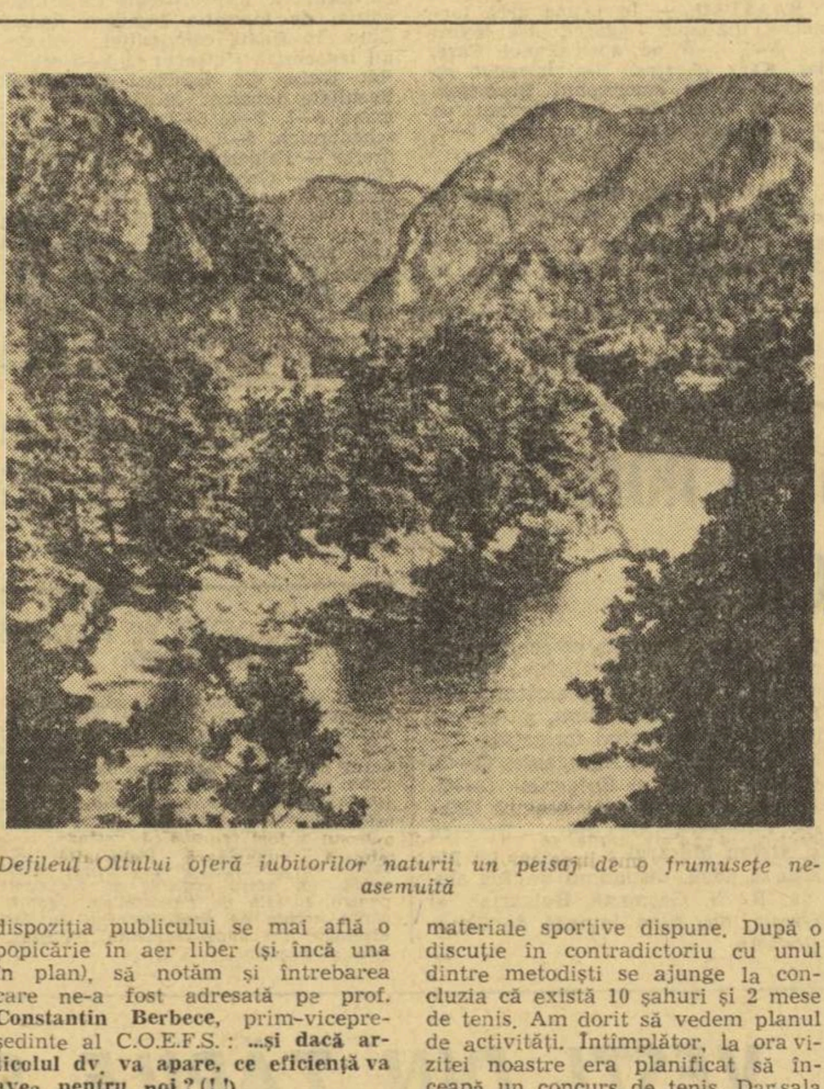
Defileul Oltului oferă iubitorilor naturii un peisaj de o frumusețe neasemuită

Voineasa va deveni o adevărată „perlă turistică a Văii Oltului“.

MIȘCAREA — UN „MEDICAMENT“ EFICACE

„Profilul de tratament al afecțiunilor căilor respiratorii și afecțiunilor reumatismale al stațiunii Govora, a determinat pe medici să recomande ca pe lîngă procedeele balneare, de vindecare, **mișcarea** să constituie un mijloc eficient de ameliorare a sănătății. Aceasta realizîndu-se fie prin serviciul balnear, care pune la dispoziție o sală de cultură fizică medicală și mecanoterapie, fie prin aeroterapie, cu indicație de folosire a terenului în funcție de stadiul afecțiunii“ — ne-a spus prof. **Traian Butănescu,** prim-vicepreședinte al C.O.E.F.S.

— **Ce acțiuni ați întreprins pentru transpunerea în fapte a indicațiilor medicale ?**

— Orașul nostru are împrejurimi foarte frumoase. De aceea, organizăm sistematic drumeții spre punctele turistice din apropiere, acțiuni care se bucură de o largă participare. De asemenea, există o popicărie foarte solicitată, unde aproape la orice oră se încing aprige dispute. În plus, stațiunea pune la dispoziție terenuri de handbal, volei, baschet, tenis de cîmp, care însă... cu greu pot face față solicitărilor. Din această cauză am luat măsura unei planificări riguroase, astfel ca fiecare să poată ști la ce oră are acces pe teren.

— **Să nu uităm** — a intervenit prof. Dorinel Rogojinoiu, secretarul C.O.E.F.S. — **că cei care vin la tratament sînt însoțiți, de regulă, de membrii familiei. Or, și acestora trebuie să le asigurăm condiții de reconfortare. Ceea ce și încercăm prin organizarea unor întîlniri între localnici și sezoniști, a unor campionate la diverse discipline.**

Am notat, de asemenea, dorința gazdelor noastre de a se realiza mese de ping-pong din beton în diverse puncte din stațiune, precum și de a se utiliza mai eficient solarul existent (acum lăsat în părăsire !).

CÎND LA OLĂNEȘTI SE AȘTEAPTĂ AJUTORUL ALTORA

Intrînd în incinta clubului Casei de cultură din Olănești, privirile ne-au fost atrase de un perete care „mustea“ de igrasie. Lîngă el, cîteva mese de șah, puse la dispoziția celor care, veniți la tratament (și pentru afecțiuni reumatismale !), doresc să petreacă o parte din timp în fața tablei cu 64 de pătrățele. La dispoziția publicului mai există și două mese de tenis (una într-un pronunțat stadiu de degradare) așezate în sala rezervată jocurilor mecanice — și aici erau masive infiltrări de apă — dar spațiul nu oferă posibilitatea folosirii lor concomitente.

Împreună cu metodistul **Nicolae Pîrvulescu,** am cercetat registrul de evidență al activităților. Cam în fiecare zi am găsit consemnate campionate de șah sau tenis. Participanți : între 6 și 8 concurenți. Credem că orice comentariu este de prisos...

Adăugînd că în stațiune mai există un bazin de înot, care nu este folosit de 10 ani (dar s-au elaborat planuri pentru unul nou), că la dispoziția publicului se mai află o popicărie în aer liber (și încă una în plan), să notăm și întrebarea care ne-a fost adresată pe prof. **Constantin Berbece,** prim-vicepreședinte al C.O.E.F.S. : **...și dacă articolul dv. va apare, ce eficiență va avea pentru noi ? (! !)**

Stranie optică, tocmai la acela de la care se cere să se numere printre promotorii activității sportive. Mai putem emite oare pretenții de la ceilalți factori ?

Și, la Olănești vin, doar într-un singur sezon, peste 10 000 de cetățeni.

UNA PE HÎRTIE, ALTA-N ...„PRĂVĂLIE“

Un nou popas. De această dată la **Călimănești** și **Căciulata.** Zestrea materială a acestor stațiuni nu este prea bogată. De aceea, majoritatea celor care doresc să facă puțină mișcare, în afara drumețiilor spre diversele puncte de interes turistic și istoric, se îndreaptă tot spre casa de cultură.

La **Căciulata,** într-o sală întunecoasă, în care praful era atotstăpînitor, se aflau mesele de șah. Am dorit să stăm de vorbă cu tovarășa responsabilă. Un bilet lipit pe ușă ne vestea că este... plecată.

La **Călimănești,** interlocutor ne-a fost tov. **Em. Mocanu,** directorul casei de cultură. Ne interesăm de ce materiale sportive dispune. După o discuție în contradictoriu cu unul dintre metodiști se ajunge la concluzia că există 10 șahuri și 2 mese de tenis. Am dorit să vedem planul de activități. Întîmplător, la ora vizitei noastre era planificat să înceapă un concurs de tenis. Dar sala se afla în reparații **(„Dacă vine cineva, găsim un loc unde să instalăm masa“ !)** Programul clubului, dimineața, între orele 10 și 13. Dar, coincidență, cel care răspunde de el era... plecat după diverse cumpărături, iar șahurile închise în dulap !

Lîngă Sanatoriul central se află un teren de handbal și volei. Aici se organizează diverse competiții. Dar nimeni nu ne poate informa de unde pot procura cetățenii o minge de volei sau handbal.

Și aici, din cîte ni s-a spus, sosesc doar într-o singură serie aproape 4 000 de oameni.

★

Așa cum a reieșit din scurtele noastre însemnări, nu peste tot se depune aceeași stăruință pentru a se asigura celor veniți la odihnă și tratament un cadru recreativ adecvat. Ne-am întîlnit cu oameni care ne-au vorbit frumos și convingător, dar nimic mai mult. Or, numai cu vorbe nu se pot realiza prea multe. Se cere, așadar, mai mult spirit de inițiativă, mai multă pasiune.

RESPONSABILITĂȚI ȘI SARCINI SPORITE ȘCOLII ROMÂNEȘTI

(Urmare din pag 1)

rire, **vor trebui să devină, în mai mare măsură, factori de o deosebită importanță pentru menținerea sănătății, pentru educarea voinței și a caracterului, pentru dezvoltarea multilaterală a tinerei generații“.**

În același context trebuie privite măsurile recomandate de Hotărîre cu privire la **o mai bună utilizare și lărgire a bazei materiale, în învățămîntul de toate gradele, ținîndu-se seama de faptul că sala de gimnastică sau de sport, baza sportivă din curtea sau din apropierea școlii, reprezintă — de fapt — un SPAȚIU DIDACTIC INDISPENSABIL, la fel ca — de pildă — laboratorul de fizică, chimie, sau științele naturii.** Buna gospodărire a bazelor sportive existente **(prin care trebuie să se înțeleagă utilizarea lor la parametrii maximali de eficiență)** figurează, de asemenea, printre sarcinile care revin senatelor, consiliilor profesorale, catedrelor și organizațiilor de tineret, elevilor și studenților.

Școala românească se află, așadar, prin Hotărîrea Plenarei din iunie, **în fața unui moment de mare însemnătate pentru dezvoltarea, devenirea și destinele ei, avînd trasat un program a cărui realizare echivalează cu înfăptuirea nobilei sale misiuni și vocații, aceea de a da patriei cetățeni vrednici și multilateral pregătiți, apți să transpună în viață măreața operă de construcție a socialismului și comunismului pe pămîntul României.**

LOTO — PRONOSPORT

Vă reamintim că și în luna iulie a.c. în cadrul valorii unitare ale cîștigurilor realizate la Pronoexpres, Loto și Pronosport, participanții pot opta pentru un autoturism DACIA 1300 și eventuala diferență în numerar.

- Continuînd seria marilor succese, omologările tragerilor Loto, înscrie săptămînă de săptămînă premii de valoare. Astfel, tragerea din 22 iunie a înregistrat 2 premii în valoare de cîte 97.987 lei pe bilete 25% la categoria 1, obținute de către participanții Bîrlă Elena din Brașov și Sink Eugen din Lupeni, județul Hunedoara, iar tragerea Loto din 29 iunie un premiu în valoare de 88.375 lei pe un bilet 10% cîștigat de participantul Chiriță Vasile din București la categoria A.

Remarcînd aceste succese, nu putem omite prezența biletelor fracționate, acelea care au devenit, de mult, călăuza marilor cîștiguri.

- Tragerea Loto de vineri va fi televizată direct din Studioul de Televiziune cu începere de la ora 18.05. Astăzi și mîine sînt ULTIMELE ZILE în care vă mai puteți procura biletele. Reamintim că la această tragere se aplică în continuare NOUA FORMULĂ TEHNICĂ extrem de avantajoasă pentru participanți.

PREMIILE CONCURSULUI PRONOSPORT DIN 8 IULIE 1973

Categoria I : (12 rezultate) 3,30 variante a 8.593 lei ; Categoria a II-a : (11 rezultate) 78,40 variante a 434 lei ; Categoria a III-a (10 rezultate) 832,35 variante a 61 lei.

Rubrică redactată de LOTO-PRONOSPORT

mobra50

„MOBRA“ = 50 cmc
„MOBRA“ = 4 cai putere
„MOBRA“ = suspensie hidraulică
„MOBRA“ = stabilitate și confort
„MOBRA“ = 100 km de relaxare cu numai 5 lei
„MOBRA“ = parcare fără dificultăți
„MOBRA“ = 6 325 lei
Motoreta „MOBRA“ — utilă în orice călătorie !
Motoreta „MOBRA“ se poate cumpăra și cu plata în rate lunare !
(6 797)

mobra 50

Oficiul Național de Turism „Carpați“ București și oficiile județene de turism organizează cu ocazia meciului de fotbal din cadrul preliminariilor Campionatului Mondial dintre R. D. Germană — R. S. România de la Leipzig din 27 septembrie 1973 excursii cu tren special, autocare și autoturisme. Se fac înscrieri pentru grupuri organizate de asociații și cluburi sportive, întreprinderi și instituții, unități școlare etc., precum și pentru turiștii automobiliști. Informații și înscrieri la Agenția O.N.T. Carpați București din Calea Victoriei nr. 100 și Oficiile și filialele de turism din întreaga țară. (6832).

PUBLITURISM

sportul în lume

Campionatele internaționale de tir ale Bulgariei

ȚINTAȘUL ROMÂN NICOLAE ROTARU A CÎȘTIGAT PROBA OLIMPICĂ DE ARMĂ 60 FOCURI

SOFIA, 10 (prin telefon, de la corespondentul nostru). Azi s-au încheiat întrecerile celei de a IV-a ediții a **Campionatelor internaționale** de tir ale **Bulgariei**, la care au participat trăgători din șase țări. În proba olimpică, armă liberă calibru redus 60 focuri culcat, valorosul sportiv român **Nicolae Rotaru** a cucerit locul I cu excepționalul punctaj de 598, aceeași cifră cu care anul trecut a obținut medalia de bronz la J. O. El a fost urmat în clasament de V. Parhimovici (U.R.S.S.) 596 p, și E. Manthos (Grecia) 595 p. Ceilalți concurenți români s-au clasat după cum urmează : 5. I. Olărescu 594 p... 11. Gh. Sicorschi 592 p... 26. I. Trăscăveanu 582 p. . 29. M. Marin 581 p. Tot cu rezultate valoroase s-a încheiat și „maratonul" tirului, proba de armă liberă calibru redus 3 x 40 focuri, în care primul loc a revenit lui **B. Hardstein** (R.D.G.) cu 1163 p. În urma lui s-au clasat sovieticii A. Alexandrenok 1158 p. și V. Parhimovici 1157 p. Pe locul 10. I. Olărescu 1138 p. (392 — 362 — 384), 11. N. Rotaru 1137 p. (399 — 358 — 380)...14. Gh. Sicorschi 1134 p. (397 — 350 — 387)... 20. M. Marin 1121 p. (395 — 349 — 377), 21. I. Trăscăveanu 1121 p. (395 — 352 — 374). O victorie neașteptată a repurtat țintașa bulgară **Ana Pelova** care la proba de armă standard 3 x 20 focuri a ocupat locul I cu 566 p. Bine s-a comportat și trăgătoarea română **Mariana Feodot** — cîștigătoarea probei de 60 focuri culcat din ziua precedentă — care acum s-a situat pe locul 3 cu 561 p. Pe poziția secundă se află Magda Bifor (R.D.G.) cu 564 p. Melania Petrescu și Magda Borcea au ocupat locurile 8 cu 552 p, respectiv, 10 cu 550 p. Dificila probă de pistol viteză a revenit detașat concurentului **Igor Bakalov** (U.R.S.S.), care după cele două manșe a totalizat 594 p. din 600 posibile. Doi pistolari din R. D. Germană, J. Wiefil și C. Dürring, au punctat cîte 591 p. ocupînd locurile II, respectiv, III. Singurul trăgător român care a participat la „viteză" a fost Gavrilă Maghiar, care cu 585 p a terminat întrecerea pe locul 8.

TOMA HRISTOV

În C. E. pe echipe

ȘAHIȘTII NOȘTRI PIERD TEREN...

LONDRA, 10 (Agerpres). — Turneul final al campionatului european de șah pe echipe a continuat la Bath (Anglia) cu întîlnirile rundei a 4-a. Iată rezultatele : **U.R.S.S. — Iugoslavia** 2½—2½ (3) ; **R. F. Germania — România** 4—3 și o partidă întreruptă (Unzicker — Gheorghiu ½ — ½, Schmidt — Ciocîltea ½ — ½, Pfleger — Ghițescu ½ —½ , Hecht — Ghizdavu 0—1, Dueball — Mititelu 1—0, Eising — Pavlov ½ — ½, Capelan — Ungureanu 1—0) ; **Polonia — Elveția** 3½ — 2½ (1) ; **Ungaria — Anglia** 5½ — 2½.

Meciul dintre echipele **România — Iugoslavia** din runda a treia s-a terminat cu scorul de 4½ — 3½ în favoarea șahiștilor iugoslavi. În cele trei partide întrerupte, Ghizdavu a pierdut la Matanovici, Pavlov l-a învins pe Velimirovici, iar Ungureanu a remizat cu Matulovici.

După patru runde, în clasament conduce echipa **Ungariei** cu 20 de puncte urmată de **U.R.S.S.** 19 p (4), **Iugoslavia** 17 p (3), **Polonia** 15 p (2), **R. F. Germania** 15 p (1), **Anglia** 12½ p, **Elveția** 12 p, (1), **România** 11½ p (1).

În Turul Franței

DIN NOU UN ÎNVINGĂTOR DETAȘAT

Etapa a 9-a din Turul ciclist al Franței desfășurată pe un traseu muntos, cu 4 piscuri care au fost escaladate pe traseul **Embrun — Nice** (234,5 km), a fost cîștigată de spaniolul **Vicente Lopez-Carril** în 6:20,29. El a învins detașat, avînd un avans apreciabil (9 minute față de un pluton masiv, în care se aflau **Verbeeck** (Belgia), **Dauguillaume** (Franța), **Van Springel** (Belgia), **Vianen** (Olanda) și **Zoetemelk** (Olanda).

În clasamentul general conduce **Luis Ocana** cu 56h 37:35, urmat de compatriotul său **Fuente** la 9:08, **Thevenet** (Franța) la 10:16, **Perin** (Franța) la 19:57 etc.

LA BAZINUL DINAMO — UN TURNEU DE POLO

(Urmare din pag. 1)

cisă a formației ce revine în capitala noastră după o absență de 8 ani și se anunță ca o principală favorită a întrecerilor ce încep astăzi și se vor încheia duminică.

PROGRAMUL PARTIDELOR DE AZI

Ora 17,30 : Spania — Olanda ; ora 18,30 : România — România juniori ; ora 19,30 : Polonia — Ungaria.

PALMARESUL ECHIPEI NAȚIONALE ÎN ACEST SEZON

4—3 cu Iugoslavia, 5—7 cu Ungaria, 5—6 cu Italia, 3—2 cu Olanda și 5—4 cu R. F. Germania la PESCARA ;
6—5 cu Iugoslavia, 3—4 cu Olanda și 4—5 cu R. F. Germania la UTRECHT ;
4—7, 2—5 și 6—7 cu URSS la HARKOV.

Alături de polo iștii maghiari, selecționatele **Olandei** și **Spaniei**, în simțitor progres anul acesta, vor constitui adversare de primă mînă pentru „7"-le nostru reprezentativ. În sfîrșit, numărul celor 6 participante este completat de națională de seniori a Poloniei și cea de juniori a României.

Cu ce șanse se prezintă jucătorii primei noastre selecționate în această puternică confruntare ? Nu de puține ori s-a spus că echipa țării nu se poate afirma puternic deoarece rareori evoluează pe teren propriu și susține întotdeauna confruntările decisive pentru alcătuirea ierarhiei mondiale peste hotare. Ei bine, iată că de această dată sportivilor pregătiți de **A. Grințescu** și **Al. Szabo** li se oferă șansa de a-și demonstra valoarea și în fața propriilor susținători. Departe de noi însă gîndul că acest neîndoielnic atu le va oferi, în mod implicit, și un loc fruntaș în clasamentul final. Nu ne îndoim că tricolorii noștri, care nu au mai cîștigat de mult un turneu de amploare, pornesc în întrecere cu dorința fierbinte de a birui adversari dacă nu mai buni, atunci la fel de valoroși. Pentru a-și atinge însă țelul, ei vor trebui să lupte cu toate forțele, în deplină luciditate, respectînd întrutotul indicațiile primite la fiecare întîlnire. Nu ne referim doar la partida cu Ungaria, marele examen al acestui turneu, ci și la meciurile cu Olanda și Spania în fața cărora dețin palmarese favorabile. Să le dorim așadar, alături de miile de spectatori care-i vor încuraja zilnic, un șir de succese cît mai bogat.

MIINE VOI JUCA AL 150-LEA MECI INTERNAȚIONAL

Pentru Gheorghe Zamfirescu, unul dintre cei mai buni jucători de polo din România, partida de joi, cu Olanda, va constitui și un frumos jubileu. *„Miine — ne declara cunoscutul internațional, voi susține cel de al 150-lea meci sub culorile echipei naționale și lucrul pe care-l doresc cel mai fierbinte este să pot fi de folos coechipierilor mei în obținerea unei frumoase victorii. De altfel, de acest meci de debut al turneului — astăzi jucăm cu cadeții noștri — sînt legate multe din speranțele noastre. Ne-am pregătit cu multă ambiție în dorința de a dovedi celor ce ne urmăresc activitatea zi de zi că locul nostru printre fruntașele poloului mondial nu este întîmplător. Echipa Ungariei nu a pierdut de doi ani. O știm cu toții. Dar, cine știe, poate tocmai aici, la București, o vom obliga și pe ea să guste din cupa înfrîngerii. Ar fi foarte frumos..."*

TRAGERE LA SORȚI PENTRU CUPA DAVIS '74

LONDRA, 10 (Agerpres). — La Londra a avut loc tragerea la sorți a meciurilor pentru ediția 1974 a competiției de tenis „Cupa Davis". **Selecționata României face parte din grupa A și va juca direct în turul doi cu echipa Noii Zeelande, urmînd ca învingătoarea din acest meci să întîlnească pe cîștigătoarea partidei Austria — Elveția.** Tot în turul doi vor avea loc și întîlnirile : **Portugalia** sau **Irlanda** contra **URSS** sau **Franța**; **Suedia** cu **Polonia** sau **Ungaria**. În primul tur sînt programate partidele : **Portugalia — Irlanda**; **Elveția — Austria**, **Polonia — Ungaria**, **Finlanda — Turcia**.

În primul tur al grupei B vor avea loc următoarele întîlniri: **Republica Arabă Egipt** sau **Maroc** cu învingătoarea din meciul **Nigeria — Bulgaria**; **Belgia — Grecia**; **Danemarca — Monaco** și **Norvegia** cu învingătoarea din meciul **Iran — Israel**. Meciurile din turul doi: **Anglia — Bulgaria**; **Iugoslavia — Belgia** sau **Grecia**; **R.F. Germania** sau **Cehoslovacia** cu **Danemarca** sau **Maroc**; **Italia — Spania**; **Norvegia** cu **Iran** sau **Israel**.

TURNEE DE TENIS

GSTAAD. — Puține partide din primul tur al campionatelor elvețiene au putut fi disputate, din cauza ploii. Favoritul nr. 3, australianul Roy Emerson l-a învins pe Toma Ovici cu 6—4, 6—4. O surpriză a fost furnizată de elvețianul Peter Kanderal, care l-a eliminat pe Colin Dibley (Australia) : 6—4, 6—2. În alte jocuri : J. C. Barclay — N. Holmes 2—6, 6—1, 6—1 ; M. Holecek — J. Singh 6—3, 6—3.

BAASTAD. — În prima zi a turneului, italianul Zugarelli l-a învins cu 6—0, 7—5 pe australianul Case, iar Kary (Austria) l-a întrecut cu 6—4, 6—4 pe americanul Borowiak. Masters (Australia) l-a eliminat pe argentinianul Ganzabal cu 3—6, 7—6, 6—3.

LODZ. — Victoriile în probele de simplu au revenit jucătoarei maghiare Katalin Borka și polonezului J. Rybarczyk. Acesta l-a învins în sferturi de finală pe concurentul român Dan Nemeș cu 2—6, 7—5, 6—1. De menționat că Nemeș a avut 5—3 și mecibal în setul doi ! La fete, românca Aurelia Trifu a învins-o pe cunoscuta tenismană din R. D. Germană, Veronika Koch, cu 6—3, 4—6, 8—6. Ea a cedat apoi în fața maghiarei Borka, în semifinale, la scorul de 2—6, 2—6.

BRUXELLES. — „Cupa campionilor europeni" a fost cîștigată la actuala ediție de formația franceză Racing Club. În finala competiției, tenismenii francezi au întrecut cu 6—3 echipa Rot Weiss din Berlinul Occidental. Rezultate tehnice: Jauffret — Pohmann 6—1, 2—6, 6—3 ; Proisy — Elschenbroich 6—0, 3—6, 3—6 ; N'Godrella — Falderbaum 6—4, 3—6, 5—7 ; Goven — Gebert 6—1, 6—4 ; Chanfreau — Lands 6—2, 7—5 ; Deblicker — Lands 6—2, 6—2 ; Goven, Proisy — Elschenbroich, Pohmann 4—6, 3—6 ; Chanfreau, N'Godrella — Falderbaum, Lands 9—7, 6—1 ; Jauffret, Paul — Gebert, Delwitz 6—3, 6—4.

În meciul pentru locurile 3—4, Real Barcelona a învins cu 6—3 formația Primerose Bruxelles.

TRAVEMUNDE. — Finala se dispută între jucătorul japonez Toshiro Sakai și maghiarul Robert Machan. În semifinale, Sakai l-a întrecut cu 6—2, 6—4 pe Szoke (Ungaria), iar Machan a dispus cu 7—6, 6—0 de Elvstroem (Danemarca).

În „Cupa Prietenia" la tenis de masă

ECHIPA FEMININĂ A ROMÂNIEI PE LOCUL I

În „Cupa Prietenia", competiție de tenis de masă desfășurată la Varna, zilele trecute, au luat parte tineri jucători și jucătoare din 10 țări, iar la întrecerile pe echipe s-au prezentat 16 reprezentative. Echipa feminină a României, alcătuită din **Lidia Ilie** și **Ligia Lupu**, a ocupat locul întîi, învingînd formațiile Cehoslovaciei (3—2), Iugoslaviei (3—0), Ungariei (3—0) și Bulgariei (3—0). La băieți, selecționata noastră (**Marin Firănescu, Alexandru Buzescu** și **Ștefan Moraru**) s-a clasat pe poziția a doua, dispunînd de Iugoslavia, R. D. Germană, Bulgaria și Grecia, dar fiind învinsă de Cehoslovacia.

NOI ACCIDENTE PE PISTA DE LA MONZA

Trei tineri motocicliști italieni: Carlo Chionio, Renzo Galtrucco și Renato Colombini s-au accidentat mortal în timpul unei curse contînd pentru campionatul național. Tragicul accident a survenit pe circuitul de la Monza, unde cu cîteva săptămîni în urmă și-au pierdut viața cunoscuții campioni Jarno Saarinen (Finlanda) și Renzo Pasolini (Italia). Comentatorii de presă subliniază faptul că circuitul de la Monza, foarte rapid, nu oferă condiții de securitate pentru cursele de motociclism. Modificările cerute de specialiști nu au fost efectuate nici după accidentul lui Saarinen și Pasolini.

VEȘTI DIN ȚĂRILE SOCIALISTE

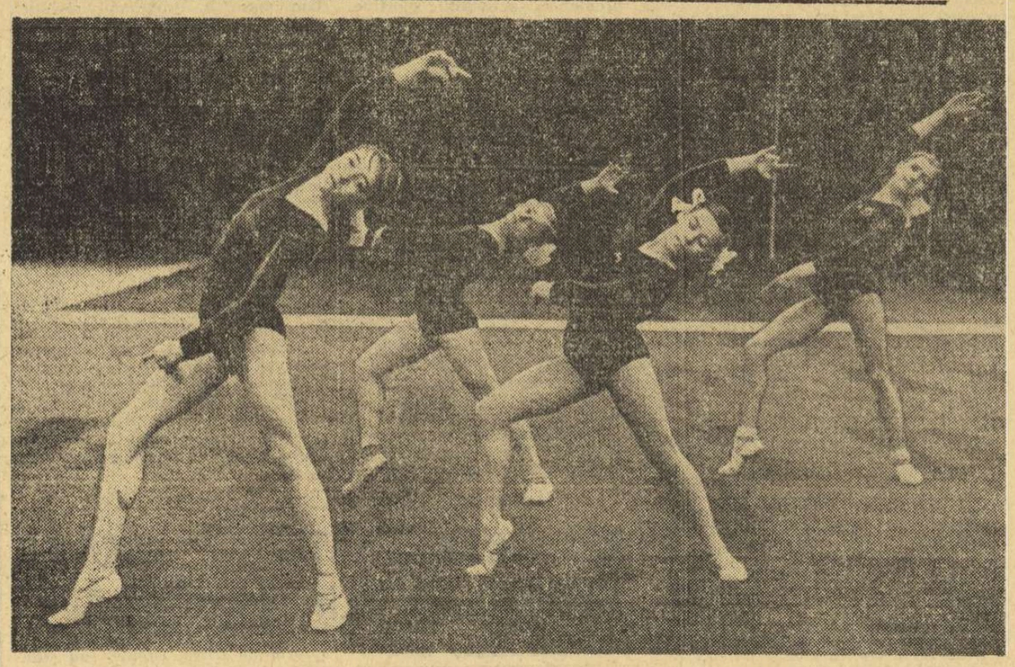

Aceste tinere eleve ale Școlii sportive speciale din orașul siberian Leninsk-Kuznețk (R.S.F.S.R.) au îmbrățișat cu entuziasm frumoasa disciplină a gimnasticii moderne. De ridicarea măiestriei lor se ocupă unul dintre cei mai reputați specialiști sovietici, antrenorul emerit Inokenti Mametiev

Foto : A.P.N.

FEDERAȚIA SPORTULUI POLONEZ

Recent a fost constituită, la Varșovia, o Federație a uniunilor și cluburilor sportive poloneze. Noul organism și-a propus ca scopuri principale să lărgească baza de practicare a sporturilor în întreaga țară și să asigure ridicarea nivelului valoric al sportului polonez. În acest scop, Federația recent creată va milita pentru o mai amplă și mai grabnică introducere a metodelor științifice în pregătirea sportivilor, va urmări eficiența aplicării celor mai noi cuceriri ale științei. De asemenea se va acorda o importanță sporită problemelor privind activitatea sportivă a copiilor și tineretului polonez.

CICLISMUL IA AVÎNT ÎN R. P. CHINEZĂ

Ciclismul este sportul favorit al muncitorilor din orașul Tai-yuan, situat în nordul R.P. Chineze, municipiu în care se află numeroase unități ale industriei grele. De curînd, 38 de echipe, formate de muncitori din Tai-yuan au luat parte la o competiție ciclistă care a avut loc în oraș. Cea mai bună formație s-a dovedit a fi aceea a Combinatului siderurgic, care a reușit să cîștige toate primele trei locuri, atît în proba masculină cît și în cea feminină.

Echipa Combinatului siderurgic a fost înființată în anul 1953. Ea a obținut curînd titlul de campioană a formațiilor din industria metalurgică, iar mai tîrziu a izbutit să se claseze în primele locuri cu prilejul mai multor concursuri naționale. 20 dintre membrii săi au primit titlul de maestru al sportului. Unul dintre aceștia este și Ken Kien-ve, electrician la laminăria nr. 1 a combinatului, care a doborît mai multe recorduri ale R.P. Chineze.

În momentul de față, echipa de ciclism a Combinatului siderurgic din Tai-yuan cuprinde 80 de membri. Majoritatea acestora au cu puțin peste 20 de ani, iar unii numai 17 sau 18. Aceștia din urmă sînt doar „învățăcei", care în fiecare zi, după orele de muncă, efectuează sub conducerea unor antrenori pricepuți exerciții fizice pe terenurile de sport ale combinatului, sau rulează pe șoselele din împrejurimile orașului Tai-yuan.

O FRUMOASĂ TRADIȚIE A SPORTULUI MAGHIAR

Printre manifestările artistice cu tradiție ale Budapestei se numără și expoziția de pictură, sculptură, fotografie, cărți și mărci poștale cu temă sportivă, care și-a deschis, de curînd, pentru a 11-a oară porțile. Organizată într-un salon vast al hotelului Grand-Royal, expoziția constituie o elocventă și emoționantă mărturie a interesului pe care oamenii de artă îl arată fenomenului sportiv.

De data aceasta, expoziția a reunit 150 exponate din toate domeniile artei, realizate în cele mai diferite maniere și, ca de obicei, s-a bucurat de un frumos succes de public. Cea mai valoroasă dintre lucrările expuse, „Halterofilul" sculptorului Ernö Toth, a fost distinsă cu „Sulița de argint", principalul premiu ce se decerne la fiecare ediție a expoziției.

Și fiindcă vorbim despre relațiile dintre artă și sport, este nimerit să mai adăugăm o stire referitoare la cel de al II-lea Festival al filmului sportiv organizat la Budapesta. Premiul I la această întrecere a realizatorilor de filme cu subiect sportiv a fost acordat regizorului Jozsef Csöke pentru documentarul intitulat „Rapsodia celor cinci inele" și consacrat evoluției sportivilor maghiari la J.O. de la München.

TELEX • TELEX • TELEX

Cu prilejul congresului Federației internaționale de judo, care și-a desfășurat lucrările la Lausanne, s-a stabilit ca întrecerile Campionatelor mondiale din 1975 să fie organizate de federația austriacă. Campionatele se vor desfășura la Viena între 20 și 25 octombrie. Forul internațional a aprobat organizarea unui campionat mondial rezervat juniorilor. Aceste campionate urmează să aibă loc anul viitor, în cursul lunii august, în Braziliia.

■

S-a stabilit ca meciul internațional de atletism dintre echipele Cehoslovaciei și Franței să aibă loc în zilele de 25 și 26 august, la Praga. Echipele vor prezenta la fiecare probă cîte doi atleți.

■

Turul ciclist al Israelului, desfășurat în șase etape însumînd 514 km, a fost cîștigat de Dieter Ubing (R.F. Germania) în 12h 56:30, urmat de Ray Lewis (Anglia) — la 1:04,0 și Davidson (Israel) — la 1:17,0.

■

Selecționata feminină de baschet a Franței, și-a încheiat turneul în Senegal întîlnind la Dakar echipa reprezentativă a țării gazdă. Baschetbalistele franceze au terminat învingătoare cu scorul de 80—34. Aceasta a fost cea de-a patra victorie obținută de echipa franceză în cadrul turneului.

■

Noul campion de box al Italiei, la categoria mijlocie mică, este Aldo Bentini. În gala desfășurată la Roma, Bentini l-a învins prin abandon în repriza a opta pe Alberto Torri.

■

Automobiliștii polonezi au stabilit un nou record mondial de viteză pe un „Fiat Polski 125p", cu o capacitate pînă la 1 500 cmc. Cei 8 piloți polonezi care au condus pe rînd această mașină au realizat, pe un traseu care a totalizat 50 000 km, o viteză medie orară de 138,270 km. Tentativa a fost făcută pe un circuit de pe o autostradă din apropiere de Wroclaw, care a măsurat 35 km. Vechiul record al lunii era de 117 km și aparținea unei mașini „Simca Aronde".

■

La Düsseldorf, în cadrul unei ședințe a Uniunii europene de golf, s-a stabilit ca întrecerile campionatului european pe echipe să se desfășoare anul viitor în Portugalia. În anul 1975, acest campionat se va disputa în Irlanda, la Killarney.

CAMPIONATELE MONDIALE DE SCRIMĂ

FLORETISTELE ȘI SPADASINII ÎNCEP AZI ÎNTRECERILE PE ECHIPE

Mari surprize în turneul individual de spadă

GÖTEBORG, 10 (prin telefon, de la trimisul nostru).

Ultimul episod al întrecerii floretiștilor a avut un final asemănător, într-o bună măsură, ediției anterioare a campionatelor mondiale, desfășurate în 1971, la Viena. Ca și acum doi ani, desemnarea deținătoarei titlului de cea mai bună floretistă a lumii nu s-a putut realiza în cele 15 asalturi obișnuite ci a mai fost nevoie de un baraj în trei. Numai că din „eroinele" de atunci numai trăgătoarea maghiară Ildiko Rejtö s-a mai regăsit în această fericită situație. Campioana anului 1971, Marie Chantal-Demaille fusese eliminată încă din „optimi", iar sportiva noastră Ana Pascu, nu a mai reușit în această nouă finală să obțină decît o victorie care avea să-i confere locul V în clasamentul final. De data aceasta, barajul a reunit pe cele două floretiste maghiare Rejtö și Schwarzenberger precum și pe trăgătoarea sovietică Nikonova (N. R. și nu pe Racova — Cehoslovacia, cum s-a anunțat în noaptea trecută în primele flashuri ale agențiilor de presă). Sportiva sovietică, în pofida tinereții sale, a dovedit o deosebită maturitate în luptă și s-a impus categoric în fața celor două adversare cu același scor : 4—0. Aceasta, după ce în asalturile obișnuite ale finalei culesese patru victorii : cu 4—0 la Kircheis (R.F.G.), cu 4—3 la Schwarzenberger, cu 4—2 la Racova și Pascu. Singurul asalt pierdut a fost cel cu experimentata Rejtö.

Iată, acum, clasamentul final al probei feminine de floretă : 1. Valentina Nikonova (U.R.S.S.) 4 v d.b. ; 2. Ildiko Schwarzenberger (Ungaria) 4 v d.b. ; 3. Ildiko Rejtö (Ungaria) 4 v d.b ; 4. Katarina Racova (Cehoslovacia) 1 v ; 5. ANA PASCU (ROMÂNIA) 1 v ; 6. E. Kircheis (R. F. Germania) 0 v.

Ziua de marți a fost folosită de floretiste pentru recuperarea forțelor căci miercuri dimineață ele reintră pe planșele de la „Skandinavium" pentru întrecerea pe echipe. Tot miercuri, mai către prînz, se va da startul și în ultima întrecere a actualei ediții a „mondialelor", competiția pe echipe a spadasinilor.

★

Sferturile de finală ale probei de spadă n-au fost deloc lipsite de surprize. În fruntea acestora se situează, fără îndoială, eliminarea fostului campion mondial **Serghei Paramonov** într-o grupă care nu avea totuși nume consacrate. El a fost întrecut în clasament de polonezul **K. Barburski** și de vest-germanul **R. Behr**. Dintre spadasinii cunoscuți pe plan internațional au mai părăsit întrecerea încă un trăgător sovietic, **B. Lukomski** (din echipa Leningradului, campioană a U.R.S.S. pe acest an), maghiarul **I. Östrics**, polonezul **L. Matwejew**, englezul **R. Bourne**.

În orice caz, dintre cei șase finaliști de la J.O. 1972, numai doi au reușit să supraviețuiască surprizelor care au scos din cursă atîția trăgători experimentați, printre ei — din păcate — și reprezentantul țării noastre, **Anton Pongrat** care, cu toate eforturile sale nu a putut anihila handicapul brațului recent accidentat și în ciuda optimismului care l-a manifestat înainte de întrecere, a fost eliminat în turul anterior (optimi de finală). Disputa pentru titlul mondial este însă, foarte grea, chiar dură — într-un anumit sens — și un sportiv care nu se află în plenitudinea mijloacelor sale fizice nu poate face față pînă în fazele superioare ale întrecerii. Finaliștii de la München rămași încă în competiție sînt deținătorul medaliei de aur a J.O. **C. Fenivesy** (Ungaria), și suedezul **R. Edling** (locul V la J.O.). S-au mai calificat, de asemenea, pentru semifinale : compatriotul lui Edling, **H. Jacobson**, spadasinii sovietici **I. Valetov** și **V. Modzalevski**, italienii **Granieri** și **Pezza**, elvețianul **Giger** s.a.

★

În cursul zilei de marți a avut loc la Göteborg o conferință de presă în cursul căreia președintele Federației internaționale de scrimă, Pierre Ferri i-a informat pe ziariștii prezenți că comitetul director al forului internațional de specialitate întrunit cu prilejul actualelor campionate mondiale a hotărît ca ediția din 1975 a „mondialelor" să se desfășoare la Budapesta, iar campionatele mondiale de tineret din 1974 să fie organizate de orașul Istanbul. Reamintim cititorilor noștri că ediția din 1974 a campionatelor pentru seniori va avea loc în orașul francez Grenoble.

Tiberiu STAMA

SUCCESE REMARCABILE OBȚINUTE DE SPORTIVII ROMÂNI LA PRIMUL C.M. DE ATLETISM PENTRU ȘCOLARI

Două medalii de aur, o medalie de argint, două medalii de bronz

ATENA, 10 (Agerpres). La 8 și 9 iulie s-a desfășurat la Atena prima ediție a campionatelor mondiale școlare de atletism organizate de Federația internațională de specialitate. Au participat concurenți din 15 țări, din patru continente.

Participînd la 10 dintre probele campionatelor, **lotul atleților din România a repurtat un frumos succes obținînd două medalii de aur, una de argint și două de bronz.**

Doru Oprea (Liceul Panait Cerna — Brăila) s-a clasat pe locul 1 la înălțime cu o performanță de 2,03 m, iar **Adrian Calimente** (Liceul Nr. 2 — Arad) a cîștigat proba de 110 mg în 14,9. **Dorin Morutan** (Liceul din Bistrița) s-a clasat al doilea la aruncarea suliței cu rezultatul de 61,62 m. Alți doi atleți români au cîștigat medalii de bronz : **Viorel Dumitrescu** (Școala generală nr. 2 — Constanța) cu 11,0 pe 100 m și **Constantin Ciuplea** (Școala profesională Progresul — Brăila) cu 47,42 m, la disc.

VICTORIE A PIONIERILOR ROMÂNI ÎN „CUPA PRIETENIEI" LA ATLETISM

PRAGA, 10 (Agerpres). — În orașul Preszov s-a desfășurat cea de-a 17-a ediție a „Cupei prieteniei" la atletism, competiție rezervată echipelor de pionieri și școlari. Pe primul loc s-a clasat selecționata pionierilor din România cu 2 822 puncte, urmată de R.P. Mongolă — 2 763 p., Bulgaria — 2 750 p, U.R.S.S. — 2 727 p., Ungaria — 2 642 p., Cehoslovacia — 2 542 p., Polonia — 2 396 p, R.D. Germană — 2 296 p, Franța — 1 718 p., Finlanda — 1 641 p.

FITTIPALDI — STEWART ABANDON !

Cursa internațională automobilistică de la Nürburgring, contînd pentru campionatul european rezervat mașinilor de turism, a revenit echipajului Chris Amon (Noua Zeelandă) — Hans Stuck (R.F.G.), pe o mașină „B.M.W." — medie orară 158,500 km. Pe locurile următoare : Toine Hezemans (Olanda) — Dieter Questerq (Austria) și Niki Lauda (Austria) — Peter Joinsten (R.F.G.) — tot pe „B.M.W".

Echipajul format din cunoscuții piloți de formula I, Emerson Fittipaldi (Braziliia) și Jackie Stewart (Scoția), pe „Ford Capri", a abandonat.

În urma acestor rezultate, situația în clasamentul european este următoarea : 1. „B.M.W." — 70 p. ; 2. „Alfa Romeo" — 67 p. ; 3. „Ford" — 65 p. etc.

STADIOANE SPECIALE PENTRU SULIȚAȘI ȘI DISCOBOLI ?

Un ocean de cerneală s-a consumat pe tema limitelor organismului uman și a „veșticiei" unor performanțe atletice, dar în aceeași măsură în care specialiștii s-au grăbit să categoriseaască un anume record drept istoric, sportivii nu s-au sfiit să-l depășească, demonstrînd că perseverența, talentul și ambiția se sustrag oricăror limite; oricît de inaccesibile s-ar recomanda acestea într-un moment dat.

În acest context, al îmbunătățirii perpetue a cifrelor maxime, un loc aparte îl ocupă aruncările (disc, suliță, ciocan), probe al căror progres a ridicat mereu probleme dificile în fața Federației internaționale de specialitate, nevoită nu o dată să caute îndelung soluții pentru a... frîna avîntul atleților ! Oricît ar părea de subiectivă afirmația de mai sus, ea conține un dram de adevăr, temerile forului mondial fiind legate de faptul că, în ultimii ani, aruncătorii au ajuns să posede asemenea calități (forță, tehnică, etc), încît — în condițiile unor stadioane mai mici — discurile sau sulițele lor n-au mai încăput în spațiile de concurs, provocînd dificultăți în întocmirea clasamentelor, panică și chiar accidente în rîndul publicului.

Iată cîteva întîmplări de acest gen, mai mult sau mai puțin nostime : prima aruncare de peste 60 m din istoria discului (la Victorville, S.U.A.) n-a putut fi omologată, întrucît discul a căzut pe pista de concurs ; în 1970, pe stadionul varșovian „Skra", japonezul Ishida a aruncat de două ori ciocanul în tribune, accidentînd trei spectatori ; maghiarul Szecsenyi a lansat discul — chiar în timpul unor campionate europene — direct în mijlocul arbitrilor, în sfîrșit, fostul recordman Janusz Sidlo a avut un proces îndelungat, de despăgubire a unui automobil „înțepat" de sulița sa, mașină altfel oprită regulamentar, dincolo de zidurile stadionului...

Acestea fiind datele, eforturile I.A.A.F.-ului de a găsi o ieșire — cît de strîmtă — într-un impas pe care timpul și performanțele l-au agravat deopotrivă, par firești.

Cu ani în urmă, forul internațional s-a grăbit să experimenteze ideea îngreunării „obiectelor zburătoare", dar dificultățile ivite pe parcurs — între care creșterea nepermisă a costului ciocanelor (din Wolfram și alte aliaje speciale) și sporirea expunerii sportivilor la accidente — au determinat grabnica renunțare la proiectul amintit. Grabnică, dar oare definitivă ? Încercată fără succes, sulița de 1000 g a fost repede abandonată, marcînd eșecul unui proiect prea riscant și prea costisitor.

Refuzul îngreunării n-a adus, însă, rezolvarea problemei. Fenomenele de „neîncadrare" a discurilor, sulițelor sau ciocanelor în teritoriul de concurs s-au înmulțit în vremea din urmă (32 de cazuri în 1972), dînd și mai mari bătăi de cap Comisiei tehnice a I.A.A.F., organism ce se va reuni la sfîrșitul acestei luni, așezînd la loc de frunte pe ordinea de zi obositoarea problemă a aruncărilor.

Într-un moment în care viitorologii sportului prezic că, nu peste multă vreme, sulița — în primul rînd — va zbura la peste 100 m, revista americană „Sport Illustrated" amintește că, cu ani în urmă, Federația n-a ratificat tehnica de aruncare a spaniolului Erausquin, care izbutise 105 m, oferind — alături de cele două alternative imediat posibile : „Dacă I.A.A.F. nu va reveni asupra deciziei de a menține greutatea actuală a discului, ciocanului și suliței, o să ne vedem nevoiți să amenajăm terenuri speciale numai pentru aceste trei probe".

Așadar, perspective inedite pentru iubitorii reuniunilor atletice : stadioane separate pentru aruncări, iar altele pentru „restul" probelor...

AZI LA ZURICH, TRAGEREA LA SORȚI ÎN COMPETIȚIILE EUROPENE INTERCLUBURI LA FOTBAL

Azi, cu începere de la ora 11, în sala de festivități a hotelului „Atlantis" din Zürich va avea loc tragerea la sorți a meciurilor din cadrul primului tur al cupelor europene interclubur i.

Reamintim că România va fi reprezentată de **Dinamo București** (în C.C.E.), **Chimia Rm. Vîlcea** (în Cupa Cupelor) și **Universitatea Craiova** și **F. C. Argeș Pitești** (în Cupa U.E.F.A.).

ULTIMELE ȘTIRI • ULTIMELE REZULTATE

TURNEUL INTERNAȚIONAL DE JUNIORI LA VOLEI DE LA RM. VÎLCEA

RM. VÎLCEA, 10 (prin telefon). — Azi a început în localitate un interesant turneu internațional de volei, la care participă reprezentativele de juniori ale **Bulgariei, Cehoslovaciei, Olandei, Ungariei** și **României** (două echipe). În partida inaugurală, formația secundă a României a întrecut, după un joc deosebit de spectaculos, Olanda cu 3—2 (—11, —9, 14, 9, 14). În meciul vedetă : România I — Cehoslovacia 3—1 (—11, 14, 8, 13).

CASSIUS CLAY VA BOXA LA DJAKARTA

Fostul campion mondial de box la categoria grea Cassius Clay a confirmat întîlnirea de la 13 octombrie programată la Djakarta, cu olandezul Rudy Lubbers. După aceasta, Clay va efectua mai multe demonstrații la Singapore și Kuala Lumpur.

FAINA MELNIK — 67,58 m LA DISC — RECORD MONDIAL

Ieri, la Moscova, în cadrul campionatelor Unionale de atletism, Faina Melnik a corectat din nou recordul mondial la disc : 67,58 m. Vechiul record aparține tot atletei sovietice cu 67,44 m.

CONCURSUL DE CĂLĂRIE DE LA AACHEN

În concursul internațional de călărie de la Aachen s-a desfășurat cea de-a șaptea probă de obstacole. Victoria a revenit elveția nului Paul Weier (pe „Fink") cu 0 puncte penalizare, care i-a întrecut în baraj pe vest-germanul Alwin Schockemoehle („Robber") și pe englezul Tony Newberry („Warwick") — ambii 4 p. În clasamentul campionatului european, după șapte probe, conduce Schockemoehle cu 109,5 p, urmat de compatriotul său Wiltfang — 79,5 p.

Redacția și administrația : București, str. Vasile Conta nr. 16 ; telefoane : centrala 11.10.05, secția corespondenți 11.51.09, interurban 72 și 286 ; telex : sportrom buc. 180. Tiparul I. P. „Informația", București 40 368

Biblioteca municipală
Tîrgu-Mureș

PROLETARI DIN TOATE ȚĂRILE, UNIȚI-VĂ!

Sportul

ZIAR AL CONSILIULUI NAȚIONAL PENTRU EDUCAȚIE FIZICĂ ȘI SPORT

ANUL XXIX — Nr. 7 471 | 4 PAGINI 30 BANI | Joi 12 iulie 1973

VIZITA PREȘEDINTELUI REPUBLICII POPULARE CONGO, MARIEN N'GOUABI

În cursul dimineții de miercuri, 11 iulie, au continuat convorbirile oficiale între tovarășul Nicolae Ceaușescu, secretar general al Partidului Comunist Român, președintele Consiliului de Stat al Republicii Socialiste România, și comandant Marien N'Gouabi, președinte al Partidului Congolez al Muncii, președintele Republicii Populare Congo, șef al statului, au vizitat, miercuri, uzinele „23 August", fabrica de confecții „București" și cartierul Titan — obiective reprezentative pentru actuala dezvoltare economică și edilitară a Capitalei.

...Palatul Consiliului de Stat, ora 11,30. Tovarășul Nicolae Ceaușescu și comandant Marien N'Gouabi au încheiat o nouă rundă de rodnice convorbiri, consacrate întăririi promovării relațiilor de prietenie și colaborare româno-congoleze. Cei doi șefi de stat coboară scările Palatului, iau loc în mașină, îndreptîndu-se spre mari cartiere de locuințe și întreprinderi din București. Această vizită în Capitală se înscrie ca un moment semnificativ al călătoriei pe care o întreprinde în țara noastră înaltul oaspete. Ea a oferit conducătorului Republicii Populare Congo prilejul de a lua contact nemijlocit cu aspecte ilustrative pentru dezvoltarea noastră economică, pentru viața și munca creatoare a poporului român, de a cunoaște direct experiența României în edificarea orînduirii socialiste, „din care — sublinia domnia sa, în toastul rostit la dineul de marți — putem și trebuie să extragem învățăminte utile".

Cei doi șefi de stat au fost însoțiți în această vizită de tovarășii Gheorghe Pană, membru al Comitetului Executiv, al Prezidiului Permanent, secretar al C.C. al P.C.R., Gheorghe Cioară, membru al Comitetului Executiv al C.C. al P.C.R., prim-secretar al Comitetului municipal București al P.C.R., primarul general al Capitalei, Constantin Stătescu, secretarul Consiliului de Stat, de alte persoane oficiale române și congoleze.

Străbătînd mari artere și bulevarde ale Capitalei, tovarășii Nicolae Ceaușescu și Marien N'Gouabi sînt întîmpinați cu însuflețire de mii și mii de bucureșteni, care își exprimă cu căldură profunda lor dragoste și prețuire față de conducătorul iubit al partidului și statului nostru, sentimentele de stimă față de înaltul oaspete, de prietenie și solidaritate militantă față de poporul congolez.

★

Conducătorul partidului și statului congolez, comandant Marien N'Gouabi, a vizitat, miercuri după-amiază, Muzeul de istorie al Republicii Socialiste România, prestigios lăcaș de cultură, o adevărată carte de aur unde se deapănă firul istoriei patriei noastre, cu momentele sale de restriște și jertfe, dar și cu împlinirile și realizările sale.

★

Președintele Comitetului Central al Partidului Congolez al Muncii, președintele Republicii Populare Congo, șef al statului, comandant Marien N'Gouabi, și soția sa, Celine N'Gouabi, au oferit, miercuri, un dineu oficial la Casa Centrală a Armatei, în onoarea secretarului general al Partidului Comunist Român, președintele Consiliului de Stat al Republicii Socialiste România, tovarășul Nicolae Ceaușescu, și a tovarășei Elena Ceaușescu.

În timpul dineului, care s-a desfășurat într-o atmosferă caldă, prietenească, tovarășii Marien N'Gouabi și Nicolae Ceaușescu au rostit toasturi.

★

Palatul pionierilor din Capitală a primit miercuri dimineața vizita tovarășei Celine N'Gouabi, soția conducătorului partidului și statului congolez, însoțită de persoane oficiale române și congoleze.

VIZITA DELEGAȚIEI C.N.E.F.S. IN R. S. CEHOSLOVACĂ

A fost semnată o Înțelegere privind colaborarea și extinderea relațiilor reciproc avantajoase în domeniul sportiv, dintre R. S. Cehoslovacă și România

Între 9 și 11 iulie o delegație a Consiliului Național pentru Educație Fizică și Sport, condusă de general-lt. Marin Dragnea, prim-vicepreședinte, a întreprins o vizită în Republica Socialistă Cehoslovacă, la invitația președintelui Uniunii Cehoslovace de Cultură Fizică, Antonin Himl.

Vizita a prilejuit un larg schimb de păreri în problemele sportive de interes reciproc și internațional, convorbiri fructuoase între cele două conduceri ale mișcării sportive din Cehoslovacia și România.

Oaspeții români au vizitat diferite instalații sportive din orașul Praga și au avut convorbiri cu conducerea Uniunii Cehoslovace de Cultură Fizică.

Cu prilejul vizitei a fost semnată o **Înțelegere** pe termen lung între C.N.E.F.S. și U.C.C.F. privind colaborarea sportivă dintre Republica Socialistă Cehoslovacă și Republica Socialistă România. Documentul prevede extinderea relațiilor reciproc avantajoase dintre cele două țări în domeniile educației fizice, sportului de masă și de performanță, precum și schimburi de antrenori, specialiști, cercetători științifici, echipe sportive. Înțelegerea a fost semnată de Antonin Himl, președintele Uniunii Cehoslovace de Cultură Fizică, și general-lt. Marin Dragnea, prim-vicepreședinte al Consiliului Național pentru Educație Fizică și Sport.

La semnare au fost de față reprezentanți ai ambasadei Republicii Socialiste România la Praga.

Vizita în Cehoslovacia a delegației sportive din România s-a desfășurat într-o atmosferă prietenească, manifestîndu-se un interes deosebit de ambele părți pentru dezvoltarea în continuare a relațiilor sportive dintre cele două țări.

Ieri, la Zürich, a avut loc

TRAGEREA LA SORȚI ÎN CUPELE EUROPENE LA FOTBAL

Cupa campionilor europeni:

CRUSADERS BELFAST — DINAMO BUCUREȘTI

Cupa cupelor:

GLENTORAN BELFAST — CHIMIA RM. VÎLCEA

Cupa U.E.F.A.:

FIORENTINA FLORENȚA — UNIVERSITATEA CRAIOVA

FENERBAHCE ISTANBUL — F. C. ARGEȘ PITEȘTI

Citiți amănunte și programul complet al tragerii la sorți al turului I în cele trei competiții intercluburi continentale în pagina a 3-a.

ANCHETĂ INTERNAȚIONALĂ

CAIACIȘTII ȘI CANOIȘTII ROMÂNI — CREDITAȚI CU ȘANSE LA MEDALIILE C.M. DE LA TAMPERE

Opiniile citorva specialiști prezenți la „Regata Snagov"

După cum se știe, la startul ediției 1973 a „Regatei internaționale Snagov" s-au aliniat caiaciști și canoiști din 13 țări. A fost vorba, deci, de o competiție de mare anvergură, privită cu deosebit interes de numeroși antrenori, cu atît mai mult cu cît această regată a prilejuit o ultimă testare a celor mai buni caiaciști și canoiști din țările respective înaintea participării la campionatele mondiale de la Tampere, programate la finele lunii iulie.

Profitînd de prezența unui mare număr de specialiști la tradiționala noastră competiție, am socotit interesant să solicităm citorva dintre ei răspunsul la următoarele întrebări:

1. CE A REPREZENTAT PENTRU ECHIPA DV. ACEASTĂ EDIȚIE A „REGATEI SNAGOV"?

2. CE PRIORITATE ACORDAȚI LA C.M. PROBELOR OLIMPICE ȘI NEOLIMPICE ȘI ÎN CE MĂSURĂ VĂ CONTURAȚI ECHIPA ÎN FUNCȚIE DE ACEASTĂ IERARHIE?

3. CE ȘANSE ACORDAȚI CAIACIȘTILOR ȘI CANOIȘTILOR ROMÂNI LA C.M. DE LA TAMPERE?

Iată acum și răspunsurile interlocutorilor noștri:

dr. HELMUT ZÄNZLER (R.D. Germană) — antrenor federal:

1 Pentru noi, „Regata Snagov" a constituit un ultim prilej de verificare a stadiului de pregătire înaintea C.M. Totodată, am avut posibilitatea să vedem și cum se prezintă în acest moment cîteva dintre echipele străine, cu care ne vom întîlni la Tampere.

2 În orientarea noastră, probele olimpice reprezintă punctul cel mai important al întrecerilor și, ca atare, ne îndreptăm atenția numai asupra lor. De altfel, în R.D. Germană această orientare s-a împămîntenit de aproape șase ani.

3 M-a surprins ascensiunea de formă înregistrată de sportivii români de la „Regata Brandenburg" și pînă acum. Ei dețin în prezent o formă excelentă, făcîndu-mă să cred că la campionatele mondiale vor obține mai multe titluri, în special la canoe. Șanse apreciabile au însă, și la caiac.

BONCIO BONEV (Bulgaria) — antrenorul echipei naționale:

1 „Regata Snagov" este una dintre cele mai tari competiții internaționale și, din acest motiv, Bulgaria a căutat să fie prezentă întotdeauna la întreceri. Cu atît mai mult acum, cînd ne mai desparte foarte puțin de campionatele mondiale, am dorit să vedem, într-o companie de elită, pe ce ne putem baza. Regata a constituit pentru noi și un concurs de selecție în vederea alcătuirii echipajelor reprezentative.

2 Cred că toată lumea va urmări în special probele olimpice; noi cel puțin așa vom face, neprezentînd nici un echipaj la cursele neolimpice.

3 Dintre sportivii români consider că cele mai mari șanse de cucerire a titlurilor mondiale le au Ivan Patzaichin la C 1-1000 m, Gheorghe Danilov — Gheorghe Simionov la C 2-1000 m. Acordînd acestor canoiști șanse și la probele neolimpice, aș vrea să mai remarc și posibilitățile echipajelor de K-4, atît la fete, cît și la băieți, acestea putînd furniza surprize plăcute pentru dumneavoastră.

prof. ROBERT SOPTEI (Ungaria) — antrenorul echipei de tineret:

1 Întrucît prima garnitură a țării noastre urmează un program special de pregătire, care nu prevede participarea la competiții în perioada aceasta, Ungaria a prezentat la „Regata Snagov" o echipă de tineret, formată din absolut toate speranțele caiacului și canoei maghiare. Cred că tinerii mei elevi au

Anchetă realizată de:
Horia ALEXANDRESCU

(Continuare în pag. a 4-a)

Ion Dragulschi, unul dintre performerii recent încheiatei „Regate Snagov".
Foto: Paul ROMOȘAN

„CUPA ORAȘULUI BUCUREȘTI" LA POLO

FAVORITELE AU DEBUTAT CU VICTORII CATEGORICE

Astăzi primul derby al turneului: ROMÂNIA — OLANDA

Patru echipe naționale și două formații reprezentînd țara noastră sînt prezente la turneul internațional de polo „Cupa orașului București" care a început ieri la piscina Dinamo din Capitală. Participarea selecționatei **Ungariei**, singura formație din lume neînvinsă de doi ani, alături de cele ale **Olandei, Spaniei** și **Poloniei** asigură întrecerilor un nivel ridicat, astfel că putem anticipa, chiar de la început,

PROGRAMUL DE AZI

Ora 17,30: **Polonia — România** (juniori); ora 18,30: **România — Olanda**; ora 19,30: **Ungaria — Spania.**

o serie de meciuri care vor constitui fără îndoială o frumoasă propagandă pentru acest sport.

ROMÂNIA — ROMÂNIA (juniori) 8—2 (2—1, 1—1, 2—0, 3—0). **Apostolos Tsandas (Grecia) a condus corect următoarele formații: ROMÂNIA: Hubert (Frățilă) — Zamfirescu 2, (unul din 4 m), Nastasiu (1), Popescu (1), Cl. Rusu, I. Slăvei (2), C. Rusu (1), V. Rus, Lazăr (1); ROMÂNIA (juniori): Găman (Rădescu) — Teodorescu, Weiss, Pleșca, Racz, Preda, Ion Gheorghe, Răducanu (1), Mirea (1), Cocora.**

Jucătorii celor două selecționate care ne reprezintă în competiție s-au întîlnit chiar în ziua inaugurală. Seniorii au debutat cu un 2—0 rapid după numai cîteva minute. Replica cadeților nu a întîrziat însă și două acțiuni ale lui L. Răducanu și Mirea au restabilit egalitatea (2—2). Au urmat minute de joc încîlcit, în care seniorii au comis numeroase greșeli. Cu mare greutate ei au putut să se desprindă în ultimul minut al reprizei secunde (3-2). Partea a doua a meciului le-a aparținut însă categoric. Obosiți poate de eforturile depuse la început, juniorii nu s-au mai repliat în liniile defensive după atacurile ratate, oferind astfel adversarilor o suită de contraatacuri încheiate cu 5 goluri consecutive.

UNGARIA — POLONIA 9—1 (3—0, 2—0, 1—1, 3—0). A condus corect John Felix (S.U.A.). Au jucat: UNGARIA: Molnar (Cservenyak) — Farago, Bodnar (2, unul în inf. numerică), Konrad III (3, două din sup. numerică, unul din i.n.), Sarosi, Csapo, Kasas (1), Balla (1), Wiesner (2, unul din s.n.), Martin; POLONIA: Sczelag (Kuyawa) — Ciesielski, Bednarski, Mazurkiewicz, Goralski, Biegala, S. Ciesielski (1), Samoraj, Kiszcak.

Joc tehnic, plin de vigoare și fantezie, o cascadă de acțiuni variate și surprinzătoare care au sufocat în permanență pe adversari — iată atuurile care au permis reprezentativei Ungariei să deschidă turneul internațional printr-o victorie ca-

Adrian VASILIU

(Continuare în pag. a 4-a)

Luptă pentru balon la poarta poloiștilor maghiari. Molnar, îngerul păzitor al naționalei ungare va fi însă din nou la post iar atacul jucătorilor polonezi va fi fără rezultat.

GIMNAȘTI ROMÂNI LA TURNEUL MONCADA — CUBA

Ieri la prînz au părăsit Capitala cu destinația Havana, **Rodica Sabău, Gheorghe Păunescu** și antrenorul **Gheorghe Condovici**, care vor reprezenta țara noastră la turneul de gimnastică Moncada, programat în capitala Cubei în zilele de 13—15 iulie, cu prilejul celei de-a 20-a aniversări a Insurecției Naționale Cubaneze.

REZULTATE BUNE ALE LUPTĂTORILOR ROMÂNI LA TURNEUL INTERNAȚIONAL DE LA TBILISI

La Tbilisi s-au desfășurat, zilele trecute, întrecerile unui turneu internațional de lupte greco-romane, la care au participat sportivi din 7 țări: *Bulgaria, Iran, Iugoslavia, Polonia, România, Ungaria* și *U.R.S.S.* (cu cîte 4—6 concurenți la fiecare categorie).

Luptătorii români *Ion Dulică* și *Ion Gibu* au avut frumoase comportări urcînd în final pe treptele podiumului de premiere. Dulică a cucerit locul doi la cat. 57 kg, iar Gibu pe al treilea la cat. 48 kg. *Constantin Alexandru* (cat. 48 kg) și *Ionică Fiscuteanu* (cat. 74 kg) au ocupat locul 5 la categoriile respective.

O TEMĂ DEZBĂTUTĂ LA ÎNCEPUTUL PRIMĂVERII REVINE ÎN ACTUALITATE: SPAȚIILE DE JOACĂ, SPORT ȘI AGREMENT

„VOINICEL" PE UN TEREN UITAT DE UN DECENIU

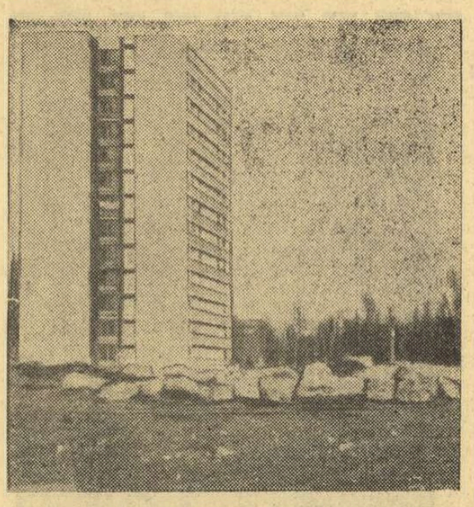

Ieri, mormane de moloz...

...Astăzi, muncă trepidantă

• Răspuns concret la critica ziarului: un mare complex sportiv și de agrement pentru copiii din Balta Albă

Spre sfîrșitul lunii februarie, propunînd spre dezbatere o temă de actualitate: spațiile de joacă, sport și agrement în cartiere, ziarul nostru poposea printr-un raid anchetă într-unul din cele mai mari cartiere ale Capitalei, Balta Albă.

Subliniind marile disponibilități în acest sens ale sectorului 4, în ciuda cărora Balta Albă rămăsese încă un teritoriu nevalorificat pe deplin, ancheta se referea la exemplul elocvent oferit de un vast teren lăsat de un deceniu în paragină, deși an de an se lansau diverse proiecte de amenajare. Publicam cu acel prilej și o imagine dezolantă din preajma unor moderne blocuri, sub explicația: „Cum ar arăta acest teren din strada Caporal Ruică, dacă în locul mormanelor de beton și fier vechi ar zburda copiii în spațiile special destinate lor?".

Au trecut de atunci cîteva luni. Un viscol întîrziat a mai dat o dată copiilor din cartier iluzia derdelușului pe acest teren, ca apoi, primăvara, cochetînd deopotrivă cu ploaia și căldura, să facă neobservată trecerea spre vacanța mare. Și deodată, peste noapte, cei mai mici cetățeni ai cartierului — cine, oare, dădea mai mult ca ei tîrcoale terenului? — l-au găsit împrejmuit cu un impozant gard de sîrmă, care lăsa, totuși, să se vadă prin ochiurile plasei, forfota de dincolo. Excavatoare, buldozere și multe alte mașini grele au început să sape, să niveleze, să descarce și să încarce, să umple zona cu zgomotul muncii de zi și noapte. Dar ce muzică putea fi mai frumoasă pentru copiii ce aflaseră deja că acolo, în preajma casei lor, sub ochii lor, va prinde contur un mare complex sportiv și de agrement ce le va fi destinat în exclusivitate? Și cum puteau rămîne deoparte, dincolo de gard? Înrolați în detașamentele de muncă ale școlilor respective din cadrul sectorului 4, ei au contribuit din plin ca terenul viran „piatra din casa" lor, să devină cît mai curînd o frumoasă bază sportivă și de agrement, un loc deschis mișcării în aer liber și exercițiului fizic, petrecerii recreative a timpului liber într-un complex civilizat.

„Voinicel". Un simbol deocamdată; mîine, un nume al complexului. Pe suprafața astăzi nivelată și trasată, vegheată de o clădire ce se anunță a fi clubul (cu sală de ping-pong și șah, cu vestiare) vor apare în săptămînile următoare 6 terenuri de tenis de cîmp și unul de antrenament cu zid, cîte 2 terenuri de volei și baschet (toate bituminizate), unul de handbal și unul de fotbal (gazonat), o pistă de atletism (80 m, șase culoare) și una pentru carting, biciclete și triciclete (150 m, două

Paul SLAVESCU

(Continuare în pag. a 2-a)

LA „TRACTORUL" BRAȘOV

EXERCIȚIUL FIZIC ȘI ACTIVITĂȚILE SPORTIVE DE MASĂ ÎNTRUNESC ADEZIUNEA TOTALĂ A SALARIAȚILOR

Este o realitate mai mult decît evidentă faptul că la uzinele „Tractorul" din Brașov activitatea sportivă de masă (despre aceea de performanță nu ne propunem să ne ocupăm, deocamdată) a cunoscut o înviorare după apariția Hotărîrii Plenarei C.C. al P.C.R. Tovarășul **Constantin Drăghici**, secretarul Comitetului de partid al marii uzine, a sintetizat perfect acest fapt: **„De inestimabilă valoare teoretică și practică, ideile cuprinse în Hotărîrea Plenarei C.C. al P.C.R. cu privire la dezvoltarea continuă a educației fizice și sportului marchează un punct de plecare în ridicarea mișcării sportive la nivelul înaltelor exigențe ale societății noastre. Văzînd în întreaga activitate de educație fizică o componentă a muncii de educare socialistă a maselor am acționat, în colaborare cu toți factorii din uzină, în direcția extinderii practicării sistematice a exercițiilor fizice de către un număr cît mai mare de salariați".**

BAZA PIRAMIDEI: GRUPELE SINDICALE

„Din clipa în care ne-am propus să transformăm exercițiul fizic în mijloc de bază pentru fortificarea organismului — ne spunea muncitorul **Vasile Bucur**, responsabilul comisiei sportive în secția Șasiu —, **să antrenăm în activitatea sportivă cît mai mulți oameni, ne-am dat seama că nu o vom putea face decît începînd de la grupele sindicale".**

Chiar în secția unde munceste interlocutorul nostru, orientarea de care acesta ne vorbea și-a găsit o concretizare imediată și eficientă. Responsabilii celor 12 grupe sindicale ale secției au în calendarul lor de preocupări și mobilizarea salariaților la toate manifestările inițiate de consiliul asociației. Una dintre cele mai apreciate este întrecerea de casă „Tractoriada". Ajunsă la a IX-a ediție, competiția poate fi luată drept model a ceea ce trebuie să însemne o întrecere de... uz intern. La toate disciplinele: atletism, fotbal, popice, orientare turistică, șah, tenis de masă, volei înscrierile pentru participare s-au făcut în cadrul grupelor sindicale. Dar ele n-au rămas doar înscrieri. În chiar ziua vizitei noastre, la „Tractorul" se desfășura etapa pe grupe la atletism. Stadionul din vecinătatea uzinei era, în acea zi, am spune suprapopulat. Să sperăm că tehnicienii sportivi nu vor fi prea contrariați cînd vor citi această scurtă relatare: nemaiavînd loc pe pista de atletism, alergătorii au monopolizat gazonul. Și mărturisim că ne-a impresionat faptul de a-i fi văzut pe

Ion GAVRILESCU

(Continuare în pag. a 3-a)

BOXERII AMERICANI DIN NOU LA BUCUREȘTI

● Oaspeții vor evolua și la Brăila ● Culorile românești vor fi apărate de cei mai buni juniori ● Americanii doresc să se revanșeze în urma înfrîngerilor din 1970 și 1971

În aceste zile, reprezentativa de box a Statelor Unite este așteptată să sosească în țara noastră. Boxerii americani vor susține două gale în compania pugiliștilor români, la București, pe Patinoarul „23 August", în ziua de 19 iulie, și la Brăila, în 21 iulie. Aceste întîlniri stîrnesc un interes aparte printre iubitorii sportului cu mănuși din țara noastră, datorită faptului că federația noastră de specialitate a hotărît să opună, de a-

Alberto Sandoval, James Livingston, Mike Hess, Howard Davis și ceilalți pugiliști americani așteaptă optimiști întîlnirile cu boxerii români.

ceastă dată, echipei S.U.A., atît în întîlnirea de la București, cît și în cea de la Brăila, două formații tinere, selecționate din tabăra de juniori care a avut loc de curînd la Piatra Arsă. În felul acesta „noul val", spre care se îndreaptă speranțele noastre pentru J.O. de la Montreal, are prilejul să se afirme, să-și demonstreze posibilitățile, să capete experiență internațională.

La rîndul lor, oficialitățile boxului american au selecționat pentru deplasarea în România tot o echipă tînără, pe care intenționează să o pregătească pentru viitoarele Jocuri Olimpice. Iată formația americană, cu excepția reprezentanților de la categoriile semigrea și grea, asupra cărora selecționerii de peste ocean nu se stabiliseră la ora cînd a fost trimisă corespondența.

La categoria semimuscă — **Alberto Sandoval**, 17 ani, două meciuri internaționale; muscă — **James Livingston**, 17 ani, va susține primul meci internațional la București; cocoș — **Mike Hess**, 17 ani, debutant într-o întîlnire internațională; pană — **Howard Davis**, 17 ani, două meciuri internaționale; semiușoară — **Aaron Pryor**, 17 ani, 3 meciuri internaționale; ușoară — **Randy Shields**, 17 ani, debutant în competițiile internaționale; semimijlocie — **William Tuttle**, 17 ani, a susținut două meciuri internaționale și este antrenat de tatăl său, fost boxer amator; mijlocie mică — **Jerome Benet** — 19 ani, nu a susținut nici un meci internațional, este antrenat de Gene Cooper, unul dintre managerii care au pregătit echipa olimpică americană pentru München; mijlocie — **Russell Fickling** — 19 ani, a susținut mai multe întîlniri internaționale în echipa militară a Statelor Unite.

Conducătorul delegației boxerilor americani, Donald Hull, a declarat la Belgrad, cu prilejul campionatelor europene, că **„vizita echipei S.U.A. în România va fi lucrul cel mai important din sezonul de box al amatorilor americani".**

Selecționerii români nu au stabilit încă cele două formații care vor înfrunta reprezentativa Statelor Unite la București și Brăila. **„Este probabil**, ne spunea antrenorul federal Alexandru Vladar, **ca în primul meci să prezentăm următoarea echipă:** semimuscă — **Paul Dragu** (Craiova), muscă — **Nițâ Robu** (Brăila), cocoș — **Alexandru Barbu** (Galați), pană — **Viorel Soroceanu** (Iași), semiușoară — **Carol Hajnal** (Salonta), ușoară — **Dumitru Truță** (București), semimijlocie — **Damian Cimpoeșu** (București), mijlocie mică — **Ion Răducu** (Brăila), mijlocie — **Mircea Săndulescu** (Pitești), semigrea — **Mircea Simon** (București), grea — **Dumitru Căpățînă** (Tr. Severin)".

Întrecerile dintre pugiliștii români și cei americani promit să ne ofere spectacole de calitate. Boxerii de peste ocean sînt dornici să se revanșeze după înfrîngerile suferite în 1970 la București și în 1971, pe teren propriu, la Lake Geneva, Albany și Piney Point. Sperăm, însă, că victoria va reveni și de data aceasta tot boxerilor români.

Petre HENT

MÎINE, ÎNCEPE „CUPA DUNĂRII" LA HALTERE PENTRU JUNIORI

PREGĂTIRI INTENSE ÎNAINTEA STARTULUI

De astăzi, participanții la actuala ediție a Cupei Dunării la haltere pentru juniori se află la Constanța. Echipa României prezentă aici de mai multe zile își efectuează antrenamentele în sala Tomis, sub conducerea unui colectiv de antrenori (Ștefan Petrescu, Gh. Mănăilescu, Tiberiu Roman și Lisias Ionescu). Componenții echipei noastre se simt bine și speră să obțină cîteva locuri fruntașe. Îndeosebi, antrenorul Tiberiu Roman, este optimist în ce privește comportarea elevilor săi, Vasile Daniel și Ștefan Kreicik.

Primii oaspeți sosiți, halterofilii austrieci, vest-germani, maghiari și bulgari s-au alăturat concurenților români în sala de antrenament de la Tomis și se pregătesc asiduu în vederea întrecerilor, care încep mîine după amiază în Sala sporturilor.

Într-o convorbire avută cu Lazăr Baroga, secretarul general al Federației române de haltere, referitoare la întrecerea tinerilor halterofili de la Constanța, acesta ne-a declarat: **„Sînt convins că organizatorii constănțeni vor face tot posibilul ca actuala Cupă a Dunării să aibă o reușită deplină. Mă refer la condițiile de cazare, de masă și de concurs, care vor fi oferite participanților. În ceea ce privește nivelul concursurilor, sper ca ele să se ridice la o înaltă valoare. Sper, de asemenea, ca tinerii reprezentanți ai țării noastre să obțină numeroase recorduri și cîteva locuri fruntașe".**

Interesant de menționat, că această competiție se desfășoară la 7 categorii (în loc de 9 cîte sînt la seniori) nefiind incluse categoriile muscă și supergrea.

ADRIAN CALIMENTE ȘI DORU OPREA - PRIMII CAMPIONI MONDIALI AI ATLETISMULUI ROMÂNESC!

● Frumoasa comportare a școlarilor noștri la campionatele lumii de la Atena

La sfîrșitul săptămînii trecute, atletismul mondial a cunoscut o importantă premieră. Sîmbătă și duminică, pe stadionul Karaiskakis din Atena s-a desfășurat prima ediție a campionatului mondial școlar, competiție organizată de Federația Internațională a Sportului Școlar, cu sprijinul I.A.A.F. Evenimentul este deosebit de însemnat, întrucît atletismul nu a avut pînă acum nici un fel de campionat mondial și recentul concurs al școlarilor ar putea avea rolul unei porți deschise...

Concursul de la Atena s-a bucurat de participarea atleților școlari din patru continente (Europa, Asia, Africa și America de Sud), 15 țări trimițîndu-și reprezentanții la această primă competiție atletică școlară de nivel mondial. Printre ele: Republica Populară Chineză, Brazilia, Franța, Spania, Finlanda, Polonia, Iugoslavia, România, Grecia etc. Așa cum am anunțat în numărul de ieri al ziarului nostru, **atleții români prezenți la întrecerile de pe stadionul Karaiskakis au avut o foarte frumoasă comportare, reușind să cucerească două titluri mondiale, o medalie de argint, două de bronz și două locuri patru.** Revenim astăzi cu amănunte.

În prima zi au avut loc întrecerile de calificare, iar duminică finalele. S-au disputat numai probe masculine, 13 la număr, stabilite în prealabil de forul organizator. Vîrsta limită a participanților — 17 ani.

Primul titlu de campion pentru delegația noastră a fost cîștigat de elevul arădean **Adrian Calimente** în proba de 110 mg. El a terminat cursa în 14,9 secunde (pe garduri de 100 cm) performanță cu care egalează recordul național de juniori. Impunîndu-se în fața austriacului Johan Mayramhof, creditat cu același timp, și a lui Fu Tsien-vei (R.P. Chineză). **Adrian Calimente** face parte din clubul Șc. Sp. Gloria Arad și este antrenat de prof. **Niculina Haș.**

Al doilea campion mondial al atletismului românesc este elevul brăilean **Doru Oprea**, elev al priceputului antrenor **Ion Moroiu.** La Atena, Doru a cîștigat detașat proba de săritură în înălțime, cu o performanță excelentă, 2,08 m, stabilind un nou record al României pentru juniorii de categoria a II-a. Pînă acum, cel mai bun rezultat al său era de 2,07 m pe care-l obținuse în această iarnă, în sezonul de sală.

O neașteptată medalie de argint a obținut la aruncarea suliței bistrițeanul **Dorin Moruțan.** El a fost remarcat abia în acest an, la Arad, cu ocazia campionatelor de juniori II, unde a aruncat 58 m. La Atena a obținut 61,62 m, la mai puțin de o jumătate de metru de învingător. Medalii de bronz au obținut sprinterul **Viorel Dumitrescu** (Șc. Sp. Constanța, antrenor **Constantin Mihail**) la 100 m (11,0) și discobolul **Constantin Ciuplea (C.S. Brăila**, antrenor **Ion Moroiu**), iar **Cornel Preda**, la aruncarea greutății și ștafeta de 4 x 100 m (**Fulop, Calimente, Ilie, Dumitrescu**) au ocupat locul 4.

Felicitîndu-i pe atleții școlari pentru frumoasa lor comportare la această importantă confruntare, trebuie să subliniem că, adăugînd succesul echipei de pionieri la Preșov, în concursul de tetratlon pionieresc al țărilor socialiste (înaintea echipelor U.R.S.S., R.D. Germane, Poloniei!) și unele rezultate obținute în triunghiularul de la Erfurt, atletismul nostru „tînăr" a dovedit că are frumoase posibilități de afirmare, excelente perspective de progres.

Vladimir MORARU

din TOATE SPORTURILE

CICLISM. Vineri, simbătă și duminică, pe șoselele din împrejurimile Brașovului se va desfășura una din competițiile tradiționale care reunește la start toate categoriile de cicliști, de la juniorii mici pînă la fostele glorii ale sportului cu pedale din țară. Este vorba de Cupa CIBO care, în acest an, își serbează cea de a X-a ediție. Iată programul competiției: **vineri 13 iulie** seniorii — 147 km. Plecarea din fața Fabricii de produse zaharoase CIBO pînă la Făgăraș și retur cu sosirea în Poiana Brașov (start tehnic, ora 9.30 de la borna kilometrică 172, pe șoseaua spre Făgăraș); juniorii II — 30 km pe șoseaua Șinpetru și juniori I — 50 km pe aceeași șosea, cu plecarea la orele 16 și respectiv 17. **Simbătă 14 iulie**, seniori — 148 km, pe traseul Brașov—Rupea—Brașov, cu sosirea tot în Poiana Brașov. Startul tehnic, ora 9. În aceeași zi, de la orele 16 și respectiv 17 juniorii II (30 km) și juniorii I (50 km) își vor disputa întîietatea pe șoseaua spre Fundata. **Duminică 15 iulie:** veteranii își vor măsura forțele pe categorii de vîrstă: între 35—45 ani: 25 km; între 46—55 ani: 20 km; peste 55 de ani: 10 km. Plecarea în cursă se va da din apropierea uzinei Rulmentul, pe șoseaua Șinpetru—Bod—Hărman.

MODELISM Timp de patru zile, pe aeroportul Geamăna din Pitești, s-au desfășurat întrecerile finale din cadrul campionatului republican de aeromodele (zbor liber). La această interesantă competiție au luat startul peste 250 de concurenți, reprezentanți ai 37 de asociații și cluburi sportive. Evoluînd la... înălțime echipa aeromodeliștilor de la **Avia București** a cucerit titlul de campioană națională, totalizînd 4 355 p. **Rezultate: PLANOARE A1, seniori:** 1. Eugen Pop (Tehnofrig Cluj) 847 p. 2. Cr. Popa (Avia București) 783 p. 3. St. Szova (Voința Tg. Mureș) 754 p; **juniori:** 1. Ioan Cioaică (Metalul Tîrgoviște) 739 p. 2. P. Secară (Metalul Cîmpina) 725 p. 3. M. Barbu („Henri Coandă" Pitești) 634 p; **PLANOARE A2, seniori:** 1. Eug. Pop (Tehnofrig Cluj) 1 237 p. 2. S. Szova (Voința Tg. Mureș) 1 115 p. 3. I. Eftimie (Rovine Craiova) 1 081 p; **juniori:** 1. Constantin Colonescu (Dacia Pitești) 799 p. 2. Fl. Năstase (Petrolul Cîmpina) 766 p. 3. C. Comîrzan (C.F.R. Iași) 713 p; **PROPULSATE B1; seniori:** Cringu Popa (Avia Buc.) 543 p. 2. T. Deliu (Dacia Pitești) 473 p. 3. H. Donia (Politehnica Buc.) 417 p; **juniori:** 1. Mircea Avram (Grivița Roșie Buc.) 524 p. 2. C. Constantinescu (Rovine Craiova) 473 p. 3. M. Colonescu (Dacia Pitești) 418 p; **PROPULSATE B2; seniori:** I. Iuliu Szabo (Plastica Oradea) 861 p. 2. P. Cucuianu (Avia Buc.) 807 p. 3. I. Radu (Metalul Tîrgoviște) 716 p; **juniori:** 1. L. Avet (Avîntul Gheorghieni) 656 p. 2. M. Colonescu (Dacia Pitești) 614 p. 3. Gh. Nicodim (Tehnofrig Cluj) 447 p; **MOTOMODELE, seniori:** 1. Cringu Popa (Avia Buc.) 1 170 p. 2. S. Rozman (Tehnofrig Cluj) 1 046 p. 3. R. Mircea (Victoria Bacău) 1 010 p; **juniori:** 1. F. Mișa (Grivița Roșie Buc.) 363 p. 2. B. Neagu (Avia Buc.) 339 p. 3. N. Deac (Cimentul Turda) 231 p. **CLASAMENTUL GENERAL: seniori:** 1. Avia București 4 355 p. 2. Tehnofrig Cluj 3 997 p. 3. Victoria Bacău 3 226 p; **juniori:** 1. Dacia Pitești 2 296 p. 2. Avîntul Gheorghieni 1 950 p. 3. Vulturii Mușcelului 1 892 p.

CANOTAJ. La finele săptămînii trecute, timp de două zile, la Varșovia s-a desfășurat tradiționala competiție rezervată schifiștilor juniori „Regata Prieteniei". Iată locurile pe care s-au clasat reprezentanții țării noastre: schif simplu fete — **Dana Casaponiu** locul 6; 2 f.c. fete — **Valeria Goncearenco — Iuliana Grigore** locul 6; 4+1 **Kazimir Apostu, Dorel Iordache, Walter Isler, George Purcaru + Dorel Frățică** locul 5; schif simplu băieți — **Walter Lambertus** locul 4; 2+1 **Eugen Ghiță, Dan Nimu + Dorel Frățică** locul 4; 4 f.c. **Nicolae Hupoiu, Viorel Românică, Gheorghe Kleisch, Dorian Popescu** locul VIII; 2 f.c. băieți — **Vasile Grigore — Florian Grigore** locul III; 8+1 băieți — **Ioan Szekely, Radu Dumitru, Eugen Serghei, Mihai Enache, Werner Traitinger, Mircea Boldor, Victor Anitei, Erich Weber + Sorin Oprea** locul VII.

HANDBAL Ținînd seama de numeroasele cazuri ivite în ultima vreme, în care departajarea formațiilor în clasamente a fost viciată din cauza rolului primordial pe care-l joacă în această situație golaverajul (prin scădere) federația de specialitate a decis ca, începînd din sezonul viitor, ordinea formațiilor în clasament (în caz de egalitate de puncte) să se facă după următoarele criterii: a) numărul de victorii; b) rezultatele obținute între ele; c) numărul cel mai mare de goluri înscrise în întreaga competiție; d) numărul cel mai mic de goluri primite în întreaga competiție ● ÎN ULTIMA sa ședință, Biroul federal a fost, în principiu, de acord cu înscrierea formației feminine I.E.F.S. București în viitoarea ediție a Cupei Campionilor Europeni ● ÎNCEPÎND din această toamnă, activitatea lotului masculin de tineret va fi mai bogată decît în alte sezoane. În acest fel se va realiza rodarea și verificarea unor elemente susceptibile de a fi promovate în prima garnitură a țării. În afară de participarea la tradiționalul „Trofeu Carpați", „speranțele" handbalului nostru vor mai întreprinde un turneu în Bulgaria (26—31 octombrie) și vor evolua la puternica întrecere organizată de federația de specialitate a Uniunii Sovietice la Tbilisi (30 noiembrie — 7 decembrie).

ESTE NECESARĂ O INTENSIFICARE A EFORTURILOR PENTRU CA SPORTUL CĂLARE SĂ REINTRE ÎN CIRCUITUL INTERNAȚIONAL

Sportul nostru călare se află în fața unor noi concursuri internaționale, cele mai importante fiind **Campionatele europene de juniori** — care vor avea loc la începutul lunii august la Anvers (Belgia) — și Balcaniada de obstacole și dresaj, programată în septembrie la Atena.

Într-un recent material am dezbătut problemele dresajului, astfel că, în rîndurile de față ne vom ocupa cu deosebire de obstacole, disciplină în care călăreții români au realizat, într-un trecut nu prea îndepărtat, succese internaționale de prestigiu. Săptămîna viitoare va avea loc, la Sibiu, a doua etapă a campionatului, ceea ce ne determină să facem o serie de observații, utile, credem noi, pentru crearea unui climat favorabil redresării acestei discipline.

În primul rînd, trebuie să spunem că sub aspect organizatoric situația s-a îmbunătățit substanțial. Ne referim la faptul că în perioada precompetițională s-au organizat o serie de concursuri, care s-au bucurat de o frumoasă primire din partea publicului, ele constituind, totodată, un excelent prilej de verificare a nivelului pregătirii.

Dar, principalele măsuri de ordin organizatoric le-au constituit modificările aduse formulei de disputare a campionatului, care prevăd printre altele, desfășurarea finalelor juniorilor și seniorilor la date diferite. În acest fel se elimină oboseala cauzată de lungimea excesivă a duratei de concurs și, în special, o uzură prematură a materialului cabalin, care nu mai trebuie să facă față solicitărilor, în aceeași perioadă de timp, atît în proba juniorilor, cît și în cea a seniorilor. Referindu-se la aceasta, antrenorul **Gheorghe Antohi** ne spunea: **„Reducerea timpului de disputare a campionatului contribuie la o mai bună concentrare a călărețului, la pregătirea superioară a cailor".**

O problemă care ar trebui mai bine definită este aceea referitoare la eficiența primelor etape. În această privință mulți tehnicieni și-au exprimat convingerea că, la fiecare etapă de campionat, călăreții ar trebui să primească un anumit număr de puncte, care să conteze la alcătuirea clasamentului final. Pentru aceasta ar trebui, însă, ca la primele două etape să fie prezenți toți sportivii, ceea ce nu se întîmplă în momentul de față, cînd lipsesc componenți ai loturilor sau cei dintr-o serie de cluburi și asociații. Asemenea situații au fost înregistrate și la etapa întîi a campionatului de obstacole, dresaj și concurs complet. Or, credem, ar trebui ca programul să se alcătuiască în așa fel, încît toți sportivii să fie prezenți la întrecerile din campionat, pentru că există pericolul ca, în afara finalelor, decisive pentru decernarea titlurilor, celelalte etape să devină simple formalități.

Nu poate fi trecut cu vederea faptul că, la categorii superioare, înregistrăm foarte puțini cai în concurs. Și, credem, este inutil să reamintim că la marile dispute internaționale tocmai aceste categorii contează. În schimb, ca să dăm un exemplu, **C.S.M. Sibiu**, o secție puternică, păstrează de ani de zile cîți la categorii inferioare. Este necesară, în această direcție, mai multă fermitate din partea forului de resort, mai mult curaj din partea antrenorilor.

Schimbul de mîine constituie o preocupare permanentă a tehnicienilor noștri, ei căutînd să găsească și să crească elemente care peste puțină vreme, să poată înlocui cu succes „vechea gardă". S-au remarcat din noua generație **Dania Popescu, Sorin Soveja** (Steaua), **Nicolae Vlad** (Dinamo), **Gheorghe Nicolae** (Petrolul), **Victor Conțiu** (A.S.A. Cluj), **Paul Maziliu** (C.S.M. Iași) — ca să-i amintim decît pe cîțiva dintre ei — prin realele calități de care dispun. Aceștia vor susține „proba de foc" cu prilejul campionatelor europene. Este greu de anticipat comportarea lor — pe care cu toții o dorim foarte bună — dar se impune ca și în continuare să fie încurajați și dotați cu material cabalin corespunzător. Formarea unor cupluri armonioase, stăpînirea perfectă a mijloacelor tehnice trebuie să stea în atenția tehnicienilor, pentru a nu se rata formarea lor ca sportivi de înaltă performanță.

Modul cum este alcătuit campionatul, cum sînt îndrumați juniorii pot reprezenta trepte de redresare a sportului călare. De aceea, solicităm tuturor celor care activează în acest domeniu să-și intensifice eforturile, pentru ca această disciplină să se reintegreze în circuitul valorilor internaționale.

Emanuel FANTĂNEANU

FINAL ÎN ÎNTRECEREA „VÎNĂTORILOR DE VULPI"

Radioamatorii din județele Dîmbovița și Prahova s-au impus în Cupa României — 1973

Radioamatorii „vînători de vulpi" s-au întrecut, recent, la Baia Mare în a treia — și ultima — etapă a concursului, devenit tradițional, pentru „Cupa României". Reamintim că această competiție este deschisă tuturor „vînătorilor de vulpi", începători și avansați, din toate județele țării, avînd, în acest fel, un pronunțat caracter de masă. Numărul mare de concurenți prezenți la startul probelor a demonstrat, o dată mai mult, interesul acordat de tinerii radioamatori acestei frumoase discipline sportive, cu o largă aplicativitate, în care cunoștințele avansate de radiotehnică se îmbină armonios cu orientarea și crosul pe teren variat, în mijlocul naturii.

Regulamentul concursului a cerut fiecărui concurent să descopere cîte 5 „vulpi" (radioemițătoare care emiteau în 3,5 sau 145 megahertzi), rezultatul general fiind dat prin însumarea rezultatelor obținute în fiecare din cele trei etape, desfășurate anul acesta la Deva, Craiova și Baia Mare. Trebuie remarcat că, în afară de sportivii consacrați Tiberiu Kovaci, Ion Mierluț, Mihaela Militaru, au apărut pe primele locuri și o serie de nume noi, fapt deosebit de îmbucurător.

Iată clasamentul general individual (primele trei locuri) al „Cupei României", ediția 1973.

3,5 megahertzi, Junioare: 1. Mihaela Militaru (Dîmbovița), 2. Mariana Barbură (Arad), 3. Gabriela Neaga (Prahova). **Juniori:** 1. Dona Pompiliu (Hunedoara), 2. Constantin Harasim (Suceava), 3. Leonard Breabăn (Suceava). **Seniore:** 1. Lenuța Pasulă (Bihor), 2. Lucreția Timocea (Maramureș), 3. Maria Olah (Sălaj). **Seniori:** 1. Tiberiu Kovaci (Bihor), 2. Ion Mierluț (Bihor), 3. Ștefan Olah (Sălaj).

145 megahertzi, Junioare: 1. Gabriela Neaga (Prahova), 2. Mariana Sîrb (Bihor), 3. Ecaterina Biro (Bihor). **Juniori:** 1. Constantin Năe (Buzău), 2. Ștefan Gaidiș (Bacău), 3. Gheorghe Popa (Prahova). **Seniore:** 1. Doina Farcaș (Maramureș), 2. Doina Pantelimon (Hunedoara), 3. Lucreția Timocea (Maramureș). **Seniori:** 1. Ștefan Olah (Sălaj), 2. Adrian Sinițaru (Prahova), 3. Vasile Olteanu (Bihor).

Cupa a revenit **radioclubului Dîmbovița** (pentru probele în 3,5 MHz) și **radioclubului Prahova** (pentru probele în 145 MHz.).

„VOINICEL" PE UN TEREN UITAT DE UN DECENIU

(Urmare din pag 1)

sensuri, un traseu peste și sub un... pod), două arene populare de popice, trei mese din beton pentru tenis.

„Ce vreau să subliniez în primul rînd — ne-a spus tovarășul **Mihail Ștefăneseu**, secretar al Comitetului P.C.R. al sectorului 4, organul căruia i se datorește inițiativa acestui complex al sănătății pentru micii cetățeni — **este faptul că lucrările ce se execută aci se bazează numai pe munca patriotică a tineretului, pe aportul coneret al unor întreprinderi, ca de pildă. Flacăra roșie, I.O.R., I.D.G.B., T.C.I.B., T.C.M.A.I.A., T.C.M.B.. Întreprinderea de proteze ortopedice. Și vrem să credem că aportul celorlalți cetățeni, al părinților din cartier — pe care l-am fi dorit mai prompt și eficace în perioadă de lansare a lucrărilor — se va face simțit în buna gospodărire și amenajare pe mai departe a acestui bun comun, de larg interes cetățenesc. Pentru că vrem ca aci, la „Voinicel" copiii cartierului, pionierii sectorului, să găsească în fiecare zi, sub atenta îndrumare a unor profesori de educație fizică, un minunat loc de joacă și sport, care să-i atragă ca un magnet din străzile dintre blocuri, din spațiile nefaste, din calea vehiculelor".**

„Voinicel" s-a născut și actul de naștere va fi semnat în preajma marii sărbători, 23 August 1973.

DE PE CUPRINSUL ȚĂRII

● Cu ocazia închiderii anului școlar, **pe stadionul C.F.R. din Caransebeș a avut loc un reușit program sportiv susținut de aproximativ 2 000 de elevi din liceele și școlile generale ale orașului.** Cu acest prilej s-a decernat **Cupa Zeno Dragomir** (pentru concursurile de atletism). Liceului nr. 1 și **Cupa Școlii fruntașe în sport** Liceului nr. 2.

Prof. Magda NICOLAE

CUPA „ȚARA HAȚEGULUI" LA FOTBAL

Consiliul orășenesc Hațeg pentru educație fizică și sport **a organizat o interesantă competiție de masă dotată cu Cupa „Țara Hațegului" la fotbal.** Interesant de arătat că la această competiție **participă 22 de echipe, dintre care 16 sînt din mediul rural și anume din localitățile: Păclișa, Riu de Mori, Ruși, Plopi, Densuș, Bosorod, Bretea Română, Sîntămărie, Sălaș, Pui, Baru, Riu Alb, Răchitova** ș.a. Competiția este organizată sistem eliminatoriu.

Nicu SBUCHEA, coresp.

O PASIUNE A BĂNĂȚENILOR

Este vorba despre șah. În ultimii doi ani, de pildă, se poate spune că șahul a cucerit noi „teritorii" în Banat. La clubul sportiv **Medicina** (al cărui președinte este rectorul Institutului de medicină **Pius Brînzeu**) acest sport al inteligenței este la loc de cinste, la fel ca și celelalte discipline practicate în Banat. Copiii, pionierii și școlarii, maturii sau vîrstnicii, joacă șah. Se organizează pretutindeni concursuri, în diferite cercuri se fac dezlegări de probleme, se organizează cursuri pentru începători. La toate acestea s-ar mai putea adăuga diverse simultane de șah, de asemenea, foarte des organizate.

Nu este evidentă, atunci, dragostea pentru șah a bănățenilor? **(D.M.S.).**

CENTRU NAȚIONAL DE ATLETICĂ GREA — „DACIA"

Recent a fost inaugurat oficial **Centrul național de pregătire a juniorilor — pentru box și lupte — de pe lîngă Grupul școlar al Uzinelor de autoturisme Pitești. Acest centru are locuri pentru cazarea sportivilor, cantină, complex sportiv în aer liber construit prin muncă patriotică și cuprinzînd terenuri de fotbal, volei, handbal, baschet, tenis, portic de gimnastică, sectoare pentru sărituri ș.a. În mod special trebuie amintită SALA DE SPORT** (una dintre cele mai mari din Pitești) dotată, în consecință, numai pentru box și lupte.

În luna iulie urmează să funcționeze aici o tabără de pregătire pentru juniori mici la box.

Alexandru MOMETE, corespondent.

„FLACĂRA PRIETENIEI"

În cadrul Școlii generale din comuna Cocorăștii Caplii — jud. Prahova — activează tînărul și entuziastul profesor de educație fizică **Gheorghe Jarca.** Printre numeroasele sale inițiative pentru popularizarea și practicarea educației fizice și sportului se numără — recent — și competiția numită sugestiv **Flacăra prieteniei,** la care au participat elevi ai școlilor generale din **Măgureni, Lunca Prahovei, Cîmpina (Șc. nr. 2) și Cocorăștii Caplii.** Flacăra prieteniei s-a aprins și a ars — aidoma flăcării olimpice — pe tot timpul competiției desfășurate la patru discipline: tenis de masă, de cîmp, atletism și fotbal în 7. **Au evoluat cu acest prilej 115 sportivi.**

F. ALBU

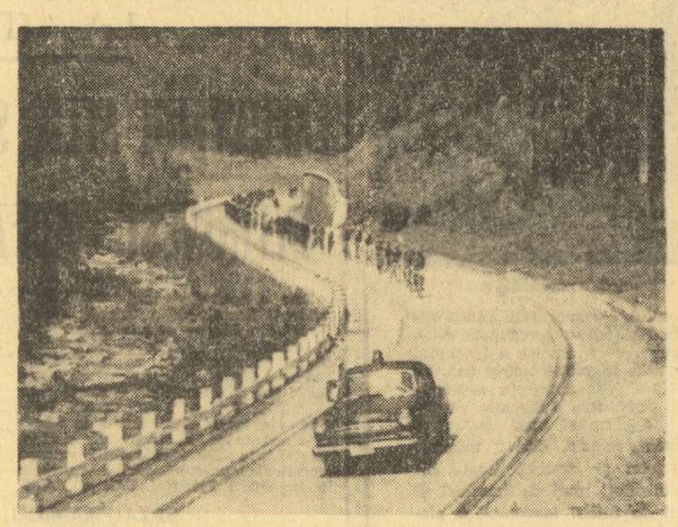

● **Unul din sporturile mult iubite în partea de nord a țării este ciclismul.** Dovadă, stau numeroasele excursii făcute pe biciclete, dragostea pentru cicloturism. În sprijinul afirmației mele iată o fotografie pe care am realizat-o nu de mult și care vă înfățișează un grup de cicloturiști trecînd peste Obcinele Bucovinei.

C. ALEXA, coresp. județean

● În întîmpinarea dragostei pentru tenis, manifestată pretutindeni în țară, **constructorii de articole sportive din lemn din orașul Reghin au realizat în primul semestru al anului un număr record de rachete tip „Neptun" și „Pluto" (aproape 30 000 din planul de 50 000 anual).** De notat că la Reghin se produceau în 1972 doar 16 000 de rachete pentru tenis de cîmp, iar în **1974 se vor executa peste 100 000 de bucăți.**

Ion VULCAN

MAI NE DUCEM CU AUTOBUZUL LA GALAȚI?

La Galați, a avut loc — după cum se știe — meciul de fotbal dintre divizionarele B, formațiile **C.S.U. Galați și S.N. Oltenița.** Întîlnirea a decurs în limitele sportivității, numai că la ieșirea cu autobuzul pe porțile stadionului Portul Roșu, **niște spectatori — le-am spune huligani — au început să dea cu pietre în geamurile autobuzului în care erau jucătorii noștri, ai S.N.O.** S-a creat, bineînțeles, panică, s-au provocat pagube și a trebuit să mergem acasă cu geamurile ciuruite (deci în mare curent) — ceea ce a dus la îmbolnăvirea a trei jucători.

Dumneavoastră ce spuneți? În asemenea condiții mai putem avea curajul să mergem la Galați cu autobuzul?

ASOCIAȚIA SPORTIVĂ ȘANTIERUL NAVAL OLTENIȚA

LA SLĂNIC MOLDOVA — UN NOU HOTEL TURISTIC

În frumoasa stațiune **Slănic Moldova** — denumită și „Perla Moldovei" — s-a construit, într-un cadru pitoresc, în apropierea izvoarelor cu ape minerale, **un nou hotel turistic.** Hotelul „Perla" are 8 nivele, 172 de locuri, restaurant (220 locuri), cofetărie, săli de lectură și pentru vizionări TV.

La începutul lunii august aici vor sosi și primii oaspeți străini. Este vorba despre 60 de turiști din Danemarca.

Tex și foto: **Nicolae TOKACEK**

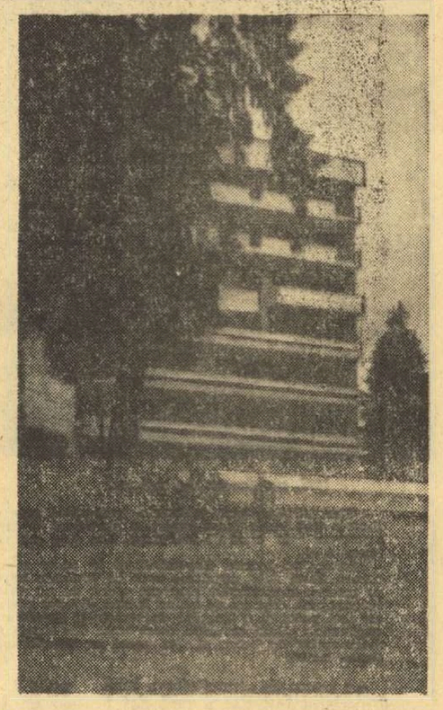

Hotelul Perla din Slănicul Moldovei.

POFTIȚI LA ȘOIMUȘ

Pe malul Mureșului, la Șoimuș lîngă municipiul Deva — s-a dat în folosință o frumoasă bază turistică și de agrement. Noul punct turistic, amplasat într-un decor natural foarte plăcut, posedă o cabană cu terasă, (capacitate de 100 locuri pentru cazare), 50 de locuri într-o căsuță de munte, o importantă bază nautică, care dispune printre altele de un vapor cu care se pot face plimbări de agrement, bărci și hidrobiciclete. De asemenea, cei ce vor veni aici au la dispoziție terenuri de volei, tenis, fotbal.

Realizarea acestei baze — extrem de solicitate — s-a realizat în principal prin contribuția tinerilor, la inițiativa și cu sprijinul Comitetului județean U.T.C. Hunedoara.

Dumitru VATAU, coresp.

LA I. E. F. S., DE IERI

CONCURSUL DE ADMITERE — ÎN PLINĂ DESFĂȘURARE...

Animație deosebită ieri dimineață pe strada Uranus. Sute de tineri, cu alură de sportivi, urcau spre Institutul de Educație Fizică și Sport. Erau candidații ce s-au prezentat la probele practice din cadrul concursului de admitere. Reporterul s-a strecurat printre ei și cu blocnotesul în mînă și-a notat primele impresii. Pe miniterenul de atletism din curtea institutului, candidații de la Facultatea de trei ani „se luptau" cu acele cronometrelor și centimetrii ruletelor. Președintele comisiei de admitere, conf. univ. **Lucian Vasilescu**, decanul facultății, ne-a spus: **„Anul acesta, spre deosebire de alții, avem candidați care au o mai bună tangență cu sportul. Acest lucru ne bucură și sperăm că printre cei 50 de viitori studenți se vor afla elementele cele mai dotate, care la terminarea facultății să poată preda, la un nivel cît mai ridicat, educația fizică și sportul în școlile din mediul rural".**

...Pe zgura pistei se aud doar anunțurile lectorilor și asistenților ce oficiază ca arbitri: pe suta de metri se întrec candidatele din prima grupă, timpii realizați între 13,7 și... 19,0! Deci, după cum se vede, diferențe cam mari între „performanțele" realizate...

Ne-am continuat raidul și am ajuns în sala de jocuri sportive din Parcul Progresul. Aci, candidații de la Facultatea de patru ani dădeau proba de handbal. Prof. univ. **Ioan Kunst-Ghermănescu**, cu cunoscutul tact pedagogic ce-l caracterizează, încurajează cu o glumă sau o vorbă de duh pe candidați. Emoțiile lor sînt atît de evidente încît și sportivi care activează în echipe de divizia „A" comit inexactități și greșeli aproape elementare. Dar, pînă la urmă, totul se sfîrșește cu bine, deoarece, așa cum preciza antrenorul emerit Kunst-Ghermănescu: **„nu mingea este de vină, ci mîna care nu o stăpînește și nu o face ascultătoare"**. Candidații se perindă prin fața comisiei. Ei participă la un joc, trec apoi proba aruncării la poartă, precedată de dribling, iar în final fiecare are dreptul la 2 aruncări de la 7 m. Cei care dovedesc cunoștințe și deprinderi evidente sînt notați bine. Alții... Lectorul univ. **Valeriu Gogîltan** ne-a spus: **„În acest an avem candidați mai bine pregătiți, ceea ce înseamnă, privind prin prisma handbalului, că acest joc sportiv a cuprins o arie vastă din teritoriul țării noastre și lucrul trebuie să ne bucure".** Evident, o remarcă foarte interesantă.

I-am lăsat pe examinatori și examinați să-și continue dificila misiune. Concursul se află în plină desfășurare, iar la sfîrșitul săptămînii viitoare cei ce se vor vedea reușiți **se vor numi studenți ai I.E.F.S.**

Prof. univ. **Ion Șiclovan**, rectorul institutului, deși foarte ocupat, ne-a făcut o scurtă declarație: **„Hotărîrea de partid a trasat sarcini precise mișcării sportive din țara noastră. Ca unitate specializată în acest domeniu, ne revin sarcini majore pentru a traduce în viață obiectivele cu privire la dezvoltarea continuă a educației fizice și sportului. Institutul s-a preocupat pentru a atrage spre facultățile sale elementele cele mai dotate, care — sub o pregătire atentă, minuțioasă — să poată realiza performanțe cît mai înalte. Pe listele candidaților am văzut multe nume de sportivi cunoscuți, cuprinși în loturile pentru J.O. din 1976. Sper ca ei să se prezinte bine și la concursul de admitere, astfel ca începînd din toamnă să se poată număra printre studenții I.E.F.S.".**

Pe terenuri și în săli „concursul" candidaților continuă...

Paul IOVAN

Agenda ACTIVITĂȚII SPORTIVE DE MASĂ

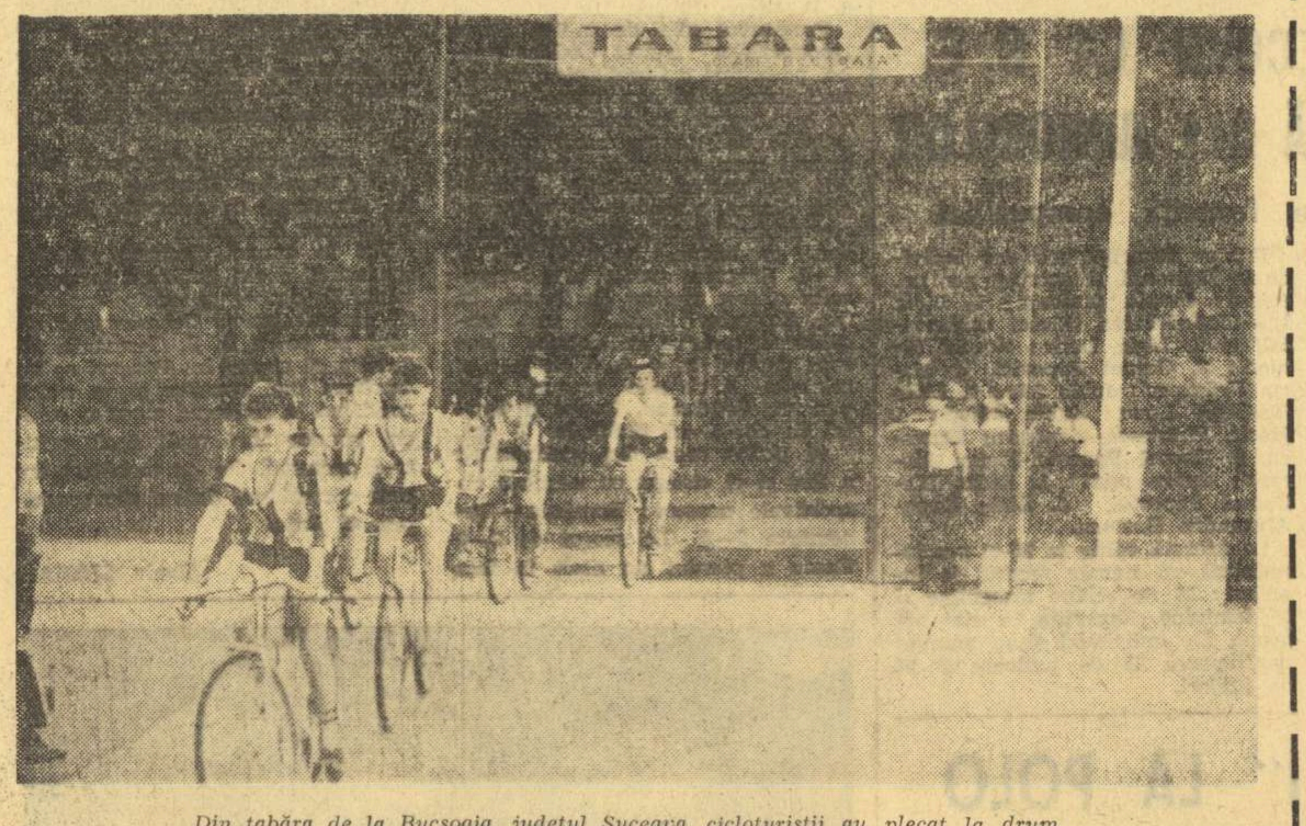

Din tabăra de la Bucșoaia, județul Suceava, cicloturiștii au plecat la drum...

„NEDEEA DE LA TĂCĂȘELE", ÎN SATUL AVRAM IANCU

În satul Avram Iancu din munții Apuseni (județul Arad) este tradițională manifestarea culturală denumită „Nedeea de la Tăcășele". În acest an, cu prilejul frumoasei acțiuni, s-a organizat și o manifestare sportivă purtînd aceeași denumire: „Cupa Tăcășele".

În prezența tovarășului **Andrei Cervencovici**, prim-secretar al Comitetului județean Arad al P.C.R., 10 dintre cei mai buni călăreți din sat au deschis manifestarea. Apoi s-au desfășurat, în fața a unui numeros public, întreceri de fotbal, handbal și volei. Au participat echipe de săteni din Gurahonț, Pleșcuța, Vîrfurile, Hălmagiu, Almaș și Dieci.

Ion COTOI — coresp.

„FLOAREA PRIETENIEI" PE MELEAGURILE „ȚĂRII DE SUS"

Timp de 6 zile, 130 de mici cicloturiști din județul Suceava au străbătut, în 5 etape, un traseu lung de 400 km, parcurgînd zonele cele mai pitorești ale Țării de Sus. Micii sportivi pe biciclete au trecut prin localitățile Suceava, Siret, Rădăuți, Sucevița, Moldovița, Gura Humorului, Voroneț, Fălticeni. Ei au dovedit o bună pregătire fizică, cunoștințe tehnice solide și au rezolvat cu succes probele speciale, terminînd cu bine traseul.

Iată clasamentul primelor 5 echipaje: **1. Casa pionierilor Vatra Dornei, 2. Șc. generală nr. 3 Rădăuți, 3. Șc. generală Paltinu, 4. Liceul Vama, 5. Șc. generală Iacobeni.**

C. ALEXA — coresp. jud.

ZILNIC, BAZELE SPORTIVE LA DISPOZIȚIA TINERETULUI

Nu este nouă inițiativa ca bazele sportive ale diferitelor cluburi de performanță să fie puse la dispoziția tineretului, dar considerăm că a o readuce, din cînd în cînd, pe prim plan, nu constituie o greșeală. De aceea facem publică inițiativa clubului sportiv Universitatea din Iași ca zilnic, între orele 9—11, bazele sale sportive să fie utilizate gratuit și fără vreo îngrădire de către copii și tineretul ieșean.

D. DIACONESCU — coresp. jud.

UNITATE ECONOMICĂ NOUĂ, O NOUĂ ASOCIAȚIE SPORTIVĂ

La puțin timp după ce s-a semnat actul de naștere al noii Fabrici de tricotaje din Caracal, a fost întocmit și un alt act: **acela prin care se constituia asociația sportivă „Avîntul" a salariatelor fabricii.** Răspunzînd sondajului efectuat, tinerele au declarat că ar dori să practice handbalul, atletismul, gimnastica, turismul, voleiul și... fotbalul. Să sperăm că activiștii din conducerea asociației le vor satisface cerințele. Deocamdată, la început de drum, urăm succes noii asociații sportive.

G. DONCIU — coresp.

O INIȚIATIVĂ EXCELENTĂ: CAMPIONATUL JUDEȚEAN SĂTESC!

Puternica relansare a activității sportive de masă în județul Satu Mare, a determinat inițierea unui campionat județean sătesc polisportiv. Sectorul de resort al Comitetului județean U.T.C. și C.J.E.F.S., în colaborare cu celelalte organizații avînd atribuții în domeniul sportului, au alcătuit regulamentul întrecerii, au precizat celelalte detalii, astfel că, la 1 iulie s-a dat startul. La întrecerile de atletism, fotbal, handbal, volei, trîntă, popice și tenis de masă vor putea lua parte toți sătenii care au împlinit 14 ani.

Au fost fixate 7 zone unde se vor desfășura întrecerile. În localitățile stabilite (Supur, Satu Mare, Crasna, Carei și altele) s-au și deplasat activiști ai organizațiilor inițiatoare pentru a lua toate măsurile ce se impun.

Ștefan VIDA — coresp. jud.

„DELFINII" DIN TG. MUREȘ

Și în această vacanță au fost organizate pentru școlarii și pionierii din Tg. Mureș cursuri de învățare a înotului. La școala generală nr. 4 din localitate, 40 de elevi au început, cu cîteva zile în urmă pregătirea sub conducerea profesorului Ioan Soos. Zilnic ștrandul de la baza nautică „Mureșul" este gazda acestor cursuri ce vor dura 18 zile.

C. ALBU — coresp. jud.

„CUPA TINERETULUI DE LA SATE"

Timp de două zile pe terenurile de sport Voința și pe stadionul de atletism din Pitești s-au desfășurat întrecerile de volei și oină din cadrul etapei județene a „Cupei tineretului de la sate".

Iată cîștigătoarele: OINĂ: 1. Echipa comunei Tițești, 2. Comuna Botești, 3. Comuna Purcăreni; VOLEI — fete: 1. Știința Domnești, 2. Echipa Tițești, 3. Recolta Recea; **băieți**: 1. Progresul Domnești, 2. Tineretea Botești, 3. Recolta Ciocănești.

Ilie FEȚEANU — coresp. jud.

fotbal

PROGRAMUL COMPLET AL MECIURILOR DIN PRIMUL TUR AL CUPELOR EUROPENE

— Primele partide în cele trei competiții vor avea loc la 19 septembrie, — returul la 3 octombrie —

Ieri, la Zürich, în sala de Festivități a hotelului „Atlantis" a avut loc tragerea la sorți în competițiile europene de fotbal, rezervate echipelor de club: **Cupa campionilor, Cupa cupelor și Cupa U.E.F.A.**

Potrivit sorților, echipele românești prezente în competiție, vor avea ca adversari, în primul tur, două formații nord-irlandeze, una din Italia, și una din Turcia.

U.E.F.A. a menționat că adversarele formațiilor nord-irlandeze pot solicita să nu joace la Belfast; în acest caz, partidele vor avea loc într-o țară neutră, cu consimțămîntul ambelor echipe.

U.E.F.A. a menționat că în toate cele trei competiții se pot face schimbări în ce privește locul desfășurării primelor partide, în caz că ele sînt justificate și ambele echipe sînt de acord cu schimbarea survenită.

Meciurile tur în toate cele trei cupe sînt programate la 19 septembrie, iar cele din retur la 3 octombrie. Iată programul complet al meciurilor din turul I (primele echipe sînt gazde).

CUPA CAMPIONILOR EUROPENI

WATERFORD (Irlanda)	—	UJPESTI DOZSA
BAYERN MÜNCHEN	—	AATVIDABERG (Suedia)
BENFICA LISABONA	—	OLYMPIAKOS PIREU
TURKU T.P.S. (Finlanda)	—	CELTIC GLASGOW
DYNAMO DRESDA	—	JUVENTUS TORINO
ZARIA VOROȘILOVGRAD	—	APOEL NICOSIA
STEAUA ROȘIE BELGRAD	—	STAL MIELEC (Polonia)
F.C. BRUGES	—	FLORIANA LA VALETTA
JEUNESSE d'ESCH (Lux.)	—	F.C. LIVERPOOL
ATLETICO MADRID	—	GALATASARAY
VIKING STAVANGER (Norv.)	—	SPARTAK TRNAVA
T.S.K.A. SOFIA	—	WACKER INNSBRUCK
FRAM REYKJAVIK	—	F.C. BASEL
CRUSADERS (Irlanda de Nord)	—	**DINAMO BUCUREȘTI**
VEJLE (Danemarca)	—	F.C. NANTES

AJAX AMSTERDAM se califică direct în turul al doilea

CUPA CUPELOR

LEGIA VARȘOVIA	—	P.A.O.K. SALONIC
ANDERLECHT	—	F.C. ZÜRICH
SUNDERLAND	—	VASAS BUDAPESTA
ANKARAGÜCU	—	GLASGOW RANGERS
A.C. MILAN	—	DINAMO ZAGREB
TORPEDO MOSCOVA	—	ATLETICO BILBAO
BERGEN (Norvegia)	—	GZIRA (Malta)
N.A.C. BREDA (Olanda)	—	F.C. MAGDEBURG
RANDERS FREJA (Dan.)	—	RAPID VIENA
GLENTORAN (Irlanda de Nord)	—	**CHIMIA RM. VÎLCEA**
LARNAX CIPRU	—	F.F. MALMÖ
FOLA ESCH-LUXEMBURG	—	BEROE STARA ZAGORA
BANIK OSTRAVA	—	CORK HIBERNIANS
LAHTI REIPAS (Finlanda)	—	OLYMPIQUE LYON
SPORTING LISABONA	—	CARDIFF CITY
VASTMANUJAR (Islanda)	—	BORUSSIA MÖNCHENGLADBACH

CUPA U.E.F.A.

FREDRIKSTAD (Norvegia)	—	DINAMO KIEV
RUCH CHORZOW	—	WUPPERTALER S.V.
03 COPENHAGA	—	A.I.K. STOCKHOLM
F.C. CARL ZEISS JENA	—	MIKKELIN (Finlanda)
STROMSGODSET (Norvegia)	—	LEEDS UNITED
FEYENOORD	—	OESTERS I.F. (Suedia)
STANDARD LIEGE	—	ARDS BELFAST (Irl. de nord)
HIBERNIAN EDINBURG	—	KEFLAVIK (Islanda)
FORTUNA DÜSSELDORF	—	NEESTVED I.F. (Danemarca)
TOTTENHAM	—	GRASSHOPPERS ZÜRICH
ABERDEEN (Scoția)	—	FINN HARPS (Finlanda)
DUNDEE UNITED (Scoția)	—	TWENTE ENSCHEDE (Olanda)
ESPANOL BARCELONA	—	RACING WHITE (Belgia)
BELENENSES	—	WOLVERHAMPTON
U.S. LUXEMBURG	—	OLYMPIQUE MARSEILLE
VITORIA SETUBAL	—	BEERSCHOT (Belgia)
REAL MADRID	—	IPSWICH TOWN
LAZIO ROMA	—	F.C. SION (Elveția)
LOKOMOTIV PLOVDIV	—	SLIEMA WANDERERS
FIORENTINA	—	**UNIVERSITATEA CRAIOVA**
GWARDIA VARȘOVIA	—	FERENCVAROS
V.f.B. STUTTGART	—	OLYMPIAKOS NICOSIA
TATRAN PREȘOV	—	VELEJ MOSTAR
DINAMO TBILISI	—	SLAVIA SOFIA
PANATHINAIKOS	—	O.F.K. BEOGRAD
INTERNAZIONALE	—	ADMIRA VIENA (sau VOEST LINZ)
F.C. ARGEȘ	—	**FENERBAHCE**
V.S.S. KOSICE	—	HONVED BUDAPESTA
A.S. TORINO	—	LOKOMOTIVE LEIPZIG
ESKISEHIRSPOR (Turcia)	—	F. C. KOLN
PANACHAIKI (Grecia)	—	GRAZER A.C.

Un frumos succes al liceenilor băcăuani

CÎȘTIGĂTORII ELOGIAȚI AI CAMPIONATULUI DE LA LILLE

● Șase meciuri: 15 goluri marcate, nici unul primit!

Sub egida Federației Internaționale a Sportului Școlar, săptămîna trecută (2—6 iulie), s-au disputat, la Lille, în Franța, meciurile primului Campionat internațional școlar de fotbal, la care au luat parte 13 echipe: **Oianda, Turcia, S.U.A.** (grupa I), **Irlanda, Luxemburg, R. F. Germania** (grupa a II-a), **Belgia, România, Spania, Algeria** (grupa a III-a). **Finlanda, Austria, Franța** (grupa a IV-a). Conform regulamentului întrecerii, partidele din grupe s-au desfășurat pe durata a două reprize de cîte 22 minute fiecare, deoarece, pe parcursul unei singure zile, echipele au trebuit să joace și dimineața și după amiaza. Astfel, luni 2 iulie, echipa noastră, alcătuită din elevi ai liceului din Bacău, a susținut două mini-meciuri: cu Belgia (2—0) și Algeria (1—0). Marți, 3 iulie, formația antrenată de prof. Ion Rus a jucat cu Spania, pe care a învins-o cu 1—0, clasîndu-se pe primul loc în grupă. Pentru sferturile de finală ale campionatului s-au calificat primele două echipe din cele patru grupe.

Miercuri, 4 iulie, România a întîlnit S.U.A. (locul 2 în grupa I). Meciul, de 70 minute, s-a disputat la Thumeris, o mică localitate lîngă Lille. Evoluția excelentă a tinerilor noștri jucători a plăcut localnicilor, care i-au aplaudat frenetic tot timpul. A fost cel mai frumos meci al campionatului. Cîștigînd cu categoricul scor de 5—0, elevii băcăuani s-au calificat pentru semifinale. Ultimele partide, semifinalele și finala, s-au jucat pe durata normală, de 80 minute. Meciul cu Finlanda, din semifinală, a fost un nou prilej pentru jucătorii băcăuani de a-și etala măiestria fotbalistică, cîștigînd ușor, cu 3—0.

Finala a avut loc vineri, 6 iulie, pe stadionul central din Lille și a opus selecționatele României și Belgiei. Evoluînd din nou foarte bine, etalînd un joc tehnic, realizînd multe faze spectaculoase, echipa liceenilor din Bacău a terminat victorioasă, cu 3—0, o competiție pe durata căreia a marcat 15 goluri, fără să primească vreunul!

În cadrul festivității de premiere, echipei învingătoare i s-a oferit cupa (transmisibilă) a Federației Internaționale a Sportului Școlar. O altă frumoasă cupă, din partea aceluiași for, va rămîne definitiv în posesia liceenilor băcăuani; ca de altfel și trofeul oferit cîștigătoarei de către Federația Franceză de Fotbal. Jucătorii români au primit, de asemenea, plachetele de aur și tricourile de campioni internaționali.

Succesul celor 14 elevi din Bacău (Valentin GÎRBEA, Nicolae VASILIU, Florin LUNCA, Ionel SOLOMON, Vasile ȘOȘU, Isac HEINZ, Emil NISTREANU, Vasile NAE, Mișu NEAGU, Teodor BOTEZ, Cornel ELISEI, Constantin FLORIAN, Viorel POPA și Pavel PANAIT (M. Neagu a primit cupa acordată celui mai bun șuteur al întrecerii), a fost unanim recunoscut ca deplin meritat. De altfel, la sfîrșitul competiției **Claude Pineau**, președintele Federației Internaționale a Sportului Școlar, a elogiat comportarea excelentă, din toate punctele de vedere, atît în teren, cît și în afara lui, a echipei române. A doua zi după finală, în 7 iulie, ziarul „NORD MATIN" din Lille, insera în coloanele sale un amplu material despre campionat, al cărui titlu semnificativ, spune totul: **„România — cîștigătoare, în mod strălucit, a Campionatului internațional școlar de fotbal".**

PE SCURT DESPRE ADVERSARELE NOASTRE

CRUSADERS BELFAST (Irlanda de Nord)

Echipa ieșită — prin voia sorților — în fața campioanei noastre, Dinamo București, se numește „Crusaders" („Cruciații") și își are sediul în nordul orașului Belfast capitala Irlandei de Nord și intră în posesia titlului de campioană pentru prima oară în istoria fotbalului nord-irlandez, după o luptă strînsă cu echipele Portadown și Ards. În acest sezon, Crusaders a reușit să își adauge în palmares și cîștigarea campionatului de rezerve, iar doi dintre cei mai buni jucători ai săi, **John McPolin** și **Laurie Todd** sînt socotiți printre cei mai buni jucători nord-irlandezi.

GLENTORAN BELFAST (Irlanda de Nord)

Ca aproape toate cluburile de fotbal insulare, Glentoran din capitala Irlandei de Nord — adversara Chimiei Rm. Vîlcea în Cupa cupelor — se apropie de respectabila vîrstă de 90 de ani! De altfel, primul titlu de campioană a lui „Irish League" l-a cîștigat în secolul trecut, mai precis în 1894, urmat, doi ani mai tîrziu de prima victorie în „Cupa Irlandei". De altfel, de atunci și pînă acum, Glentoran a cucerit de 15 ori campionatul țării și de 16 ori cupa. Marea sa rivală a fost Linfield, tot o echipă din Belfast, cu care s-a războit mai de fiecare dată, fie în cupă, fie în campionat.

FIORENTINA (Italia)

Club înființat în 1913; din 1931 în prima divizie; campioană a Italiei în edițiile 1955/56 și 1968/69; cîștigătoare a cupei în edițiile 1960/61 (cînd cîștigă și „Cupa cupelor") și 1965/66 (cînd cîștigă și „Cupa Europei Centrale"). Are un nou antrenor, din acest sezon, pe **Luigi Radice**, socotit cel mai bun tehnician al noii generații. El l-a înlocuit pe suedezul **Niels Liedholm**. Cei mai cunoscuți jucători ai actualei formații: **De Sisti** (de 29 de ori internațional A), **Scala, Superchi, Longoni, Clerici, Brizi.** A terminat pe locul patru în clasamentul general al campionatului 1972/73, cu 37 puncte la activ.

FENERBAHCE (Turcia)

Adversara echipei F.C. Argeș în „Cupa U.E.F.A." este una dintre primele formații de fotbal înființate în Turcia: 1907. A cîștigat de 14 ori titlul național (1929/30, 1934/35, 1935/36, 1936/37, 1943/44, 1946/47, 1947/48, 1952/53, 1956/57, 1958/59, 1960/61, 1964/65, 1967/68, 1969/70). Participă în campionatul primei divizii de la înființarea acesteia, adică anul 1959. A cîștigat Cupa Turciei în ediția 1968. În campionatul 1972/73 s-a clasat pe locul al II-lea, după Galatasaray Istanbul, cu 42 de puncte față de 47 ale cîștigătoarei. Începînd de anul trecut are ca antrenor pe celebrul **Didi**, fost internațional în echipa Braziliei.

ACTUALITĂȚI

BVSC BUDAPESTA — C.F.R. CLUJ 2—2 (ÎN MECI AMICAL)

De curînd, în cadrul manifestărilor prilejuite de împlinirea a 50 de ani de existență a clubului BVSC Budapesta, a avut loc partida internațională amicală dintre echipa clubului semicentenar și formația C.F.R. Cluj, încheiată cu un rezultat de egalitate: 2—2. Golurile clujenilor au fost înscrise de **Adam** și **Țegean.**

Întorși de la Budapesta, feroviarii efectuează astăzi și mîine controlul medical, urmînd ca, după cîteva antrenamente la Cluj, să plece la Toplița, în ziua de 17 iulie.

DE LA F.R.F.

F.R.F. reamintește comisiilor județene să trimită de urgență, pînă la data de 15 iulie, lista nominală a echipelor calificate în faza interjudețeană a **„Cupei României"**, pentru programare.

TABĂRĂ PENTRU COPII NĂSCUȚI ÎN 1958

70 dintre cei mai tineri fotbaliști (copii născuți în 1958) vor participa, începînd de mîine, la tabăra de la Brașov. La „catedră" vor fi antrenorii **Ion Klüge, Lică Nunweiller, Gh. Cosma, Ion Tomeș, Mihai Petre, Dumitru Popescu.**

POLITEHNICA IAȘI VA PLECA LA BORSEC

După emoțiile prelungite ale calificării în prima divizie, studenții ieșeni au intrat într-o binemeritată vacanță, pînă în ziua de 16 iulie. După efectuarea controlului medical, **Politehnica** va pleca, pentru două săptămîni, la Borsec. Unii jucători au nevoie de tratament. Este vorba de **Ianul, Hanceriuc, Simionaș și Dănilă**, care au suferit diferite traumatisme, în special în returul campionatului.

Trei fotbaliști din propria pepinieră urmează să-și satisfacă stagiul militar: **Amarandei, Sofian, Ciobanu.**

În următoarele zile, conducerea clubului ieșean va stabili noua conducere tehnică, precum și efectivul complet cu care se va porni la drum în Divizia A.

D. DIACONESCU — coresp.

GH. DUMITRESCU ȘI M. DRIDEA ANTRENORI LA PETROLUL

După cum ne informează corespondentul nostru **V. Albu**, în urmă cu cîteva zile a avut loc la Ploiești, o ședință la clubul de fotbal Petrolul în cadrul căreia a fost stabilită compunerea noului colectiv de antrenori, care se va ocupa de pregătirea formațiilor de seniori și cea de tineret. Astfel, la conducerea tehnică a primei garnituri petroliste, va funcționa, în viitorul campionat, cuplul **Gh. Dumitrescu-M. Dridea**, iar la echipa de tineret-rezerve **A. Marosi.**

În prezent Petrolul și-a reluat pregătirile la Ploiești și, după efectuarea unei scurte perioade de readaptare a organismului la efort, antrenamentele vor fi continuate, timp de 10—12 zile, într-o localitate de pe **Valea Prahovei.**

ION ZAHARIA — ANTRENOR LA C.S.U. GALAȚI

În noul sezon, echipa de fotbal **C.S.U. Galați** va avea un nou antrenor. Acesta va fi **Ion Zaharia.**

CONSFĂTUIREA ANTRENORILOR DIN DIVIZIA B

Luni dimineața, cu începere de la ora 9, va avea loc în sala de la Centrul sportiv „23 August" consfătuirea antrenorilor echipelor de Divizia B.

Cu acest prilej, se va face o analiză a campionatului trecut, reprezentanții F.R.F. urmînd a da o serie de indicații cu privire la participarea în noul an competițional.

Azi, ultima zi la Loto

Tragerea Loto de mîine va fi televizată direct din Studioul de Televiziune cu începere de la ora 18.05. Vă reamintim că la această tragere participanții pot opta pentru un autoturism DACIA 1300 și eventuala diferență în numerar în cadrul valorii unitare ale cîștigurilor, cel puțin egală cu aceea a autoturismului cîștigat. NU UITAȚI! ASTĂZI ESTE ULTIMA ZI pentru procurarea biletelor.

NUMERELE EXTRASE LA TRAGEREA PRONOEXPRES DIN 11 IULIE 1973:

FOND GENERAL DE PREMII: 1.406.052 lei din care: 486.368 lei REPORT.

Extragerea I: 32, 29, 31, 24, 19, 13.

Extragerea a II-a: 44, 27, 18, 6, 21.

Plata premiilor va începe în Capitală de la 19 iulie pînă la 25 august; în țară, de la 23 iulie pînă la 25 august 1973 inclusiv.

PREMIILE TRAGERII LOTO DIN 6 IULIE 1973:

Extragerea I: Cat. 1: 1,25 variante a 100.000 lei; a 2-a: 11,45 a 5.236 lei; a 3-a: 22,10 a 2.713 lei, a 4-a: 15,80 a 3.795 lei; a 5-a: 129,20 a 464 lei; a 6-a: 179,35 a 334 lei.

REPORT CATEGORIA 1: 84.403 lei.

Extragerea a II-a: Cat. A: 1 variantă 10% a 71.409 lei; B: 1,35 a 31.737 lei; C: 6 variante 25% a 3.246 lei și 18 variante 10% a 1.298 lei; D: 21,40 a 2.002 lei; E: 80,70 a 531 lei; F: 141 a 304 lei; Z: 2.040,40 a 100 lei.

Premiul de 100.000 lei a revenit participantului BURDUJA I. DUMITRU din Iași; iar premiul pentru categ A de 71.409 lei a revenit participantului TONCU ȘTEFAN din București.

Rubrică redactată de **LOTO — PRONOSPORT**

EXERCIȚIUL FIZIC ȘI ACTIVITĂȚILE SPORTIVE DE MASĂ

(Urmare din pag. 1)

viteziștii de la proba de 100 m fugind pe vreo... 20 de culoare. Cei care au alergat pe gazon, ne-au mărturisit că au fost dezavantajați deoarece au trebuit să lupte nu numai cu partenerii, ci și cu alunecușul. **„După ce am alergat pe gazon** — ne spunea muncitoarea **Silvia Helga** — **cred că pe pista cu zgură aș zbura, pur și simplu".**

Ar urma, după „Tractoriadă", manifestările sportive ale sfîrșitului de săptămînă. În primăvara și vara acestui an nu credem să fi trecut o singură duminică din agenda căreia manifestările sportive să fi lipsit. Unii — cam 200—300 — pleacă la Porțile de Fier, la Sibiu pentru a vizita orașul și muzeele lui, la Sinaia și Doftana, dînd turismului valențe educative, culturale; alții — aceștia fiind cei mai mulți — preferă excursiile în împrejurimile orașului: pe Valea Răcădăului, la Poiana Nouă, la Dîmbul Morii, la Pietrele lui Solomon, la Poiana Brașovului. Trebuie menționat faptul că majoritatea preferă drumeția, mersul pe jos, iar alții pe biciclete. Ajunși la locurile de agrement, salariații sînt angrenați în diferite întreceri și jocuri sportive.

În sfîrșit, referindu-ne la manifestările devenite tradiționale, nu trebuie să omitem întrecerile, la foarte multe discipline, dintre secții și ateliere. Nu vom da cifre pentru că acestea nu sînt totdeauna edificatoare. Vom spune, însă, că nici una dintre cele 26 de secții nu a lipsit din campionatul intern de fotbal, volei, tenis de masă și orientare turistică. **Ion Chiujdea**, lăcătuș la secția Tehnicieni I, **Gh. Suditu**, laborant la Turnătorie II, **Andrei Antal**, lăcătuș montor la Tractor greu, **Ștefan Sebeny**, tratamentist la Tratament IV — sînt cei mai buni la tenis de masă în întrecerea dintre secții; **Gh. Lucaci**, rectificator la Automate, **Nicolae Crișan**, strungar la Sculărie, **Aurel Ionașcu**, lăcătuș mecanic la Reparații — sînt „așii" șahului în secțiile unde lucrează. Ne oprim aici cu exemplele. Constatarea noastră, după cele văzute, este că **la uzina brașoveană activitatea sportivă de masă înregistrează adeziunea totală a salariaților tocmai datorită faptului că nu se lucrează la suprafață, nu sînt scoși pe stadioane cîțiva dotați în sport, pentru ca apoi diriguitorii asociației să se laude cu succesele înregistrate de aceștia. Exercițiul fizic este aici apanajul tuturor salariaților care doresc ca prin el să-și fortifice organismul.**

„CUPA NARCISELOR" PENTRU FETE

Chiar dacă la „Tractorul" majoritatea salariaților sînt bărbați și, deci, acțiunile sportive îi vizează în special pe ei, nu sînt scoase din sfera exercițiilor fizice nici cele cîteva sute de salariate. Consiliul asociației sportive a inițiat, după apariția Hotărîrii Plenarei, o manifestare care s-a bucurat de o largă adeziune: „CUPA NARCISELOR".

Tinerelor le-au fost oferite... narcise pentru locuri fruntașe obținute în întrecerile de tenis de masă, volei, orientare turistică. **Victoria Haș**, din secția Tractor greu, campioană la tenis de masă, ne spunea că femeile care lucrează în oricare secție nu numai că nu sînt ostile sportului, dar doresc să practice diferite discipline. De aceeași părere erau colegele ei **Dorina Buretea**, de la Autoutilări, și **Iordana Barbălată**, de la Automate.

De fapt — cum ne mărturisea **Petru Ioan Nagy**, instructor pentru activitatea sportivă de masă — la „Tractorul" s-a reușit permanentizarea unor acțiuni sportive atractive pentru femeile care lucrează aici, „Cupa narciselor" urmînd a fi atribuită tuturor celor ce se vor evidenția în practicarea sub o formă sau alta a exercițiului fizic.

AM CONSEMNAT ÎN LOC DE CONCLUZII:

Punctul de vedere al președintelui comitetului sindicatului uzinei, tovarășul **Mihai Roșioru**: **„Am transferat responsabilitățile, în ceea ce privește activitatea sportivă, la nivelul grupelor sindicale. Aici activează peste 300 de oameni și rezultatele de pînă acum confirmă justețea orientării noastre. Firește, atît comitetul sindicatului uzinei, cît și comitetele sindicale de secții răspund nemijlocit de activitatea sportivă de masă. Recent am analizat în comitetul sindicatului activitatea asociației sportive în direcția aplicării Hotărîrii Plenarei și am stabilit un plan concret de măsuri. Am decis, cu acest prilej, să atragem un număr mai mare de activiști obștești care să ne ajute în extinderea sportului ca agrement".**

Secretarul comitetului de partid, **Constantin Drăghici**, ne-a declarat: **„Asistăm, de bună seamă, la orientarea oamenilor către practicarea exercițiului fizic în scop de agrement și fortificare a trupului. Oricît ar fi de simple acțiunile ce le inițiem și le vom iniția, fără un sprijin calificat din partea specialiștilor nu se poate concepe consolidarea acestei vaste acțiuni. În ce ne privește, am luat măsuri de folosire a tuturor tehnicienilor de care dispunem în uzină. Așteptăm, însă, un sprijin mai substanțial, în această direcție, din partea Consiliului municipal pentru educație fizică și sport. Cred că nu cerem prea mult".**

START ÎN A XIV-A EDIȚIE A ÎNTRECERILOR BALCANICE DE TENIS

AZI: ROMÂNIA — BULGARIA (masculin) ȘI ROMÂNIA — TURCIA (feminin)

SOFIA, 11 (prin telefon de la corespondentul nostru). Capitala Bulgariei va fi, timp de 5 zile, gazda celei de a XIV-a ediții a Balcaniadei de tenis. Pe terenurile clubului Levski-Spartak, amplasate în parcul Libertății, reamenajate special pentru această întrecere, sînt prezente reprezentativele masculine și feminine ale celor cinci țări participante la competiție: **Grecia, Iugoslavia, România, Turcia** și **Bulgaria.** Conform unei prevederi regulamentare, reprezentativele României, cîștigătoare ale ultimei ediții ce a avut loc anul trecut la București, nu sînt programate să joace în prima zi a întrecerilor. Tenismenii români încep jocurile joi (n.r. azi).

Talentata jucătoare Virginia Ruzici, componentă a echipei țării noastre la balcaniada de tenis

Foto: Theo MACARSCHI

Printre iubitorii tenisului din Sofia competiția suscită un interes deosebit, datorită popularității cîștigate de tenis în ultimii ani, cît și progresului înregistrat de reprezentativa Bulgariei.

Loturile echipei României — alcătuite din Ion Santei, Dumitru Hărădău și Viorel Marcu la masculin, Iudith Gohn, Virginia Ruzici și Valeria Balaj la feminin — au sosit marți la Sofia.

Întrecerile continuă în fiecare zi de la ora 14 după următorul program: **12 iulie** Bulgaria—Grecia și România—Turcia (masculin) și Iugoslavia—România și Turcia—Grecia (feminin); **13 iulie:** Bulgaria—România și Iugoslavia—Turcia (masculin) și Bulgaria—Grecia și România—Turcia (feminin); **14 iulie:** România—Iugoslavia și Turcia—Grecia (masculin) și Bulgaria—Iugoslavia și România—Grecia (feminin); **15 iulie:** România—Grecia și Bulgaria—Iugoslavia (masculin) și România—Bulgaria și Iugoslavia—Turcia (feminin).

Prima întîlnire din cadrul balcaniadei de tenis s-a disputat între formațiile masculine ale Bulgariei și Turciei. **Au cîștigat destul de lejer jucătorii bulgari cu 3—0:** Ghenov—Altinkaya 6—1, 6—0, 6—1; B. Pampoulov—Ozdemir 6—1, 6—0, 6—1; B. Pampoulov, M. Pampoulov—Altinkaya, Ozdemir 6—2, 6—2, 4—6, 6—3; **Grecia—Iugoslavia (masculin) 2—1:** Kalogeropoulos—Stoiovici 6—2, 6—0, 6—2; Karamaghiolos—Savici 4—6, 4—6, 1—6; Kalogeropoulos, Karamaghiolos—Stoiovici, Friscici 2—6, 6—3, 6—2, 5—7, 6—4; **Bulgaria—Turcia (feminin) 3—0:** Berberian—Tokcan 6—1, 6—1, Radkova—Feldman 6—0, 6—2, Radkova, Moskova—Tokcan, Feldman 6—3, 6—1; **Iugoslavia—Grecia (feminin) 2—1:** Pojeg—Kotzia 0—6, 1—6, Urek—Kalogeropoulos 6—3, 6—3; Urek, Pojeg—Kotzia, Rota 7—5, 8—6.

Antrenorul C. Chivaru ne-a comunicat formația pe care o va alinia în întîlnirea masculină dintre echipele României și Turciei: la simplu vor evolua **Santei** și **Hărădău,** iar la dublu va intra pe teren perechea **Hărădău, Viorel Marcu.**

TOMA HRISTOV

UN DECENIU DE ÎNTRECERI

1962 (Brașov)	1. ROMÂNIA, 2. Grecia, 3. Bulgaria
1963 (Sofia)	1. Iugoslavia, 2. Grecia, 3. **România**
1964 (Istanbul)	1. ROMÂNIA, 2. Iugoslavia, 3. Bulgaria
1965 (Atena)	1. Iugoslavia, 2. **România,** 3. Grecia
1966 (Zagreb)	1. ROMÂNIA, 2. Iugoslavia, 3. Grecia (ediție experimentală feminină: 1. Bulgaria)
1967 (București)	1. ROMÂNIA, 2. Iugoslavia, 3. Grecia (ediție experimentală feminină: 1. **România**).
1968 (Sofia)	m. 1. Iugoslavia, 2. **România,** 3. Grecia f. 1. Bulgaria, 2. **România,** 3. Grecia
1969 (Istanbul)	m. 1. Grecia, 2. **România,** 3. Iugoslavia f. 1. ROMÂNIA, 2. Iugoslavia, 3. Bulgaria
1970 (Atena)	m. 1. ROMÂNIA, 2. Grecia, 3. Iugoslavia f. 1. ROMÂNIA, 2. Bulgaria, 3. Grecia
1971 (Zagreb)	m. 1. ROMÂNIA, 2. Grecia, 3. Iugoslavia f. 1. ROMÂNIA, 2. Bulgaria, 3. Iugoslavia
1972 (București)	m. 1. ROMÂNIA, 2. Grecia, 3. Iugoslavia f. 1. ROMÂNIA, 2. Bulgaria, 3. Iugoslavia.

CAIACIȘTII ȘI CANOIȘTII ROMÂNI —

(Urmare din pag. 1)

lăsat o impresie bună, eu personal fiind mulțumit de evoluția lor.

2 Ungaria va alinia la Tampere numeroase echipaje, atît la probele olimpice, cît și la cele de viteză. În mod special antrenorii echipei naționale vizează probele olimpice de caiac, unde rezultatele precedente, foarte bune, trebuie confirmate.

3 Acord românilor șanse foarte mari la canoe simplu și dublu în probele olimpice. Ivan Patzaichin este un mare talent, un campion greu de învins!

prof. KLAUS SCHUMANN (R.F. Germania) — antrenor:

1 Am urmărit în cadrul „Regatei Snagov" evoluția unuia dintre elevii mei, cu care sper să obțin rezultate foarte bune în următoarele competiții internaționale și, implicit, la C.M. Este vorba de Hermann Glasser, specializat în proba de C 1-500 m. El nu a reușit, însă, să se claseze aici printre laureați, așa cum mă așteptam.

2 Noi urmărim, deopotrivă, probele olimpice și cele neolimpice, tar din lotul care va efectua deplasarea la Tampere vor face parte, bineînțeles, sportivi care vor concura în apropiate toate probele.

3 Șanse foarte mari la C 1 și C 2 — 500 și 1000 m, dar valoarea ridicată a tuturor caiaciștilor și canoiștilor români vă poate oferi și alte satisfacții.

EDUARDO HERRERO (Spania) — antrenorul echipei naționale:

1 Pentru noi, perioada petrecută în România, cu prilejul „Regatei Snagov" a fost foarte binevenită, întrucît am învățat multe lucruri bune de la reputații dumneavoastră specialiști. Întrecerile în sine ne-au permis evaluarea exactă a forțelor de care dispunem și, cu toate că am obținut o singură medalie (de bronz — n.n.) ne considerăm mulțumiți și optimiști pentru C.M., unde sperăm să pătrundem în mai multe finale, mai ales la cele de caiac.

2 Acordăm aceeași importanță și probelor olimpice și celor de viteză. Ca atare ne-am propus să participăm în ambele, privind totuși cu mai multă atenție cursele olimpice.

3 Cred să sportivii români au posibilitatea să se claseze în primele trei locuri la majoritatea probelor!

prof. ȘTEFAN OSCEPKO (U.R.S.S.) — antrenorul echipei Poloniei:

1 Pe baza acestei puternice competiții și noi vom alcătui lotul care va participa la „mondialele" de la Tampere.

2 În probele olimpice va fi o luptă extraordinară pentru locurile de pe podiumul de premiere. Toemai de aceea noi ne-am propus să canalizăm pregătirile mai mult spre probele neolimpice și, mai ales, spre cursele de fond. Am avut o imensă satisfacție prin victoria elevului meu W. Styprekowski la K 1-10 000 m în cadrul acestei regate și vă promit că la Tampere caiaciștii și canoiștii polonezi vor furniza și alte surprize!

3 Sportivii români au fost întotdeauna printre fruntașii padelei și pagaei din toată lumea. Consider că și la această ediție a campionatelor mondiale ei se vor afla printre cîștigători la multe probe.

prof. CORNELIU BÎRSĂNESCU (România) — antrenor federal:

1 Perioada de pregătire efectuată la lacul Vidraru, în condiții de altitudine, s-a reflectat foarte bine în rezultatele înregistrate, rezultate care ne bucură. Totodată, „Regata Snagov" ne-a prilejuit constatarea, îmbucurătoare, că și sportivii mai tineri din lot se află în mare progres, lucru care ne face să privim cu optimism spre J.O. din 1976.

2 Pentru că obiectivul nostru principal este reprezentat de viitoarele Jocuri Olimpice, ne-am îndreptat atenția spre cele 7 probe care figurează în programul J.O., canalizînd pregătirile în direcția lor. Cum, însă, nu putem neglija participarea la C.M. și în celelalte probe, avînd de apărat un prestigiu cucerit cu prețul infinitor eforturi, avem grijă ca, în paralel cu pregătirile pentru cursele olimpice, să se efectueze și antrenamente specifice curselor de viteză.

3 La această întrebare aș fi preferat să răspund... după C.M.! Fără a da pronosticuri, sînt absolut convins că sportivii noștri vor face totul pentru o comportare cît mai bună. Să nu omitem însă faptul că avem adversari extrem de puternici în echipele U.R.S.S. și Ungariei și că fruntașii padelei și pagaei din țările nordice vor concura în... apele lor. Campionatele mondiale se anunță cel puțin la fel de disputate ca și Jocurile Olimpice de la München, ele aducînd, dincolo de dorințele firești de victorie, și ambițiile revanșelor. Or, și noi avem de luat niște revanșe...

sportul în lume

TURNEE DE TENIS

ZURICH. — Campionatele internaționale de tenis ale Elveției au continuat cu întîlnirile din primul tur al probei de simplu bărbați. Iată cîteva rezultate: Mayer (SUA) — Chanfreau (Franța) 6—3, 8—9, 6—1; Stone (Australia) — Gimeno (Spania) 6—4, 8—6; Jauffret (Franța) — Munoz (Spania) 6—2, 9—8; Parun (Noua Zeelandă) — Szocsik (Ungaria) 6—3, 6—1; Fairlie (Noua Zeelandă) — Spear (Iugoslavia) 6—3, 1—6, 9—8; N'Godrella (Franța) — El Shafei (R.A. Egipt) 6—4, 6—3; Proisy (Franța) — Maud (RSA) 6—3, 2—6, 6—3.

Ilie Năstase l-a învins pe Kyoshi Tanabe (Japonia) cu 6—1, 6—0.

BAASTAD. — Rezultate din primul tur al concursului internațional de tenis de la Baastad (Suedia): Goven (Franța) — Barazutti (Italia) 6—4, 6—0; Pilici (Iugoslavia) — McManus (SUA) 6—4, 6—2; Kukal (Cehoslovacia) — I. Fletcher (Australia) 1—6, 6—4, 6—2; Molina (Columbia) — Bengtsson (Suedia) 6—2, 6—4; Pinto Bravo (Chile) — Ramirez (Mexic) 4—6, 6—4, 7—5; Mulligan (Australia) — Rahim (Pakistan) 6—3, 6—4.

DÜSSELDORF. — În prima sa partidă din cadrul turneului internațional de tenis de la Düsseldorf, jucătorul român Ion Țiriac l-a învins cu 6—3, 6—1, 6—2 pe vest-germanul Rolf Gehring. Alte rezultate: Bernard Mignot (Belgia) — Istvan Gulyas (Ungaria) 6—4, 6—2, 6—4; Hans Jurgen Pohmann (RFG) — Shiradan Mukerjea (India) 6—4, 6—1, 6—3. În proba feminină, Cora Creydt (RFG) a eliminat-o cu 6—3, 6—4 pe Susan Stap (S.U.A.).

CAMPIONATELE MONDIALE DE SCRIMĂ

FLORETISTELE NOASTRE ÎN SFERTURILE DE FINALĂ

● SPADASINII INTRĂ ȘI EI ÎN ULTIMA PROBĂ

GOTEBORG, 11 (prin telefon, de la trimisul nostru).

Mai înainte de a vorbi despre competiția la zi — întrecerea pe echipe a floretiștelor — să încheiem cu proba individuală a spadasinilor a cărei finală a avut loc marți la o oră tîrzie. Se știe că noi nu am mai avut — ca la München — un trăgător în acest ultim act căci Pongrat, acuzînd dureri la brațul accidentat, nu a mai putut să-și apere șansa în mod normal. Finala a reunit — spre satisfacția publicului suedez — doi trăgători din țara gazdă, pe **Rolf Edling** (locul V la J.O.) și pe **Hans Jacobson** (finalist la C.M. 1971), care au reușit să ocupe în această ordine, chiar, primele locuri în clasament.

Edling a realizat 4 v (singura sa înfrîngere fiind opera compatriotului său **Jacobsson**). El a dispus cu 5—1 de **Giger** (Elveția) și **R. Behr** (R.F.G.), cu 5—2 de **Pezza** (Italia) și cu 5—4 de campionul olimpic **Fenivessy** (Ungaria). **Jacobson** a ocupat locul secund în urma victoriilor obținute în fața lui **Fenivessy** (5—1), **Giger** (5—3) și ...**Edling** (5—2). Tot trei victorii dar cu un coeficient mai slab a recoltat italianul **Pezza** care, surprinzător, a dispus net de **Fenivessy** (5—1), apoi de **Jacobsson** (5—4) și **Behr** (5—2). Campionul olimpic, **Csaba Fenivessy** nu a evoluat la valoarea sa obișnuită și a obținut numai 2 v: 5—4 cu **Behr** și 5—3 cu **Giger.** El l-a precedat pe Behr (care a avut coeficient inferior) și acesta tot cu 2v: 5—4 cu **Jacobsson** și 5—4 cu **Giger.**

CLASAMENT FINAL la spadă: 1. **R. Edling** (Suedia) 4v, 2. **H. Jacobsson** (Suedia) 3v (1,272); 3. **J. Pezza** (Italia) 3 v (1,118), 4. **C. Fennivessy** (Ungaria) 2v (0,818), 5. **R. Behr** (R.F.G.) 2v (0,739); 6. **D. Giger** (Elveția) 1v.

Programul celei de a 9-a zile a „mondialelor" a fost dedicat probei pe echipe a floretistelor, spadasinii urmînd să beneficieze și ei de o zi pauză. În preliminarii, floretistele țări noastre au primit, în primul meci, o replică foarte palidă din partea formației Norvegiei. Scorul a fost 15—1 în favoarea echipei României care a condus, la manșe, cu 4—0, 7—1 și 11—1. Singurul punct al adversarelor a fost realizat de **Verpe** în fața **Ecaterinei Stahl.** În rest, trăgătoarele noastre au obținut victorii nete: 6 cu 4—0, 4 cu 4—1 și celelalte 5 cu alte scoruri. Au punctat: **Ardeleanu, Bartoș și Gyulai** de cîte 4 ori, **Stahl** de 3 ori.

Al doilea meci din preliminarii a fost și el cîștigat cu ușurință de sportivele noastre: România — Danemarca 9—2. La scorul de 3—0 **Pascu** a pierdut un asalt în fața danezei **Vagnlarsen** și manșa s-a încheiat cu 3—1. Urmează o serie de patru victorii românești și scorul devine: 7—1. În continuare, **Magda Bartoș** luptă cu Madsen și tînăra noastră trăgătoare pierde la limită: 3—4. Cu alte două asalturi cîștigate de sportivele noastre, meciul se încheie: 9—2. Au punctat: **Stahl** — 3, **Pascu, Ardeleanu** și **Bartoș** cîte 2 v.

Eliminările directe au opus floretiștelor noastre echipa Suediei pe care au întrecut-o cu 9—3, în manșe înregistrîndu-se 3—1 și 5—3. În prima parte, **Ardeleanu** a fost întrecută de experimentata **Palm** cu 4—2, pentru ca în manșa II-a adversarele să țină pasul cu floretistele noastre. **Ardeleanu** a dispus de **Hedefäld** cu 4—3, **Pascu** a făcut scor (4—0) cu **Kvarnström** însă **Gyulai** a cedat lui **Palm** (2—4) și **Stahl** lui **Falk** (1—4). Ultima manșă a fost, în schimb, dominată de echipa României: **Pascu — Palm** 4—0, **Stahl — Kvarnström** 4—1, **Ardeleanu — Falk** 4—3 și **Gyulai — Hedefäld** 4—3. În concluzie: **Pascu** 3 v, **Gyulai, Ardeleanu** și **Stahl** cîte 2 v.

În urma acestei noi victorii, echipa de floretă a României va trage joi dimineață cu formația Franței în sferturi de finală.

Tot în cursul dimineții de joi, spadasinii noștri întîlnesc în preliminariile probei pe echipe mai întîi reprezentativa Cehoslovaciei și, apoi, pe cea a R. F. Germania. Să sperăm că starea lui **Pongrat** se va ameliora mai simțitor și va putea contribui la apărarea șanselor echipei noastre mai mult decît printr-o prezență, fie ea mobilizatoare cum o consideră tînărul său coechipier **C. Duțu.**

Tiberiu STAMA

PARTICIPARE RECORD LA C. E. DE TENIS DE MASĂ ALE JUNIORILOR

Sportivii români printre favoriții competiției

Zilele trecute a avut loc la Atena ședința comitetului de organizare a campionatelor europene de tenis de masă ale juniorilor, programate între 6 și 12 august în capitala Greciei. În prezența secretarului general al Federației române de specialitate și președinte al Comisiei europene de juniori din cadrul U.E.T.M., **Sever Dănet,** s-a procedat la tragerile la sorți și la stabilirea capilor de serie ai campionatelor. **Echipa masculină a României** face parte din grupa a VI-a, împreună cu selecționatele Angliei și Irlandei, iar **formația feminină a țării noastre** a fost inclusă în grupa a VII-a, alături de reprezentativele Luxemburgului și Greciei.

Printre favoriții probelor individuale figurează și sportivi români. Astfel: **simplu junioare:** 1. Lidia Ilie (deținătoarea titlului continental) și 7. Ligia Lupu; **simplu juniori:** 3. Cornel Popovici, 8. Marin Firănescu; **dublu fete:** 4. Lidia Ilie-Ligia Lupu; **dublu băieți:** 4. Marin Firănescu-Alexandru Buzescu, 8. Cornel Popovici-Ștefan Moraru; **dublu mixt:** 1. Lidia Ilie-Cornel Popovici, 6. Ligia Lupu-Alexandru Buzescu.

La această ediție (a 16-a) s-a înregistrat nu număr record de înscrieri: 24 de echipe masculine și 25 feminine, împărțite în cîte opt grupe. La individual și-au anunțat participarea 75 de junioare și 98 de juniori.

„CUPA ORAȘULUI BUCUREȘTI" LA POLO

(Urmare din pag 1)

tegorică. Lipsită de principalul ei realizator (Istvan Szivos a fost reținut la Budapesta în ultimul moment pentru un examen la facultate) selecționata maghiară a renunțat la jocul cu centru fix, folosind pătrunderile succesive și în special contraatacurile. În felul acesta, polo-iștii unguri au destrămat cu regularitate apărarea ambițioșilor sportivi polonezi, înscriind goluri de toată frumusețea. Echipa condusă de fostii internaționali **D. Gyarmaty** și **J. Karpaty** se anunță ca una din marile favorite ale competiției.

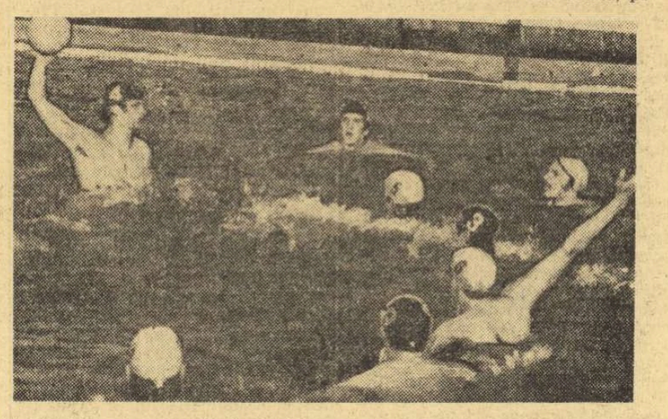

Adrian Nastasiu, unul din fundașii primei noastre reprezentative s-a ridicat cu mult peste nivelul apei și va șuta... în bara porții selecționatei noastre de juniori.

OLANDA — SPANIA 6—1 (3—0, 1—1, 1—0, 1—0). A arbitrat foarte bine Nikola Exerov (Bulgaria). Au jucat: OLANDA: Kroon (Gal) — Landeweer, Veer (2), Buunk, Hermsen (3, unul din 4 m), Stroboer, Ketelaar, Hoepelman, Keman, Smits (1); SPANIA: Franch (Castillo) — Ventura, Sans, Estellar, Oliveras, Aras, Casanovas (1 din s.n.), Murillo, Torres, Guardia.

Confirmînd ascendentul de valoare marcat în acest sezon, polo-iștii olandezi s-au impus prin acțiuni viguroase și precise, cîștigînd la scor. Învingătorii s-au apărat cu mult calm și au știut să folosească plusul de experiență în concretizarea fazelor ofensive. Spaniolii, cu cîțiva juniori în formație au dat o replică destul de slabă. În orice caz, după evoluția de aseară, reprezentativa Olandei se anunță un adversar extrem de dificil în partida de azi, cu prima echipă a României, cel dintîi derby al turneului.

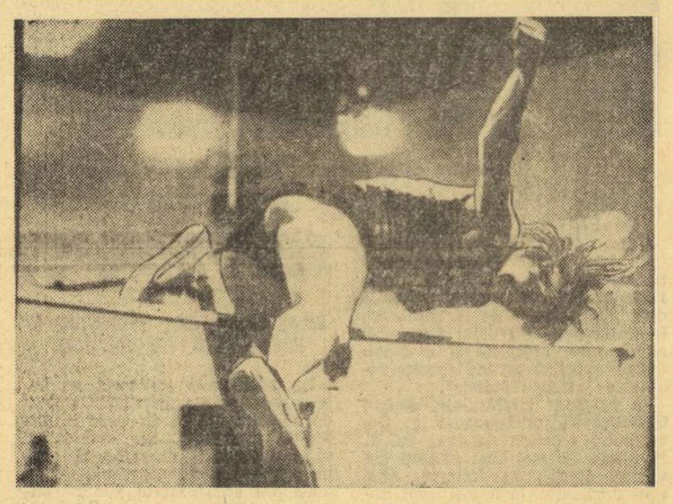

Un original „duel" în fața stachetei reunind pe fosta recordmană mondială la săritura în înălțime, atleta austriacă Ilona Gusenbauer (în fotografie) și campioană olimpică a probei, vest-germana Ulrike Meyfarth, a avut loc recent în studiourile televiziunii din Viena. A cîștigat Gusenbauer cu o săritură de 1,86 m.

Telefoto: A.P.-Agerpres

ÎN C. E. PE ECHIPE

ȘAHIȘTII SOVIETICI ÎN FRUNTE

LONDRA, 11 (Agerpres). — Cu două runde înainte de terminarea turneului final al campionatului european de șah pe echipe, în clasament conduce selecționata URSS, cu 27 puncte (3), urmată de Ungaria — 24½ puncte (2), Iugoslavia — 22 puncte (3), Polonia — 17½ puncte (2), R.F. Germania — 16½ puncte (2), Anglia — 16 puncte (2), România — 14½ puncte (2), Elveția — 13 puncte (2).

Rezultatele rundei a 5-a: URSS—Elveția 5—1 (2); Ungaria — Polonia 4½—1½ (2); Iugoslavia — R.F. Germania 5—1 (2); Anglia — România 3½—2½ și două partide întrerupte (Gheorghiu — Hartston: ½—½, Ciocîltea — Keene 0—1, Ghițescu — Markland ½—½, Ghizdavu — Whiteley 0—1, Pavlov — Wade ½—½, Ghindă — Stean 1—0).

Meciul din runda a 4-a dintre echipele R.F. Germania și României s-a încheiat cu scorul de 4½—3½ puncte în favoarea șahiștilor vest-germani. În partida întreruptă Stoica — Nehmert a fost consemnată remiza.

În ultimele două runde, șahiștii români întîlnesc formațiile Poloniei și Elveției.

NICI O SCHIMBARE ÎN „TURUL FRANȚEI"

● A inceput „Tour de l'Avenir"

Disputată între orașele Nice și Aubagne, etapa a 10-a a „Turului Franței" (222,500 km) a revenit englezul **Michel Wright,** care a fost cronometrat în 7 h 18:34. El a învins la sprint un mic pluton, format din șase alergători. În urma sa — în același timp — au sosit **Linares** (Spania), **Rouxel** și **Catieau** (Franța) etc. În această dificilă etapă, cicliștii care au mai rămas în pluton au avut de escaladat și un vîrf de categoria a doua.

După 10 etape, în clasamentul general individual continuă să conducă spaniolul **Ocana,** urmat la 9:08 de **Fuente** (Spania), la 10:18 de **Thévenet** (Franța), la 19:57 de **Perin** (Franța), la 23:15 de Zoetemelk (Olanda), la 23:20 de **Van Springel** (Belgia). Francezul **Poulidor** se află pe locul 9, la 26:18 de lider.

★

Cea de-a 12-a ediție a turului ciclist al Franței pentru amatori („Tour de l'Avenir"), a început la Aubagne cu o etapă prolog, disputată contracronometru pe echipe (9,600 km). Pe primul loc s-a clasat selecționata Olandei, cu timpul de 51:14 urmată de Elveția — 51:32 și Italia — 51:52.

Caleidoscop

Ben Jipcho, *proaspătul recordman mondial la 3000 m obstacole, surprins la Helsinki, în două ipostaze:* SUS: *sărind un obstacol al cursei-record și (aparent) peste fotoreporterul culcat pe pistă;* JOS: *împreună cu alți doi atleți kenieni,* Julius Sang și John Mwebi, *profitînd de lumina boreală a unei „nopți albe", pe lacul din Kuortane, în apropiere de capitala finlandeză.*

FLABOREA PLEACĂ DE LA „IGNIS"

Unul dintre cei mai cunoscuți baschetbaliști europeni, italianul **Ottorino Flaborea,** de mai multe ori selecționat în echipa continentului, a anunțat public despărțirea de Ignis Varese, echipa al cărei căpitan a fost în ultimii șase ani, cucerind — împreună — o serie de prestigioase trofee internaționale, între care și „Cupa campionilor europeni".

Ajuns la 33 de ani, Flaborea a refuzat să semneze un nou contract cu Ignis, socotind că antrenorii cunoscutei campioane l-au utilizat într-o manieră exagerată în timpul ultimului sezon, epuizîndu-l pur și simplu: **„Sînt bolnav și nu pot să mai joc** — a declarat Flaborea. **Programul echipei este prea obositor pentru vîrsta mea, iar Ignis nu-și poate permite să țină un jucător ca mine pe banca de rezerve...".**

PATURILE LUNGI

Nu e ușor să organizezi o competiție mondială! Dacă organizatorii Universiadei '73, care urmează a se disputa la Moscova în a doua jumătate a lunii august, au trecut cu bine prin toate probele, găsind chiar și un interpret pentru limbile malgașă și suahili, tot lor le-a fost dat să rezolve și alte probleme, legate de cele mai neașteptate situații. Pare oarecum ușor să primești oaspeți, cînd ai la dispoziție hotelurile elegante ale Moscovei și cele 320 de camere ale Casei Studenților din capitala sovietică.

Mai greu este să adaptezi acest confort cerințelor oaspeților. Astfel, pentru baschetbaliști au fost comandate 300 de paturi speciale, cu lungimea de 2,15 m, astfel că gigantii nu vor întîmpina primejdia de a rămîne cu picioarele afară în timpul somnului. Pentru oaspeții japonezi s-au pregătit camere cu mobilier specific și cu obișnuitele saltele. Bucătăriile au fost întărite cu personal special, cunoscător al vastului repertar culinar al diferitelor popoare. Iată eforturi, care vor fi în mod sigur, apreciate de oaspeți.

JUSTIȚIE POSTUMĂ

Se știe prea bine, la Olimpiada anului 1912, atletul american **Jim Thorpe,** de origină indian din tribul Siuxilor a obținut medalia de aur la decatlon. După gloria trecătoare a sărbătoririi de întoarcere, Thorpe a fost atras în viața electorală și silit să ia cuvîntul la o întrunire prilejuită de campania alegerilor din statul Iowa, fapt ce i-a atras, ulterior, acuzația de încălcare a statutului amator și descalificarea, urmată de pierderea medaliilor.

Toată viața sa, Thorpe nu s-a împăcat cu această decizie nedreaptă și a făcut zeci de cereri pentru revizuirea ei, dar anumite legi dictate de prejudecățile rasiale l-au împiedicat să obțină satisfacție. Thorpe a murit în 1965, dar frații săi de sînge — Siuxii — ca și reprezentanții diferitelor organizații progresiste americane au continuat lupta pentru reabilitarea medaliatului olimpic. După o recentă relatare a ziarului „Daily Worker", reprezentantul Asociației atleților amatori americani, **Harry Haller,** ar fi declarat presei că **„...Thorpe va fi reabilitat, iar medaliile sale înapoiate urmașilor, ancheta dovedind că el nu a fost plătit pentru cele ce i se imputau".**

Comitetul olimpic american urmează să dea curs acestei hotărîri, din nefericire prea tîrzie pentru răposatul Jim Thorpe.

AEROCLUBUL TATRA LA A 40-A ANIVERSARE

Un grup de pasionați, în frunte cu celebrul schior **Bronislaw Czech,** au înființat — cu 40 de ani în urmă, la Zakopane — primul club de aeromodelism din Polonia, devenit repede cunoscut datorită temerității membrilor săi. Posedînd trei aeromodele confecționate după planuri proprii, amatorii de zboruri fără motor din Zakopane au izbutit primele survolări ale munților Tatra, avînd ca punct de plecare dealurile de la Gubalowka și Furmanowa.

Recent, într-un cadru festiv, Aeroclubul Tatra din Zakopane și-a sărbătorit cea de-a 40-a aniversare, o frumoasă demonstrație de măiestrie aeriană marcînd evenimentul.

Dintre sportivii care au purtat — sau poartă — cu cinste culorile Aeroclubului, trebuie menționați, între alții, **Stanislaw Josefczak,** pilot care are în palmares două recorduri mondiale și peste o sută de concursuri cîștigate, **Anna Franke** și **Janina Krajewska,** parașutiste, în repetate rînduri medaliate la campionatele lumii.

OPTIMISM IREDUCTIBIL

De obicei, declarațiile antrenorilor sînt pline de optimism, chiar atunci cînd realitățile nu lasă să se întrevadă nici un motiv pentru stări euforice. Iată un exemplu.

La sfîrșitul campionatului de polo al Danemarcei, reprezentanții televiziunii au luat interviuri antrenorilor echipei clasate pe primul loc și... codașei clasamentului. Cei dintîi a declarat că se simte obligat a-și dubla eforturile pentru a menține echipa în aceeași formă constantă. Cît privește pe cel de al doilea, acesta a declarat textual: **„Băieții mei au jucat foarte bine și sînt mulțumit că acum, la sfîrșit de campionat, deși au pierdut toate întîlnirile, îmi dau prilejul să fiu optimist pentru viitor. Deși au disputat atîtea meciuri, în fața unor adversari superiori, totuși nu s-a înecat nimeni..."**

BICICLETA ATOMICĂ

Profesorul **Johann Knischeibe,** membru în Comisia tehnică a Uniunii cicliștilor din R.D. Germană a reușit ca, în colaborare cu specialiștii firmei „Elite-Diamant" să pună la punct o bicicletă care dezvoltă viteze neobișnuite, datorită colaborării dintre forța musculară și un mini-reactor atomic, care — printr-un ingenios dispozitiv — acționează asupra roții posterioare. Modelul primei biciclete dotate cu un asemenea sistem a fost experimentat în cadrul lucrărilor Institutului de științe atomice din Berlin cu un succes deplin. Inventatorul bicicletei atomice a realizat o viteză orară de 60 km, deși este un om în vîrstă, care de douăzeci de ani nu mai urcase pe o bicicletă. Sportivii care au participat la primele probe au realizat viteze ce depășeau 80 km pe oră.

Rezervorul combustibilului nuclear este în formă de creion, montat în cadrul vehiculului, acesta avînd o izolație specială de plumb împotriva iradiațiilor. Sistemul de accelerare a vitezei este legat direct de forța cu care se acționează asupra pedalelor, forță care capătă efecte superioare datorită contribuției minimotorului nuclear.

ULTIMELE ȘTIRI ▪ ULTIMELE REZULTATE

ILEANA SILAI S-A REMARCAT LA BASEL

La Basel (Elveția), s-a desfășurat Memorialul atletic „Susane Meier", rezervat exclusiv probelor feminine. **Ileana Silai a cîștigat cursa de 800 m în 2:02,8,** întrecînd pe V. Nikolici (Iugoslavia) — 2:03,7 și olandezele A. De Lange și I. Keiser, cronometrate în 2:06,0 și respectiv, 2:08,4. Recordmana României a primit trofeul pentru cel mai bun rezultat al concursului.

KORNELIUK — 10,0!

În afara recordului mondial stabilit de Faina Melnik la aruncarea discului (67,58 m), în cadrul campionatelor unionale de atletism a fost înregistrată o altă performanță valoroasă: în proba de 100 m plat, Aleksandr Korneliuk a egalat recordul european cu timpul de 10.0. Cursa feminină de 100 m garduri a revenit atletei Liubov Kononova — 13,3. Anatoli Mosiașvili a cîștigat proba de 110 m garduri în 13.3, iar Nadejda Besfamilnaia a terminat învingătoare la 100 m plat cu timpul de 11.4.

NOU RECORD EUROPEAN ÎN PROBA DE 200 METRI SPATE FEMININ

În cadrul campionatelor internaționale de natație ale R. D. Germane, sportiva **Andrea Eife** (R.D.G.) a stabilit un nou record european în proba de 200 m spate, cu timpul de 2:22,34, vechiul record era de 2:23,35 și aparținea sportivei vest-germane Kober.

A ÎNCEPUT „TURUL POLONIEI"

Învingător în prima etapă — prolog, rutierul polonez Ryszard Szurkowski a cîștigat și etapa a doua a turului Poloniei, acoperind distanța de 162 km, între Varșovia și Sochaczew, în 3h 44:26. Cu același timp au fost cronometrați Milde (R.D.G.) și Szozda (Polonia).

Redacția și administrația: București, str. Vasile Conta nr. 16; telefoane: centrala 11.10.05, secția corespondenți 11.51.09, interurban 72 și 286; telex: sportrom buc. 180. Tiparul I. P. „Informația", București 40 368

Biblioteca municipală
Tîrgu-Mureș

PROLETARI DIN TOATE ȚĂRILE, UNIȚI-VĂ!

Sportul

ZIAR AL CONSILIULUI NAȚIONAL PENTRU EDUCAȚIE FIZICĂ ȘI SPORT

ANUL XXIX — Nr. 7 472 | 4 PAGINI 30 BANI | Vineri 13 iulie 1973

ÎNCHEIEREA VIZITEI PREȘEDINTELUI REPUBLICII POPULARE CONGO MARIEN N'GOUABI

PLECAREA DIN CAPITALĂ

Joi dimineață s-a încheiat vizita oficială de partid și de stat pe care a întreprins-o în țara noastră comandant Marien N'Gouabi, președintele Comitetului Central al Partidului Congolez al Muncii, președintele Republicii Populare Congo, șef al statului, împreună cu tovarășa Celine N'Gouabi, la invitația tovarășului Nicolae Ceaușescu, secretar general al Partidului Comunist Român, președintele Consiliului de Stat al Republicii Socialiste România, și a tovarășei Elena Ceaușescu.

De la reședința oficială, pînă la aeroport, comandant Marien N'Gouabi și tovarășa Celine N'Gouabi au fost conduși de tovarășul Nicolae Ceaușescu și tovarășa Elena Ceaușescu.

Ceremonia plecării a avut loc sub semnul acelorași sentimente prietenești și de solidaritate cu care poporul român i-a înconjurat pe solii congolezi în tot timpul șederii lor în țara noastră.

La aeroportul Otopeni erau arborate drapelele de stat ale Republicii Socialiste România și Republicii Populare Congo; pe frontispiciul salonului oficial se aflau portretele celor doi conducători de partid și de stat, iar pe mari pancarte erau înscrise urările: „Trăiască pacea și prietenia între popoare!", „Să se dezvolte și să se întărească prietenia și colaborarea dintre poporul român și poporul congolez!".

O gardă militară prezintă onorul. Fanfara intonează Imnurile de Stat ale Republicii Populare Congo și Republicii Socialiste România. În semn de salut se trag 21 salve de artilerie.

Tovarășii Nicolae Ceaușescu și Marien N'Gouabi trec în revistă garda de onoare.

Șeful partidului și statului congolez și soția sa sînt salutați de șefii misiunilor diplomatice acreditați la București, de persoanele oficiale române care i-au condus la plecare, de membrii ambasadei Republicii Populare Congo și tinerii congolezi aflați la studii și specializare în țara noastră.

Cei doi șefi de partid și de stat răspund cu multă prietenie aclamațiilor mulțimii, manifestărilor calde de simpatie ale cetățenilor Capitalei.

La scara avionului, luîndu-și un cordial rămas bun de la tovarășul Nicolae Ceaușescu și de la tovarășa Elena Ceaușescu, tovarășul Marien N'Gouabi și tovarășa Celine N'Gouabi mulțumesc încă o dată pentru primirea atît de călduroasă ce le-a fost rezervată în țara noastră, își exprimă convingerea că se vor revedea în curînd. Cei doi conducători de partid și de stat își string îndelung mîinile, se îmbrățișează.

La ora 11,15 aeronava prezidențială decolează, însoțită pînă la frontieră de reactoare ale forțelor noastre armate care au alcătuit o escortă de onoare.

SEMNAREA DECLARAȚIEI SOLEMNE COMUNE ROMÂNO-CONGOLEZE

Joi, 12 iulie, la Palatul Consiliului de Stat, a avut loc ceremonia semnării Declarației solemne comune a Republicii Socialiste România și a Republicii Populare Congo.

Declarația solemnă comună a fost semnată de tovarășul Nicolae Ceaușescu, președintele Consiliului de Stat al Republicii Socialiste România, și de comandant Marien N'Gouabi, președintele Republicii Populare Congo, șef al statului. Documentul poartă, de asemenea, semnăturile miniștrilor afacerilor externe ai celor două țări — George Macovescu și Charles David Ganao.

La ceremonia semnării Declarației solemne comune au participat tovarășele Elena Ceaușescu și Celine N'Gouabi.

În aplauzele celor prezenți, după semnarea Declarației solemne comune, tovarășii Nicolae Ceaușescu și Marien N'Gouabi își string cu cordialitate mîinile, se îmbrățișează cu căldură.

În încheierea ceremoniei, cei doi șefi de stat au rostit cuvîntări.

CUPELE EUROPENE LA FOTBAL:

CUM SÎNT PRIVIȚI ADVERSARII DIN PRIMUL TUR

ÎN ȘOSEAUA ȘTEFAN CEL MARE, LA RÎMNICU VÎLCEA, CRAIOVA ȘI PITEȘTI

Marți la prînz s-au stabilit adversarii. Care sînt primele impresii după decizia sorților de la Zürich? Ce cred antrenorii, jucătorii, conducătorii echipelor pe care fotbalul românesc le aliniază la startul celor trei competiții europene?

Iată ce ne-am gîndit să aflăm pentru dv., prin circuitul efectuat pe ruta **București — Rm. Vîlcea — Craiova — Pitești.**

NELU NUNWEILLER — UN OPTIMIST BINE TEMPERAT

...Miercuri, la prînz. În timp ce la Zürich, la hotelul „Atlantis", abia începuseră tragerile la sorți ale cupelor europene, în Capitală, antrenorul Nelu Nunweiller ne suna din sfert în sfert de oră la redacție pentru a afla adversarul din primul tur al campioanei noastre, Dinamo. Cînd știam, deja, pe cine îi rezervase sorții, l-am întrebat:

— În fond de cine vă este teamă?

— *De orice adversar, pentru că fiecare e periculos!*

Cînd a aflat că adversarul se numește *Crusaders*, Nelu Nunweiller a exclamat:

— *În sfîrșit, sorții au fost ceva mai generoși cu noi! Amintiți-vă că în istoria participărilor sale în diferitele cupe europene, sorții i-au hărăzit lui Dinamo numai adversari ca Internazionale, de două ori, Real Madrid, Feyenoord, Liverpool, Spartak Trnava, West Bromwich Albion.*

Dar, imediat, antrenorul echipei noastre campioane și-a cenzurat bucuria:

— *Echipa aceasta din Irlanda de Nord nu ne este cunoscută și tocmai de aceea nu trebuie tratată cu ușurință. Să nu uităm că are multe elemente comune cu stilul formațiilor britanice, cu joc în forță și fotbaliști atleți, că ascunde atîtea mistere pentru noi. Eu n-am să uit niciodată că vestita Feyenoord, la cîteva zile după ce cucerea Cupa Intercontinentală, era eliminată de o necunoscută pe atunci cu numele U.T.A... E cel mai bun exemplu!...*

— Oricum, aveți prima șansă cu această echipă care a cîștigat pentru prima dată campionatul Irlandei de Nord.

— *Bineînțeles! Sînt convins că vom trata ambele jocuri cu toată seriozitatea și ne vom califica!*

...Ieri la prînz, jucătorii echipei Dinamo și antrenorii lor au plecat la Brașov, în pregătiri, cu gîndul mărturisit al calificării...

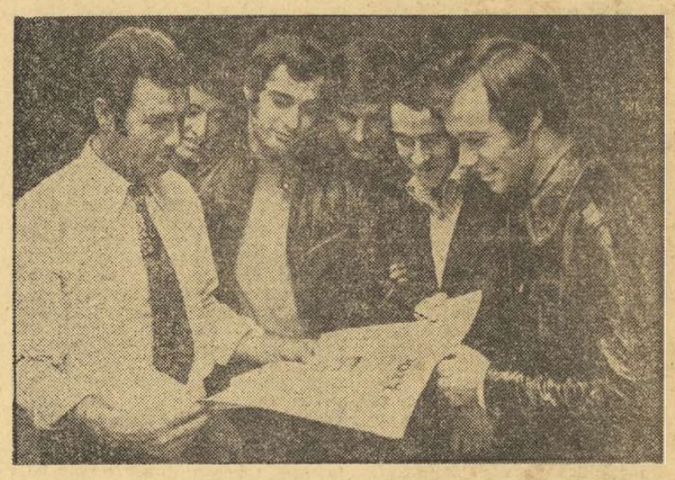

Antrenorul Ion Nunweiller, *împreună cu elevii lui (de la stînga la dreapta,* Fl. Dumitrescu, G. Sandu, Cozma, Lucuță și Cavai) *urmăresc cu interes tabloul tragerilor la sorți al primului tur din „Cupa campionilor europeni" care le-a adus ca adversari pe fotbaliștii irlandezi de la Crusaders.*

Foto: Dragoș NEAGU

CHIMIA DOREȘTE SĂ SE PREZINTE LA START CU FRUNTEA SUS

Vestea că deținătoarea **„Cupei României"**, Chimia Rm. Vîlcea, va înfrunta în primul tur din „Cupa cupelor" pe **Glentoran Belfast**, a fost primită cu satisfacție în orașul de pe Olt.

La ora actuală, clubul vîlcean întreprinde acțiuni organizatorico-administrative pentru a răspunde cum se cuvine onorarei de a reprezenta țara noastră într-o competiție europeană.

Cu sprijinul organelor locale s-a inițiat o vastă acțiune pentru îmbogățirea bazei materiale, vizîndu-se dublarea capacității tribunelor și amenajarea accesoriilor (cabine, instalație de oxigenare, regazonare) la un nivel reprezentativ. Un colectiv

(Continuare în pag. a 3-a)

LA GÖTEBORG, ÎN C.M. DE SCRIMĂ, ECHIPA FEMININĂ DE FLORETĂ A ROMÂNIEI A CUCERIT MEDALIILE DE BRONZ

(Citiți, în pagina a 4-a, relatarea trimisului nostru).

SE ÎNFĂPTUIESC SARCINILE HOTĂRÎRII PLENAREI C. C. AL P. C. R. DIN 28 FEBRUARIE — 2 MARTIE

ÎN VIZITĂ LA TREI CENTRE DIN CAPITALĂ

ACȚIUNEA „ÎNOTUL PENTRU TOȚI" ÎN PLINĂ DESFĂȘURARE

● „Pescuitorii de perle" de la Palatul Pionierilor ● MÎNA BUNULUI GOSPODAR ● Trebuie să știi nu numai să înoți, dar să și salvezi de la înec...

Apreciem drept îmbucurătoare insistența cu care tot mai mulți părinți urmăresc să asigure copiilor lor deprinderile motrice necesare. De pildă, învățarea înotului. Așa se explică extinderea centrelor de învățare a acestui sport utilitar, pretutindeni unde există un minimum de condiții. Și tot astfel se poate înțelege de ce Bucureștiul a ajuns să numere la această oră nu mai puțin de 12 asemenea unități!

Despre activitatea centrului de la Ștrandul Tineretului — cel mai mare din Capitală — am relatat într-unul din numerele trecute ale ziarului nostru. Astăzi oferim spațiul altor trei bazine — unde copiii se împrietenesc cu apa.

ACȚIUNEA „DELFIN" CONTINUĂ...

În frumosul parc al Palatului Pionierilor, lîngă un avion în poziție „pe loc repaus" se află bazinul de înot, locul spre care se îndreaptă zilnic sute și sute de copii din toate cartierele Capitalei. Cîte 500 pe serie, împărțiți în grupe pînă la 20, primesc — timp de 12 zile — lecții de înot conduse de 12 instructori, cadre cu o înaltă calificare și o bogată experiență în materie.

Profesorii de educație fizică **Constantin Țurcaș, Eugen Voiculescu, Ali Muzacu, Mihai Slăvescu** și alții se străduiesc ca în răstimpul pe care îl au la dispoziție să obțină maximum de randament. Este la mijloc, în primul rînd, orgoliul și ambiția fiecărui cadru didactic, dar acțiunea răspunde, totodată, unei acute necesități. Secția de natație a Clubului sportiv „Cutezătorii" trebuie alimentată continuu cu noi și noi talente. Recordurile de natație ale copiilor ating cote impresionante și pentru a fi întrecute sînt necesare nu numai vocația, dar și munca asiduă a elevilor și a profesorilor deopotrivă.

Desigur, fiecare lecție de înot își are punctul ei de atracție. Nimic nu poate egala, însă, finalul ciclului, serbare care precede examenul „de sfîrșit de an". Atunci, părinții urmăresc încîntați și satisfăcuți virtuțile de înotători ale copiilor lor. Se organizează diverse ștafete, concursuri și jocuri în apă, ca de pildă, „pescuitul perlelor", în realitate al unor pietricele aruncate pe fundul bazinului.

„Timpul ploios ne face într-adevăr greutăți — spunea profesorul Stelian Negoiță, coordonatorul centrului de inițiere — **dar nu ne dăm bătuți. Lucrăm printre... picături. Dificultățile survin din faptul că bazinul nu are apa încălzită și pe vreme urită ne vedem nevoiți să ținem porțile închise. Și totuși, copiii nu pierd nici una din cele 12 lecții pe care ni le-am propus. Zilele pierdute sînt recuperate în diminețile însorite, cînd instructorii noștri lucrează peste... plan. O fac cu plăcere. Dacă ar fi să mă plîng de ceva, este faptul că nu toate școlile generale răspund cererii noastre de a prezenta din timp centrului de inițiere listele cu elevii care doresc să fie instruiți. Sînt școli care întîrzie și astfel privează mulți copii de avantajele pe care le-ar avea frecventînd cursurile noastre. În această culpă au intrat școlile generale nr. 150, 191 și altele. Este regretabil"...**

14 ORE DIN 24!

Atît se lucrează, fără întreruperi, la Complexul de bazine al Școlii sportive nr. 2, din imediata vecinătate a Gării Obor. De la 7 dimineața pînă la 21,30 seara. Indiferent de timp — fie că este soare, fie că

Gheorghe ȘTEFANESCU

(Continuare în pag. a 3-a)

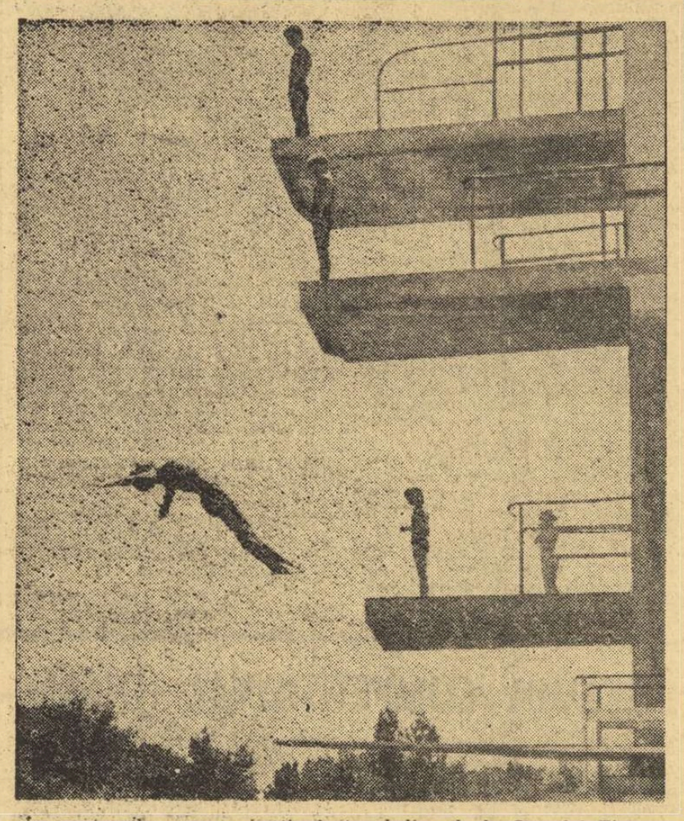

În aceste zile, mare animație la trambulina de la Ștrandul Tineretului. Tinerii noștri săritori pregătesc intens viitoarele evoluții

VICTORIE CATEGORICĂ A POLOIȘTILOR ROMÂNI

7-2 CU OLANDA LA CAPĂTUL UNUI MECI DE BUNĂ FACTURĂ TEHNICĂ

Ieri nu a mai plouat în Capitală. A plouat însă cu goluri în partidele turneului internațional de polo. Spre satisfacția numeroșilor spectatori care asistă cu mare interes la confruntarea cîtorva dintre cele mai bune echipe din lume.

Prima reprezentativă a țării a avut, de această dată, o adversară mult mai dificilă, selecționata Olandei, care cu o zi înainte jucase excelent. Mai mult, palmaresul întîlnirilor din ultimii patru ani între cele două echipe era favorabil oaspeților, iar în acest sezon fiecare dintre ele a obținut cîte o victorie: România cu 3—2 la Pescara, iar Olanda cu 4—3 la Utrecht. Motiv în plus de a aștepta cu oarecare reținere rezultatul acestui prim derby al „Cupei orașului București".

De la bun început, trebuie spus că ieri la Dinamo, tricolorii au jucat foarte bine și au obținut o victorie categorică — 7—2 (1—0, 2—1, 1—1, 3—0) — așa cum nu au mai realizat niciodată în fața acestei echipe. Ei au abordat partida cu maximă seriozitate, dornici mai mult ca oricînd să tranșeze în mod cît mai substanțial o mai veche rivalitate. Și dacă vom afirma că diferența de pe tabela de marcaj la sfîrșitul întîlnirii putea fi și mai mare, nu vom exagera cîtuși de puțin, pentru că în acest meci românii s-au dovedit cu cel puțin o clasă superiori.

Oaspeții au beneficiat de prima superioritate numerică. Scorul avea să fie deschis însă de reprezentanții noștri: *Schervan* l-a servit ca pe tavă pe *V. Rus* și acesta a înscris imparabil (1—0). La începutul reprizei secunde, a fost rîndul formației noastre să aibă un om în plus dar ocazia este ratată, deoarece... Huber se ținea de poarta sa! A urmat însă un contraatac viguros și *Lazăr*, lansat de *D. Popescu*, marchează: 2—0. Jocul este viu, rapid și place numeroasei asistențe. *Hermsen* reduce din handicap (la s.n.) și *V. Rus* îl obligă pentru a 3-a oară pe Kroon să scoată mingea din plasă: 3—1. Era evident că românii, care au înotat mai mult și au atacat cu multă variație își impuneau punctul de vedere. A urmat, însă, o repriză a marilor ratări, care a oferit olandezilor momente de respiro. *R. Lazăr* a avut o splendidă acțiune personală, a obținut un penalty, dar *Zamfirescu* a tras lovitura de pedeapsă în bară. Apoi, același *Lazăr* a scăpat singur pe contraatac, dar Kroon (excelent pînă

V. ADRIAN

(Continuare în pag. a 4-a)

Azi, la Constanța

PRIMELE ÎNTRECERI ÎN CUPA DUNĂRII PENTRU JUNIORI LA HALTERE

CONSTANȚA, 12 (prin telefon). Vineri după-amiază, la ora 17, în Sala sporturilor din localitate vor începe întrecerile din cadrul „Cupei Dunării" la juniori. La ora aceasta, toate preparativele în vederea începerii competiției au fost încheiate. Sala își așteaptă oaspeții care în ultimele două zile au sosit în orașul de pe litoral încheindu-și pregătirile. Miercuri și joi au sosit echipele **Iugoslaviei, Cehoslovaciei, Austriei, R.F. Germaniei, Ungariei și Bulgariei.** Adăugînd la aceasta și reprezenativa **României**, numărul total al formațiilor participante se ridică la 7. Antrenorii români au și anunțat formația: **cat. cocoș:** Marcel Kiamil (S.N.C.); **cat. pană:** V. Daniel (C.S.M. Cluj); **cat ușoară:** M. Paloș (C.S.M. Cluj); **cat. semimijlocie:** S. Apostol (Rapid); **cat. mijlocie:** N. Capăceru (S.N.C.); **cat. semigrea:** I. Orosz (C.S.M. Cluj); **cat. grea:** St. Kreicik (C.S.M. Cluj).

Nu este exclus ca echipa României să participe cu o a doua garnitură, în afară de concurs, dar aceasta se va hotărî în ședința tehnică prezidată de **Kalaman Vranecz** (Ungaria), președintele comisiei de organizare a Cupei Dunării.

Echipele participante se află cazate la hotelul Continental. În orele libere sînt programate plimbări pe litoral, vizite la monumentele istorice din localitate. Programul primei zile prevede întrecerile la două categorii: **cocoș** și **pană**. În formația română evoluează constănțeanul **Marcel Kiamil** și **Vasile Daniel.** Ultimul — sperăm — să ajungă din nou în posesia recordului european de juniori la „aruncat" al cărui corecordman este încă cu 142,5 kg.

Iubitorii sportului de haltere din localitate — și sînt mulți pasionați ai acestui sport în Constanța, îndeosebi după campionatele europene de anul trecut — așteaptă cu interes evoluția tuturor participanților.

Ion OCHSENFELD

Începînd de astăzi, pe velodrom, „CUPA PRIETENIA"

O COMPETIȚIE INTERNAȚIONALĂ DE MARE ATRACȚIE

Începînd de astăzi și pînă duminică, ciclismul de velodrom ne oferă una dintre cele mai atractive reuniuni ale sezonului: competiția dotată cu „Cupa Prietenia".

64 de cicliști, cei mai buni sportivi juniori din opt țări (Bulgaria, Cehoslovacia, Cuba, R.D. Germană, Polonia, Ungaria, U.R.S.S. și România) și-au dat întîlnire la București pentru a-și demonstra virtuțile. După cum se poate observa, este vorba de alergători reprezentînd țări cu veche tradiție în această ramură de sport. În acest context, evoluția tinerilor cicliști suscită un mare interes.

Întregul efectiv al sportivilor oaspeți este prezent de ieri în Capitală. Cu toții au vizitat velodromul și, printre picături, au efectuat chiar unele antrenamente. Sînt sportivi robuști, cu o conformație atletică și, după cîte am putut aprecia, cu toții prezintă o bună valoare tehnică. Dar, despre aceasta vom vorbi mai pe larg atunci cînd îi vom urmări în confruntările directe din cadrul competiției.

La aceste întreceri, țara noastră va fi reprezentată de nouă alergători: *Lucian Rosac, Constantin Ștefan, Romică Simion, Constantin Bonciu, Nicolae Tănăsescu, Atila Teleghy, Ilie Totora, Teodor Ciumeti* și *Gheorghe Schiopu*. După cum se vede, în mare majoritate sînt nume mai puțin cunoscute care abia cu acest prilej sînt lansate în marile confruntări internaționale. Sperăm că tinerii noștri cicliști nu vor precupeți nici un efort pentru o comportare dintre cele mai bune.

Astăzi, competiția începe la ora 16, în program figurînd proba de viteză (serii, recalificări, sferturi și semifinale) și următoarele individuală — 4 km (serii și sferturi de finală).

SISTEMUL COMPETIȚIONAL INTERN - PRINCIPALUL FACTOR DE PROGRES ÎN SPORTUL DE MASĂ ȘI DE PERFORMANȚĂ

● **Hotărîrea nr. 795 a Biroului Executiv al C.N.E.F.S., un document de bază în această direcție** ● **În sportul de performanță s-au creat trei trepte competiționale** ● **Cerințe noi, adaptate nivelului întrecerilor internaționale** ● **Acțiuni sportive de masă mai simple și mai accesibile** ● **Metodologia calendarului sportiv.**

Acționînd consecvent în direcția adoptării unor măsuri menite să contribuie la transpunerea în viață a sarcinilor trasate de Hotărîrea C.C. al P.C.R. cu privire la dezvoltarea continuă a educației fizice și a sportului, Biroul Executiv al Consiliului Național pentru Educație Fizică și Sport a elaborat și a statuat recent principalele coordonate referitoare la îmbunătățirea sistemului competițional, precum și jaloanele orientării în vederea alcătuirii și definitivării calendarului sportiv pentru anul 1974.

După o temeinică analiză a celor mai importante întreceri interne și după o largă consultare a specialiștilor și a organelor sportive locale, **Biroul Executiv al C.N.E.F.S. a emis Hotărîrea nr. 795 din 27 iunie a.c. prin care se aprobă măsurile legate de ridicarea pe o treaptă calitativ superioară a sistemului și nivelului competițiilor republicane.**

În acest sens, Hotărîrea, după ce face o apreciere generală a stadiului actual de dezvoltare și, mai ales, a eficienței acestor întreceri în direcția promovării și rodării elementelor tinere și talentate, a creșterii generale a sportului de performanță, **stabilește criteriile și orientarea în direcția atît a activității competiționale de performanță, cît și în cea a educației fizice și sportului de masă.**

PE LINIA SPORTULUI DE PERFORMANȚĂ, ca principale criterii în așezarea pe baze noi, moderne și eficiente a ansamblului întrecerilor republicane se precizează că, înainte de orice, **calendarul sportiv intern**, firește cît mai bine corelat cu cel internațional pentru a se evita suprapunerile și pentru a fructifica deplin acumulările de la echipele de club la cea reprezentativă, **trebuie să contribuie la dezvoltarea armonioasă a ramurilor de sport pe întreg teritoriul țării și, în mod deosebit, a acelor sporturi prevăzute în hotărîrea de partid, determinînd totodată evidențierea, pregătirea și promovarea elementelor tinere și talentate.** Numai în acest fel activitatea competițională va putea contribui direct la realizarea obiectivelor de performanță stabilite pentru marile întreceri internaționale și cu deosebire la Jocurile Olimpice, la campionatele mondiale sau europene. În acest scop, **federațiile sportive au datoria să stabilească numărul optim de concursuri pentru fiecare categorie de sportivi, sistemul de organizare și desfășurare a principalelor întreceri pe ramură de sport.** În afară de aceasta, este necesar să se elaboreze baremuri și norme obligatorii atît pe plan central, cît și pe plan local, ceea ce va constitui un stimulent în pregătire și va limita accesul în întrecerile republicane al sportivilor plafonați, fără calități fizice deosebite, fără perspective de progres.

Pentru ca lucrurile să fie cît mai clare și pentru ca, în viitor, ansamblul disputelor republicane să se poată încadra în coordonate precise, **Hotărîrea 795 a Biroului Executiv al C.N.E.F.S. stabilește trei trepte principale în organizarea calendarului**

(Continuare în pag. a 2-a)

„AM CONVINGEREA CĂ VOM REUȘI SĂ CLĂDIM O ECHIPĂ CARE SĂ ATACE TITLUL MONDIAL!"

Interviu cu antrenorul emerit prof. CONSTANTIN POPESCU, noul conducător al reprezentativei de handbal feminin

După cum am mai anunțat reprezentativa feminină de handbal a țării noastre va fi condusă de un nou cuplu de antrenori, prof. **Constantin Popescu**, secundat de prof. **Dan Bălășescu.**

Dorind să aflăm cîteva din proiectele pe care antrenorul emerit Constantin Popescu și le-a făcut, i-am solicitat în cursul zilei de ieri un interviu.

— Cum ați primit vestea numirii dv. la cîrma „națională" feminine?

— Bineînțeles că încrederea acordată mă onorează, cu atît mai mult cu cît preiau echipa într-un moment în care la orizont se află campionatul mondial. Totodată, însă, vreau să subliniez că am de îndeplinit o muncă de mare răspundere, angajantă și plină de inerente dificultăți.

— Ce v-ați propus pentru perioada imediat următoare?

— De la bun început vreau să specific că voi căuta să manifest o deosebită prudență, întrucît — deși cunosc potențialul actual al echipei și, implicit, al jucătoarelor sale — am nevoie de o perioadă de studiu aprofundat, pentru a ști cu precizie în ce direcție trebuie să canalizez pregătirile viitoare. Orice grabă, orice acțiune pripită pe care aș întreprinde-o acum poate avea repercusiuni mai tîrziu. Va fi deosebit de greu și nu pot promite nimic spectaculos, însă am convingerea că, deși timpul este relativ scurt, vom reuși să clădim o echipă care să atace titlul mondial! Personal nici nu concep alt obiectiv decît cel maxim! Dar, pentru atingerea lui, sînt necesare și eforturi maxime, or eu voi cere jucătoarelor tocmai acest lucru. Toată lumea trebuie să se angajeze într-o muncă și o disci-

Horia ALEXANDRESCU

(Continuare în pag. a 2-a)

DUPĂ TRIUNGHIULARUL ATLETIC DE LA ERFURT

CÎTEVA VALORI CERTE DAR PREA MULTE GOLURI ÎN ECHIPELE CADEȚILOR ROMÂNIEI

● Și totuși puteam învinge formația feminină a Poloniei! ● Cei mai mulți dintre reprezentanții noștri au evoluat slab ● Cu două-trei antrenamente pe săptămînă nu se ajunge la marea performanță

Pentru tinerii atleți români, întrecerile triunghiularului de la Erfurt prezentau o dublă semnificație. Pe de o parte, într-o confruntare directă cu selecționatele R.D. Germane, cele mai bune de pe continent (între atleții juniori și seniori din această țară nu există decît o singură diferență — vîrsta), chiar pe terenul acestora, și cu cele ale Poloniei, țară în care atletismul cunoaște largi tradiții și posibilități, aveam ocazia de a stabili mai precis actuala valoare a „noului val".

În al doilea rînd, pista de tartan de la Erfurt oferea reprezentanților țării noastre un prilej ideal de a asalta normele impuse de F.R.A. pentru a putea concura la C.E.

Rezultatele sînt cunoscute: echipele române au înregistrat înfrîngeri mult prea severe (82—140 și, respectiv, 41—94) în fața gazdelor și au pierdut meciurile cu formațiile poloneze la diferențe mai mici (97—124 și, respectiv, 61,5—73,5). E adevărat, pentru prima dată obținem la acest triunghiular 5 victorii individuale în deplasare (Ghipu, Onescu, Cîrstea, Megelea și Spînu), dar acestea nu ne pot face să trecem cu vederea insuccesul. Chiar dacă se va ține cont că am prezentat (motivat) echipe descompletate, de faptul că 36 de sportivi nu au avut pantofi cu cuie (!), sau de unele accidente și tot nu se vor putea justifica aceste înfrîngeri. Firește, era greu de presupus o victorie în fața echipelor R.D. Germane; dar ca și anul trecut, la Constanța, puteam învinge Polonia, mai ales în concursul feminin.

Citiva dintre reprezentanții țării noastre s-au străduit să onoreze participarea lor prin rezultate meritorii, de bună valoare. Ei vor fi probabil și cei mai siguri componenți ai lotului pentru „europene". **Gh. Ghipu,** acest admirabil atlet care ne-a probat acum și calități morale deosebite (oare cîți și-au dat seama că recordmanul nostru a alergat, și cîștigat, o probă de 800 m cu o acută durere la picior ?) merită toate laudele. **N. Onescu,** într-o companie selectă, a sosit primul în cursa celor 15 sute, demonstrînd resurse superioare, în curînd foarte apropiate de 3:40,0. **C. Cîrstea** cu 2,09 m a dovedit că faima săritorilor în înălțime din România nu este întîmplătoare, întrecînd sportivi cu recorduri superioare, iar **Gh. Megelea** nu a fost în nici un moment amenințat de cei mai valoroși sulițași din R.D. Germană și Polonia (patria lui Janusz Sidlo). În sfîrșit, tînăra (16 ani) **Doina Spînu** a ajuns datorită excepționalului său talent la 6,28 m la lungime (a doua performanță europeană), arătîndu-se o demnă urmașă a Vioricăi Viscopoleanu. Au mai fost și alți sportivi, unii dintre ei chiar debutanți, care au concurat cu multă ambiție stabilindu-și recorduri personale: **Elisabeta Bacalar** — 2:09,0 la 800 m, rezultat deosebit pentru o atletă care aleargă a 5-a oară această distanță, **C. Bebereche** 14:49,0—5000 m, **Niculina Lungu** 55,1 și **Aurelia Filip** 56,3 la 400 m, **A. Marinescu** 15,02 m la triplu-salt, **Madlen Nicolae** 5,93 m la lungime, **Sofia Mitrică** 13,69 m și **Domnica Nistor** 13,01 m la greutate.

Cei mai mulți dintre purtătorii tricoului național ne-au dezamăgit însă prin slabele lor evoluții, care au determinat insuccesele din meciurile cu Polonia. Este vorba de Mariana Nan, Florența Ionescu, P. Neagu, V. Mocanu, G. Călin, St. Lengyel, Gh. Ion, Greta Măgirescu, Viorica Neagu, Adriana Ioniță, V. Miloiu, N. Voicu, I. Crișan, I. Galca, M. Ifrim, C. Antal, M. Scoarță, B. Bedrosian, Beatris Lovin, Argentina Pavel și Adriana Tatsiuc. Acești sportivi s-au mobilizat prea puțin pentru concurs, au luptat fără ambiție, complăcîndu-se adesea în postura de învins net.

Departe deci de a avea omogenitatea și valoarea unor echipe de prima mînă, reprezentativele de juniori nu au reușit nici în acest an să mai reducă din diferențele ce le despart de vîrful piramidei. Mai mult, chiar și ritmul de creștere al rezultatelor cadeților români a rămas în urmă față de progresia pe plan european. **Udo Beyer** (R.D.G.) arunca anul trecut cu puțin peste 17 metri la greutate și astăzi este recordman continental (19,63), iar **Klaus Dieter Kurrat** (R.D.G.) alerga „suta" în 10,5 în 1972, și acum deține o performanță de 10,2.

Fără îndoială, în pregătirea atleților juniori s-a făcut un pas înainte. Astăzi avem și noi un recordman european și poate că de la Duisburg delegația noastră se va întoarce cu 2—3 medalii. Și totuși este prea puțin. Selecția, în special pentru probele de aruncări, continuă să fie defectuoasă, iar antrenamentele sportivilor (la cei mai mulți două-trei pe săptămînă) nu au intensitatea pretinsă de marea performanță. Desigur nu vom trece cu vederea faptul că tinerii atleți nu dispun pe deplin de cele mai bune condiții și materiale. Totuși, Ghipu, Spînu sau Megelea au demonstrat că se poate mai mult chiar și în asemenea condiții. Și atunci ?

Numărul antrenorilor care au însoțit delegația la Erfurt a fost de această dată destul de mare. Am vrea să credem că ei nu și-au irosit vremea în zadar. Să sperăm că lecția primită le va servi din plin și că vor materializa în activitatea viitoare cît mai multe din învățămintele trase.

Adrian VASILIU

Gheorghe Ghipu *cîștigă net în fața celor mai buni alergători (800 m) din R. D. Germană și Polonia* Foto: Manfred FROMM — Erfurt

CONCURSUL NAȚIONAL DE GIMNASTICĂ MODERNĂ AL ȘCOLILOR ȘI LICEELOR SPORTIVE — LA UN NIVEL RIDICAT

PIATRA NEAMȚ, 12 (prin telefon). În sala „Ceahlăul", din localitate, au început miercuri dimineață întrecerile de gimnastică din cadrul concursului național de „modernă" rezervat școlilor și liceelor sportive, competiție aflată la cea de a III-a ediție. Sînt prezente aici sportive din București, Ploiești, Baia Mare, Brașov, Brăila, Piatra Neamț, în total 150 de concurente.

În prima zi au fost programate întrecerile la categoria a IV-a, gimnastele cele mai tinere din concurs avînd obligația de a prezenta exercițiil la panglică, impus fără obiect și liber ales. Apreciem că nivelul la care au evoluat micile gimnaste a fost ridicat, exercițiile oferite publicului spectator și specialistelor fiind de o deosebită expresivitate, spectaculozitate și ținută artistică. În cursul după amiezii competiția a continuat cu întrecerile de la categoria a II-a, I și maestre. La această din urmă categorie au fost prezente doar două sportive, prima clasîndu-se Carmen Bucaciuc, iar pe locul doi Maria Cozia. O remarcă se cuvine a fi făcută pentru echipele bucureștene, care au dominat copios la toate categoriile.

Iată rezultatele tehnice: CAT. A IV-A: **echipe** — Școala sportivă nr. 1 Buc. 87,80, Școala sportivă nr. 2 Buc. 87,25 p, Școala sportivă P. Neamț 84,60 p; **individual compus:** Doina Bunoiu (Șc. sp. 1 Buc.), Elena Harabagiu (Șc. sp. 1 Buc.), Irina Egetö (Șc. sp. 2 Buc.); CAT. A II-A: Liceul nr. 35 București 73,85, Șc. sp. Brașov 73,40, Liceul nr. 3 Baia Mare 73,30; **individual compus:** Carmen Bara (Șc. sp. 2 Buc.) 25,25 p, Constanța Dobre (Lic. 3 B. Mare) 25,00 p, Doina Petricică (Șc. sp. Ploiești) 24,85; CAT. I: **echipe:** Șc. sp. 2 Buc. 129,50, Șc. sp. 1 Buc. 124,00, Șc. sp. Ploiești 122,00; **individual compus:** Mihaela Tîrnoveanu (Șc. sp. 2 Buc.) 44,45 p, Cristina Sima (Șc. sp. 2 Buc.) 44,25, Ileana Drăgulin (Șc. sp. 1 Buc.) 42,60 p.

Iat-o pe Mihaela Tîrnoveanu în exercițiul liber ales

prof. Irina ȚONEA

Pe marginea campionatelor naționale de tenis ale copiilor

NUMAI O MUNCĂ DE CALITATE POATE TRANSFORMA SPERANȚELE ÎN ÎMPLINIRI

Fiind vorba de copii — deci de vlăstarele tenisului — apreciem că primul lucru ce trebuie subliniat pe marginea campionatelor naționale, desfășurate recent la Cluj, este numărul foarte mare al participanților: 230. O cifră ce vorbește atît despre aderența tineretului la această disciplină, cît și despre diseminarea tenisului, sport întîlnit astăzi în centre ca Gheorghieni, Brăila, Baia Mare, Bocșa, Bacău, Focșani, Sf. Gheorghe, Sighișoara, etc. etc.

Alături de cifră se cere menționată calitatea selecției, acceptabilă în cazul celor mai mulți dintre participanți, dovadă că jos, la izvoare, se lucrează cu atenție, migală și tragere de inimă. O apreciere care nu se referă doar la specialiștii centrelor consacrate — precum Dinamo, Cutezătorii, Progresul, Dinamo Brașov, Politehnica Cluj, Constructorul Hunedoara, Sănătatea Oradea, Industria sîrmei Cîmpia Turzii — ci și la cei de la Școala sportivă Sf. Gheorghe, Școala sportivă Tg. Mureș, Dunărea Galați, Flacăra Moreni, profesori și antrenori care au trimis în competiția la care ne referim, 73 de copii cu un bagaj tehnic ridicat și o bună pregătire fizică.

Relevînd lucrurile bune, nu trecem, desigur, cu vederea peste cazurile celor care de abia posedă forța de a trimite mingea peste fileu, sau al căror simplism tehnic nu le-a permis să-și treacă în „palmaresul" campionatelor decît un... ghem. Știind, însă, că o bună parte dintre ei — în special cei de la categoria 8—10 ani — se află în etapa cînd descifrează abecedarul tenisului, credem că cel mai nimerit lucru nu este acela al sublinierilor cu negru, ci îndemnul la o muncă mult mai susținută și conștiincioasă, singura capabilă să-i urce pe acele piscuri la care ei visează astăzi. De altfel, competiția de la Cluj — care a generat o justă stratificare a valorilor — a arătat fiecărui competitor și, mai ales, fiecărui antrenor, nivelul unde se situează și a formulat judecăți de valoare asupra calității muncii prestate de fiecare pînă acum.

Cît privește noii campioni, ei au fost aproape în totalitate desemnați dintre tenismenii cărora li se acordaseră cele mai mari șanse, fapt ce vine să confirme atît autoritatea cu care ei conduc în categoriile respective, cît și seriozitatea cu care au privit competiția. „Partea leului": trei locuri I la simplu (8—10 ani și 11—12 ani fete și 11—12 ani băieți) a revenit clubului bucureștean Dinamo, unitate a cărei preocupare pentru pepiniera tenisului a fost și în alte rînduri remarcată. În clasamentul medaliaților îi urmează Cutezătorii, clubul care, cu excepția simplului de la 8—10 ani fete, a avut medaliați în toate celelalte 5 simpluri, ca și în cele 4 probe de dublu.

Sublinieri personale pentru Lucia Romanov (Cutezătorii), jucătoare care și-a îmbogățit mult paleta tehnică și a căpătat stăpînirea de sine, Andrei Dîrzu (Progresul) și Eduard Pană (Cutezătorii) — marii rivali ai categoriei 13—14 ani.

Pentru ca ele — speranțele de astăzi — să poată deveni mîine ÎMPLINIRI, trebuie să depună o muncă fără preget și multă pasiune.

Nuşa DEMIAN

din TOATE SPORTURILE

CAIAC-CANOE În cursul dimineții de astăzi va părăsi țara lotul reprezentativ de juniori, care, înaintea campionatelor europene de la Walcz (Polonia), participă sîmbătă și duminică la „Regata Prietenia". Întrecerile ediției 1973 a acestei tradiționale competiții se dispută în localitatea Pancearevo, la cîțiva kilometri de Sofia. România va fi reprezentată de o delegație formată din 20 de persoane. Ca antrenori au făcut deplasarea profesorii **Igor Lipalit, Ștefan Vișevan și Stavru Teodorof ●** CAMPIONATUL republican de seniori pe echipe, faza pe municipiul București, programează la finele acestei săptămîni întreceri deosebit de interesante. În timp ce lacul Herăstrău va găzdui duminică, de la ora 7.30, întrecerile dintre secțiile bucureștene — mai puțin Dinamo și Steaua — caiaciștii și canoiștii acestor două cluburi își vor disputa întîietatea într-un concurs separat — programat sîmbătă, de la ora 8.30, la Snagov.

CANOTAJ Desfășurate acum cîteva zile, întrecerile campionatului republican de juniori, faza pe municipiul București, au reunit la Herăstrău aproape toate speranțele schifului din Capitală, prilejuind dispute echilibrate și spectaculoase. În pofida faptului că organizatorii competiției au căutat să asigure condiții cît mai bune de întrecere, participarea la unele curse a fost nemulțumitoare, din cauza lipsei de interes manifestată de cîteva secții. Spre exemplu, la probele de schif simplu băieți-copii, 4+1 vîsle fete, 4+1 rame fete II, 2+1 băieți II, 4+1 vîsle băieți — copii s-au prezentat la start numai cîte două echipaje, iar la proba de 4+1 rame băieți II, locul întîi a revenit echipei Șc. sp. 1, la capătul unei curse... fără adversari! Înainte de a prezenta cîștigătorii ne întrebăm cine este răspunzător de această situație, și, în mod special, ne întrebăm (din nou în ultimul timp !) ce se întîmplă, spre exemplu, cu secția de la CNU, care a înscris în competiție... un singur echipaj !? Iată acum cîștigătorii: simplu fetițe — CSS; 2+1 băieți-copii CSS; simplu fete II — Rapid; 4+1 vîsle fete II — CSS; 4+1 rame băieți II — Șc. sp. 1; 4+1 vîsle băieți-copii — CSS; 8+1 fete II — Voința; 4+1 vîsle fetițe — Șc. sp. 1; schif simplu băieți-copii — CSS; 4+1 rame fete II — Olimpia; 2 f.c. fete II — Șc. sp. 1; 4 f.c. băieți II — Rapid; 2 f.c. băieți II — Șc. sp. 1; schif simplu băieți II — CSS; 4+1 vîsle fete I — CNU; 2 vîsle fete I — Voința; 4+1 rame fete I — Metalul; schif simplu fete I — CSS; 2 f.c. fete I — Șc. sp. 1; 2. vîsle băieți I — Șc. sp. 1; 4+1 rame băieți I — CSS; 8+1 fete I — Metalul; schif simplu băieți I — Steaua; 2+1 băieți I — Rapid; 2 f.c. băieți I — Energia; 8+1 băieți I — Șc. sp. 1.

HANDBAL În legătură cu noul sistem de departajare în clasament, adoptat de federația noastră de specialitate, trebuie să precizăm, că el se referă numai la competițiile republicane de juniori, în celelalte competiții (diviziile A și B) rămînînd în continuare sistemul de departajare folosit pînă acum.

BOX. Pugiliștii de la Metalul București au efectuat recent un turneu în R.D. Germană, unde au susținut două întîlniri în orașele Gera și Lolenstein. În prima confruntare, boxerii bucureșteni au înregistrat un rezultat de egalitate (10—10). Rezultatele pe categorii sînt următoarele: Teodorescu m.n. cu Osterdaj, L. Constantin p ab. 3 Matther, V. Ivan b.p. Küver, R. Ivanciu m.n. cu Piesold, Gh. Ilie m.n. cu Beckert, N. Andrei p.p. Helmbold, C. Stanciu p.p. Iakob, I. Hodoșan b.ab. 3 Krause, T. Nicolae m.n. cu Werner, M. Constantinescu b.k.o. 1 Töpel. În partida revanșă s-a înregistrat rezultatul de 10—6 pentru Metalul București: Teodorescu m.n. cu Ostertag, V. Mălinaș b.p. Matthes, I. Lungu m.n. cu Piesold, N. Andrei p.p. Beckert, Gh. Ilie b.ab. 1 Hoff, C. Stanciu b.ab. 2 Grunner, V. Prodan p.p. Krause, M. Constantinescu b.p. Gorniatzek. ● ÎN CADRUL suitei de competiții organizate pe litoral în această perioadă, duminică, începînd de la ora 18 grădina de vară din stațiunea Neptun va găzdui o atractivă gală internațională, care opune pugiliștilor constănțeni pe cei ai clubului B.D.K. Sparta Flensburg (R. F. Germania).

AERONAUTICA. În proba a doua a campionatului interjudețean de zbor fără motor, dus-întors pe distanța Iași — Tg. Frumos — Iași (100 km) pe primul loc s-a clasat sportivul ieșean Petre Zenovei. Clasamentul general: 1. Petre Zenovei (Aeroclubul „Moldova Iași") 1928 p; 2. Boris Grabcev (Aeroclubul „Aurel Vlaicu" București) 1826 p; 3. Erwin Rosch (Aeroclubul „Mircea Zorileanu" Brașov) 1824 p; 4. Ion Frantz (Aeroclubul „Aurel Vlaicu" București) 1771 p; 5. Ion Iosub (Aeroclubul „Moldova Iași") 1709 p. ● LA BUCUREȘTI, pe aerodromul Clinceni, s-a încheiat proba de salt de la 1000 m cu deschidere întîrziată și aterizare la punct fix, din cadrul etapei județene a campionatului național. Pe primul loc, după patru manșe, conduc: Buzău — Valentin Dobrilă 0,26 m; Iași — Mircea Moisei 2,08 m; Dolj — Marian Văduva 1,24 m; Municipiul București — Emil Dumitrașcu 1,03 m.

LUPTE Începînd de astăzi și pînă duminică, la Berlin, se vor desfășura întrecerile tradiționalului turneu internațional de lupte greco-romane și libere al R.D. Germane „Werner Selebinder". Iată loturile țării noastre care au plecat ieri la Berlin: greco-romane: **Auraș Tănase** (cat. 48 kg), **Nicu Gingă** (cat. 52 kg), **Marin Dumitru** și **Mihai Boțilă** (cat. 57 kg), **Adrian Popa** și **Mihai Nicolae** (cat. 74 kg), **Ionică Fiscuțeanu** (cat. 82 kg), **Dumitru Manea** (cat. 90 kg), **Adrian Sablovschi** (cat. 100 kg) și **Victor Dolipschi** (cat. +100 kg); libere: **Aurel Neagu** (cat. 48 kg), **Grigore Condrad** (cat. 57 kg), **Petre Coman** (cat. 62 kg), **Andronc Petroniu** (cat. 68 kg), **Ludovic Ambruș** (cat. 74 kg), **Vasile Iorga** (cat. 82 kg), **Ion Dumitru** (cat. 90 kg), **Enache Panaite** (cat. 100 kg) și **Ladislau Șimon** (cat. +100 kg). ● TOT IERI au plecat la Minsk, sportivii **Ion Marton, Traian Stoian** (cat. 90 kg) și **Stelian Morcov** (cat. 100 kg) care vor participa, vineri, sîmbătă și duminică la un turneu internațional de lupte libere.

CICLISM. Campionatele Municipale de fond, desfășurate miercuri pe șoseaua București — Ploiești au reunit la startul celor cinci categorii 110 concurenți. REZULTATE TEHNICE: **Turism — 15 km:** 1. C. Perșa (Șc. sp. 3) 29:00, 2. G. Andrei (Șc. sp. nr. 1) 30:05, 3. P. Paul (Șc. sp. nr. 2) 34:30; **Semicurse — 20 km:** 1. I. Spiroiu (Olimpia) 37:53, 2. C. Răcășanu (Șc. sp. nr. 3), 3. N. Stan (Steaua) — toți același timp; **Juniori II:** 1. T. Sîrbu (Șc. sp. nr. 3) 1h 13:40, 2. A. Bumbac (Șc. sp. nr. 1), 3. D. Bonciu (Șc. sp. nr. 3) — toți același timp; **Juniori I:** 1. A. Dragomir (Olimpia) 1h 35:00, 2. I. Dumitru (Șc. sp. nr. 1) 1h 35:01, 3. I. Nica (Olimpia) 1h 35:49; **Seniori:** 1. M. Ferfelea (Steaua) 2h 26:40, 2. C. Cirjă (Dinamo), 3. A. Sofronie (Dinamo), 4. V. Pascale (Steaua), 5. V. Murineanu (Dinamo), 6. I. Cosma (Dinamo) — toți același timp.

VARA NICI LUNGĂ ȘI NICI FIERBINTE A HOCHEIȘTILOR VA FI, TOTUȘI, RODNICĂ!

● Refacerea și tratamentele nu împiedică activitatea de pregătire ● „Suplimentul" lui Tureanu ● Antrenamentele continuă la Miercurea Ciuc ● Primul start competițional: 15 august în „Cupa Sovietski Sport"

Pe toate „meridianele" hocheiului s-a așternut liniștea. Chiar și pe meleagurile unde acest sport înfruntă cu curaj, pe „arena" popularității, fotbalul, se simte obișnuitul „relache" estival. Și la noi, ca peste tot, gheața și mantinelele au fost uitate. Este pauză. O pauză ce, doar aparent, este deplină...

Pentru că încercînd să cunoaștem ce fac în acest răgaz de timp așii crosei și ai pucului am aflat lucruri interesante. Un răspuns laconic (dar insuficient) ar fi acela că ei se odihnesc sau că își refac forțele pentru apropiatele confruntări ale lunilor de toamnă și de iarnă. Așa să fie oare ? Și da, și nu... deoarece vacanța hocheiștilor a devenit, an de an, tot mai scurtă și din acest motiv refacerea trebuie să se îmbine cu pregătirea. Pe bună dreptate unul din jucătorii noștri fruntași spunea nostalgic: „Verile noastre nu mai sînt atît de lungi și nici măcar fierbinți, de cînd cu capriciile vremii..."

Ne-am convins de adevărul acestei reflecții, de curînd, căutîndu-i pe hocheiștii fruntași, la mare, în tabăra lor de vacanță.

★

Obligați să-și desfășoare activitatea competițională la temperaturi scăzute și fiind constrînși prin natura acestui sport să se pregătească în majoritatea timpului tot în condițiuni de... frigider, este aproape firesc ca, în scurta lor vacanță, hocheiștii să caute cu aviditate binefacerile soarelui sau ale miraculosului nămol. Deci, la mare, unde programul zilnic cuprinde, în afara băilor helio-marine sau ale celor de nămol și antrenamente de pregătire fizică specifică și generală.

Așa i-am găsit la antrenament, pe marginea lacului de lîngă hotelul Belona din stațiunea Eforie Nord, unde sub conducerea antrenorilor St. Ionescu *(proaspăt promovat la selecționata de seniori de la cea de juniori) și* Ion Tiron *(marele specialist în ridicarea și formarea portarilor) se lucra intens. Alergări pe nisip pentru întărirea gleznelor și a articulațiilor trenului inferior, flotări, sprinturi. În fruntea coloanei, „veteranii" lotului* Varga, Pană *și* Dumitraș *sînt exemple de corectitudine. Lîngă ei cei mai tineri, printre care zărim și doi... novici (un atacant de talent,* Marian Pisaru *și un fundaș cu „inimă de leu",* Elöd Antal *— promovați din selecționata de juniori) țin pasul cu nădejde, gîndind, desigur, la marele efort care îi așteaptă în apropiatul sezon. S-au convins cu toții că bunele rezultate nu sînt accesibile decît acelora care-și fac „sania" în timpul verii.*

Chiar toți sînt convinși de acest lucru ? Există o excepție. Îl căutăm din ochi pe Doru Tureanu. *Bolnav? Antrenorul* St. Ionescu *este și el nedumerit. Ceilalți jucători se uită peste tot și, surpriză, iată-l pe „copilărosul" Tureanu pitit după un grup de turiști străini, care priveau admirativ antrenamentul hocheiștilor noștri. Reacția celor doi antrenori este promptă. Tureanu execută în continuare tot programul de unul singur ca un... supliment.*

★

Discuție cu antrenorul St. Ionescu. *Este și el transpirat dar — se vede — satisfăcut.*

— Ce impresii aveți după această primă perioadă de pregătire ?

— *Voi fi scurt, în speranța că rezultatele viitoare vor vorbi mai convingător. Deci, starea de disciplină foarte bună, muncim strașnic, urmărind cu atenție refacerea și, mai ales, tratamentele la nămol, atît de necesare majorității hocheiștilor.*

— Care va fi programul în continuare ?

— *Începînd de la 17 iulie ne vom muta sediul la Mircurea Ciuc, unde vom începe antrenamentul specific pe gheață, îmbinîndu-l mai departe, cu lucrul în vederea dezvoltării capacității de efort.*

— Și apoi ?

— *Apoi plecăm în Uniunea Sovietică. După o scurtă perioadă de pregătire la Kiev vom lua startul la 15 august în „Cupa Sovietski Sport", alături de cele mai puternice echipe de club sovietice și de unele redutabile formații de peste hotare.*

★

Jucătorii se îndreaptă spre hotel. Pe plajă, în înserarea ce a devenit tot mai insistentă, Tureanu aleargă de unul singur. Ceilalți glumesc vorbind de campionatul de tenis cu piciorul (vedetele lotului sînt Costea, Dumitraș, Tureanu și Fl. Sgîncă), *dar mai ales de campionatul de pescuit, unde există aprige rivalități. Deocamdată, cei mai buni pescari sînt* Fl. Sgîncă, Pană *și* Axinte. *Glumele continuă, dovedind voia bună, atmosfera de destindere și relaxare în care se lucrează. Este și aceasta o garanție că, deși scurtă și deloc fierbinte, această vară a hocheiștilor va fi, totuși, rodnică...*

Mihai CALIN

„AM CONVINGEREA CĂ VOM REUȘI SĂ CLĂDIM O ECHIPĂ CARE SĂ ATACE TITLUL MONDIAL!"

(Urmare din pag. 1)

plină fără concesii, întrucît un asemenea obiectiv nu mai presupune șovăieli, nazuri și abateri de la programul stabilit. De altfel, nici nu ascund faptul că un prim criteriu de selecție îl va constitui nu numai talentul, dar și disponibilitatea de angajare totală! N-am să ezit să fac orice schimbare în lot, întrucît echipa națională nu are nevoie de vedete, ci de jucătoare pur și simplu, de handbaliste dispuse să dea împreună un randament maxim.

— Ați amintit de o selecție. Cînd va avea loc ?

— Nu e vorba de o selecție decît în sensul teoretic al cuvîntului, pentru că, deocamdată, voi aborda primele pregătiri cu lotul existent, la care voi mai adăuga cîteva jucătoare. Rămîne, însă, ca după perioada de antrenamente efectuată la Odorhei, să văd cine este dispus (și cine nu) să se angajeze cu seriozitate la programul stabilit. Cine nu poate, nu vrea sau nu rezistă la intensitatea antrenamentelor... ne va părăsi!

— Ce orientare tactică vreți să imprimați echipei ?

— Pentru mine, handbalul este un joc simplu și întotdeauna îmi pare rău cînd îl văd complicat cu diferite artificii. Dar știu totodată că acest „simplu" devine eficient numai atunci cînd se află aproape de perfecțiune și în această idee am de gînd să pregătesc echipa. Va trebui să lucrăm foarte mult pentru apărare, pentru perfecționarea angrenajului defensiv. Vom elimina neregularitățile, excesele de... bărbăție și goana după intercepții, căutînd să realizăm un zid greu de străpuns. În privința atacului se va urmări orientarea acțiunilor mai direct spre poartă, concentrarea tuturor jucătoarelor pentru finalizare și subordonarea tuturor fazelor la ideea marcării golurilor. Este vorba, deci de o tactică simplă — cît mai puține puncte primite și cît mai multe înscrise — care necesită, însă o foarte bună pregătire și o cît mai strînsă într-ajutorare între jucătoare.

— Care este programul de pregătire în perioada următoare ?

— Antrenamentele vor începe cu un scurt program efectuat la Odorhei, unde, subliniez, toate jucătoarele pornesc de la zero în privința șanselor de a rămîne în echipă. Așa cum am mai spus, rămîne numai cine dovedește că merită, prin muncă, seriozitate și disciplină. Apoi, avem în față primul test important: „Cupa Balaton", după care lotul va fi restrîns și va trece la a doua etapă de pregătire, eșalonată și ascendentă, în vederea participării la turneul din U.R.S.S. și la „Trofeul Carpați". Aceste două competiții reprezintă în planificarea noastră punctul în care echipa națională trebuie să fie deja cristalizată și ajunsă la un moment de vîrf în privința pregătirii.

După cum vedeți, avem de trecut, de fapt, trei perioade distincte: una de cunoaștere, una de încercări și, în fine, cea de pregătiri. Și cum sînt convins că fetele din lot au posibilități mult mai mari, că pot da mult mai mult decît pînă acum, voi căuta să le determin să facă acest lucru. Rămîne ca și ele să mă ajute...

ÎN CAMPIONATUL DE RUGBY

AU BENEFICIAT ECHIPELE DIN DIVIZIA A DE CONDIȚII OPTIME PENTRU DISPUTAREA PARTIDELOR ?

Acum, cînd ne aflăm aproximativ la jumătatea distanței dintre „vechiul" campionat și noua sa ediție (startul se va da la 26 august), readucem în centrul atenției o serie de probleme, pe larg analizate și în recenta plenară a forului de specialitate. Este vorba — în primul rînd — despre modul cum s-a desfășurat întrecerea echipelor din prima categorie. Subliniind că numărul practicanților rugbyului a atins cifra de 9366, ceea ce reprezintă o creștere de două ori și jumătate față de 1967, ne dăm seama că a asigura un cadru optim de confruntare formațiilor din Divizia A (și nu numai lor) reprezintă o cerință primordială, deoarece numai în acest fel se poate realiza atît de mult doritul salt calitativ al sportului cu balonul oval.

ANTRENORI. S-a amintit la plenară că o bună parte din deficiențele ce se manifestă în activitatea rugbystică sînt datorate slabei munci desfășurate de antrenori și tehnicieni. Să precizăm, însă, că — fără a-i absolvi de răspundere pe specialiști — în campionatul 1972—1973 o serie de echipe, unele dintre cele mai bune, au rămas fără antrenori: **Dinamo, Știința Petroșani, Politehnica Iași, C.S.M. Suceava.** Este de menționat și faptul că la cele 14 formații din primul eșalon există doar 7 antrenori cu normă întreagă, 7 cu plata cu ora, iar 3 nu au antrenori (!). O situație, care trebuie să stea în atenția nu numai a federației, ci în primul rînd a cluburilor și asociațiilor respective. Și o întrebare: ce fac absolvenții I.E.F.S. cu specializarea rugby ?

TERENURI. Am mai scris și cu alte prilejuri despre penuria de terenuri rezervate rugbyului. Revenim, pentru a atrage, din nou, atenția că de existența unui teren corespunzător pentru jocurile oficiale și antrenamente depinde, în mare măsură, evoluția echipelor în cauză. Formația Știința Petroșani rareori și-a disputat meciurile acasă, fiind nevoită să se deplaseze la Lonea sau Vulcan; Dinamo — clasată pe locul 3 în clasament, nu are un teren propriu. Și exemplele ar putea continua.

Poate nu este lipsit de interes să arătăm că nici lotul reprezentativ nu are în această privință o soartă mai bună. Spre exemplu, testările din luna februarie s-au efectuat în condiții precare, la stadionul Voința. Citām din darea de seamă: **„pentru a rezolva problema unei baze de pregătire a echipei naționale și a unor jocuri internaționale s-au făcut încă din 1972 demersurile respective, dar fără a obține rezultatele scontate".**

PROGRAMĂRI. În legătură directă cu existența terenurilor este cea a programării jocurilor. Ne referim, îndeosebi, la cele din București. Deși insuficiența stadioanelor poate impieta asupra alcătuirii programului competițional, nu putem fi de acord cu stabilirea la concurență a unor meciuri, sau la asemenea ore, încît deplasarea publicului de la un teren la altul devine imposibilă. De asemenea, este de criticat atitudinea unor asociații (cum este cazul Gloriei) care nu permit programarea și a altor jocuri decît cele ale formației proprii.

Se face prin aceasta, un deserviciu acestui sport, care și așa numără foarte puțini spectatori.

ARBITRI. Rugbyul dispune de un corp de arbitri, în general, bine pregătit, care asigură conducerea partidelor. Totuși, numărul celor care au oficiat în sezonul trecut (doar 14) este insuficient. Precizînd că toți arbitrii sînt bucureșteni, revenim la o mai veche temă a discuțiilor noastre: **de ce nu se recrutează „cavaleri ai fluierului" și din alte centre ?** Oare nici unul dintre foștii jucători nu dorește să devină arbitru ? Ar fi înlăturate, astfel, suspiciunile referitoare la imparțialitatea unora dintre ei.

★

Desigur, problemele supuse azi atenției sînt mult mai ample. Le-am reamintit, doar în treacăt, deoarece mai este încă vreme ca în noua ediție a campionatului ele să nu mai reprezinte punctele negre ale rugbyului, cu atît mai mult cu cît nu sînt irezolvabile.

Emanuel FÂNTÂNEANU

SISTEMUL COMPETIȚIONAL INTERN — PRINCIPALUL FACTOR DE PROGRES

(Urmare din pag. 1)

sportiv intern, fiecare treaptă avînd cerințele cărora trebuie să le corespundă, în așa fel încît să se realizeze o deplină eficiență a întrecerilor. **În prima treaptă sînt cuprinse competițiile rezervate loturilor reprezentative, în cea de a doua au loc campionatele republicane de seniori, campionatele divizionare A și B, divizia C la fotbal, toate competițiile rezervate tineretului, juniorilor și copiilor, precum și întrecerile republicane și locale de calificare, diferite cupe ale federațiilor, iar în cea de a treia treaptă masa copiilor, juniorilor și a tineretului care nu participă la întrecerile prevăzute în celelalte două eșaloane competiționale.**

În felul acesta, s-a realizat o delimitare precisă a disputelor interne, urmînd ca în etapa următoare să se poată acționa mai precis în direcția sprijinirii acelor întreceri în care cerințele sînt respectate și devin eficiente. Pentru că — trebuie spus — aceste cerințe sînt structural legate de asigurarea progresului valoric în toate ramurile de sport, de realizarea unei cît mai bune reprezentări a țării noastre pe plan sportiv internațional. Pe această linie, Hotărîrea 795 stabilește că sistemul competițional trebuie să aibă un caracter continuu și să fie judicios eșalonat pe parcursul unui ciclu de pregătire. De asemenea, în afara normelor obligatorii de pregătire fizică, **Hotărîrea trasează ca sarcină federațiilor sportive să elaboreze și indicatori valorici, al căror standard să fie în deplină corelație cu rezultatele pe plan internațional.** Interesant este și faptul că se pune în discuție chiar **acordarea titlului de campion după formule cu un grad mai mare de dificultate, în așa fel încît obținerea acestui titlu onorant să solicite o pregătire mai intensă, o luptă sportivă eșalonată pe o distanță mai lungă și purtată cu adversari diferiți.** De pildă, se recomandă ca în sporturile individuale medalia de campion să fie acordată după o suită de concursuri și pe baza unui punctaj, iar în sporturile de echipă să se organizeze turnee finale cu 4—6 echipe, la finele cărora să fie cunoscută formația campioană.

În general, ansamblul de măsuri în direcția sportului de performanță urmărește să traducă în viață sarcina din Hotărîrea de partid, care apreciază că **îmbunătățirea sistemului și a nivelului competițiilor republicane, pe baza unor parametri cît mai apropiați de cei existenți în întrecerile internaționale reprezintă un factor cu efecte certe în realizarea progresului.** Toate aceste măsuri se vor realiza eșalonat, urmînd ca în funcție de specificul fiecărei ramuri, federațiile de specialitate să intervină creator, modificînd și adaptînd regulamentele de concurs în așa fel încît rezultatele să devină cît mai bune.

Un important capitol al Hotărîrii 795 este rezervat măsurilor de îmbunătățire a CALENDARULUI COMPETIȚIONAL ÎN DOMENIUL EDUCAȚIEI FIZICE ȘI SPORTULUI DE MASĂ. În această direcție se precizează că, principalul scop al întrecerilor de acest gen trebuie **să fie dezvoltarea sportului de masă, ca mijloc de bază pentru fortificarea organismului și creșterea capacității fizice a tuturor cetățenilor patriei.** Pentru aceasta, **competițiile de masă vor fi organizate cu precădere în aer liber, în formule simple, accesibile, cuprinzînd în desfășurarea lor acele ramuri sportive care au o influență favorabilă asupra stării fizice și sănătății,** cum ar fi atletismul, înotul, ciclismul, canotajul popular, schiul, patinajul, voleiul, handbalul, fotbalul, popicele, tenisul de masă și de cîmp, precum și sporturile aplicative.

Se preconizează, în același timp, **extinderea întrecerilor organizate de asociațiile sportive din întreprinderi și instituții pentru cucerirea titlului de fruntaș pe unitate în diferite ramuri sportive.** O deosebită atenție se va acorda **desfășurării cu regularitate a competițiilor rezervate elevilor și studenților.** În afara formelor obișnuite, cum ar fi campionatele pe clase sau ani de studii, se recomandă **inițierea unor zile ale sportului în vacanțe și în taberele școlare.** De asemenea, vor trebui luate măsuri pentru a se asigura **realizarea sarcinilor stabilite de plenara C.N.E.F.S. din 17 martie a.c. cu privire la organizarea și desfășurarea unor acțiuni sportive accesibile maselor largi de oameni ai muncii.** Este vorba de „Amicii drumeției", „Înotul pentru toți", excursii cicloturistice, competiții populare de ciclocros. Capitolul competițiilor de masă precizează și modul în care se va desfășura întrecerea republicană, al cărei scop este să asigure unui cît mai mare număr de tineri și vîrstnici practicarea organizată a sportului. Un accent se va pune pe **găsirea celor mai eficiente forme de atragere a femeilor în practicarea exercițiilor fizice și a sportului,** urmărindu-se crearea obișnuinței în această privință de la vîrstele cele mai fragede.

Un lucru nou, demn de subliniat, este acela că în partea finală a Hotărîrii 795 este **stabilită și metodologia de alcătuire a planurilor competiționale, la toate eșaloanele.** Există termene precise, date fixe de alcătuire și verificare a calendarului competițiilor interne, în așa fel încît pînă la 15 august el să poată fi publicat în presă.

Este așadar, de datoria federațiilor sportive, a Consiliilor județene pentru educație fizică și sport, a comisiilor locale pe ramură de sport, a asociațiilor sportive și a tuturor organelor și organizațiilor obștești cu atribuții în domeniul **sportului de masă și de performanță să acționeze cît mai grabnic și creator, eficient, pentru ca, în final, ansamblul competițiilor interne de masă și de performanță să contribuie la dezvoltarea generală a mișcării sportive din țara noastră, la îndeplinirea cu succes a importantelor sarcini trasate prin Hotărîrea C.C. al P.C.R., la o tot mai puternică afirmare pe plan internațional a sportului românesc.**

fotbal

Cupele europene: CUM SÎNT PRIVIȚI ADVERSARII DIN PRIMUL TUR

(Urmare din pag. 1)

de arhitecți și constructori a inițiat un proiect în acest sens, lucrările propriu-zise vor începe foarte curînd, cu intenția ca primul meci din „Cupa cupelor" să găsească pregătită echipa vîlceană, aptă să răspundă tuturor exigențelor. Din entuziasmul locuitorilor s-au născut angajamente solemne, fiecare întreprindere, fiecare școală, urmînd să depună un număr substanțial de ore de muncă patriotică pentru realizarea obiectivelor propuse.

La ora aceasta, secretarul clubului, **Dumitru Dragomir**, se ocupă de perfectarea unui turneu de pregătire, necesar, se înțelege, preparării complexe a evenimentului care se apropie.

Chimia Rm. Vîlcea este conștientă că obligațiile „Cupei" întrec efortul general depus pentru cîștigarea ei.

OBLEMENCO: „FIORENTINA? FOARTE BINE! SÎNTEM GATA!"

Fiorentina se află, începînd de miercuri 11 iulie, pe buzele tuturor iubitorilor fotbalului din Oltenia. Jucătorii craioveni, și nu numai ei, dar în primul rînd ei, au aflat destul de repede cu cine vor trebui să dea piept la startul viitoarei ediții a Cupei U.E.F.A. Emoțiile așteptării s-au risipit însă ca prin farmec în clipa cînd s-a pronunțat numele echipei din Florența. Apoi, **Fiorentina a început să fie... analizată cu minuțiozitate pe toate „fețele" și** — deși este considerat ca fiind cel mai puternic adversar din turul I al echipelor noastre participante la cupele europene — la Craiova nimeni nu se... plînge, există un optimism robust, se cîntăreso cu luciditate șansele de calificare. **„Fiorentina nu mai este, cred eu, echipa puternică de acum cîțiva ani** — ne-a spus, ieri dimineața, înaintea primului antrenament al Universității din noul sezon, prof. **Constantin Oțet. În plus, este o formație de același temperament cu al nostru și, din acest punct de vedere, sorții n-au fost prea răi cu noi"...**

Indiscutabil, Fiorentina de azi nu mai este echipa din perioada anilor '60—'61 sau '68—'70 cînd a cîștigat Cupa Italiei, Cupa cupelor sau campionatul din peninsulă. Formația din Florența rămîne, totuși, un adversar de temut, cu firmă. **„În fața căruia va trebui să facem tot posibilul pentru a ne impune** — consideră golgeterul campionatului trecut și căpitanul alb-albaștrilor, **Ion Oblemenco. Și dacă vom reuși să ne calificăm (iar eu cred că, pregătindu-ne cum trebuie, vom reuși), atunci satisfacția noastră va fi mult mai mare decît dacă am elimina, de exemplu, o echipă oarecare din Malta sau Luxemburg. În altă ordine de idei, faptul că jucăm primul meci în deplasare, ne avantajează..."**

Universitatea Craiova a efectuat ieri primul antrenament al sezonului. Duminică va urca în **Poiana Brașov** cu gîndul și la **Fiorentina**, la **De Sisti, Scala, Clerici...**

F. C. ARGEȘ ȘI AMINTIREA LUI SEVILLA ȘI TOULOUSE...

Echipa din Pitești se reîntîlnește cu a treia — ca rang — competiție continentală, după cinci ani. În ediția 1967/68 a (pe atunci) denumitei **„Cupe a orașelor tîrguri"**, argeșenii jucau în compania lui **Ferencvaros**, pe care sorții i-o hărăziseră încă de la primul tur. Dar ediția de care se leagă cele mai frumoase amintiri ale lui **F.C. Argeș** e aceea din 1966/67, cînd ea a reușit să elimine succesiv pe **F.C. Sevilla** (2—0 și 2—2) și **F.C. Toulouse** (0—3 și 5—1!), cedînd, dar nu înainte de a face totul pentru calificare, lui **Dinamo Zagreb** (0—1 și 0—0). Sînt momentele de care vorbea cel mai vechi jucător al piteștenilor, **Barbu**, în introducerea micii noastre discuții de ieri, cu un unic subiect: **noul start în „Cupa U.E.F.A." și primul adversar, cea mai renumită formație a fotbalului turc — Fenerbahce.**

Barbu ne sublinia dorința coechipierilor și a sa de a reînnoda — printr-o comportare remarcabilă — apariția în „Cupa U.E.F.A." Mai cu seamă că, așa cum observa bravul jucător argeșean, **„evoluăm într-o competiție continentală în sezonul în care sărbătorim 20 de ani de existență a echipei noastre, condiție în plus a unei prezențe cît mai fructuoase".** Interlocutorul nostru a prezentat și avantajul de a fi un bun cunoscător al fotbalului turc (ei a evoluat două campionate la Beșiktas), așa că vorbește în deplină cunoștință a subiectului Fenerbahce: **„Este, fără discuție, cea mai cunoscută echipă a Turciei, cu experiența internațională cea mai bogată. N-o putem elimina decît dacă facem două jocuri la maximumul randamentului nostru. Practică un fotbal rapid, cu mare angajament fizic, caracteristici care pot facilita spectaculoase răsturnări de scor. Trebuie să fim — deci — cu ochii în patru. Condiția nr. 1, după opinia mea: un avans de cel puțin două goluri în jocul de la Pitești. Vom juca cu amintirea partidelor cu Sevilla și Toulouse și cu ambiția de a depăși acel moment de vîrf al echipei noastre în cupele europene".**

PRIMUL JOC AL CHIMIEI CU GLENTORAN, LA RM. VÎLCEA

ZÜRICH, 12 (Agerpres). — După tragerea la sorți a meciurilor din viitoarea ediție a Cupelor continentale la fotbal, mai multe echipe au cerut inversarea ordinii întîlnirilor, pentru a evita concurența cu alte meciuri. **Modificările au fost acceptate de comitetul de organizare, astfel că echipa Chimia Rm. Vîlcea va disputa pe teren propriu primul său meci din „Cupa cupelor" cu Glentoran Belfast.**

ALTE DOUĂ TABERE PENTRU CEI MAI TINERI FOTBALIȘTI

Alte două tabere pentru cei mai tineri fotbaliști și-au început activitatea zilele acestea. Prima dintre ele este cea de la **Făgăraș**, o tabără-competiție, la care participă 10 echipe reprezentative ale școlilor sportive, cîștigătoarele fazelor de zonă. Ieri s-au disputat primele meciuri, urmînd ca la 22 iulie să fie desemnată cîștigătoarea actualei ediții a competiției denumită și „Criteriul școlilor sportive".

A doua tabără, organizată de **Ministerul Educației și Învățămîntului**, și-a început activitatea miercuri, la **Toplița.** Participă 100 de juniori mici (născuți după 1 august 1956).

Rapidul a luat startul pregătirilor la Predeal *unde antrenorul principal,* Tache Macri, *și nou său secund,* Gheorghe Belizna, *conduc un antrenament cu mingi medicinale. Feroviarii rămîn în frumosul decor natural al cunoscutei stațiuni de pe Valea Prahovei pînă la 25 iulie cînd revin la București.*

Foto: Vasile BAGEAC

Agenda ACTIVITĂȚII SPORTIVE DE MASĂ

CUPA „23 AUGUST" LA UZINA TRACTORUL BRAȘOV

De cîteva zile, salariații de la marea uzină brașoveană Tractorul sînt angrenați într-o nouă competiție de masă, Cupa „23 August". Este a patra ediție a acestei apreciate întreceri, și ea se bucură și acum de adeziunea multor sute de iubitori ai sportului. Se vor disputa concursuri la 6 discipline: atletism, fotbal, șah, volei, tenis de masă și orientare turistică. Toate sectoarele uzinei sînt prezente cu sportivi la una sau mai multe ramuri, finala urmînd a se disputa în preajma marii sărbători de la 23 August.

Carol GRUIA — coresp. jud.

LA BOCȘA, ÎNTRECERI CU PRILEJUL „ZILEI METALURGISTULUI"

Pe stadionul Metalul din orașul Bocșa au avut loc întrecerile ediției a VI-a a „Cupei Metalurgistului". Au fost prezenți aproape 200 de sportivi din întreprinderile metalurgice ale județului Caraș-Severin: Bocșa, Reșița, Oțelul Roșu și Caransebeș. Spectatorii, prezenți în număr mare la stadion, au aplaudat cu multă căldură disputele.

Iată rezultatele: **triatlon fete** — Viorica Achim (Reșița); **triatlon băieți** — I. Pîrvu (Reșița); **fotbal (finală):** Bocșa — Oțelul Roșu 4—0; **volei băieți** — Oțelul Roșu; **handbal băieți** — Bocșa. În clasamentul final pe primul loc s-a situat Bocșa cu 22 p, 2. Oțelul Roșu 20 p, 3. Reșița 16 p.

Tiberiu ȚĂRANU — coresp.

LA TRESTIENI SE MUNCEȘTE, DAR SE FACE ȘI SPORT

În aceste zile fierbinți ale campaniei de recoltare a păioaselor, tinerii din Trestieni, județul Prahova, sînt angrenați cu toate forțele pentru strîngerea fără pierderi a recoltei. Dar ei sînt dornici să facă sport și, după orele de muncă la cîmp, acceptă cu plăcere tovărășia exercițiului fizic. Una dintre acțiunile inițiate recent a fost organizarea unui campionat de fotbal, precum și a unor competiții de cros și tetratlon. Au fost prezenți tineri din Trestieni și din localitatea Tașila.

„CUPA SPERANȚELOR" LA MINIFOTBAL

Consiliul orășenesc al Organizației pionierilor din orașul Bistrița, în colaborare cu Consiliul pentru educație fizică și sport, au organizat un atractiv campionat de minifotbal rezervat pionierilor și școlarilor din liceele și școlile generale din oraș. Au participat 25 de echipe, în care au fost cuprinși peste 130 de elevi.

C. IULIU — coresp.

AGREMENT SPORTIV PENTRU CEI VENIȚI LA ODIHNĂ

La Slănicul Moldovei, frumoasa stațiune de odihnă și tratament din județul Bacău, oamenilor muncii veniți să-și petreacă zilele de concediu le sînt oferite condiții bune de practicare a diferitelor discipline sportive. Astfel zilnic, atît dimineața cît și după amiaza, arena de popice este rezervată turiștilor, iar pe terenurile de volei și tenis (bituminizate) se organizează întreceri amicale.

O activitate rodnică desfășoară și biroul de turism din stațiune. Oamenilor muncii veniți aici le sînt create condiții să viziteze împrejurimile Slănicului, precum și orașele Brașov, Predeal, Bușteni, Sinaia, Bacău, Piatra Neamț.

Nicolae TOKACEK — coresp.

ACȚIUNEA „ÎNOTUL PENTRU TOȚI"

(Urmare din pag. 1)

plouă — toate bazinele sînt permanent ocupate.

Marele avantaj este că bazinele au apa încălzită, un avantaj dobîndit prin efortul și munca plină de elan a salariaților școlii. Instalația de încălzire s-a realizat cu cheltuieli minime, din materialele recuperate și cu mîna de lucru proprie. De altfel, bunul gospodar se vede de cum treci pragul acestui minicomplex sportiv. În partea dreaptă, chiar la intrarea în bază, un spațiu acoperit de perdele și prevăzut cu bănci a fost rezervat părinților care-și așteaptă copiii. Și dacă s-a avut grijă de părinți, imaginați-vă cum sînt găzduiți elevii. Vestiare spațioase, grupuri sanitare, o verandă cu mese pentru șah, pentru lectură, ca o veritabilă sală de club pe care și-ar dori-o multe asociații sportive din țară. Și totul fără cheltuieli mari, prin contribuția voluntară în cea mai mare măsură.

Dar, să revenim la centrul propriu-zis. Secția de natație a școlii cuprinde 300 de copii legitimați, iar restul secțiilor alți 2 500 de elevi. Cei 300 de copii aparținînd secției de natație, bineînțeles, nu au „probleme" cu această disciplină. Ceilalți însă... Așa s-a lansat ideea: **natația trebuie să fie numitorul comun al tuturor disciplinelor.** Și astfel, toți copiii de la Școala noastră sportivă nr. 2 au intrat eșalonat, în grupele de inițiere, iar astăzi, peste 40 la sută dintre ei știu să înoate.

Dar, grupul de instructori și profesori de la complexul de bazine al acestei școli nu se rezumă numai la a-i învăța să înoate pe propriii elevi. Cu aceeași atenție și grijă se ocupă de toți ceilalți tineri care vin aici, dornici să învețe înotul. Cadrele de profesori și instructori (12 la număr) stau permanent și la dispoziția grupelor de copii care vin la complex, în vizită, din taberele de curte ale școlilor. Imaginați-vă, deci, afluența de tineri... Totul se desfășoară — însă — organizat, în liniște și în asemenea mod încît îți este mai mare dragul să urmărești activitatea. Felicitări directorului școlii, prof. Constantin Popescu, tuturor antrenorilor (Schmaltzer, Munteanu, Cerchez, Maria Baciu etc.) ca și personalului de întreținere care se îngrijește de buna funcționare a acestui complex-model.

„DEOCAMDATĂ STUDENȚII SÎNT ÎN PRACTICĂ..."

Acestea au fost cuvintele instructorului de înot **Avram Rădulescu**, față de mirarea noastră cînd am aflat numărul cursanților centrului de inițiere de la Complexul cultural-sportiv universitar — Lacul Tei: 24. **„Doar 24. După perioada de practică, însă, lucrurile se vor schimba** — a continuat să ne vorbească instructorul principal al centrului. **Aceasta nu înseamnă însă că la noi nu există în materie de natație, o activitate rodnică".**

Despre acest lucru aveam să ne convingem și noi. Pentru natație, complexul are două bazine (ambele amenajate pe una din laturile lacului) dintre care unul de dimensiuni olimpice, cu trambuline, iar celălalt cu o suprafață de 1 000 mp (!) amenajat special pentru înotătorii începători.

În ora vizitei noastre, instructorul Avram Rădulescu se ocupa într-adevăr, de un număr restrîns de cursanți, în schimb lucra cu multă tragere de inimă cu cîteva zeci de studenți pentru perfecționarea înotului. În plus, la acest complex s-a inițiat ceva cu totul deosebit. Aici au loc permanent lecții metodice și practice, cu studenții, pentru învățarea procedeelor de salvare de la înec a copiilor, a oamenilor mari. Iată o inițiativă lăudabilă care, credem, va trebui preluată și de alte centre din țară.

Cînd numărul cursanților la centrul de inițiere al Complexului cultural-sportiv universitar va spori, instructorul Avram Rădulescu va primi ajutor din partea celor 12 studenți de la I.E.F.S., care își fac practica la complex, ca și din partea a două cadre didactice, specializate, de la Institutul de construcții. După cum se vede, nimic nu a fost neglijat astfel că și acest centru de inițiere să pornească la drum cu motoarele în plin.

METALUL MIJA ȘI EUROPA

Sîntem la ora geografiei. Telesportul are frumuseți de teleglob. Mintea rătăcește de-a lungul și de-a latul Europei, din Islanda pînă în Malta, căutînd copilăroasă marile sonorități, comicele sonorități, necunoscutul și ciudatul. Geografia fotbalului are muzică și poezie. Poeții din sufletele microbiștilor și peluzarilor fac operă, în sfîrșit, de asociație, poeme într-un vers. Visez de la Hușana Huși (seria a II-a, divizia C) la Borussia Mönchenglandbach, de la Foresta Gugești (aceeași serie) la Galatasaray, mă duc de la Metalul Plopeni la Anderlecht, mă întorc de la Nisa la Nitramonia, leg Caraimanul Bușteni de Ajax Amsterdam, găsesc secreta trecere de la Fram din Reykjovik la Minerul din Cavnic, contemplu marea trecere de la Unirea din Tomnatic (seria a VIII-a, divizia C) la Atletico Bilbao, văd cu ochi mari, luminați de încintare, uriașa conexiune, acea muzică a sferelor care leagă Autobuzul din București de Wolverhampton, Metalul Mija de Belenenses... Trăiesc incintarea încîntărilor: Federația face muzică serială, U.E.F.A. trage la sorți soarta. Universul capătă un suris misterios: Lotrul Brezoi. 03 Copenhaga. Ankaragücu, Răsăritul Caracal. Larnax.

Firește, omul prozaic din mine nu doarme nici el. El îmi tulbură poemele cu obsesia noilor formații: cine la cine? care la care?, ce la de ce?, dacă la parcă? Doctorul meu mă sună din două în două zile să mă întrebe nu de sănătate, ci de Dumitru. Are dreptate. Fotbalul ține de sănătatea noastră. Luni, alt doctor, doctorul Staicovici, m-a împiedicat să fac poezie și m-a silit să studiez seria a doua: Progresul are drumuri de la Mediaș la Motru, nu știu cîte Golgote, să nu ne pierdem totuși luciditatea, problema problemelor e dacă Metalul nostru drag, din dragul nostru oraș de pe Dîmbovița, va dovedi și față de noi duioasa, generoasa, totala, divina înțelegere dovedită și față de alții, de pe alte fluvii și riuri. Altcineva decît Metalul, cine să ne obsedeze? Oltul Slatina? Să nu zic vorba mare... Ca, în sfîrșit, miercuri seara, proza din mine să stea la pîndă — uitînd de orice poezie suavă — pentru a afla ce și cum la Zürich. La prima impresie nu e tocmai rău. Fiorul e, desigur, Fiorentina la Craiova. Fenerbahce — Argeș e rezonabil, Dinamo cu irlandezii din nord stă bine, spre binișor, Chimia din Rîmnic dacă prinde o zi, sau chiar două zile tur-retur, poate fi onorabilă...

Și de ce n-ar prinde „o zi"? Educația noastră științifică și rațională nu dă suficientă atenție „zilei", „zilei bune", cînd totul îți merge, totul îți iese, cînd șansa și forma sînt o singură melodie, făcînd posibil totul. Atunci noi spunem ușor disprețuitor: „A prins și ăla o zi!"... Nu e chiar așa. Ziua bună, ziua mare a unui sportiv mediu trebuie respectată și prețuită, ca orice sărbătoare a omului.

M-am uitat îndelung la acest Sandy Mayer în meciul său cu Metreveli, la Wimbledon. E limpede că în următoarele 10 partide cu Năstase, Mayer în mod normal nu mai cîștigă nici una. La Wimbledon a prins acea zi mare, unică, după care se aleargă în viață, capabilă să-ți schimbe viața. Halal de mama lui!

De ce mamele din Rîmnic n-ar prinde și ele încă două zile mari tur-retur?

CORESPONDENȚĂ

Mihai Cucu — Aleea Rozelor 12, Iași: Vă dezvălui cu mare plăcere această taină: în nici un serial, Belphegor nu s-a amestecat în afacerile care țin de Mannix. Sînt două seriale diferite, lăsați-le așa...

Dr. Igna — București: Scrisoare admirabilă — nu pot să vă spun decît că vă mulțumesc pentru calitatea diagnosticelor.

A. Eugen — str. T. Vladimirescu 18, Roman: Finala Cupei a avut mai mult har și mai mult haz decît poezia d-voastră. Se întîmplă...

BELPHEGOR

DIALOG CU PROASPĂTUL ANTRENOR SORIN AVRAM

MAREA MEA PASIUNE? INSTRUIREA COPIILOR

Sorin Avram și-a încheiat activitatea de performanță relativ repede. După 14 ani în Divizia A, cu 20 de prezențe în echipa națională, 25 în lotul de tineret și 17 în cel de juniori, a jucat ultima oară, în campionatul trecut, la S.C. Bacău. Astăzi, la vîrsta de 30 de ani, îl găsim la Liceul de fotbal din Bacău, unde se ocupă de pregătirea tinerilor fotbaliști. Așa că dialogul cu el despre dubla calitate, cea de profesor de educație fizică și antrenor, ni s-a părut interesant.

— Cum vă simțiți ca pedagog?

— Am dorit foarte mult să mă ocup de pregătirea copiilor. Era o pasiune mai veche, și totodată, știam că nu voi putea deveni un antrenor priceput decît făcîndu-mi ucenicia la un asemenea nivel. Nu poți avea o satisfacție mai mare decît atunci cînd ești respectat și înțeles de niște tineri care se străduiesc să devină jucători. Totul este să știi să te faci ascultat și cînd spun asta mă refer la modul în care te pricepi să exemplifici mișcarea, lovirea perfectă a mingii. Toate acestea trebuie făcute fără repros. Copiii trebuie să-și formeze deprinderi corecte. Ei îl copiază pe antrenor, îi urmăresc mișcările. O simplă greșeală de execuție este sesizată imediat și totul trebuie apoi corectat zile în șir.

— Deci, antrenorul de la copii trebuie să fie cît mai tînăr?

— Da. Este firesc să fie așa. Un antrenor vîrstnic, chiar dacă are cunoștințe teoretice, nu mai reușește să execute atît de bine un exercițiu cum poate să-l facă un altul tînăr. De aceea consider că de instruirea copiilor ar trebui să se ocupe numai acei antrenori care au încheiat de curînd activitatea de performanță. În momentul de față, cînd se acordă o atît de mare atenție procesului de instruire și educare a tinerei generații, cred că este o mîndrie a fiecărui antrenor să poată lucra la acest eșalon.

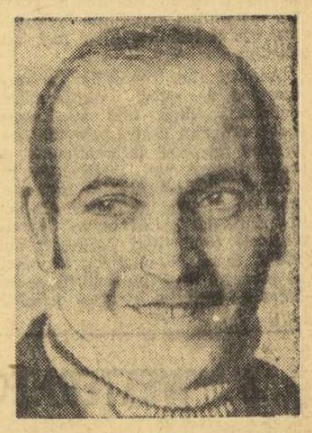

Gheorghe NERTEA

ACTUALITĂȚI

JURCĂ ȘI PETESCU LA CONDUCEREA TEHNICĂ A ECHIPEI U.T.A.

Ieri dimineață s-au reunit jucătorii de la U.T.A. Cu acest prilej a avut loc o scurtă ședință în care, după cum ne informează corespondentul nostru St. Iacob, noii antrenori **Toma Jurcă** și **Mircea Petescu** au prezentat programul de pregătire în vederea noului campionat. După amiază, ei au condus un antrenament de 60 de minute.

UN NOU CUPLU DE ANTRENORI LA A.S.A. TG. MUREȘ; CATANĂ — BRASSAI

Jucătorii de la A.S. Armata Tg. Mureș se află de cîteva zile la Poiana Brașov, avînd drept „reședință" cabana Stejăriș. La conducerea tehnică a echipei se află, după cum ne-a declarat președintele asociației, col. Al. Florescu, un nou cuplu de antrenori: **Romeo Catană** și **Arpad Brassai.**

Echipa va susține în curînd o serie de partide amicale. Dintre acestea, atractivă se anunță cea care va avea loc în ziua de 3 august, la Tg. Mureș, cu recenta cîștigătoare a **„Cupei Europei Centrale"**, formația **Tatabanya Banyasz** din **R.P. Ungară.**

DRAGOȘ COJOCARU — ANTRENOR LA TRACTORUL BRAȘOV

Recent promovată în Divizia B, formația Tractorul Brașov a început miercuri pregătirile, sperînd într-o comportare onorabilă în viitorul sezon. La conducerea tehnică a echipei se află acum fostul jucător al Steagului roșu, **Dragoș Cojocaru,** întors, așadar, pe meleagurile brașovene. În lotul care a încheiat campionatul 1972/73 — și care se speră să rămînă intact — sînt și cîteva noutăți: **Iulian Popa, Gh. Chioreanu, Constantin Babrin,** toți tineri din pepiniera proprie.

C. GRUIA — coresp.

PE TEME DE PREGĂTIRE

SENSUL ANTRENAMENTULUI GLOBAL

Frumoasele zile ale vacanței de vară s-au consumat și locul lor a fost luat — peste tot aproape, la această oră — de activitatea intensă a pregătirilor, în vederea celei de a 56-a ediții a campionatului republican.

În fața echipelor noastre divizionare se deschide acum o nouă rundă de solicitări — caracterizată, printre altele și în principal, prin dimensiunile sale reduse ca durată (în medie 30—35 zile). De aici și unele particularități, privind structura și conținutul pregătirii, metodele și mijloacele folosite pentru realizarea acesteia la cotele superioare ale performanței.

În mod normal *instruirea pe timpul perioadei de vară nu începe de la nivelul acumulărilor primare, așa cum se întîmplă în sezonul de iarnă.* Aceasta pentru că se consideră — și pe bună dreptate — că, în cele cîteva zile ale vacanței de la sfîrșitul campionatului, pierderile în pregătirea generală și specifică nu depășesc o treime din totalul potențialului individual și capacitatea competițională a jucătorilor. Ceea ce justifică și impune *ideea continuării, de fapt, a pregătirii, după o întrerupere ale cărei efecte negative trebuie eliminate, chiar în cursul primei săptămîni* de la reluarea antrenamentelor, consacrată exclusiv revenirii la indicii fiziologici de bază sau, cum se mai spune, readaptării organismului la efort.

De la acest stadiu pregătirea are în continuare un caracter complex și se realizează — ca mod de organizare a lucrului — pe seama *antrenamentului global*, noțiune intrată de acum în vocabularul uzual al metodologiei fotbalistice, care — în esență — înseamnă *atacarea simultană a tuturor factorilor antrenamentului sportiv.*

Teoretic și la modul general privită, problema aceasta a antrenamentului global pare însușită și rezolvată în practica instruirii însă, ea este, pe alocuri, greșit înțeleasă și greșit aplicată. Eroarea cea mai frecventă, în această privință, o constituie substituirea pregătirii propriu-zise, din timpul perioadei de vară, cu jocul de verificare și identificarea acestuia cu antrenamentul global. Se ignoră în acest fel faptul că *jocul* — indiscutabil mijlocul cel mai complet de instruire — *este, în ultimă instanță, doar una dintre căile de realizare a antrenamentului global.* În cadrul acestuia complexitatea și eficiența pregătirii se obține și prin *verificarea exercițiilor, prin creșterea treptată a intensității solicitărilor și mai ales prin aplicarea permanentă a principiului individualizării,* atît pe planul dozării efortului, cît și în ce privește eliminarea deficiențelor și perfecționarea execuțiilor tehnico-tactice.

Ideea de antrenament global presupune firesc *lucrul cu mingea, într-o pondere apreciabilă.* Se recomandă chiar (indicațiile tehnico-metodice ale F.R.F., date cu ocazia recentei consfătuiri a antrenorilor divizionari, precizează acest lucru), ca *prezența balonului să fie activă și pe timpul exercițiilor cu conținut fizic.* Aceasta nu exclude, așa cum s-ar părea, antrenamentul săptămînal cu caracter pur fizic, atît de necesar în perioada acumulărilor precompetiționale.

Problema cea mai dificil de rezolvat însă, în cadrul antrenamentului global este pînă la urmă aceea a asigurării unui *raport optim între factorii pregătirii și ai echilibrului pe planul solicitărilor, între volum și intensitate.* Cum se realizează acest lucru? O soluție „ca catedra", cu acțiune universal valabilă nu există, desigur. Rămîne deci, în seama fiecărui antrenor să găsească rețeta potrivită echipei sale, pentru ca instruirea să capete cu adevărat calitatea de premisă a succesului propriu.

Mihai IONESCU

LOZ ÎN PLIC

Tot mai mare este numărul participanților care obțin cîștiguri de ridicată valoare la toate sistemele și în special la LOZ ÎN PLIC. Dintre ei vă prezentăm pe proaspăta posesoare a unui autoturism DACIA 1300 cîștigat la seriile speciale: CRISTEA MARGARETA din Timișoara.

mobra50

„MOBRA" = 50 cmc.
„MOBRA" = 4 cai putere.
„MOBRA" = suspensie hidraulică.
„MOBRA" = stabilitate și confort.
„MOBRA" = 100 km. de relaxare cu numai 5 lei.
„MOBRA" = parcare fără dificultăți.
„MOBRA" = 6.325 lei.
Motoreta „MOBRA" — utilă în orice călătorie!

MOTORETA „MOBRA" SE POATE CUMPĂRA ȘI CU PLATA ÎN 24 RATE LUNARE CU UN AVANS MINIM DE 950 LEI. (6797).

mobra 50

Echipajul țării noastre în proba de 2 f. c. — Ilie Oanță și Dumitru Grumezescu

SCHIFIȘTII ROMÂNI — LA „REGATA LUCERNA", CEA MAI PUTERNICĂ COMPETIȚIE ÎNAINTE DE C.E.

● Se anunță reeditarea mai multor finale olimpice! ● Pe listele de înscrieri — numeroși campioni mondiali, olimpici și europeni ● România participă la probele de 2 f. c., 2+1 și 4 f. c.

Campionatele europene de canotaj academic se apropie cu repeziciune; doar o lună și jumătate îi mai despart pe cei mai buni schifiști ai bătrînului continent de primele starturi. Perioada de pregătire se apropie și ea de sfîrșit, echipajele sînt definitivate și toată lumea se găsește la capitolul „verificări". Iată de ce aproape fiecare competiție planificată în această perioadă este urmărită cu deosebit interes, fiecare cursă este pregătită cu migală, iar fiecare rezultat este temeinic analizat și trecut în grafice.

Și cînd, în asemenea momente, schifiștii au posibilitatea să-și verifice potențialul în compania celor mai puternici adversari, a celor împotriva cărora vor lupta și la campionatele europene, nimeni nu ezită să se prezinte la start, cu atît mai mult cu cît valoarea și tradiția competiției constituie garanții serioase că testul este cel mai concludent.

Acestea sînt condițiile în care, începînd de astăzi după-amiază, debutează ediția 1973 a **„Regatei Lucerna"**, una dintre cele mai puternice întreceri internaționale de canotaj academic. Listele de înscriere sînt de-a dreptul impresionante, nu numai ca număr de participanți, dar și ca nume. Printre vedetele competiției figurează mai mulți campioni olimpici, mondiali și europeni și — nu e lipsit de interes să amintim — dacă favoriții vor reuși să treacă de seriile eliminatorii, la Lucerna se vor reedita aproape toate finalele olimpice de la München!

În focul acestei puternice competiții, țara noastră va fi prezentă cu cele mai în formă echipaje pe care le are în momentul de față. Este vorba de echipajele de **2 f.c., 4 f.c și 2+1.** Să vedem, însă, cu cine vor lupta schifiștii români.

În proba de **2 f.c.** se aliniază 15 echipaje din 10 țări: **R.D. Germană, Belgia, Anglia, R.F. Germania, Olanda, România, Norvegia, Cehoslovacia, Elveția și S.U.A.** Favoriții cursei sînt, indiscutabil, reprezentanții R.D. Germane, **S. Britzke** și **V. Magiar**, cîștigătorii titlului olimpic de la München, **Ilie Oanță** și **Dumitru Grumezescu**, reprezentanții țării noastre, s-au clasat la J.O. pe locul VI. În ultimele competiții la care au luat parte ei au dovedit, însă, o formă promițătoare, făcîndu-ne să sperăm că vor urca mai sus în ierarhia celor mai bune echipaje ale acestei probe.

La **2+1**, cea de a doua cursă în care România va fi prezentă, **Ștefan Tudor, Petre Ceapura** și **Gheorghe Gheorghiu** au o sarcină extrem de dificilă. În rîndul celor 16 echipaje din 10 țări **(R.D. Germană, Olanda, Italia, Anglia, Cehoslovacia, România, Austria, Elveția, Spania** și **R.F. Germania)** figurează campionii olimpici **J. Luke** și **V. Gunkel** (R.D. Germană), reprezentanții Cehoslovaciei (frații **Zvoianovski**) clasați pe locul II la München, precum și echinajul R.F. Germania, al IV-lea clasat la Olimpiadă. După cum se știe, **Ștefan Tudor** și **Petre Ceapura** au cucerit atunci medalia de bronz, dar dorința de revanșă care-i animă pe valoroșii noștri reprezentanți, precum și continua lor ascensiune de formă manifestată în acest sezon le creează premisele obținerii unor rezultate foarte bune.

În sfîrșit, ultimul echipaj românesc care va evolua la „Regata Lucerna" este cel de **4 f.c.**, alcătuit din **Emerich Tușa, Ernest Gall, Chiriac Dănilă** și **Francisc Papp.** Și în această probă notăm prezența campionilor olimpici (reprezentanții R.D. Germane), alături de schifiști ce formează 22 de echipaje din 10 țări! Sperînd că experienta valorosului stroc **Emerich Tusa** va duce barca noastră pe o poziție cît mai bună, încheiem aici însemnările în legătură cu întrecerile „Regatei Lucerna", care debutează astăzi cu seriile eliminatorii, programînd simbătă recalificările, iar duminică semifinalele și finalele.

Delegația soprtivilor români este însoțită de antrenorul emerit **Dumitru Popa** și de secretarul general al F.R.C.Y. **Gheorghe Giurcăneanu.**

sportul în lume

CAMPIONATELE MONDIALE DE SCRIMĂ

REPREZENTATIVA FEMININĂ DE FLORETĂ A ROMÂNIEI A CUCERIT MEDALIILE DE BRONZ

GÖTEBORG, 12 (prin telefon de la trimisul nostru).

În cea de-a 11-a zi a campionatelor mondiale de scrimă, delegația țării noastre a cunoscut, în fine, satisfacția de a vedea pe podiumul de premiere pe cele cinci trăgătoare **(Ileana Gyulai, Ana Pascu, Ecaterina Stahl, Suzana Ardeleanu** și **Magdalena Bartos)** care au cucerit medaliile de bronz în întrecerea pe echipe a floretistelor.

În cursul dimineții, echipele feminine de floretă rămase în întrecere și-au disputat sferturile de finală. După cum se știe, sportivele României au avut ca adversar „4-ul" Franței în frunte cu ex-campioana mondială **Marie Chantal-Demaille.** Ele au condus tot timpul 3—1, 6—2, 8—4 (la manșe) adjudecîndu-și victoria cu scorul de 9—4: **Gyulai** și **Ardeleanu** 3 v, **Stahl** — 2 v, **Pascu** — 1 v.

În celelalte sferturi de finală: Ungaria — Japonia 9—2, U.R.S.S. — Italia 9—3 și R.F.G. — Polonia 8-5.

În semifinale, floretistele noastre au întîlnit echipa Ungariei în fața căreia au avut un început foarte timid și au cedat cu 5—9 (1—3, 3—5, 5—7). Primele două asalturi revin adversarelor: **Stahl — Szolnoki** 2—4 și **Gyulai — Rejtö** 2—4. **Ardeleanu** reduce handicapul întrecînd-o pe **Bobiș** (4—3) dar Pascu pierde la **Schwarzenberger** (1—4) și decalajul se reface. El se mărește în manșa următoare căci **Stahl,** în urma unei exagerate pasivități, este învinsă de **Rejtö** cu 4—0. Urmează un scurt reviriment al floretistelor noastre: **Ardeleanu — Bobiș** 4—2 și **Gyulai — Schwarzenberger** 4—2. În schimb, **Pascu** — neatentă la ripostele lui **Szolnoki** — părăsește planșa învinsă (2—4). **Ardeleanu** deschide manșa a III-a întîlnind-o pe **Rejtö** care atacă insistent și precis: 0—4. Două victorii românești reduc scorul la 5—6: **Stahl — Schwarzenberger** 4—2 și **Pascu — Szolnoki** 4—2. În asaltul următor care prezenta un interes maxim pentru ambele echipe, **Gyulai** ne decepționează stînd foarte mult în apărare și atacînd indecis, fără finalitate. Cîștigă **Bobis** cu 4—1, care este imitată de coechipierele sale **Szolnoki** (4—3 cu **Ardeleanu**) și **Rejtö** (4—2 cu **Pascu**).

Desigur, meciul n-a fost lipsit de erori de arbitraj dar, cu un plus de dîrzenie, se putea obține un rezultat favorabil și deci o poziție mai bună în ierarhia mondială a floretistelor.

În meciul pentru locurile III—IV, floretistele noastre au întrecut echipa R. F. Germania cu 9—5 fără să mai insiste în finalul partidei (3—1, 7—1, 8—4). În prima manșă, **Bartoș** a pierdut — discutabil — la **Kircheis** (2—4) iar celelalte sportive din echipa noastră au cules victorii, astfel: **Stahl — Bethmann** 4—1, **Gyulai — Rutz** 4—1, **Ardeleanu — Popken** 4—3. Următoarea manșă e punctată numai de victoriile românești: **Gyulai — Bethmann** 4—2, **Stahl — Kircheis** 4—1, **Ardeleanu — Rutz** 4—2, **Bartoș — Popken** 4—1. Prea sigure de victorie, sportivele noastre slăbesc ritmul și adversarele lor punctează prin **Kircheis, Bethmann** și **Popken. Bartoș** luptă decis, în continuare, și dispune de **Rutz** cu 4—2. În ultima manșă **Ardeleanu** pierde la **Kircheis** (2—4), iar **Gyulai** o învinge pe **Popken** (4—1). Cu acest rezultat, floretistele noastre ocupă locul III obținînd medalia de bronz a „mondialelor".

În competiția de spadă pe echipe, s-au tras joi dimineață, preliminariile. Echipa României a întrecut formația Cehoslovaciei cu 9—7 prin aportul lui: **Bărăgan — 3, Szabo — 3, Pongrat — 2** și **Duțu — 1.** În meciul următor, spadasinii noștri n-au putut face față teamului vest-german: 4—8. Au punctat **Pongrat — 2, Szabo — 1, Bărăgan — 1 (Duțu** neavînd nici un aport). Din această grupă s-au calificat în faza superioară echipa noastră și cea a R. F. Germania.

Tiberiu STAMA

HOTĂRÎRI ALE CONGRESULUI F.I.L.T.

VARȘOVIA, 12 (Agerpres). — La Varșovia s-au desfășurat lucrările Adunării generale a Federației internaționale de tenis (FILT). În funcția de președinte a fost reales Allan Heyman (Danemarca). Din Comitetul director al FILT fac parte printre alții: Robert Abdessalam (Franța), Walter Elcock (S.U.A.), Wayne Reid (Australia), Jack Harrisson (Anglia). Evgheni Korbut (U.R.S.S.), Luigi Orsini (Italia).

Federația internațională de tenis a hotărît să acorde toate drepturile Comitetului director de a suspenda pe jucătorii angajați în turnee, care împiedică pe aceștia să participe la competițiile organizate de FILT și la întrecerile pentru Cupa Davis.

A fost primită ca membră a FILT federația de tenis din Kenya. Viitoarea Adunare generală a Federației internaționale de tenis va avea loc în anul 1974, la Amsterdam.

TURNEE DE TENIS

GSTAAD — A început proba de dublu bărbați din cadrul campionatelor internaționale de tenis ale Elveției. Cuplul român **Ilie Năstase, Toma Ovici** a învins cu 6—4, 2—6, 6—4 perechea **Mandarino** (Brazilia), **Spear** (Iugoslavia). Alte rezultate: **El Shafei** (R.A. Egipt), **Okker** (Olanda) — **Hirai, Tanabe** (Japonia) 6—2, 8—6; **Meiler** (R.F.G.), **Moore** (Australia) — **Holmes** (S.U.A.), **Szocsik** (Ungaria) 6—3, 6—4. În turul doi al probei de simplu bărbați, **Brian Fairlie** (Noua Zeelandă) l-a eliminat pe **François Jauffret** (Franța), cu 5—7, 8—6, 6—4.

În al doilea tur al probei de simplu, Ilie Năstase l-a învins pe brazilianul E. Mandarino cu 6—4, 6—3.

DÜSSELDORF. — În sferturi de finală: Pohmann — Țiriac 6—1, 6—3, 5—7, 6—4; Pinner — Gisbert 6—3, 4—6, 6—4, 5—7, 6—4; Elschenbroich — Korpas 6—4, 6—4, 9—8; Fassbender — Bungert 6—2, 6—4, 6—2. La feminin, olandeza Betty Stove a fost eliminată de Katja Ebbinghaus (R.F.G.) cu 3—6, 3—6.

BAASTAD — Iată principalele rezultate înregistrate în turul doi: **Smith** (S.U.A.) — **Loyo Mayo** (Mexic) 6—3, 6—2; **Orantes** (Spania) — **Jemsby** (Suedia) 7—5, 6—3; **Borg** (Suedia) — **A. Amritraj** (India) 6—1, 6—4; **Zugarelli** (Italia) — **McMilan** (R.S.A.) 6—2, 6—4; **Mulligan** (Australia) — **Goven** (Franța) 6—1, 6—1; **Pinto Bravo** (Chile) — **Mottram** (Anglia) 6—3, 6—4.

TURUL FRANȚEI

Ieri, în turul ciclist al Franței, s-a alergat etapa Montpellier — Argeles-sur-Mer (238 km). Sosirea s-a făcut în pluton, sprintul fiind cîștigat de englezul **Barry Hoban** — 7 h 45:21. El a fost urmat de francezul **J. Esclassan** și belgianul **Van Roosbroeck.** În același timp cu învingătorul a sosit și purtătorul tricoului galben, spaniolul **Luis Ocana.**

Prima etapă din „Tour de l'Avenir" (Marignane-Palavas, 167,500 km) a revenit olandezului Gevers, în 4 h 14:57.

În Balcaniada de tenis de la Sofia

ECHIPELE ROMÂNIEI AU DEBUTAT VICTORIOASE

● România - Turcia 3-0 la masculin și România - Iugoslavia 3-0 la feminin

SOFIA, 12 (prin telefon de la corespondentul nostru). În a doua zi a Balcaniadei de tenis, primii au apărut pe teren echipierii României și Turciei. În partida cu racheta a doua a echipei turce, Arif Kocak, românul Dumitru Hărădău și-a demonstrat deplina superioritate, cîștigînd net în trei seturi: 6—2, 6—2, 6—1. El a avut tot timpul inițiativa, conducînd partida de la un capăt la celălalt.

Deși a terminat învingător în meciul cu campionul Turciei, Bülent Altinkaya, victoria lui Ion Santei a fost obținută la capătul unor eforturi mai mari decît arată scorul: 6—3, 4—6, 6—2, 6—3 pentru Santei. Tenismanul român s-a acomodat greu cu jocul adversarului, a ratat de regulă primul serviciu și a comis multe duble greșeli. În general această partidă a fost deficitară la capitolul tehnică, practicîndu-se un joc de uzură. Abia în setul IV, după ultima egalitate de 3—3, Santei și-a revenit complet, cîștigînd trei ghemuri consecutive.

În partida de dublu s-au întîlnit Dumitru Hărădău, Viorel Marcu — B. Altinkaya, Ozdemir. Rezultat final: 6—1, 6—1, 6—1 în favoarea jucătorilor români. Așadar România — Turcia: *3—0.*

Jucătoarele române au debutat și ele victorioase în întîlnirea cu adversarele lor din echipa Iugoslaviei. Iudith Gohn a întrecut-o ușor cu 6—1, 6—2 pe Zveltana Urek, iar Virginia Ruzici a dispus cu 6—2, 6—3 de Iulia Șuput. La dublu, perechea română *Iudith Gohn, Valeria Balaj* a avut ca adversare cuplul iugoslav Zveltana Urek, Sonia Pejeg. Au cîștigat jucătoarele române cu 6—1, 6—0. Rezultat final România — Iugoslavia: 3—0.

Bulgaria — Grecia (masculin): 1—1. Liuben Ghenov — Nikos Kalogeropoulos 6—2, 3—6, 6—1, 8—10, 0—6. B. Pampoulov — Karamaghiolos 6—1, 6—1, 6—1. La dublu: M. Pampoulov, B. Pampoulov — Kalogeropoulos, Kelaidis 6—3, 3—2, întrerupt. La feminin s-au întîlnit echipele Turciei și Greciei. Filiz Tokcan — Karola Karaghelopoulou: 9—7, 6—3, Rozi Feldman — Nota Kotzia: 6—2, 4—6, 4—6. La dublu: Tokcan, Feldman — Rota, Kotzia 6—3, 3—2, întrerupt.

TOMA HRISTOV

D. WETTERNECK, ÎNVINGĂTOR LA „TROFEO DEI SETTE COLLI"

● Toți înotătorii români au urcat pe podiumul de premiere

● Două noi recorduri naționale de seniori

SYRACUSA, 12 (prin telefon). — La ediția din acest an a marelui concurs de înot dotat cu **„Trofeo dei sette colli"** și **„Trofeo dei navigli"** sînt prezenți, alături de sportivi din S.U.A., R.F. Germania, Suedia, Olanda, Ungaria, Cehoslovacia, Iugoslavia, Elveția, Anglia, Polonia și 4 înotători români. Aceștia au avut o comportare foarte bună în prima reuniune, reușind că urce cu toții pe podiumul de premiere.

Cel mai bun rezultat aparține lui **Dietmar Wetterneck.** El a cîștigat detașat cursa de 400 m mixt în 4:49,3, cifră ce îmbunătățește cu 3,6 sec vechiul record național. Foarte disputată a fost și proba de 100 m delfin. **Vera Faitlova** (Cehoslovacia) și **Anca Groza** au terminat în același timp după 67,5 sec, cifră ce constituie un nou record pentru sportiva noastră (vechiul record 68,4), iar arbitrii de sosire au preferat-o pe prima. **Ion Miclăuș** și **Marian Slavic** au concurat la valoarea lor maximă situîndu-se de asemenea pe locuri fruntașe. Rezultate tehnice:

400 m mixt (b): D. Wetterneck 4:49,3, Hillemeyer (R.F.G.) 4:55,8, Marugo (Italia) 4:59,7; **100 m delfin** (f): Faitlova (Ceh.) 67,5, Groza 67,5, Jeavons (Anglia) 67,9; **100 m liber** (b): Steinbach (R.F.G.) 54,0, Hrouda (Ceh.) 55,3, Slavic 55,8; **400 m liber** (b): Strenk (S.U.A.) 4:17,3, Groza (R.F.G.) 4:17,6, Slavic 4:18,3; **100 m delfin** (b): Steinbach 59,7, Miclăuș 60,8, Tozzi (Italia) 61,6; **200 m mixt** (f): Calligaris (Italia) 2:30,8; **400 m liber:** Calligaris 4:30,6; **200 m bras** (b): **Lalle** (Italia) 2:30,6.

VICTORIE CATEGORICĂ

(Urmare din pag 1)

în acel moment) a agățat balonul în ultima fracțiune de secundă. Oaspeții nu au ezitat însă în situațiile favorabile și, în loc de 4—1 sau chiar 5—1... 3—2 (a marcat Hermsen). Pînă la pauză, am mai consemnat un nou contraatac decis al românilor, la capătul căruia *D. Popescu* nu a mai greșit șutul: 4—2.

Finalul a aparținut categoric poloiștilor români. Ei și-au invitat cu regularitate adversarii la atac, au interceptat baloane și apoi au contraatacat fulgerător. Un rol decisiv l-a avut în aceste minute și *Șerban Huber*, care a fost de netrecut (a apărat și un penalty). În deosebită vervă, tricolorii au mai înscris de trei ori: prin *Nastasiu* (4 m), *Zamfirescu* — splendid volé la cel de al 150-lea meci internațional — și *D. Popescu*, obținînd aplauze la scenă deschisă.

Apostolos Tsandas (Grecia), a condus excelent următoarele formații: ROMÂNIA: HUBER (Frățilă) — ZAMFIRESCU, NASTASIU, Cl. Rusu, C. Rusu, SCHERVAN, D. POPESCU, Lazăr, Slăvei, V. RUS; OLANDA: KROON (Gal) — LANDEWEER, Veer, Buunk, HERMSEN, Stroboer, Ketelaar, Hoepelman, Keman, SMITS.

Cea mai disputată întîlnire a zilei a opus echipei de juniori a României pe prima formație a Poloniei. Oaspeții au condus cu 2—0, cadeții noștri au egalat și au preluat conducerea (3—2), iar după două reprize tabela de scor indica egalitate: 3—3. În partea a doua a meciului, tinerii noștri poloiști au comis numeroase greșeli de apărare, permițînd polonezilor să ajungă din nou în avantaj: 5—3 și 7—4. În final, românii au depus eforturi sporite sub impulsia lui *Răducanu*, cel mai bun jucător de pe teren, dar nu au reușit decît să limiteze handicapul. Echipa Poloniei a cîștigat pe merit cu 7—6 (2—1, 1—2, 3—1, 1—2), prin punctele înscrise de *Goralski* 4 (două din s.n., unul din 4 m), *Kisczak* 2 și *Cesielski*. Pentru selecționata noastră au marcat *Răducanu* 3 (unul din s.n., unul din i.n.), *Mirea* (s.n.), *Ion Gheorghe* (4 m) și *Weiss* (4 m). A condus *John Felix* (S.U.A.).

În ultima partidă a zilei: *Ungaria — Polonia 4—1 (1—0, 1—0, 1—0, 1—1).* Realizatori: *Csapo* 2, *Sarosi, Farago*, de la învingători, și *Aras*, de la învinși. A condus *Nikola Exerov* (Bulgaria).

PROGRAMUL DE AZI

Bazinul Dinamo, de la ora 17.30: România juniori — Ungaria; **ora 18.30:** România — Spania; **ora 19.30:** Olanda — Polonia.

ȘAHIȘTII NOȘTRI

DIN NOU ÎNTRECUȚI...

LONDRA, 12 (Agerpres) — Turneul final al campionatului european de șah pe echipe a continuat la Bath (Anglia) cu întîlnirile din penultima rundă. Iată rezultatele: U.R.S.S. — R.F. Germania $5^1/_2$—$2^1/_2$; Iugoslavia — Anglia $2^1/_2$—$1^1/_2$ (4); Elveția — Ungaria 4—3 (1); Polonia — România $3^1/_2$—$2^1/_2$ și două partide întrerupte (Schmidt — Gheorghiu $^1/_2$—$^1/_2$, Pytel — Ciocâltea $^1/_2$—$^1/_2$, Bednarski — Ghițescu 1—0, Filipowicz — Ghizdavu $^1/_2$—$^1/_2$, Doda — Pavlov $^1/_2$—$^1/_2$, Sznapik — Stoica $^1/_2$—$^1/_2$).

Întîlnirea din runda a 5-a, dintre echipele Angliei și României, s-a încheiat cu scorul de $4^1/_2$—$3^1/_2$ în favoarea șahiștilor englezi. În partidele întrerupte (Mititelu — Botterill și Drimer — Eley) a fost consemnată egalitatea.

Clasamentul înaintea ultimei runde: 1. U.R.S.S. — $35^1/_2$ p; 2. Ungaria — 29 (1) p; 3. Iugoslavia — $26^1/_2$ (4) p; 4. Polonia — 21 (2) p; 5. R.F. Germania — $19^1/_2$ p; 6. Anglia — $18^1/_2$ (4) p; 7. România — 18 (2) p; 8. Elveția — 17 (1) p.

FOTBAL meridiane

CORESPONDENȚĂ DIN IUGOSLAVIA

Miljan Miljanici (stînga) și Vujadin Boșkov au rămas fideli echipelor Steaua roșie și Vojvodina Novi Sad

PAUZĂ ESTIVALĂ, NU FĂRĂ FRĂMÎNTĂRI...

În zilele de 29 și 30 iunie a avut loc la Belgrad reuniunea comitetului executiv al Federației iugoslave de fotbal, care a concluzionat munca forului de specialitate pe o perioadă de doi ani. Ea a ales pe noul președinte și a stabilit măsuri organizatorice, ce se vor aplica cu începerea sezonului competițional. Deoarece mandatul președintelui Luka Bajakici a expirat, în funcția de președinte al federației de fotbal a fost ales Pavlo Davkov.

După cum se știe, campionatul primei ligi a luat sfîrșit. Dar unele discuții continuă... Cluburile **Velej Mostar, Spartak Subotița** și **Sutjeska Niksici** au contestat valabilitatea campionatului 1972—1973, acuzînd federația de fotbal, comisia de arbitraj și anumite cluburi, că au „regizat" jocurile (prin care s-ar fi stabilit un clasament nereal) și considerînd să Spartak și Sutjeska ar trebui să retrogradeze datorită exclusiv unor manevre de „culise". Se ține cont și de faptul că locul din ultima etapă dintre **Olimpija Ljubljana** și **Partizan Belgrad** nu este validat, el începînd nemotivat cu 20 de minute mai tîrziu decît restul partidelor. Iată de ce a fost formată o comisie care va cerceta în decurs de 20 de zile situația existentă și de abia după raportul ei, comisia de validare va omologa rezultatele și clasamentul.

Reuniunea de la Belgrad a hotărît ca din toamnă, în prima ligă să activeze în continuare 18 echipe, iar liga a doua va avea două serii (în loc de patru) tot cu 18 echipe. Comitetul executiv l-a investit și pe mai departe pe selecționerul **Vujadin Boșkov** să se ocupe de prima reprezentativă a țării.

Amintind de echipa națională, vom sublinia faptul că o serie de jucători au primit avizul forului superior de a-și continua activitatea în străinătate: **Bukal, Vukcevici, Rora, Lazarevici, Hlevnjak, Nadoveza.** Amintim de asemenea că **Dragan Geaici** a plecat să-și satisfacă stagiul militar, iar **Krivokucea,** fiind operat de menisc, va fi valid abia în toamnă. În acest timp, „naționala" va evolua, de la sfîrșitul lunii iulie, în cadrul turneului „liga de vară a campionilor". Față de jocul existent, Boșkov l-a mai chemat pe tînărul **Vladimir Petrovici** (St. roșie) care-l va înlocui pe Petkovici. S-au stabilit de asemenea zilele în care lotul reprezentativ se va reuni pentru partida decisivă cu Spania. Viitorul sezon competițional este prevăzut să înceapă la 19 august.

În momentul de față în Iugoslavia este perioadă de transferări. Deocamdată doar internaționalul **Oblak** a părăsit echipa Olimpija și din sezonul următor va activa la Hajduk Split. S-au făcut și cîteva „rocade" printre antrenori: **Marovici** (O.F.K.) la Bor, fostul portar **Soșkici** înlocuindu-l la echipa belgrădeană. Vojvodina a renunțat la **Miloșevici,** angajîndu-l pe **Zaț** de la Borac. În privința transferărilor de jucători și antrenori, „mutările" sînt în curs.

În aceste zile majoritatea fotbaliștilor iugoslavi au intrat într-un binemeritat concediu, data de 15 iulie fiind pentru majoritatea cluburilor ziua și semnalul pentru adunare și pregătirea noului sezon.

DUȘAN BUGARIN
Belgrad, iulie

ȘTIRI, REZULTATE

În localitatea suedeză Uddevalla s-a desfășurat meciul internațional amical de fotbal dintre echipele Suediei și Norvegiei. Gazdele au obținut victoria cu scorul de 1—0 (0—0) prin punctul marcat în minutul 58 de Tapper. Jocul a fost urmărit de peste 12 000 de spectatori.

★

Campionatul Austriei a fost cîștigat în acest an de formația Wacker Innsbruck, care a realizat 43 de puncte din 30 de meciuri disputate. Pe locul doi s-a clasat Rapid Viena 40 p, iar locul trei a fost ocupat de Ak Graz — 36 p. Clasate pe ultimele trei locuri, echipele Sturm Graz, Bregenz și Admira Neustadt au retrogradat în liga regională a campionatului.

★

În cadrul competiției internaționale de fotbal „Cupa de vară Inter-Toto" s-au disputat alte meciuri. Iată rezultatele înregistrate: Austria Klagenfurt — I.F. Naestven 2—1 (1—1); Austria Salzburg — Nykoebing 2—1 (0—1); Wacker Innsbruck — Boldklub 1903 Copenhaga 3—0 (2—0); Barreirense — Grasshoppers Zürich 2—1 (1—1)

★

Rezultate înregistrate în campionatul U.R.S.S.: Ararat Erevan — T.S.K.A. Moscova 1—0; Dinamo Moscova — Zaria Voroșilovgrad 2—1; Zenit Leningrad — Dinamo Kiev 2—1; Pahtakor Tașkent — Spartak Moscova 1—0; Kairat Alma Ata — Dinamo Minsk 1—0; SKA Rostov pe Don — Dnepr Dnepropetrovsk 2—2 (în urma executării loviturilor de la 11 m: 6—5); Șahtior Donețk — Karpati Lvov 3—1. În clasament continuă să conducă formația Ararat Erevan cu 20 de puncte, urmată de T.S.K.A. Moscova, Dinamo Moscova și Șahtior Donețk cu cîte 16 p fiecare

★

În etapa a 13-a a campionatului suedez: Djurgaarden — Aatvidaberg 0—3; Gais — Saab 1—0; Norrköping — AIK 1—0; Sirius — Oergryte 2—0; Oerebro — Malmö 1—1; Hammarby — Oester 0—4. Clasament: 1. Aatvidaberg — 24 p; 2. Oester — 18 p; 3. Landskrona — 16 p.

★

Real Madrid va susține în luna septembrie cinci meciuri internaționale amicale. Fotbaliștii spanioli vor juca, în ordine, cu selecționata orașului Zagreb (4 septembrie la Zagreb), Borussia Moenchengladbach (7 septembrie la Moenchengladbach), Coruna (18 septembrie la Coruna), Racing White (22 septembrie la Bruxelles) și River Plata, Buenos Aires (28 septembrie la Madrid). În zilele de 13 și 14 septembrie, fotbaliștii de la Real Madrid vor participa la turneul internațional de la Bilbao, alături de formațiile Rapid Viena, Bayern München și Atletico Bilbao.

„FAVORITELE" LUI ALTAFINI LA C.M.: ITALIA ȘI BRAZILIA

Celebrul fotbalist brazilian *Jose Joa Altafini*, care joacă în echipa italiană Juventus Torino, se află de cîteva zile în vacanță la Rio de Janeiro. Într-un interviu acordat corespondenților agențiilor internaționale de presă Altafini a declarat, printre altele: *„Cred că Italia și Brazilia au cele mai mari șanse de a-și disputa finala campionatului mondial din R.F. Germania. Sarcina campionilor mondiali este însă foarte dificilă. Jucătorii brazilieni vor avea adversari puternici în echipele europene, care se află în progres față de anul 1970. În plus, jucătorii europeni au de partea lor avantajul climei, deosebit de important mai ales în fotbal. Un alt handicap pentru echipa braziliană va fi lipsa lui Pele".*

În legătură cu viitoarea sa activitate, Altafini, în vîrstă de 35 de ani, a declarat că va mai juca un an la echipa Juventus, după care se va dedica, probabil, profesiei de antrenor.

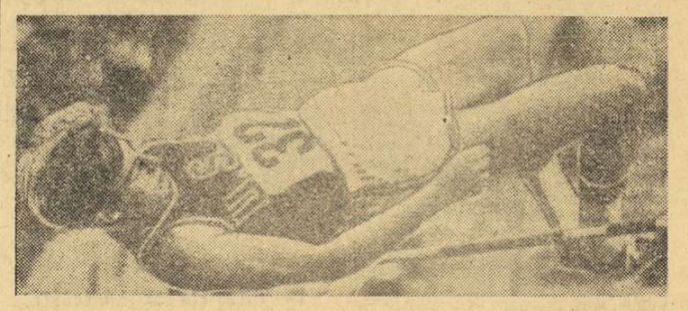

O fotografie care rămîne în istoria atletismului... Săritura record a lui Stones, pe stadionul olimpic din München. Telefoto: A. P. — Agerpres

PESTE STACHETA ÎNĂLȚATĂ LA 2,30 m!

Americanul Dwight Stones stabilește un excelent record mondial, cu prilejul meciului atletic R.F. Germania — S.U.A.

MUNCHEN, 12 (Agerpres). — În prima zi a meciului de atletism SUA — R.F. Germania, care se desfășoară pe stadionul olimpic din München, **atletul american Dwight Stones a stabilit un nou record mondial în proba de săritură în înălțime, cu performanța de 2,30 m** (vechiul record — 2,29 m aparținea compatriotului său Pat Matzdorf). În vîrstă de 19 ani, clasat pe locul trei (2,21 m) la J.O. de la München, Dwight Stones, adept al stilului „Fosbury flop", a stabilit noul record mondial din cea de-a treia încercare, după ce rămăsese singur în concurs la 2,27 m.

Iată ceilalți cîștigători din întîlnirea SUA — R.F.G. MASCULIN: 100 m plat — **Williams** (SUA) 10,32; 400 m.g. — Bolding (SUA) 49,31; 1500 m — **Hilton** (SUA) 3:37,67; 400 m — **Honz** (R.F.G.) 45,17; 10 000 m — **Castaneda** (SUA) 28:30,6; greutate — **Feuerbach** (SUA) 21,01 m; Ciocan — **Riehm** (R.F.G.) 69,98 m; lungime — **Baumgartner** (R.F.G.) 8,14 m; ștafeta 4x100 m: 1. S.U.A. 38,91, 2. R.F.G. 39,35. FEMININ: 200 m — **Thompson** (SUA), 23,08; 100 m.g. **Johnson** (SUA) 13,32; 1500 m — **Tittel** (R.F.G.), 4:13,42; sulița — **Koloska** (R.F.G.) 56,92 m; lungime — **Watson** (SUA) 6,53 m; ștafeta 4x400 m: 1. R.F. Germania 3:29,50; 2. SUA 3:33,57.

După prima zi, la masculin, conduce echipa SUA cu 60—46, iar la feminin — formația R.F. Germania cu 40—33. Paralel, se disputa și meciul R.F. Germania — Elveția în care gazdele conduc la masculin cu 138—67 (trei concurenți pentru fiecare echipă).

ULTIMELE ȘTIRI ▪ ULTIMELE REZULTATE

TRAGERE LA SORȚI ÎN TURNEUL U.E.F.A.

La Zürich a avut loc tragerea la sorți a grupelor preliminare ale Turneului U.E.F.A. pentru juniori, ediția 1974. Reprezentativa României a fost repartizată în grupa a doua, alături de echipa R.F. Germania. Turneul final va avea loc în Suedia, între 22—31 mai.

DIN NOU 10,0 PE 100 m!

Cu prilejul unui concurs atletic desfășurat la Dresda, sprinterul M. Droesse (R. D. Germană) a egalat recordul european în proba de 100 m plat, realizînd timpul de 10,0. Cunoscuta campioană olimpică Renate Stecher (R. D. Germană) a terminat învingătoare în cursa de 200 m plat, cu timpul de 22,8.

ANDREA EIFE LA AL DOILEA RECORD

În a doua zi a campionatelor de natație ale R. D. Germane, la Berlin, Andrea Eife a stabilit un al doilea record european, terminînd proba de 200 m liber cu timpul de 2:05,70 (vechiul record — 2:06,27 îl aparținea aceleiași). Alte rezultate: 200 m bras masculin — Glass 2:26,02 (nou record R.D.G.); 100 m liber masculin — Pytell 52,78 (nou record — R.D.G.); 400 m mixt masculin — Sperling 4:37,71.

TURNEUL INTERNAȚIONAL DE VOLEI JUNIORI DE LA RM. VÎLCEA

RM. VÎLCEA, 12 (prin telefon). În sala sporturilor din localitate au continuat întrecerile din cadrul turneului internațional de volei rezervat juniorilor, dotat cu „Trofeul Vîlcea". În ziua a doua s-au întîlnit formațiile **Cehoslovaciei** și **Ungariei.** După un meci viu disputat, în care ambele sextete au făcut risipă de energie, victoria a revenit cu 3—1 (—10, 11, 2, 9) echipei **Cehoslovaciei.** O întîlnire atractivă au furnizat și tinerii voleibaliști ai reprezentativelor **Bulgariei,** și **Olandei.** Superiori, mai ales prin forța atacului și coeziunea apărării, juniorii bulgari au cîștigat cu 3—2 (—12, 5, 6, —11, 12).

Redacția și administrația: București, str. Vasile Conta nr. 16; telefoane: centrala 11.10.05, secția corespondenți 11.51.00, interurban 72 și 286; telex: sportrom buc. 180. Tiparul I. P. „Informația", București 40 368

Biblioteca municipală Tîrgu-Mureș

PROLETARI DIN TOATE ȚĂRILE, UNIȚI-VĂ!

Sportul

ZIAR AL CONSILIULUI NAȚIONAL PENTRU EDUCAȚIE FIZICĂ ȘI SPORT

ANUL XXIX — Nr. 7 473 | 4 PAGINI 30 BANI | Sîmbătă 14 iulie 1973

ȘEDINȚA COMUNĂ A COMITETULUI CENTRAL AL PARTIDULUI COMUNIST ROMÂN, A CONSILIULUI SUPREM AL DEZVOLTĂRII ECONOMICE ȘI SOCIALE ȘI A CONSILIULUI DE MINIȘTRI

In ziua de 13 iulie 1973 a avut loc, sub președinția tovarășului Nicolae Ceaușescu, ședința comună a Comitetului Central al Partidului Comunist Român, a Consiliului Suprem al Dezvoltării Economice și Sociale a României și a Consiliului de Miniștri.

La ordinea de zi au fost înscrise următoarele puncte :

1. Măsuri cu privire la majorarea prețurilor la contractarea animalelor și la majorarea prețurilor de desfacere cu amănuntul a produselor animaliere.

2. Trecerea la majorarea salariilor pe anul 1973 și compensarea cheltuielilor determinate de modificarea prețurilor la produsele din carne.

In legătură cu cele două puncte înscrise la ordinea de zi, tovarășul Nicolae Ceaușescu a făcut o amplă expunere în fața Comitetului Central al Partidului Comunist Român, a Consiliului Suprem al Dezvoltării Economice și Sociale și a Consiliului de Miniștri, care se dă publicității.

Comitetul Central al Partidului Comunist Român, Consiliul Suprem al Dezvoltării Economice și Sociale și Consiliul de Miniștri, dînd o înaltă apreciere expunerii tovarășului Nicolae Ceaușescu, au aprobat în unanimitate propunerile prezentate.

Se dă publicității hotărîrea Comitetului Central al P.C.R., Consiliului Suprem al Dezvoltării Economice și Sociale și Consiliului de Miniștri cu privire la problemele înscrise la ordinea de zi.

LABORATORUL PERFORMANȚEI ATLETICE ROMÂNEȘTI SE AFLĂ LA PREDEAL

— Reportaj de sezon, reportaj de pregătiri —

Nu credem a greși afirmînd că la această oră, laboratorul atletismului nostru se află la Predeal. Cîteva cifre : aci sînt în pregătire 37 de juniori din lotul olimpic '76, alți 80 de juniori din lotul reprezentativ,

Abia reîntoarsă de la Erfurt, Doina Spînu și-a reluat antrenamentele

40 de atleți ai clubului bucureștean Steaua, 120 de atleți de la Viitorul, C.S.O. Brăila, Șc. sp. Constanța, Metalul Plopeni, L.E.A. Cîmpulung Muscel, Metalul, Liceul 2 Iași, una din seriile Școlii sportive de atletism compusă din 70 de elevi ; pînă ieri, în preziua campionatelor naționale, se aflau și 6 decatloniști. Peste 300 de atleți. Bineînțeles că acest important eșalon al performanței — care începe cu cei mai tineri aspiranți și se încheie cu consacrații pe pistele internaționale — este îndrumat îndeaproape de un mare număr de antrenori și profesori. Și pe post de dispecer, antrenorul federal **Nicolae Mărășescu,** care-ți poate oferi cu promptitudinea și rigoarea unui adevărat computer, dispoziția de moment a forțelor în Predeal, cifre, nume, performanțele de ieri și cele planificate pentru mîine etc., etc.

După cum se observă, juniorii au ponderea cea mai mare. Și nu numai pentru că de cîțiva ani Predealul (cu „Cabana Schiorilor") a devenit un tradițional loc de pregătire în timpul vacanțelor, fie că zăpada acoperă Cioplea, fie că nestatornica primăvară solicită drenajul de pe stadionul unde Moina a stabilit cu zeci de ani în urmă recordul de legendă al sprintului nostru, fie că marile confruntări internaționale ale verii bat la ușă. Ci, pentru că federația de resort și cluburile dedicate mlădițelor atletismului românesc se străduie an de an să le creeze condiții îmbunătățite de dezvoltare. Iată o singură dovadă : cei 16 antrenori solicitați să se ocupe de pregătirea loturilor reprezentative de juniori au venit la Predeal însoțiți și de alți talentați tineri atleți din secțiile respective unde lucrează.

Miercuri la amiază „Cabana Schiorilor" devenise un loc de confluență a delegațiilor juniorilor români ce concuraseră la sfîrșitul săptămînii trecute. La intervale de minute au „revenit la matcă" atleții ce concuraseră în triunghiularul de la Erfurt și, apoi, cei care reprezentaseră România la prima ediție a campionatelor mondiale școlare de la Atena. Schimb de impresii ad-hoc, exultări sau regrete la fel de sincere, spontane. **Acești copii, indiferent dacă se numesc Cristudor (o mare speranță a sprintului, aflat la primul necaz : clacarea), Oprea (senzațională ascensiune într-o singură iarnă, încununată cu titlul de campion mondial școlar la înălți-**

Paul SLAVESCU

(Continuare în pag. a 2-a)

7-2, SCORUL FAVORIT AL POLOIȘTILOR NOȘTRI

Reprezentativa țării noastre a întrecut cu ușurința și formația Spaniei

Favoritele turneului internațional de polo „Cupa orașului București" au înregistrat ieri după-amiază la bazinul Dinamo, noi victorii. Dar, spre deosebire de prima reprezentativă a *României*, care a întrecut Spania exact cu scorul (7—2) cu care a învins-o anul trecut în preliminariile J.O., selecționata *Ungariei* a fost nevoită să se mulțumească doar cu un succes la două goluri diferență în fața juniorilor noștri. Poloiștii maghiari ocupă însă locul I în clasament, datorită unui golaveraj mai bun.

PROGRAMUL DE AZI

Ora 17.30 : România juniori — Spania ; ora 18,30 : România — Polonia ; ora 19,30 : Olanda — Ungaria.

ROMÂNIA — SPANIA 7—2 (3—0, 1—1, 2—1, 1—0). A condus Nikola Exerov (Bulgaria). Au jucat : ROMÂNIA : Huber (Frățilă) — Scherwan, Zamfirescu, Nastasiu (2, ambele din 4 m), Popescu (1), Cl. Rusu, Slăvei, C. Rusu (2, unul din s.n.), V. Rus (1), Lazăr (1) ; SPANIA : Franch (Castillo) — Ventura, Sans, Estellar, Oliveras (1), Aras, Canovas, Murillo, Torres, Guardia (1, 4 m)

Abordînd cu multă seriozitate întrecerea cu o adversară mai puțin experimentată, dar extrem de ambițioasă, poloiștii români au jucat ca la carte în prima repriză, realizînd trei goluri spectaculoase. Încurajați de acest prim succes, tricolorii au atacat debordant și în reprizele următoare, obligînd adesea pe spanioli la o apărare disperată. Ei nu s-au mai concentrat însă suficient în momentele de concretizare, ratînd cîteva ocazii bune. În același timp, românii au comis și o serie de inexactități în apărare sancționate prompt cu eliminări. Zona noastră a funcționat însă foarte bine, stăvilind majoritatea încercărilor adverse de a reduce din handicap (Huber a apărat și un penalty). În final, reprezentanții noștri au zburdat realmente, asigurîndu-și o diferență consistentă pe tabela de marcaj.

UNGARIA — ROMÂNIA juniori 7—5 (4—0, 1—0, 1—2, 1—3). A con-

Adrian VASILIU

(Continuare în pag. a 4-a)

PREGĂTIRI ÎN VEDEREA MECIULUI DE TENIS ROMÂNIA - NOUA ZEELANDĂ

A fost alcătuit lotul reprezentativ al țării noastre

In cadrul reuniunii de lucru de ieri a Biroului Executiv al Consiliului Național pentru Educație Fizică și Sport a fost analizat stadiul în care se află pregătirile în vederea întîlnirii pe care reprezentativa de tenis a României urmează s-o susțină în compania echipei Noii Zeelande, în semifinalele zonei europene a „Cupei Davis" (grupa A). Cu acest prilej, Federația română de tenis a informat Biroul Executiv al C.N.E.F.S. asupra detaliilor organizatorice ale acestei importante manifestări sportive, pe care capitala țării noastre o va găzdui în zilele de 20, 21 și 22 iulie.

Totodată, a fost anunțată componența lotului reprezentativ al României pentru meciul cu echipa Noii Zeelande, care cuprinde următorii jucători : Ilie Năstase, Toma Ovici, Ion Santei și Viorel Marcu. Căpitanul nejucător al echipei este Cristea Caraulis.

Au fost prezentate, de asemenea, programul pentru continuarea pregătirilor lotului reprezentativ al României și planul de organizare, în cele mai bune condiții, a desfășurării întîlnirii de tenis România — Noua Zeelandă.

Biroul Executiv al C.N.E.F.S. a ratificat măsurile luate de F. R. Tenis.

VIZITA TOVARĂȘULUI NICOLAE CEAUȘESCU LA EXPOZIȚIA „PRODUSE ȘI TEHNOLOGII NOI ÎN CONSTRUCȚIA DE MAȘINI"

Vineri la amiază, tovarășul Nicolae Ceaușescu, secretar general al Partidului Comunist Român, președintele Consiliului de Stat, a vizitat expoziția „Produse și tehnologii noi în construcția de mașini".

Prin cele peste 1 500 de produse și tehnologii noi, expoziția reprezintă o elocventă sinteză a creativității tehnice și realizărilor actuale ale constructorilor de mașini.

Vizitarea expoziției de către tovarășul Nicolae Ceaușescu a prilejuit o nouă întîlnire cu factorii de răspundere din ministere, centrale, întreprinderi și institute, cu specialiști, o trecere în revistă a principalelor preocupări din domeniul industriei construcțiilor de mașini, cît și adoptarea unor măsuri eficiente în vederea materializării obiectivelor de perspectivă elaborate în lumina programului de dezvoltare și modernizare în continuare a acestei ramuri. Industriei constructoare de mașini, ramură cheie pentru dezvoltarea rapidă și modernizarea economiei naționale, conducerea partidului nostru, tovarășul Nicolae Ceaușescu, îi acordă permanent o deosebită atenție, un sprijin nemijlocit. Cele peste 200 de vizite de lucru — din care 24 numai în acest an — în unități ale industriei construcțiilor de mașini, întîlnirile și consfătuirile de lucru, contactele permanente cu conducerile ministerelor, cu specialiștii și muncitorii din întreprinderi sau din instituțiile de cercetare și proiectare, au constituit un factor dinamizant, deschizînd noi orizonturi și generoase perspective pentru progresul continuu al acestei industrii, în pas cu cele mai noi cuceriri ale științei și tehnicii.

In această vizită, tovarășul Nicolae Ceaușescu a fost însoțit de tovarășii Ilie Verdeț, membru al Comitetului Executiv, al Prezidiului Permanent al C.C. al P.C.R., prim-vicepreședinte al Consiliului de Miniștri, Ion Avram, ministrul industriei construcțiilor de mașini grele, Virgil Actarian, ministrul industriei construcțiilor de mașini — unelte și electrotehnicii, Gheorghe Oprea, vicepreședinte al Consiliului Suprem al dezvoltării economice și sociale.

Expoziția este prefațată printr-un citat din cuvîntarea tovarășului Nicolae Ceaușescu la jubileul uzinelor de autocamioane din Brașov, pe care constructorii de mașini îl consideră ca un verbitabil program al acestei ramuri.

„Noi am numit acest cincinal Cincinalul construcțiilor de mașini" pentru că într-adevăr dorim ca în 1975 construcția de mașini din România, să se ridice la un asemenea nivel, atît din punct de vedere cantitativ, cît mai ales calitativ încît să poată fi competitivă cu ori ce producție similară din orice țară a lumii".

Sub semnul acestei înalte exigențe, al acestei mobilizatoare chemări, harnicul detașament al constructorilor de mașini și-a mobilizat energiile și puterea de creație, realizînd o gamă largă de utilaje și produse atît pentru necesitățile economiei naționale cît și pentru export.

Vizita tovarășului Nicolae Ceaușescu, dialogul permanent de lucru, cu conducerile ministerelor, cu specialiștii, indicațiile date, aprecierea realizărilor obținute, felicitările adresate reprezintă pentru harnicul și talentatul detașament al constructorilor de mașini prilej de bucurie, dar și de analiză a sarcinilor de mare răspundere prevăzute pentru actualul cincinal. În viitorii ani, a spus la încheierea vizitei tovarășul Nicolae Ceaușescu, producția de mașini trebuie să fie alta, mai bună, să nu mai semene cu cea de azi. Posibilități există, se cere multă fermitate în înfăptuirea programelor elaborate de partid.

Este un îndemn spre noi succese căruia muncitorii, inginerii, tehnicienii, toți cei care lucrează în această ramură de bază a economiei, sînt hotărîți să răspundă prin fapte, prin realizarea cincinalului înainte de termen.

Reporterii noștri pe teren, în mijlocul preocupărilor pentru aplicarea prevederilor Hotărîrii Plenarei C.C. al P.C.R. din 28 februarie — 2 martie

INIȚIATIVE MAI ÎNDRĂZNEȚE ȘI SPIRIT GOSPODĂRESC

iată ce este necesar pentru dezvoltarea sportului la Filiași

● A DEVENI ORAȘ PRESUPUNE NU NUMAI AVANTAJE DAR ȘI OBLIGAȚII! ● ACTIVITATE UNILATERALĂ, AXATĂ PE FOTBAL ÎN SPECIAL ● RESURSELE LOCALE SÎNT INSUFICIENT FOLOSITE ● STADIONUL ERA GOL ÎN ACEA ZI DE VARĂ... ● MĂSURILE ORGANIZATORICE NU POT ÎNLOCUI MUNCA PRACTICĂ

Planșeul de beton a fost turnat, dar mai trebuie muncă pînă cînd marea curte a liceului din Filiași va deveni o bază sportiză atît de necesară elevilor orașului Fotografii de Ion MIHAICA

Ne aflăm, în plină vară, perioada cea mai propice desfășurării unei intense activități sportive de masă. Terenul pentru dezvoltarea ei este cu atît mai fertil cu cît, în urma Hotărîrii Plenarei de partid din februarie-martie a.c., mișcarea sportivă a primit un puternic impuls, și-a perfecționat considerabil formula organizatorică, dispune de toate condițiile necesare unei dezvoltări ritmice și armonioase.

In dorința de a vedea cum se înfăptuiesc pe teren, în verigile de bază ale mișcării sportive, sarcinile și obiectivele Hotărîrii, ziarul nostru a inițiat o brigadă care și-a ales drept itinerar cîteva localități din inima Olteniei, de pe Valea Jiului.

Iată relatarea primită telefonic, în cursul zilei de ieri.

Primul popas l-am făcut la Filiași, localitate din județul Dolj care a fost trecută, din anul 1968, în rîndul orașelor țării.

Mai fusesem în Filiași cu ani în urmă, pe vremea cînd el era încă reședința de raion, în vechea împărțire teritorial-administrativă. Schimbările petrecute între timp și sesizate de noi acum, pe plan economic și social, ne-au apărut ca revelatoare. În modesta așezare din trecut, semnele urbanismului se fac tot mai simțite, au apărut clădiri noi, administrative, blocuri de locuințe, odată cu implantarea aici, în ultimii ani, a unor unități industriale de interes republican, dintre care se disting **Fabrica de transformatoare electrice și Fabrica de piese de schimb pentru industria lemnului.**

Populația Filiașilor și a suburbiilor sale numără, la ora actuală, 13 000 de suflete, dintre care circa 5 000 o reprezintă tinerii. Pentru cei 2 000 de elevi ai orașului ființează un liceu, două școli generale (una de 10 ani) și un liceu de mecanici agricoli. Toți acești tineri au asigurate, după cum ne-am convins, condiții bune pentru a munci sau a învăța, dar existența lor, nevoia acestora de a-și petrece util și plăcut timpul liber, face necesară și o preocupare sporită din partea factorilor locali în vederea dezvoltării corespunzătoare a vieții culturale și sportive, a orașului.

Este, însă, onorată așa cum trebuie această obligație? S-au depus și se depun, oare, eforturile așteptate pentru a se oferi acestor mii de tineri posibilitatea unei susținute activități de educație fizică și sport pe măsura cerințelor și dorințelor exprimate de ei? Se manifestă — în spiritul Hotărîrii Plenarei C.C. al P.C.R. din 28 februarie — 2 martie 1973 — suficientă preocupare pentru atragerea tuturor tinerilor din oraș la această activitate? Iată întrebări cărora în timpul scurtei noastre opriri la Filiași am căutat să le găsim răspuns.

★

Tovarășul **Constantin Pîrvuică,** prim-secretar al Comitetului orășenesc de partid, primarul orașului, care a avut amabilitatea să se rupă puțin din importantele sale treburi și să poarte cu noi o discuție, un om care — ne-am dat seama — cunoaște bine realitatea sportivă a urbei sale, nu părea satisfăcut de cum se prezintă situația din acest domeniu. **„Activitatea sportivă din orașul nostru, ne spune el, este cam unilaterală, axată pe fotbal, nu avem suficiente cadre tehnice, profesorii de educație fizică (N.N. 5 la număr !) nu depun prea multă pasiune în munca lor, mărginindu-se la orele din programa școlară, baza materială se menține restrînsă, nu primim sprijinul necesar de la cei ce-l pot da".**

Aceste succinte observații, de esență, aveau apoi să fie confirmate în timpul vizitei noastre prin oraș, care ne-a dat imaginea unei slabe activități sportive. Într-adevăr, dacă e să ne referim mai întîi la baza ma-

Constantin FIRANESCU
Emanuel FANTÂNEANU

(Continuare în pag. a 3-a)

„CUPA PRIETENIA" LA CICLISM

REZULTATE DE VALOARE IN PRIMA ZI

Ieri după amiază, pe un timp excelent, mai ales în prima parte a reuniunii cînd vremea a fost liniștită, fără vînt, au început pe velodromul Dinamo din Capitală disputele celei de a cincea ediții a Cupei Prietenia la ciclism. Competiția la care participă cei mai buni pistarzi juniori din Bulgaria, Cehoslovacia, Cuba, R. D. Germană, Polonia, Ungaria, U.R.S.S. și România a debutat cu proba de viteză, la startul căreia s-au aliniat 16 concurenți, cîte doi reprezentanți din fiecare țară. Spre regretul nostru, sportivii români n-au reușit să se califice în semifinalele probei, Costică Bonciu pierzînd în recalificări, iar Gheorghe Șchiopu în finala recalificărilor. Cicliștii oaspeți au dovedit o excelentă pregătire și multă rutină, parte dintre ei reușind să obțină chiar timpi excelenți, pe parcursul ultimilor 200 m cronometrați. (Tarasov 11,7, Rengerth 11,9 etc.).

S-au alergat 4 serii de cîte trei sportivi și două serii de cîte doi. În prima serie, cîștigată de Vladimir Urerca (Cehoslovacia), Bonciu a fost surprins chiar de la intrarea în turul doi pe poziția a treia, a încercat să recupereze dar fără să insiste suficient și bineînțeles a pierdut. În seria a V-a, cel de-al doilea reprezentant al nostru în proba de viteză l-a avut drept partener pe Pustaszeri (Ungaria). Pe ultima turnantă, Șchiopu se lansează puternic, intră primul pe linia dreaptă, se distanțează și sigur de victorie reduce „motoarele" mult prea devreme însă și astfel, adversarul său remontează și „aruncă" primul bicicleta pe linia de sosire.

În semifinalele probei, care se dispută astăzi după amiază, începînd de la ora 16, s-au cali-

Finala recalificărilor : Wolfgang Rengerth conduce micul pluton alcătuit din Gheorghe Șchiopu (nr. 73), Emanuel Raasch și Luis Garrido (nu se vede în fotografie) și va cîștiga la sprint. Foto : P. ROMOȘAN

Gheorghe ȘTEFANESCU

(Continuare în pag. a 4-a)

ÎN „CUPA DUNĂRII" LA HALTERE — JUNIORI

VASILE DANIEL A OBȚINUT UN NOU RECORD EUROPEAN

CONSTANȚA, 13 **(prin telefon).** — Vineri după-amiază, în Sala sporturilor din localitate, a fost inaugurată cea de-a VI-a ediție a **„Cupei Dunării"** la haltere, pentru juniori, competiție la care participă sportivi din 7 țări : **Austria, Bulgaria, Cehoslovacia, R. F. Germania, România, Ungaria** și **Iugoslavia** — în afară de concurs.

După prezentarea echipelor, a urmat o scurtă festivitate, în care președintele comisiei „Cupei Dunării" la haltere, **Kalman Vranyecz** (Ungaria), a declarat deschise confruntările. Apoi au început disputele la primele trei categorii : cocoș, pană și ușoară.

Cei trei reprezentanți ai țării

Ion OCHSENFELD

(Continuare în pag. a 4-a)

ÎN DEZBATERE :

Proiectul de regulament al complexului „SPORT și SĂNĂTATE"

Înainte de a face o sinteză a principalelor observații ce ne-au sosit în aceste zile la redacție, este necesară o precizare spre a lămuri un lucru care se pare că-i este neclar profesorului Iordan Voiculescu, de la Liceul agricol din Arad, altminteri autorul unor propuneri deosebit de interesante. Și anume :

După cum ușor se poate vedea din textele date publicității, atît regulamentul Complexului polisportiv „Sport și sănătate", cît și acela al Competiției sportive de masă cu caracter republican, adresată tineretului, se află în stadiul de PROIECT. Biroul Executiv al C.N.E.F.S., organele și organizațiile centrale cu atribuții în domeniul sportului au fost de acord cu materialele elaborate și le-au avizat ÎN ACEASTĂ FORMĂ, urmînd ca ele să fie supuse dezbaterii publice, părerii specialiștilor în materie. Toate observațiile făcute din mase vor fi studiate de comisie, adînc cîntărite și, bineînțeles, acceptate dacă ele contribuie la îmbunătățirea regulamentelor. De altfel, după părerea noastră, ele pot fi susceptibile la ameliorări chiar și după definitivarea lor, din confruntarea cu viața, cu practica, pentru a răspunde cît mai bine necesităților și a ține permanent pasul cu dezvoltarea mișcării noastre de educație fizică și sport.

● SISTEMUL DE EVIDENȚĂ AR TREBUI PUȚIN SIMPLIFICAT
● UN JETON DE CALITATE PENTRU „SPORTIVUL COMPLET"
● SĂ NU SOCOTIM „BĂTRÎN" UN OM TRECUT DE 40 DE ANI!
● ȘAHUL POATE FI LUAT ȘI EL ÎN CONSIDERAȚIE

Din scrisoarea profesorului IORDAN VOICULESCU reținem o serie de propuneri, ce ni se par a fi demne de luat în considerație.

● La cerințele obligatorii pentru elevi (12—19 ani) alergarea de viteză să fie de 50 metri pentru categoria 12—14 ani și 100 metri pentru 15—19 ani.

Valeriu CHIOSE

(Continuare în pag. a 3-a)

NOI SUCCESE ALE ÎNOTĂTORILOR ȘI SĂRITORILOR ROMÂNI

Citiți amănunte în pag. a IV-a

HANDBAL

COMPORTARE EXCELENTĂ
A ECHIPEI FEMININE UNIVERSITATEA BUCUREȘTI ÎN R.F. GERMANIA

Echipa feminină a *Universității București* a întreprins, în urmă cu puțin timp, un turneu în R.F. Germania, înapoindu-se în țară cu un bilanț foarte bun. Handbalistele bucureștene s-au aliniat mai întîi la startul unui puternic turneu internațional, desfășurat în orașul Heppenheim și dotat cu „Cupa Starkenburg". Competiția, prevăzută să se dispute după un sistem turneu-fulger, a reunit la start 20 de echipe, foste sau actuale campioane naționale ale unor țări europene. Printre formațiile prezente s-au numărat *Ferencvaros Budapesta, D.V.O. Sittard* (Olanda), *Admira Viena, Eintracht Minden* (actuala campioană a R.F. Germania), *G.W. Frankfurt* (fosta campioană) și reprezentanta renumitului club vest-german *Bayern München*.

În prima fază a competiției (calificări), cînd jocurile se disputau pe serii (două reprize a cîte 10 minute), handbalistele de la Universitatea București au înregistrat următoarele rezultate: *9—1 cu T.S.G. Weinheim, 6—6 cu Eintracht Minden, 11—4 cu Vorwärts Frankfurt* și *9—4 cu Bayern München*. În următoarea rundă a turneului, jucătoarele bucureștence au obținut încă trei victorii, depășind cu *18—5 pe H.T. Hamburg, cu 13—3 pe T.S.V. Auerbach* și *cu 6—3 pe G.W. Frankfurt*.

Ajunsă în semifinalele turneului, Universitatea București a primit din nou replica echipei campioane a R.F. Germania, Eintracht Minden. De această dată, elevele antrenorului emerit Constantin Popescu au evoluat excelent, reușind ca la capătul celor două reprize (a 15 minute) să obțină victoria cu 8—7. *In finală, echipa bucureșteană a învins pe Ferencvaros Budapesta cu 10—7, cucerind trofeul pus în joc de organizatori.*

În încheierea turneului efectuat în R.F. Germania, Universitatea București a mai susținut trei întîlniri amicale, întrecînd pe *Eintracht Wiesbaden cu 26—5, pe T.S.V. Auerbach cu 14—5* și *pe V.f.L. Heppenheim cu 16—6*. Din rîndul echipei s-au remarcat jucătoarele *Doina Furcoi* și *Elena Dobârceanu-Răducanu*.

REUNIREA LOTULUI REPREZENTATIV FEMININ

În cursul dimineții de ieri, la sediul federației de specialitate s-a reunit lotul reprezentativ de handbal feminin, care începe de astăzi o nouă perioadă de pregătire. Dintre cele 21 de jucătoare convocate s-au prezentat: **Elisabeta Ionescu, Elena Oprea, Cornelia Hristov** și **Lidia Stan** (portari) — **Cristina Metzenrath, Doina Furcoi, Rozalia Soș, Magdă Miklos, Viorica Vieru, Constanța Ilie, Hilda Hrivnak Simona Arghir, Irene Oancea, Elena Frincu, Doina Cojocaru, Niculina Iordache** și **Rodica Bunea.**

Au absentat **Terezia Popa** și **Iolanda Rigo, Nadire Ibadula** și **Emilia Munteanu.**

Lotul își va relua pregătirile sub conducerea antrenorilor **Constantin Popescu** și **Dan Bălășescu.**

STUDENTELE IEȘENCE ÎN PRIMA DIVIZIE A ȚĂRII

Printre noile divizionare A figurează și tînăra echipă feminină a Universității Iași, fapt care face ca, pentru prima dată în istoria campionatului nostru, bătrîna citadelă universitară a Moldovei să fie reprezentată de o formație de prim rang.

Performanța handbalistelor ieșence nu a venit, însă, pe neașteptate, ci după o activitate susținută, desfășurată timp de patru ani în eșalonul secund. În ediția 1970—71 a campionatului, Universitatea Iași se clasează pe locul II în serie, anunțîndu-se un team în ascensiune, cu jucătoare de perspectivă, decise să se afirme. În anul următor, însă, ele vor ocupa doar locul III, vădind încă lacune la capitolul omogenitate.

Iată-ne, deci, la startul ediției 1972—73 a campionatului diviziei B, cînd Universitatea Iași abordează întrecerile cu deosebit optimism. Jucătoarele sale reușesc să se mențină de-a lungul întregului tur în „plasa" favoritei din serie, Confecția București și, spre surprinderea tuturor, înregistrează chiar un „egal" cu redutabila echipă bucureșteană, pe terenul acesteia! Cîteva înfrîngeri neașteptate, înregistrate în returul campionatului, fac, însă, ca Universitatea Iași să se claseze în final pe locul secund al seriei I. Prezente — datorită acestui rezultat — la turneul de baraj de la Brașov, handbalistele ieșence obțin victoria în două dintre cele trei partide decisive, dar memorabil rămîne jocul cu Universitatea Cluj, încheiat la egalitate (13—13) și urmat de o serie de 10 aruncări de la 7 m. La capătul lor, Universitatea Iași avea să obțină dreptul de joc în divizia A, înregistrînd un scor total de 22—18. Iată și componența lotului antrenat de asist. univ. **Dan Constantinescu: Maria Ștefan** și **Nela Enache** (portari) — **Viorica Cojocariță, Stela Cordoneanu, Dorina Stamatin, Florica Toacă, Lina Constantin, Mihaela Craighero, Rodica Deleanu, Doina Clonțea, Maria Șerban** (căpitanul echipei), **Iulia Chitic, Livia Dinsu** și **Zenovia Tănăsescu.**

Al. NOUR — coresp.

Azi și mîine pe stadionul Republicii

CAMPIONATELE NAȚIONALE DE DECATLON ȘI PENTATLON

Azi și mîine, începînd de la orele 14, tradiționalul loc al întrecerilor atletice, stadionul Republicii din Capitală, va găzdui campionatele republicane de pentatlon și decatlon.

Printre protagoniștii care-și vor disputa titlurile de campioni naționali pe anul 1973 se vor număra **Vasile Bogdan** („U" Cluj), actualul deținător al titlului și recordmanul celor 10 probe, **Andrei Sepci** (Steaua), **Radu Gavrilaș** (C.S.O. Iași), aflat acum la primul său an de seniorat, iar în întrecerea pentatlonistelor, **Anca Hoinărescu** (Liceul N. Bălcescu Cluj), campioana de anul trecut a junioarelor, **Erica Teodorescu** (Dinamo), **Valeria Bidulcac** (Constructorul București), **Coculeana Bucătaru** (Liceul nr. 2 Iași).

Pregătiri pentru începerea campionatului de tenis pe echipe

DINAMO BRAȘOV SPERĂ SĂ MAI URCE O TREAPTĂ...

În întrecerea de anul trecut dintre cei doi antrenori emeriți, *Marin Bădin*, de la Dinamo București pe de o parte, și *Ion Racoviță*, „dirijorul" formației Dinamo Brașov, pe de altă parte, cursa a fost cîștigată de maestrul Bădin. După cum este cunoscut, dinamoviștii bucureșteni au cîștigat campionatul de tenis pe echipe. Pe locul secund s-a situat echipa brașoveană. Faptul de a se fi clasat, totuși, înaintea unor echipe valoroase, cum ar fi Steaua sau Progresul București — ne mărturisea, recent, „Nonel" Racoviță — a însemnat mult pentru tînăra formație din orașul de sub Tîmpa.

Care va fi bilanțul după încheierea ediției din acest an a campionatului? Încercînd să aflăm răspuns la întrebare, am urmărit, nu de mult, antrenamentele elevilor lui Ion Racoviță și am discutat îndelung cu el și cu proaspătul său coleg de la conducerea echipei, antrenorul-jucător *Iosif Kerekeș*. Modest cum îl cunoaștem, nu ne-am așteptat deloc la promisiunea că anul acesta Dinamo Brașov va cîștiga campionatul. Dar urmărind modul cum lucrează cu componenții echipei ce o antrenează, am întrezărit și asemenea intenții.

În frumosul parc brașovean unde își are sediul Dinamo a început o nouă zi de antrenament. Ion Racoviță lucrează cu lotul „mare": *Iosif Kerekeș, Octavian Vilcioiu* și *Felicia Bucur*. O așteaptă să vină acasă, din lungile turnee ale primăverii și verii, pe *Iudith Gohn*, campioana țării, și este nerăbdător să se întîlnească în... fața fileului cu *Traian Marcu*, aflat pentru moment la București, în lotul reprezentativ al țării.

Pe un alt teren, după ce a transpirat ca jucător, Kerekeș transpiră din nou și îi face să transpire — supunîndu-i unor antrenamente intense — pe juniorii *Raul Șilimon, Cornel Barbu, Dan Oprea*. În scurtele pauze dintre orele de antrenament, Kerekeș este atent la comportarea generației celei mai tinere de jucători, tenismenii din lotul de copii, vreo 40 la număr, pregătiți de instructorii *C. Scutaru* și *V. Cozineanu: Roland Klug, Suzana Silaghi, Andrei Țereanu, Florin Borzea, Simona Papuc, Alexandru Silaghi, Camelia Chiriac, Roxana Cocișiu, Alexandru Ionescu*. *„Oricînd, unul sau mai mulți dintre acești copii pot fi cooptați, și chiar o vom face avînd în vedere că ne-am înscris să participăm la campionatul național de juniori, în lotul echipei noastre secunde"* — ne mărturisește Iosif Kerekeș.

Cum decurge o zi de antrenament? Pe un teren, de o parte a fileului, a intrat antrenorul Racoviță și doi membri ai echipei. De cealaltă parte se află, singur, jucătorul care este supus antrenamentului. Cei trei îi trimit „solistului", la intervale foarte scurte, serii de mingi pe bachand, pe forhand, mingi „scurte", loburi... Rezultatele sînt cele scontate: timp de o oră jucătorul care trebuie să lupte împotriva a trei „adversari" aleargă mai mult decît în trei ore, lovește din toate pozițiile, fiind obligat să returneze mingile în limitele suprafeței de simplu. Apoi începe lucrul la coardă: minimum 2 000 de săriturI, alergările și, în sfîrșit, un meci de două seturi din trei pentru desemnarea celui mai bun jucător al zilei. Nici unul dintre jucătorii cu care am discutat nu consideră prea drastică această metodă intensivă de antrenament. Dimpotrivă, o apreciază foarte mult, fiecare dorind să devină cît mai util echipei și să fie „jucător nr. 1 al zilei".

Așa pregătește Dinamo Brașov începerea campionatului divizionar de tenis pe echipe...

Ion GAVRILESCU

Adnotări la campionatul de dirt-track pe anul 1973

Lipsa pieselor de schimb sau insuficientă pregătire?

După mai mulți ani, campionatul republican de dirt-track s-a încheiat cu un învingător mai puțin scontat: tînărul bucureștean **Cornel Voiculescu** l-a deposedat de titlu pe sibianul **Ion Bobîlneanu,** care a dominat în ultima vreme toate marile concursuri naționale. Rezultatul actualei întreceri, desfășurate de-a lungul a 6 etape, a fost incert pînă la ultima manșă a competiției, pretendenții la locurile premiate fiind departajați de diferențe infime. Purtătorul tricoului de campion al țării pe anul 1973, **Cornel Voiculescu,** este un alergător dotat pentru marea performanță, tenace, curajos și un priceput mecanic. Victoria lui a fost facilitată și de spiritul de echipă existent în formația clubului Metalul București, campionul fiind ajutat de coechipierii săi, îndeosebi de **Gheorghe Sora** și **Ion Marinescu,** primul reușind în manșa a 15-a a actului final să-l depășească pe Ion Bobîlneanu, care astfel a pierdut un punct decisiv în lupta pentru cucerirea invidiatului titlu. La fel de pasionantă — prin jocul punctelor acumulate — a fost și disputa pentru celelalte locuri fruntașe ale clasamentului pe întreg parcursul campionatului.

Și, totuși, în pofida programului interesant care se anunța în apropiere fiecare etapă, stîrnind interesul publicului, majoritatea reuniunilor nu a avut prea multe puncte de atracție. Afirmăm, fără teama de a exagera, că adesea învingătorul în numeroase manșe era cunoscut din start, diferența de valoare dintre motocicliști fiind evidentă. Ceea ce ne-a surprins mai mult a fost faptul că nu au dat randamentul așteptat, alergători experimentați, care ne obișnuiseră cu evoluții bune și constante. Sibianul **Ion Bobîlneanu** parcă nu mai are vigoarea demarajelor de altădată și acele spectaculoase viraje. Bucureșteanul **Ion Marinescu** a revenit foarte greu la forma care l-a consacrat (deși a avut motocicletă nouă), dînd dovadă în primele etape de o inexplicabilă timiditate. Metalurgistul **Ion Ioniță** parcurge o perioadă de stagnare, aflîndu-se printre concurenții modești, iar arădeanul **Alexandru Datcu** a avut o comportare sinuoasă. La unii alergători insuficienta pregătire a fost atît de clară, încît ei au căzut în linie dreaptă.

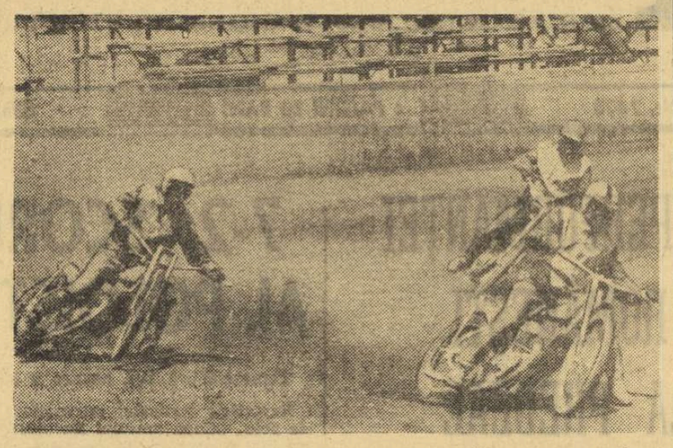

Luptă strînsă într-o manșă a etapei a IV-a desfășurată pe stadionul Metalul din București

Foto: N. DRAGOȘ

Discutînd cu antrenorii respectivi și cu unii dintre sportivii vizați, aceștia au pus rezultatele slabe pe seama lipsei de piese de schimb, necesare mașinilor, pentru a da un randament sporit. Este adevărat că, deocamdată, nu se găsesc toate materialele respective, dar această explicație nu este total convingătoare, întrucît unii tineri motocicliști, pilotînd mașini mai uzate, au luptat aproape de la egal la egal cu adversari rutinați. Se cuvine să remarcăm pe bucureșteanul **Gheorghe Sora** și pe sibienii **Nicolae Rîureanu, Ștefan Naghi** și **Alexandru Pis,** care s-au situat printre animatorii multor manșe, ultimul — deși considerat uneori de juriu ca rezervă — întrecînd o serie de titulari. Amintind și pe **Gh. Dumitru, Gh. Banu** (amîndoi de la Metalul București), **C. Seviciu** (Vagonul Arad) care au reușit (cu toate că nu le-a pornit întotdeauna motocicleta din cauza defecțiunilor survenite) să cucerească puncte în unele „runde" în care au alergat, menționăm că avem tineri înzestrați, care dacă vor munci cu seriozitate se anunță ca viitori performeri ai curselor pe pistele de zgură. Supuse unui atent proces de instruire și creîndu-li-se condiții materiale corespunzătoare de pregătire, aceste elemente talentate pot revitaliza lotul reprezentativ de seniori în vederea viitoarelor confruntări internaționale.

În încheiere se cuvine să menționăm faptul că juriul de arbitri, condus de **Eugen Pleșa,** a contribuit — prin competență și operativitate — la desfășurarea ritmică a manșelor din programul fiecărei etape. Organizarea concursurilor actualului campionat, asigurată de F.R.M. în colaborare cu clubul Metalul București, Voința Sibiu și Vagonul Arad a fost, cu mici excepții, ireproșabilă.

Traian IOANIȚESCU

din TOATE SPORTURILE

POLO Mîine sînt programate partidele celei de a VII-a etape a campionatului național (grupa B). Cel mai important meci se va desfășura la Tg. Mureș, unde formația locală **Mureșul,** performera etapei trecute (a învins pe Vagonul Arad cu 7—5) va întîlni pe lidera clasamentului, „7"-le C.S. Școlarul din București, singura neînvinsă în această competiție. Celelalte meciuri se vor desfășura la Arad **(Vagonul — Industria linei Timișoara)** și la Oradea **(Crișul — Olimpia).** Înaintea acestor partide clasamentul grupei arată astfel:

1. C.S. Școlarul Buc.	7	6	1	0	51—25	13
2. Vagonul Arad	6	4	1	1	46—28	9
3. Crișul Oradea	6	4	0	2	53—31	8
4. Mureșul Tg. Mureș	7	2	0	5	29—43	4
5. Olimpia Oradea	7	2	0	5	23—46	4
6. Ind. linei Timișoara	7	1	0	6	27—51	2

BOX La Havana va avea loc, peste cîteva zile, un mare turneu internațional de box la care și-au anunțat prezența pugiliști din mai multe țări, printre care și România. Pe ringul din capitala Cubei vor evolua sportivi din Uniunea Sovietică, Polonia, Ungaria, R. D. Germană, Franța, Italia etc. precum și reprezentanți ai țărilor Americii de Sud și de Nord. La acest important eveniment pugilistic țara noastră va fi prezentă cu un lot valoros, care cuprinde pe următorii boxeri: **Remus Cozma** (semimuscă), **Traian Cerchia** (muscă), **Marian Lazăr** (cocoș), **Gheorghe Ciochină** (pană), **Constantin Stanef** (semiușoară), și **Adrian Guțu** (ușoară). Antrenor, **Șerbu Neacșu,** arbitru, **Constantin Chiriac.** Delegația țării noastre a părăsit țara ieri după amiază.

NATAȚIE Federația română de natație a anunțat lotul sportivilor care va participa la „Cupa Europei", competiție ce va avea loc între 20 și 22 iulie la Leningrad. În întrecerile masculine vom fi reprezentați de **Ion Ganea, Gerhard Fabrich** și **Alexandru Bagiu,** iar în cele feminine de **Melania Decuseară, Sorana Prelipceanu** și **Ecaterina Dumitriu.** Delegația țării noastre va părăsi Capitala miercuri 18 iulie.

YAHTING Începînd de astăzi, timp de două zile, rada portului Tomis din Constanța găzduiește o atractivă competiție de yachting, deschisă tuturor categoriilor de sportivi. Este vorba de „Cupa nava școală Mircea", organizată de Asociația sportivă Marina Constanța în colaborare cu C.J.E.F.S. Constanța. Întrecerile se vor desfășura la clasele Finn, FD, Snipe și Star, printre concurenți aflîndu-se și cîțiva dintre componenții lotului național, care se pregătesc pentru participarea la Balcaniada de la Istanbul.

GIMNASTICA La Piatra Neamț a continuat concursul republican de gimnastică modernă rezervat școlilor și liceelor sportive, cu întrecerile de la categoria a III-a. Cea mai frumoasă comportare a avut-o Cristina Georgescu (Șc. sp. nr. 1 Buc.), învingătoare la exercițiul cu mingea (9,05), la exercițiul cu coardă (9,20) și la exercițiul impus (9,15), care a cîștigat astfel primul loc și la individual impus cu 27,40. Pe locurile următoare s-au clasat Anda Marinescu (Șc. sp. nr. 1 Buc.) 26,30 și Cornelia Mămoiu (Șc. sp. nr. 2 Buc.) 25,80. Pe echipe a terminat învingătoare formația Șc. sp. nr. 1 Buc. cu 79,55, urmată de Șc. sp. nr. 2 Buc. 76,25 și Șc. sp. Brăila 75,85.

NU-I VACANȚĂ ÎN SPORTUL POPICELOR

Deși echipele de divizia A sînt într-o binemeritată vacanță, activitatea în sportul popicelor nu cunoaște pauză totală, ba, dimpotrivă, formațiile care concurează în campionatul județean se află, cum s-ar spune, în plin sezon. În plus, noile promovate în prima categorie a campionatului național — **Voința Ploiești, Voința Galați, Dermagant Tg. Mureș, C.F.R. Tg. Mureș,** la femei, **Rafinăria Teleajen Ploiești, Dacia Ploiești, Minaur Baia Mare** și **Industria sîrmei Cîmpia Turzii,** la bărbați — se pregătesc cu intensitate pentru noul sezon, definitivînd formațiile de bază cu care vor începe campionatul la 22 septembrie.

La majoritatea formațiilor divizionare antrenorii sînt preocupați de depistarea unor juniori talentați, sau de instruirea celor existenți în loturi, pentru ca aceștia să facă față jocurilor de divizie. Regulamentul ediției 1973—1974 a competiției obligă pe antrenori să promoveze, să folosească efectiv în întîlnirile divizionare jucători sau jucătoare de vîrsta junioratului. La fiecare joc echipele trebuie să aibă pe pistă cel puțin un junior sau o junioară, iar schimbările din timpul partidei se pot efectua numai cu un junior sau o junioară. Deci, măsură salutară a federației, care va întineri echipele noastre fruntașe. Totodată s-au stabilit și limitele de vîrstă ale jucătorilor divizionari, minimum 16 ani, atît la băieți cît și la fete, iar maximum 45 de ani la femei și 50 la bărbați.

În plină activitate se află și gospodarii arenelor, care pînă la începutul lunii septembrie trebuie să aducă la cotele reglementare pistele de joc. La o serie de arene, ale căror cîmpuri de joc prezentau anumite vicii (erau canalizate), se fac reparații capitale, se așterne un nou strat de bitum pe culoarele de lansare.

Piste noi, returnate, vor avea în viitorul campionat arenele Voința, Rapid, Constructorul din București, Cetatea Giurgiu, Victoria Bod, Petrolul Băicoi și **Metrom Brașov.** De altfel, toate arenele, care găzduiesc meciuri de divizie vor fi reomologate de către specialiștii F.R.P. pînă la 10 septembrie.

Perioada de transferări, pentru toate categoriile de jucători, s-a fixat între 1 și 31 august.

★

În prezent sînt în plină desfășurare mai multe competiții cu caracter republican. Astfel, sute și sute de jucători își dispută întîietatea în faza pe asociații și municipiu a campionatului individual și perechi, care se va încheia la sfîrșitul lunii viitoare. Este în curs de desfășurare populara competiție pe echipe, **„Cupa U.G.S.R."**, la care, an de an, participă numeroase formații din asociațiile sportive sindicale. Etapa județeană se va încheia la 30 iulie, urmînd ca „zonele" să se joace între 13—19 august iar finala pe țară în zilele de 15—16 septembrie, probabil, la Brașov. **„Voințiada"**, o altă competiție cu priză în rîndurile popicarilor cooperatori, a ajuns în faza județeană, ce se va încheia la 31 iulie, iar cîștigătoarele își vor disputa finala în perioada 5—7 septembrie.

LABORATORUL PERFORMANȚEI ATLETICE

(Urmare din pag. 1)

me). Doina Spinu (cu 6,28, a doua performanță europeană), sau discobola Mariana Nan (care înaintea plecării la Erfurt a avut la Predeal serii peste 50 m și în concurs se chinuia în jur de 45...) tratează atletismul și performanța cu răspundere și seriozitate, nu se dau în lături de la efort. Acestea constituie numitorul comun al pregătirii lor și în aceste zile, la Predeal, acum, în preajma unor confruntări de prestigiu din această vară: 28—29 iulie — Balcaniada de juniori; 3—5 august — concurs internațional „Prietenia"; 24—26 august — Campionatele europene de juniori. Vară fierbinte pentru tinerii atleți!

La figurat, totuși, pentru că, după cum ne spunea Nicolae Mărășescu, ploaia i-a ocolit doar în cele două zile cînd am poposit noi în Predeal. Drept pentru care, zîmbind, ne-a și invitat să mai rămînem cel puțin o săptămînă, în folosul antrenamentelor... **„Chiar și pe ploaie, însă** — ne-a mai spus dînsul — **cele trei antrenamente zilnice decurg cu regularitate".** Și pentru a ne convinge am fost invitați pentru ora 6,30 la pregătirea matinală a grupei de fondiști, condusă de antrenorul craiovean **Ștefan Popescu** și avînd în frunte (se putea altfel?) tot doi craioveni: **Nicolae Onescu** și **Natalia Andrei.**

Pe stadion forfotă mare (a și fost nevoie de o riguroasă planificare a grupelor pe ore). Văzînd terenul de fotbal desfundat — se lucrează la drenaj — ne întrebăm unde sînt aruncătorii de suliță. Îl căutăm pe Megelea, învingătorul de la Erfurt. Sîntem conduși pe un alt teren, în vecinătate, în buza Cioplei. Acolo s-a amenajat, prin strădania Consiliului popular orășenesc, un sector special pentru aruncări, cu pistă de elan betonată și acoperită cu material sintetic. **„Nicăieri în țară nu există un loc mai bun de antrenament"** — ne spune mulțumit recordmanul național de juniori, reșițeanul **Megelea.**

În această vară, deci, laboratorul performanței se află la Predeal. Să-i dedicăm, deocamdată, aceste consemnări, rezervîndu-ne altele pentru reportajul viitor.

Proaspătul campion mondial școlar, hurdlerul Adrian Calimente

Fotografii de: Vasile BAGEAC

Duminică, al 50-lea derby hipic

Actuala stagiune va înscrie duminică punctul său culminant, prin disputarea tradiționalului Derby, ajuns anul acesta la cea de a 50-a ediție.

De bună seamă, evenimentul va cunoaște deplina sa semnificație atît printr-o masivă participare a celor ce iubesc hipismul, cît și prin frumusețea spectacolului pe care-l va oferi marea alergare.

Firește că pînă la ora startului, întrebarea majoră este: cine va cîștiga? Dacă în urmă cu două săptămîni, *Senzația* întrunea majoritatea preferințelor, rezultatul „Premiului de încercare" atribuie acum șanse considerabile de a obține victoria lui *Gabarit* și *Papion*, pentru că „mica doamnă a hipodromului" abia a supraviețuit atunci înaintea acestora cu un gît pe linia de sosire. E drept că campioana din anul acesta a trăpașilor noștri n-a avut însă o cursă fericită, fiind silită de împrejurări să efectueze din cap în cap un parcurs de 2 400 metri, ceea ce a constituit o performanță excesivă pentru un element nefondist. Cum ea nu acoperă cu același fuleu dezinvolt probele de fond, iar Derby-ul pretinde tocmai un astfel de atribut prin cei 2 800 de metri, este probabil ca — în cazul cînd nu va găsi posibilitatea de a fi menajată pe parcurs — să cedeze întîietatea în finalul probei. Prin prisma ultimelor evoluții, adversarul principal se anunță Gabarit, „Elevul" lui Vasile Gheorghe se află în ascendență valorică și i se poate acorda încredere de a inversa rezultatul în favoarea sa. Revelatoriu s-a comportat și Papion, demonstrînd vădite aptitudini pentru probele de fond. Trebuie însă specificat că este uneori deficitar la capitolul constanță.

Outsideri — în eventualitatea unor comportări superioare și, mai ales, prin valoarea driverilor care-i conduc — *Hoțoman, Formula* și *Tulnic*.

În concluzie, după opinia noastră, rezultatul final al Derby-ului semicentenar va fi determinat în mare măsură și de condițiile în care se va desfășura alergarea.

Niddy DUMITRESCU

Unde mergem?

SÎMBĂTĂ

ATLETISM: **Stadionul Republicii,** de la ora 14: campionatele republicane de decatlon și pentatlon.

CICLISM: **Velodromul Dinamo,** de la ora 16: concurs internațional dotat cu „Cupa Prietenia" (viteză — finală 4000 m individual) — serii pentru desemnarea locurilor 1—2 și 3—4.

POLO: **Bazinul Dinamo,** de la ora 17,30: **România** juniori — **Spania, România — Polonia** și **Ungaria — Olanda** — meciuri în cadrul „Cupei orașului București".

DUMINICĂ

ATLETISM: **Stadionul Republicii,** de la ora 14: campionatele republicane de decatlon și pentatlon.

CAIAC-CANOE: **Lacul Herăstrău,** de la ora 7,30: întreceri în cadrul fazei municipale a campionatului republican.

CICLISM: **Velodromul Dinamo,** de la ora 9: concurs internațional dotat cu „Cupa Prietenia" (viteză — tandem, 4000 m echipe — serii contra timp, semifinală și finală).

POLO: **Bazinul Dinamo,** de la ora 10: **România** juniori — **Olanda, Polonia — Spania** și **România — Ungaria** — meciuri în cadrul „Cupei orașului București".

ÎN ORICE GOSPODĂRIE FRIGIDERUL „FRIGERO"

Temperatura realizată — 12 grade.
— Frigiderul cu compresor FRIGERO asigură păstrarea alimentelor în cele mai bune condiții.
— Frigero are un consum foarte redus de energie electrică de numai 0,18—0,30 lei în 24 ore.
— Frigero are o funcționare sigură și silențioasă.
— Temperaturile din interiorul frigiderului se reglează prin termostat.
Prețul de vînzare:
— FRIGERO — 140 l — lei 4.110 și 4.150.
— FRIGERO — Super — 180 l — lei 4.800.
— FRIGERO — Lux — 240 l — lei 5.740.
FRIGIDERUL FRIGERO, SE POATE CUMPĂRA CU PLATA ÎN 18 RATE LUNARE CU UN AVANS MINIM DE 822 LEI. (6901)

AGENDA ACTIVITĂȚII SPORTIVE DE MASĂ

STADIONUL DIN SLOBOZIA SE PREGĂTEȘTE PENTRU NOI CONCURSURI POPULARE

Drumul ne-a mai purtat pe la cea mai mare bază sportivă în aer liber din Slobozia. De fiecare dată l-am găsit în haine mai frumoase. Zilele trecute cînd am vizitat din nou stadionul, am observat că tribunele, cu o capacitate de 1 200 de locuri au fost terminate, parcul a fost îngrădit complet cu un gard aspectuos din plăci prefabricate, s-a gazonat și terenul de antrenament de fotbal, s-au reamenajat vestiarele. Arena de popice a fost tencuită și finisată în interior, rămînînd doar să mai fie turnate cele două piste. „Dreptunghiul" de handbal are acum și el tribune, pista de atletism, de dimensiuni olimpice, este înzestrată cu sectoare pentru toate probele, iar aleile de acces au fost pavate.

— **Aproape tot ce a apărut aici în ultima vreme**, ne spunea **Ion Zinca**, prim-vicepreședinte al C.J.E.F.S.-Ialomița, **s-a realizat prin resursele locale și contribuția voluntară a tinerilor și virstnicilor, prieteni ai sportului, elevi și meseriași care au muncit în orele lor de răgaz. Locul acela, unde se văd pomii tăiați, vrem să-l transformăm într-un teren suprapus de volei și baschet, iar această estradă de zid intenționăm să o punem la punct cît mai rapid, fiindu-ne necesară pentru demonstrații de box, lupte, judo etc. Vom organiza pe acest stadion „duminici polisportive" și concursuri rezervate amatorilor de mișcare în aer liber, cetățenilor de diverse virste și profesii.**

Am aflat că sînt în plină desfășurarea campionatele orășenești de handbal și volei, că la acela de fotbal, care va începe la 12 august, s-au înscris pînă în prezent 10 echipe. Tot în luna august, pista de atletism va găzdui „Cupa fetelor" și o serie de trialuri inițiate de Inspectoratul școlar, în cadrul cărora vor fi selecționați elevii dotați pentru secția Școlii sportive ce va lua ființă, în toamnă, pe lîngă liceul teoretic. Comisiile locale de specialitate au alcătuit regulamentele competițiilor de cros, ciclism, lupte, handbal și volei, dotate cu trofeul „Cupa 23 August". Stadionul va găzdui etapa județeană a „Cupei tineretului de la sate", în programul căreia figurează întreceri de atletism, handbal, volei, ciclism și trîntă.

...În după amiaza aceea, îngrijitorul stadionului și cîțiva tineri curățau iarba de pe unele porțiuni ale pistei de atletism, pentru a fi brăzdată cu culoarele albe în vederea apropiatelor concursuri populare...

(Tr. I.).

CROSUL MICILOR FOTBALIȘTI

În frumosul Parc al pionierilor din orașul Giurgiu s-a desfășurat recent Crosul micilor fotbaliști. În cadrul celor trei probe (pe categorii de virstă) au luat startul peste 200 de copii ale căror întreceri au fost urmărite cu interes de un public numeros. Consiliul municipal pentru educație fizică și sport și Consiliul municipal al pionierilor — organizatorii acestei acțiuni — au oferit celor mai merituoși competitori frumoase premii, constînd din materiale sportive. Cu această ocazie s-a făcut și deschiderea festivă a sezonului fotbalistic pentru echipele din cartier. La întreceri vor participa, în total, 24 de formații dintre care 12 își vor măsura forțele la minifotbal.

A. PANĂ-coresp.

O CONSFĂTUIRE UTILĂ

La sediul Uniunii sindicatelor din poligrafie, presă, radioteleviziune și edituri, a fost organizată **prima consfătuire pe ramură cu președinții asociațiilor sportive și responsabilii sportivi ai comitetelor sindicatelor.** Cu acest prilej au fost dezbătute o serie de probleme actuale legate de dezvoltarea activității sportive în unitățile poligrafice și de presă din țară.

În cadrul consfătuirii au fost luate măsuri concrete pentru **atragerea unei mase cît mai largi de tipografi și lucrători din presă, radioteleviziune și edituri în activități sportive și exerciții fizice.**

Printre punctele mai importante dezbătute în cadrul consfătuirii amintim: **lărgirea activității turistice de masă, a drumețiilor, organizarea unui cros al tipografilor, introducerea pe scară largă a gimnasticii în producție, desfășurarea campionatelor asociațiilor sportive, amenajarea de baze sportive simple și altele.**

Consfătuirea a constituit un prețios schimb de experiență pentru cei care se preocupă de îndrumarea activității sportive cu lucrătorii din unitățile respective.

I. PĂUȘ-coresp.

PROIECTUL DE REGULAMENT AL COMPLEXULUI „SPORT ȘI SĂNĂTATE"

(Urmare din pag. 1)

Mi se pare că a alerga doar 50 de metri este cu totul insuficient pentru flăcăii de 17 sau 18 ani!

● La aceleași cerințe, pentru categoriile de la 11 la 19 ani, **orientarea turistică să poată fi înlocuită — acolo unde nu există condiții — cu șah, de pildă.**

● Nu mi se pare cel mai fericit ales actualul **sistem de evidență.** Foarte complicat: 3 carnete; de diferite culori; eșalonat pe o perioadă cam prea lungă. Lucrez de multă vreme cu copiii și știu că la vîrsta lor nu prea au răbdare, sînt pasionați și atrași de obiective cu termene mai apropiate. Propun **un singur carnet**, care să aibă cîte două pagini pentru fiecare an și **o insignă cu 3 grade — I, II și III — de dificultăți sporite.** Continuitatea aș vedea-o astfel: **după cucerirea celei de a 3-a insigne să se acorde un jeton de „Sportiv complet" sau o altă distincție asemănătoare.**

★

Tovarășul I. CÎNTEA se recomandă în scrisoarea sa: **„Sînt tehnician principal în cadrul Regionalei C.F.R. București, am 40 de ani și de abia aștept să particip la întrecerile pentru cucerirea insignei".**

Avem de-a face, deci, cu un pasionat al sportului care, din observațiile ce le face, ni se pare și un cunoscător al acestei activități. Tov. Cîntea propune:

● Să se stipuleze în Regulament ROLUL ORGANIZAȚIILOR DE SINDICAT în desfășurarea acțiunii, obligația lor directă și nemijlocită de a participa la mobilizarea participanților în concursuri.

● Să se facă o categorie de vîrstă distinctă: PESTE 50 DE ANI. Nu putem avea aceleași pretenții de la un om de 45 de ani și unul de 60, să zicem.

● La norme să se facă următoarele modificări:

— Cat. 26—30 ani

100 m bărbați — 15,0 sec.
60 m femei — 10,0 sec.

— Cat. 31—40 ani

100 m bărbați — 15,5 sec.
60 m femei — 12,0 sec.

— Cat. 41—50 ani

100 m bărbați 16,0 sec
60 m femei — 14,0 sec.

— Cat. peste 50 ani

100 m bărbați — 20,0 sec.
60 m femei — 16 sec.
1000 m bărbați — fără timp
500 m femei — fără timp.

● Să se repartizeze pe lîngă comitetele sindicale din întreprinderi instructori specializați pentru grabnica demarare a acțiunii.

★

„Complexul polisportiv va elimina multe din neajunsurile existente în activitatea de masă, este de părere tov. GH. COROANGĂ, secretarul asociației „Rapid-C.F.R." din Galați. **El creează posibilitatea practicării organizate și de durată a exercițiului fizic, apelează la o serie de forme** INDEPENDENTE (s.n.), **din păcate încă neglijate. Propun ca în perioada de iarnă să fie asimilate drept probe, patinajul și săniușul, pentru copii, și halterele, pentru adulți".**

★

După cum se vede, ecourile pe marginea proiectului de regulament sînt — în general — pozitive, ideea a fost îmbrățișată cu mult interes și căldură. Așteptăm, în continuare, pînă la 1 august, alte propuneri și observații din partea tehnicienilor și iubitorilor sportului.

INIȚIATIVE MAI ÎNDRĂZNEȚE ȘI SPIRIT GOSPODĂRESC

(Urmare din pag. 1)

terială. Filiașii nu dispun pentru sport decît de **un teren de fotbal, de unul de volei și de curtea (destul de largă) a Liceului și Școlii generale, unde s-a turnat, recent, o platformă de beton necesară amenajării unor terenuri de handbal, volei și baschet.**

★

Penuria de baze sportive este evidentă, dar ea nu poate fi pusă numai pe seama lipsei de sprijin din afară (care se face totuși simțită), fiind necesar ca organele județene (îndeosebi C.J.E.F.S.) să se aplece cu mai multă solicitudine asupra unor doleanțe îndreptățite ale celor din Filiași. După cele văzute, însă, sîntem absolut convinși că **prin resurse locale, cu un mai pronunțat spirit gospodăresc, s-ar fi putut realiza mult mai mult decît există în prezent.** Iată, nu mai departe decît curtea liceului, despre care am vorbit. Aici, un spațiu destul de mare și foarte central — pe care numeroase alte școli și l-ar dori — este, pur și simplu, irosit. E adevărat că s-a turnat acea platformă de beton (așteptîndu-se acum așternerea unui strat de asfalt) dar în jurul ei, se **mai puteau amenaja și alte terenuri, cu zgură, existînd loc chiar și pentru o pistă atletică de dimensiuni reduse.** Directorul liceului, **Virgil Osiac**, căruia îi supunem observațiile și sugestiile noastre, se declară de acord cu noi. **De ce este, însă, nevoie să vină cineva de afară pentru a da niște soluții foarte simple, care se puteau de mult materializa cu cheltuieli minime? De ce directorii, cadrele didactice, organizațiile U.T.C. și de pionieri de la liceu și școala generală alăturată nu manifestă spirit gospodăresc, inițiativă pentru ca, împreună cu elevii, folosind și sprijinul comitetelor de părinți, să transforme imensa curte pe care o au la dispoziție (și care lasă acum o impresie nu prea bună) într-o complexă bază sportivă, atît de necesară celor aproape 1 000 de școlari cît cuprind ambele unități de învățămînt? Dar Consiliul popular al orașului și Consiliul orășenesc pentru educație fizică și sport n-au nici ele nimic de spus în această privință?**

În aceeași ordine de idei, credem că Consiliul popular orășenesc și nu altcineva „de la județ" ar fi trebuit să manifeste grijă pentru amenajarea unor locuri de joacă destinate copiilor (dotate cu leagăne, balansoare), mai ales pe lîngă noile blocuri de locuințe.

Este, de asemenea, greu de înțeles de ce sălba de lacuri din marginea orașului, folosită cu ani în urmă pentru agrementul localnicilor (care aveau aici la dispoziție și bărci), a fost lăsată în părăsire (bărcile au dispărut), este neîngrijită, așteptîndu-se construirea acelui motel despre care (dat fiind ritmul lent în care decurg lucrările) nimeni nu știe exact cînd va fi gata...

★

La Filiași, însă nu numai preocuparea pentru valorificarea spațiilor existente în vederea realizării de noi amenajări sportive lasă de dorit, ci și grija pentru buna întreținere și folosire intensivă a bazelor existente.

Terenul de fotbal, de pildă (unde prin resursele locale — se poate, deci! — s-au construit vestiare) are încă nevoie de reparații, mai ales gardul împrejmuitor, care — prin muncă voluntară și cu cheltuieli minime — sînt ușor de realizat. **Ne-a surprins faptul că în plină zi de vacanță poarta stadionului era zăvorîtă și terenul — firește — pustiu, deși gazdele noastre, printre care și prof. Cornel Păun, prim-vicepreședinte al Consiliului orășenesc pentru educație fizică și sport, încercau să ne convingă că copiii vin, totuși, zilnic aici să bată mingea.**

În general însă, după cum ni s-a spus, activitatea sportivă din Filiași nu răspunde încă cerințelor. În tot orașul nu există decît o echipă de fotbal (a singurei asociații existente pînă mai acum cîtva timp, Avîntul) care activează în campionatul județean, o echipă de volei, a aceleiași asociații, și cîteva formații școlare participante la competițiile de nivel județean. Acțiunile de masă (printre care și crosurile), puține încă la număr, se organizează aproape exclusiv cu elevii de la liceu și școala generală.

Cu atît mai surprinzătoare și mai greu de explicat apare inerția factorilor responsabili locali în această perioadă de vară care oferă — spre deosebire de alte sezoane — multiple posibilități de acțiune, de atragere a tinerilor pe terenurile de sport.

★

După cum ne-a declarat tovarășul **Cornel Păun**, în ultima perioadă — care a urmat apariției Hotărîrii Plenarei C.C. al P.C.R. din 28 februarie — 2 martie 1973 — s-a dat atenție îndeosebi rezolvării problemelor organizatorice. A luat ființă un consiliu orășenesc pentru educație fizică și sport (a cărui existență se face simțită), sînt în curs de constituire asociațiile sportive de pe lîngă unitățile industriale din oraș. De asemenea, a fost pus la punct un plan de acțiuni cultural-sportive, prin care se va sărbători, în toamnă, împlinirea a 400 de ani de existență — atestată documentar — a localității Filiași. Se consideră astfel, mai ales prin măsurile organizatorice luate, că s-au creat premise pentru o vitalizare a activității de educație fizică și sport din oraș. Aceasta însă, nu va fi posibilă dacă, spre deosebire de situația de pînă acum, factorii locali (C.O.E.F.S., organizațiile de U.T.C. și de pionieri, sindicatele, directorii de școli, profesorii de educație fizică) nu vor manifesta un pronunțat spirit gospodăresc și de inițiativă, dacă nu vor acționa energic și cu pasiune și dacă totodată, organele județene competente nu vor controla și îndruma mai îndeaproape — așa cum au datoria să o facă — activitatea sportivă din Filiași.

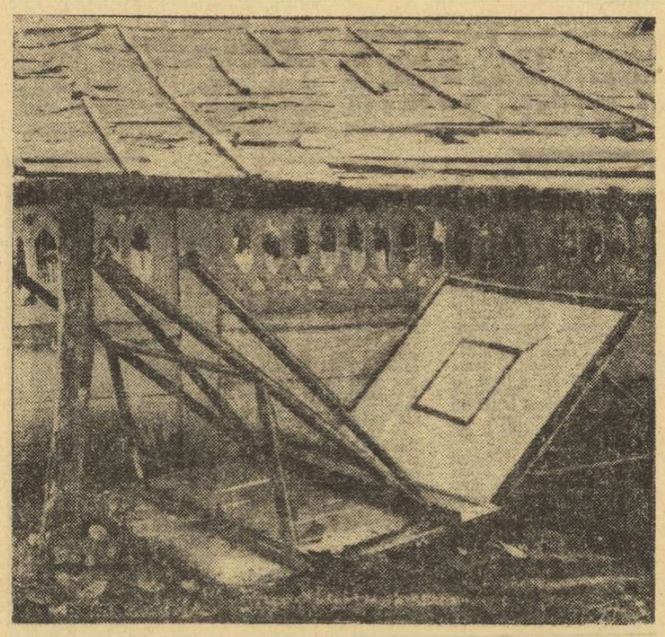

Această „poziție" nu prea... potrivită pentru un panou de baschet ni-l arată pe gospodarii sportului din Filiași într-o lumină nefavorabilă. Lipsa bazei materiale nu poate scuza în nici un caz neglijența!

fotbal

ZILE PLINE PENTRU TRICOLORI

POIANA BRAȘOV, 13 (prin telefon). — Zile pline pentru tricolori, pe ploaie sau sub soare, în reconfortanta liniște dintre Postăvarul și Pietrele lui Solomon. De luni seara, de cînd au sosit la Poiana Brașov, elevii lui *Valentin Stănescu* și *Robert Cosmoc* au început cursa lor de toamnă cu multă ambiție și conștiinciozitate. În caietul plin cu notițele celor doi antrenori am citit următoarele conspecte: marți și miercuri: cîte două antrenamente unul fizic—tehnic—tactic, altul pur fizic; joi: un antrenament fizic—tehnic—tactic de 120 minute pe stadionul din Poiană, variat și intens; vineri: 60 de minute de alergare pe colina de la trambulina mare și un antrenament pe stadionul din Brașov; sîmbătă: două antrenamente; duminică: un joc școală, în cadrul echipei; luni: două antrenamente; marți: antrenament ușor dimineața, iar după-amiază primul joc, cu Caraimanul Bușteni.

Acesta este, în cîteva cuvinte, programul de o săptămînă al tricolorilor. Dar, dincolo de aceste scurte cuvinte, cîtă trudă, cîte eforturi, cită seriozitate și pasiune! Sînt antrenamente tari, dar variate și plăcute, cei doi antrenori știu să întrețină buna dispoziție și participarea e totală, fizic și volitiv, ceea ce reprezintă elementul fundamental al acestor zile de pregătire.

Atmosfera este excelentă în cadrul familiei tricolorilor. Doctorul Dumitru Tomescu e mulțumit de indicii medicali, iar antrenorii de ambițiile jucătorilor și seriozitatea maseurului Parcea. În cadrul lotului a rămas același semn de întrebare din startul pregătirilor: *Răducanu*. Acesta nu s-a prezentat încă la lot, a anunțat astăzi (n.r. ieri) la telefon că va reveni, dar antrenorul Valentin Stănescu... l-a convocat de urgență pe Iordache, care este așteptat să sosească din clipă în clipă. În privința lui Sameș, se pare că acesta, — reținut deocamdată de cauze strict obiective — se va integra curînd printre tricolori.

La Poiana Brașov, după ploaie și vînt, a apărut soarele. Indiferent de vreme însă, tricolorii își urmează cu mult sîrg programul lor „spartan". (M.M.I.)

ACTUALITĂȚI

La 2 și 4 august, pe stadionul „23 August"

„CUPA MUNICIPIULUI BUCUREȘTI"

În zilele de 2 și 4 august se vor desfășura, în nocturnă, pe stadionul „23 August", jocurile celei de a 7-a ediții a tradiționalei competiții **„Cupa Municipiului București".**

Și-au anunțat participarea echipele STEAGUL ROȘU BRAȘOV (cîștigătoarea ultimei ediții), RAPID, SPORTUL STUDENȚESC și STEAUA.

CHIMIA GĂEȘTI — PRILEP (IUGOSLAVIA) 3—1 (2—1)

Divizionara C **Chimia Găești** a susținut joi un meci amical internațional în compania echipei **Prilep**, din Divizia B a campionatului iugoslav.

Gazdele au reușit să obțină victoria cu scorul de 3—1 (2—1), prin golurile marcate de **Bott, Nițâ** și **Pantilic**. Pentru oaspeți a înscris **Damceschi.** (S. FRĂTILEANU — coresp.)

ELECTROMOTOR TIMIȘOARA — O.F.K. VALJEVO 1—2 (0—0)

Joi după-amiază a avut loc la **Timișoara** meciul internațional amical dintre echipa locală **Electromotor** și formația iugoslavă **O.F.K. Valjevo.** După o primă repriză desfășurată într-o notă de perfectă egalitate, oaspeții domină mai mult în partea a doua și reușesc să cîștige cu scorul de **2—1.** Au înscris: **Rvovici** și **Revici**, respectiv **Botocan.** (C. CRETU—coresp.)

LA POLITEHNICA TIMIȘOARA, PROGRAM DIFERENȚIAT PENTRU UNII JUCĂTORI

Joi după-amiază, jucătorii **Politehnicii Timișoara** s-au reîntîlnit la primul antrenament în vederea noului sezon. Antrenorii **Ion Ionescu** și **Nicolae Godeanu** au lucrat efectiv cu toți cei 19 jucători. Dar trebuie menționat că, în continuare, programul de antrenament va fi diferențiat pentru **Bojin, Floares, Șchiopu** și **Covalcic**, care au urmat, recent, un tratament medical. **Mihalcic** continuă să se afle, la cîteva zile după operația de menisc în tratament la **Eforie.**

Studenții timișoreni vor fi supuși unui riguros control medical în aceste zile, control ce va fi efectuat de **dr. E. Messinger** și specialiștii dispensarului medico-sportiv. În ziua de 19 iulie echipa va pleca la Deva.

Petre ARCAN — coresp. județean

MĂSURI DISCIPLINARE LA „U" CLUJ

Joi după amiază, de la Cluj, am fost chemați la telefon de către **Remus Cîmpeanu** secretarul clubului sportiv Universitatea rugîndu-ne să dăm spre publicare următorul text: **„În cadrul măsurilor de întărire a unei atmosfere de disciplină și responsabilitate în muncă în rîndul componenților echipei de fotbal seniori și tineret-rezerve, conducerea clubului, sesizată de unele abateri săvîrșite în această perioadă de pregătire a apropiatului sezon, a hotărît următoarele: jucătorul Lică a fost suspendat pe timp de un an pentru neprezentare la antrenamente; jucătorul Totoianu a fost scos din lot pentru repetate absențe de la antrenament și conduită nesportivă; jucătorii Coca și Bucur au fost sancționați administrativ pentru lipsă de interes în procesul de pregătire, urmînd ca la prima abatere să fie suspendați pe diferite termene.**

PE TEME ACTUALE

O „PIRAMIDĂ" TÎNĂRĂ ȘI PUTERNICĂ!

A făcut vîlvă — nu numai la noi — mai zilele trecute, performanța elevilor din Bacău, care, reprezentînd culorile țării noastre, au ocupat locul I în campionatul internațional școlar (aflat la prima ediție), desfășurat în Franța, la Lille. Triumfînd în întrecerea cu celelalte 12 echipe prezente la start, tinerii liceeni băcăuani au dovedit, înainte de toate, REALE APLICAȚII PENTRU SPORTUL CU BALONUL ROTUND, acel talent care, de la prima vedere, atrage atenția cunoscătorilor în materie.

Performanța invită, o dată în plus, la meditații pe importanta temă a fotbalului școlar, bogat rezervor de talente, un filon, însă, insuficient prospectat și, apoi, prelucrat.

Ce trebuie făcut deci — întrucît Hotărîrea Plenarei C.C. al P.C.R. cu privire la dezvoltarea continuă a educației fizice și sportului îndeamnă nu numai la meditații dar și la acțiune — pentru ca zecile și sutele de mii de copii, de virstă școlară, să găsească mai ușor și mai repede drumul care duce spre terenul de fotbal, pentru ca sportul cu balonul rotund, practicat, în momentul de față, încă sporadic, în școlile noastre, să capete, în sfîrșit, ACEL NECESAR CARACTER DE MASE?

Ceva mai multă inițiativă ca pînă acum, îndreptată în direcția ORGANIZĂRII DE COMPETIȚII ȘCOLARE: începînd cu acele pasionante miuțe interclase, continuînd cu întrecerile pentru desemnarea campioanei pe școală și sfîrșind cu acea de mult preconizată finală pe țară care să reunească pe cele mai bune două reprezentative școlare; tuturor acestor întreceri asigurîndu-li-se un cadru de desfășurare corespunzător și o asistență pe aceeași măsură, fiind de dorit ca profesorii de educație fizică să primească ajutorul calificat al antrenorilor de fotbal.

Cunoscută fiind pasiunea tineretului școlar pentru fotbal, mai ales cînd e răscolită și de stimulentul întrecerii — pentru culorile clasei, pentru culorile școlii, ș.a.m.d. — BENEFICIUL SPRIJINIRII ACTIVITĂȚII FOTBALISTICE ÎN TOATE ȘCOLILE ȚĂRII AR FI IMENS: din sutele de mii de copii, angrenați în întreceri organizate, NICI UN TALENT AUTENTIC, DE TIPUL LUI DUMITRACHE, DINU, DUMITRU, DUDU GEORGESCU, etc., etc., n-ar mai rătăci drumul care duce spre stadioane, n-ar mai scăpa centrelor specializate secțiilor de asociații și cluburi sportive.

Și, este un lucru știut, cu cît baza piramidei fotbalului nostru va fi mai puternică, cu atît vîrful ei va fi mai... înalt!

G. NICOLAESCU

REPORTAJELE PREGĂTIRILOR

BRAȘOVENII ATACĂ SEZONUL CU AMBIȚII NOI

ADAMACHE, *din nou sub tirul coechipierilor, la antrenament*

POIANA BRAȘOV, 13 (prin telefon). — Joi, spre seară, Steagul roșu a urcat în Poiană. După șapte zile de pregătire jos, pe stadionul din Brașov, antrenorul Nicolae Proca și-a mutat cimpul tactic sub crestele Postăvarului, lîngă trambulina mare, acolo unde în ultimii ani, iarna și vara, stegarii și-au încărcat „bateriile". În vara aceasta antrenorul brașovean a venit cu elevii săi la „colina" de lîngă trambulina mare după ce a realizat deja revenirea jucătorilor la indicii de bază. *„Perioada de întrerupere a fost scurtă și jucătorii mei au revenit foarte repede la parametri corespunzători"*, ne-a spus el.

Pentru Steagul roșu, săptămîna afectată reveniri a însemnat cîte două antrenamente pe zi, cu alergări variate, flotări, genuflexiuni, tracțiuni, și urcușuri în tribunele stadionului pentru rezistență, dar și cu jocuri la două porți timp de 60 de minute. Antrenorul Proca adusese și în această primă perioadă un element nou. Pentru că, dacă pînă în prezent acomodarea cu mingea se făcea prin exerciții cu doi jucători la un balon, acum s-a realizat direct în joc. Și antrenorul brașovean s-a declarat foarte mulțumit de participarea tuturor jucătorilor săi la programul de reintegrare în dinamica vieții competiționale.

...De joi seara, timp de 14 sau 15 zile, Steagul roșu se va pregăti în Poiană. La vila „Ghiocelul", unde este cazată echipa, toată lumea cunoaște programul și exigența lui Nicolae Proca. Programul acesta înseamnă, printre altele, două zile cu cîte două antrenamente, urmată de una cu un singur antrenament. Și vor fi antrenamente tari, chiar și în zilele cu două ședințe, deoarece atunci, în afara celor de pe terenul de joc, mai există și un antrenament pur fizic, cu circuitul de cros pe 3 km. printre copaci, circuit care încearcă să rezolve deodată mai multe ecuații (rezistență generală, forță, rezistență generală în regim de viteză etc.). La 20 iulie, stegarii vor susține primul joc cu lotul național, peste șase zile un altul cu Steaua, iar între 2 și 4 august echipa va participa la „Cupa Municipiului București.

Steagul roșu a început pregătirile cu lotul său clasic: Adamache, Anghelini, Jenei, Naghi, Olteanu, Hîrlab, Rusu, Cadar, Ghergheli, Mateescu, Șerbănoiu, Anghel, Zotincă, Pescaru, Györfy. S-au adăugat portarul Purcaru și 4 jucători din formația de tineret-rezerve: vîrful Mateș, fundașul central Marian, extrema Iambor, și joly-jocker-ul Papuc.

...Sub crestele împădurite ale Postăvarului lotul brașovean ia colina în piept, bărbătește, cu convingere și elan. Elanul unei echipe tinere care are media de virstă 22 ani. Gîndurile antrenorului vizează îmbunătățiri structurale: *„Să măresc capacitatea de efort a echipei, tot mai mulți jucători să participe la finalizare indiferent de post. În cadrul apărării am o problemă principală — îmbunătățirea marcajului".*

Dacă antrenorul formației cu cea mai productivă apărare din campionatul trecut vrea să îmbunătățească defensiva, trebuie să înțelegem că are planuri mari. Oare a venit vremea ca întinerita și talentata echipă brașoveană să-și pună candidatura la o Cupă europeană în sezonul viitor?!... *„Sigur, sigur că trebuie să avem planuri mari! Dar realiste. Pentru campionatul viitor ne propunem un loc V, care poate fi însă depășit...*

Și antrenorul Nicolae Proca și-a mutat brusc privirile spre înălțimea *Postăvarului*. Am înțeles că în sinea sa se gîndea undeva sus, dincolo de locul V...

„Tare băieți! Mai tare, mai repede, mai tare! Așa Pescaru, așa Anghelini, așa Mateescu, așa Ghergheli... Mai tare, mai repede!

Mircea M. IONESCU

RALIUL CÎȘTIGĂTORILOR DE AUTOTURISME LA LOTO PRONOSPORT

Administrația de Stat Loto — Pronosport, organizează în colaborare cu Automobil Clubul Român, ediția a II-a a Raliului Cîștigătorilor de Autoturisme la Loto — Pronosport, în zilele de 18 și 19 august 1973. La acest concurs pot participa conducătorii proprietari ai autoturismului cîștigat la Loto — Pronosport, cît și alți posesori de autoturisme înscrise în circulație. Amănunte la sucursalele județene Loto — Pronosport și Filiale ACR.

● Programul concursului Pronosport de duminică este alcătuit în întregime din 13 meciuri din „CUPA DE VARĂ". Astăzi este ULTIMA ZI pentru depunerea buletinelor.

În continuare, publicăm programul concursului Pronosport de duminică 22 iulie 1973: I: Electronica — Voința; II: Unirea Tricolor — Sirena; III: Dinamo Obor — Laromet; IV: Cimentul Medgidia — IMU Medgidia; V: Marina Mangalia — Portul Constanța; VI: Electrica Constanța — Granitul Babadag; VII: Constructorul — Trotușul; VIII: Electromotor Timișoara — U.M. Timișoara; IX: Gloria Arad — Furnirul Deta; X: Unirea Tomnatic — Vagonul Arad; XI: Danubiana — Victoria Roman; XII: Avîntul Frasin — Foresta; XIII: Străduința Suceava — Minerul Gura Humorului.

NUMERELE EXTRASE LA TRAGEREA LOTO DIN 13 IULIE 1973

Fond general de premii: 1 986 640 lei, din care 84 493 lei report.
Extragerea I: 64 47 63 23 77 75 49 24 40
Extragerea a II-a: 81 18 5 78 4 27 15 17 12.

Plata premiilor va începe în Capitală de la 21 iulie pînă la 27 august; în țară de la 24 iulie pînă la 27 august 1973 inclusiv.

Rubrică redactată de LOTO-PRONOSPORT

Pentru o eficientă pregătire a noului sezon

SARCINI IMPORTANTE ȘI URGENTE ÎN FAȚA CLUBURILOR ȘI ASOCIAȚIILOR

Vacanța fotbalului, care trebuie înțeleasă așa doar pentru echipe și jucători, s-a terminat. Dar ea n-a existat nici-o clipă pentru factorii nevăzuți dar la fel de utili desfășurării unor întreceri de lungă durată, pretențioase și solicitante cum sînt campionatele Diviziilor A-B-C. Ne gîndim la conducătorii de cluburi și asociații, la activul federației. Totdeauna, aceste zile de intersezoane au fost agitate, pline de misiuni ce trebuie îndeplinite rapid și în bune condițiuni. În mod special, însă, actuala perioadă de pregătiri vine cu obiective în plus care nu pot fi atinse fără deosebite străduințe. Despre ce e vorba?

Din punctul de vedere al F.R.F., al obligațiilor sale, marea sarcină e aceea a urmăririi din vreme a ritmului cu care e pregătit noul sezon, în situația în care, la toate eșaloanele, volumul competițiilor a crescut considerabil. Munca de îndrumare și control se cere efectuată cu toată exigența și insistența. Aceeași neîntreruptă atenție o cer și sarcinile directe, ale activului forului de specialitate: alcătuirea programelor într-un mod cît mai judicios și echilibrat; terminarea tuturor lucrărilor pregătitoare ale competiției; analizarea modului cum lucrează colegiile și comisiile federației, completarea acestora cu oameni competenți și activi; efectuarea cu operativitate și în spiritul regulamentului a lucrărilor reclamate de transferările la toate cele trei categorii de competiție; verificarea și omologarea noilor terenuri intrate în circuitul competițional, etc., etc.

Acțiuni esențiale pentru bunul mers al competițiilor stau și în fața cluburilor și asociațiilor din cele trei eșaloane de performanță ale fotbalului. În primul rînd, a acelor echipe care au promovat la categorii superioare de activitate (de la campionatul județean la C, de la C la B, de la B la A); acestea trebuie să dovedească, prin efortul și realizările lor, că au meritat aceste urcări pe scara competițională. În primul rînd se cere o fortificare organizatorică: în conducerile echipelor, în birourile secțiilor trebuie atrași cei mai activi și mai competenți oameni, în așa fel ca îndrumarea, spiritul de inițiativă să cunoască o ascensiune pe măsura celei înregistrată în categoria de competiție a formației.

Sarcina cea mai urgentă rămîne aceea a pregătirii stadionului și instalațiilor sale, a materialului și echipamentului sportiv. F.R.F. a făcut cunoscut că nu va acorda nici-o păsuire în privința îndeplinirii condițiilor cerute de regulament asupra stării suprafețelor de joc, a vestiarelor, etc. Zilele acestea trebuie utilizate în mod eficient, prin mobilizarea tuturor forțelor, pentru ca prima etapă să le găsească — mai cu seamă pe noile gazde ale celor trei campionate — pregătite așa cum trebuie pentru campionat.

Un punct esențial în desfășurarea cu succes a activității este acela al fortificării vieții echipelor de pitici și juniori. Mai cu seamă că, în noile sale prevederi privind limitele de virstă ale formațiilor din cele trei campionate, F.R.F. pune un accent și mai mare ca pînă acum pe folosirea juniorilor și, în general, a jucătorilor foarte tineri. Condițiile noi impun măsuri noi. Un aspect deloc de neglijat rămîne acela al asigurării cadrelor de tehnicieni pentru toate formațiile respectivelor asociații sau cluburi. Aici e de amintit că utilizarea instructorilor voluntari reprezintă o soluție utilă și recomandabilă.

Acestea ar fi cîteva dintre sarcinile pe care începerea noului sezon fotbalistic le pune cu stringență în fața cluburilor și asociațiilor angajate în cele mai populare competiții ale sportului nostru, campionatele Diviziilor A, B și C.

sportul în lume

ÎN PRIMA ZI A „REGATEI LUCERNA“ LA CANOTAJ

SCHIFIŞTII ROMÂNI — COMPORTARE BUNĂ

LUCERNA, 13 (prin telefon). Tradiţionala regată internaţională de canotaj academic, purtînd numele oraşului în care se desfăşoară, a debutat vineri după amiază sub semnul unui deosebit interes.

Cea dintîi zi a „Regatei Lucerna“ — la startul căreia s-au aliniat schifişti de valoare internaţională, campioni mondiali, olimpici şi europeni din 20 de ţări! — a programat seriile.

Primul dintre cele trei echipaje ale României a intrat în „focul“ seriilor odată cu cursa de 2 f.c. **Ilie Oanţă** şi **Dumitru Grumezescu** au abordat cursa cu o deosebită ambiţie, stimulaţi şi de faptul că în aceeaşi primă serie a probei concurau şi campionii olimpici de la München, **S. Britzke — V. Mager**, reprezentanţii R. D. G., **Oanţă** şi **Grumezescu** au ocupat locul secund (în 6:53,58), obţinînd dreptul de a concura în recalificări, alături de echipajele R. G. M. Leander Thames (Anglia) şi Nautilus Rotterdam, clasate în această ordine după sportivii români.

După acest debut promiţător, celelalte două echipaje româneşti aliniate la întreceri au avut şi ele comportări bune. Mai întîi a obţinut dreptul de a concura în recalificări echipa **de 2+1** formată din **Ştefan Tudor, Petre Ceapura** şi cîrmaciul **Gheorghe Gheorghiu**. Ei au avut de făcut faţă tot unui echipaj aureolat cu titlul olimpic — cel al R.D. Germane (**V. Luke** şi **V. Gunkel**). Şi de această dată schifiştii români s-au clasat pe locul secund, înregistrînd, însă, un timp mai bun decît medaliaţii cu argint la J. O., fraţii Zvoianovski (Cehoslovacia).

În sfîrşit, echipajul de 4 f.c. **(Emerich Tuşa, Ernest Gall, Chiriac Dănilă şi Francisc Papp)** a ocupat în serie tot locul II, fiind întrecut de echipa clubului Hansa Dortmund, intrînd în semifinale.

Astăzi au loc recalificările.

„CUPA DUNĂRII“ LA HALTERE

(Urmare din pag. 1)

noastre au avut comportări la nivelul aşteptărilor. La „smuls“, **Mihai Paloş** (cat. uşoară) a cucerit medalia de argint, iar **Marcel Kiamil** (cat. cocoş) pe cea de bronz. Din păcate, **Vasile Daniel** (cat. pană) nu a reuşit să ridice 100 kg.

Cu foarte mare interes a fost aşteptată întrecerea la „aruncat“, dintre cei doi recordmeni europeni de juniori la cat. pană, **Vasile Daniel** (România) şi **Istvan Kovacs** (Ungaria). Halterofilul român s-a comportat de data aceasta excelent, cîştigînd detaşat, cu 5 kg avans, faţă de Kovacs. Solicitînd a patra încercare Daniel a ridicat 143 kg — nou record european de juniori

Clasamente finale : CATEGORIA COCOŞ — **smuls:** 1. Ghenkov (Bulgaria) 95 kg, 2. Szaras (Ungaria) 90 kg, 3. Kiamil (România) kg ; aruncat : 1. Szaras (Ungaria) 122,5 kg, 2. Ghenkov (Bulgaria) 120 kg, 3. Swanda (Cehoslovacia) 112,5 kg ; **total :** 1. **Evgheni Ghenkov** (Bulgaria) 215 kg, 2. **Laszlo Szaras** (Ungaria) 212,5 kg, 3. **Bernhard Bachfisch** (R.F.G.) 197,5 kg, 4. **Marcel Kiamil** (România) 192,5 kg ; CATEGORIA PANĂ — **smuls :** 1. Kovacs (Ungaria) 105 kg, 2. Driska (Cehoslovacia) 100 kg, 3. Kakrinski (Bulgaria) 97,5 kg, 4. Daniel (România) 92,5 kg ; **aruncat :** 1. Daniel (România) 140 kg, 2. Driska (Cehoslovacia) 135 kg, 3. Kovacs (Ungaria) 135 kg; **total :** 1. **Istvan Kovacs** (Ungaria) 240 kg, 2. Duşan Driska (Cehoslovacia) 235 kg, 3. **Vasile Daniel** (România) 232,5 kg ; CATEGORIA UŞOARĂ — **smuls :** 1. Kiss (Ungaria) 112,5 kg, 2. Paloş (România) 107,5 kg, 3. Langthaler (Austria) 107,5 kg ; **aruncat :** 1. Velev (Bulgaria) 147,5 kg, 2. Langthaler (Austria) 145 kg, 3. Kiss (Ungaria) 140 kg, 4. Paloş (România) 135,5 kg ; **total :** 1. **Gheorghi Velev** (Bulgaria) 255 kg, 2. **Gottfried Langthaler** (Austria) 252,5 kg, 3. **Şandor Kiss** (Ungaria) 252,5 kg, 4. **Mihai Paloş** (România) 240 kg...

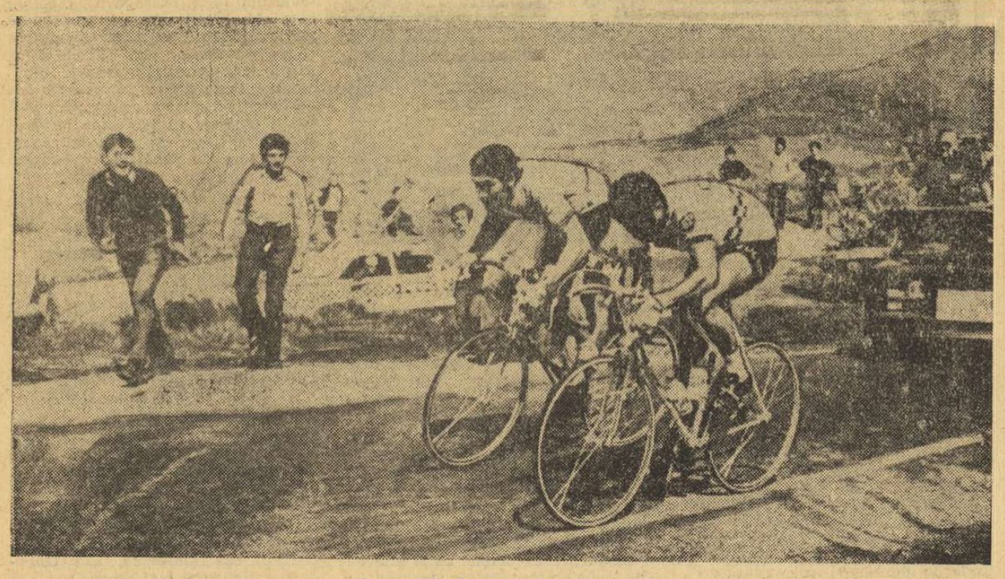

Speranţele franceze în „Marea Buclă“ sînt purtate în acest an de Bernard Thevenet, pe care-l vedem aci depăşind un adversar în plină pantă, într-o dificilă etapă de munte Telefoto : A.P. — Agerpres

„TURUL FRANŢEI“ A INTRAT ÎN ETAPELE DIN PIRINEI

Al 60-lea Tur ciclist al Franţei a abordat, începînd de ieri, una din secvenţele sale decisive. Se dispută etapele din Pirinei, ultimele care ar putea aduce modificări spectaculoase în clasamentul general.

Ieri, însă, după două semi-etape dure, purtătorul tricoului galben, spaniolul **Luis Ocana**, ca şi cei mai apropiaţi urmăritori ai săi şi-au păstrat poziţiile intacte. S-a alergat, mai întîi, pe distanţa de 28,300 km contracronometru individual, între Perpignan şi Thuir. A cîştigat Ocana în 37:24,11 înaintea francezului **Raymond Poulidor** — 37:54,50. A doua semi-etapă a purtat pe concurenţi de la Thuir la Bolquere (76 km), traversînd un prim pisc de 1800 m altitudine. Şi aci Ocana a păstrat un loc fruntaş clasîndu-se — cu timpul de 2h 35:23 — foarte aproape de belgienii **Van Impe** — 2 h 35:02 şi **Zoetemelk** — 2h 35:22.

În clasamentul general **Luis Ocana** este urmat de compatriotul său **Fuente** la 10:49 şi doi ciclişti francezi : **Thevenet** la 11:58 şi **Perrin** la 22:33.

Tragere la sorţi în Turneul U.E.F.A. '74

Echipele României şi R. F. Germania în aceeaşi grupă preliminară

Miercuri 11 iulie, la Zürich s-au tras la sorţi nu numai meciurile din cadrul cupelor europene intercluburi, ci şi alcătuirea seriilor preliminare ale viitorului Turneu U.E.F.A. pentru juniori, care se va disputa — aşa cum am anunţat şi în ziarul nostru de ieri — în Suedia între 22—31 mai 1974.

Iată componenţa completă a grupelor : I — **Austria, Bulgaria ;** II — **R. F. GERMANIA, ROMÂNIA ;** III — **Malta, Grecia,** IV — **Belgia, Scoţia ;** V — **Irlanda, Islanda ;** VI — **Danemarca, Norvegia ;** VII — **Elveţia, Portugalia ;** VIII — **Ungaria, Iugoslavia ;** IX — **R. D. Germană, Franţa ;** X — **Spania, Italia ;** XI — **Anglia, Olanda, Ţara Galilor ;** XII — **U.R.S.S., Polonia, Cehoslovacia.** Învingătoarele din fiecare grupă se califică pentru turneul final, alături de reprezentativele **Suediei** (ţara organizatoare), **Luxemburgului, Finlandei şi Turciei.**

După cum se vede, pentru ediţia din 1974 a competiţiei intră în vigoare ultimele hotărîri ale U.E.F.A. care prevăd ca deţinătoarea titlului să nu se mai califice direct în turneul final (alături de reprezentativa ţării gazdă) ci să ia parte la preliminarii. În schimb, vor fi prezente în Suedia fără preliminarii reprezentativele unor ţări (în cazul nostru Luxemburg, Finlanda şi Turcia), care, cu toate că au participat regulat la Turneul U.E.F.A., nu s-au calificat în faza finală a competiţiei.

BALCANIADA DE TENIS DE LA SOFIA

ECHIPA ROMÂNIEI A ÎNVINS CU 2-1 REPREZENTATIVA BULGARIEI

● *La feminin: România — Turcia 3-0*

SOFIA, 13 (prin telefon, de la corespondentul nostru). În centrul programului reuniunii de vineri a fost întîlnirea dintre echipele masculine ale României şi Bulgariei decisivă, poate, pentru cîştigarea titlului de campioană balcanică. Echipa română şi-a asigurat, practic, victoria prin cele două succese clare repurtate în meciurile de simplu de **I. Năstase** şi **D. Hărădău.** Primul, în compania lui L. Ghenov a făcut cel mai frumos meci din toate evoluţiile pe care le-a avut pînă acum în capitala Bulgariei. Santei a fost superior din punct de vedere tactic şi a demonstrat o foarte bună tehnică. În primele două seturi scorul a evoluat strîns, Santei s-a desprins de adversar abia după egalitatea de la 5—5, pentru a cîştiga cu 7—5. Dificil a fost şi setul al doilea, care i-a revenit, însă, tot lui Santei cu 10—8, pentru ca apoi jucătorul român să nu mai întîlnească rezistenţă în setul al treilea, pe care şi l-a adjudecat cu 6—1.

În meciul cu B. Pampoulov, D. Hărădău a aplicat permanent tactica jocului ofensiv. Primul set şi l-a adjudecat mai greu : 7—5. În următoarele două, victoria i-a revenit, însă, net cu 6—2, 6—2. La dublu, Hărădău, V. Marcu — B. Pampoulov, M. Pampoulov 7—5, 3—6, 2—6, 4—6. Rezultat final: România — Bulgaria : 2—1.

În întîlnirea feminină dintre România şi Turcia, jucătoarele române **Virginia Ruzici** şi **Valeria Balaj** au făcut o adevărată demonstraţie de tenis. Ruzici a învins-o cu 6—3, 6—1 pe Filiz Tokcan, iar Valeria Balaj a dispus cu 6—2, 6—1 de Hale Ugan. La dublu, Gohn, Ruzici — Ugan, Feldman 6—1, 6—2. Aşadar, România — Turcia : 3—0.

Alte rezultate : **Iugoslavia — Turcia (masculin) : 3—0.** Friscici — Altinkaya 6—1, 6—3, 6—1 ; Savici — Ozdemir 6—1, 6—0, 6—0 ; Savici, Stoiovici — Kocan, Ozdemir : 6—1, 6—1, 6—3. **Bulgaria — Grecia (feminin) : 3—0.** Berberian — Kotzia 6—0, 6—1 ; Radkova — Rota 6—1, 6—0 ; Berberian, Moskova — Kotzia, Rota 8—6, 6—3. În meciul restant de dublu, bulgarii M. şi B. Pampoulov au dispus de perechea greacă Kalogeropoulos, Kelaidis cu 6—3, 8—6, 6—4 (deci, rezultat definitiv **Bulgaria — Grecia: 2—1).** La feminin **Grecia — Turcia :** 2—1. La dublu, perechea greacă Kotzia, Rota a dispus cu 3—6, 7—5, 6—2 de Tokcan, Feldman.

TOMA HRISTOV

Marele Premiu FILT

STAN SMITH PE LOCUL 30...

Comisia de organizare a Marelui Premiu — F.I.L.T. a omologat rezultatele turneului internaţional de tenis de la Wimbledon. Ca urmare, în clasamentul circuitului, pe primele locuri se află, în ordine : 1. **I. Năstase** (România) 222 p ; 2. **J. Kodes** (Cehoslovacia) 140 p ; 3. **A. Metreveli** (U.R.S.S.) 106 p ; 4—5. **A. Panatta** (Italia), **R. Taylor** (Anglia) — 93 p ; 6. **J. Newcombe** (Australia) 87 p ; 7. **K. Meiler** (R.F.G.) 84 p ; **N. Pilici** (Iugoslavia) 75 p ; 9. **T. Gorman** (S.U.A.) 70 p ; 10. **J. Fassbender** (R.F.G.) 66 p ; 11. **O. Parun** (N. Zeelandă) 64 p ; 12. **P. Bertolucci** (Italia) 60 p ; 13—14. **T. Okker** (Olanda), **M. Orantes** (Spania) — 56 p ; 15. **E. Dibbs** 55 p ; 16. **A. Mayer** 50 p ; 17. **J. Connors** 48 p ; 18. **E. Van Dillen** (toţi S.U.A.) 47 p ; 19. **P. Dominguez** (Franţa) 45 p ; 20. **H. Pohmann** (R.F.G.) 40 p ; 21—22. **B. Borg** (Suedia), **V. Amritraj** (India) — 37 p ; 23—24. **J. Cooper** (Australia), **M. Cox** (Anglia) — 36 p ; 25—26. **J. Hrebec** (Cehoslovacia), **B. Phillips Moore** (Australia) 34 p ; 27—29. **R. Case** (Australia), **F. McMillan** (R.S.A.), **P. Proisy** (Franţa) — 32 p ; 30—31. **P. Gerken, S. Smith** (ambii S.U.A.) — 27 p etc.

Totodată, comisia a acordat premiile pentru cele mai frumoase partide ale turneului de la Wimbledon. La masculin, a fost premiată partida dintre J. Fassbender şi R. Keldie, cîştigată de primul în cinci seturi. Premiul feminin a revenit jucătoarelor Evonne Goolagong şi Virginia Wade, pentru meciul în care prima a obţinut victoria cu 6—3, 6—3.

CAMPIONATELE MONDIALE DE SCRIMĂ

SPADASINII ROMÂNI AU FOST PE PUNCTUL DE A PRODUCE MAREA SURPRIZĂ A COMPETIŢIEI

Ei au făcut scor egal cu echipa Ungariei, campioana olimpică din 1972, dar au pierdut la două tuşe diferenţă

GÖTEBORG, 13 (prin telefon de la trimisul nostru).

În ultima lor apariţie la „Skandinavium“, spadasinii noştri au fost pe punctul de a produce cea mai mare surpriză din actuala ediţie a campionatelor mondiale. Printr-un necruţător joc al hazardului, ei au trebuit să susţină un meci eliminatoriu cu echipa Ungariei pentru a putea urca în faza superioară a întrecerii : sferturi de finală. Firesc, chiar şi cel mai optimist calcul al hîrtiei nu ar fi putut da cîştigătoare echipa ţării noastre în faţa acelui „4“ (absolut neschimbat) care a cucerit, în toamna trecută la München, medaliile olimpice de aur, formaţia Ungariei alcătuită din **Fenivessy** (campion olimpic şi în proba individuală), **Kulcsar** (cu locul III în turneul olimpic individual), apoi **Schmitt** şi **Erdös.**

Spre surprinderea tuturor celor aflaţi joi seara la „Skandinavium“, reprezentativa României a reuşit să-i ţină în şah trei ore pe valoroşii săi adversari. Scorul final a fost 8—8, după ce spadasinii noştri au condus în ultima manşă cu 8—6. Adversarii au beneficiat — însă — de o diferenţă de două tuşe în favoarea lor şi astfel ei şi-au continuat cursa spre un loc fruntaş, în timp ce spadasinii noştri au trebuit să se mulţumească cu un loc mult mai modest ca la J.O., între echipele clasate pe poziţiile 9—12.

Iată, acum, filmul acestei dramatice încleştări care a atras, la un moment dat, atenţia întregii săli. Dar mai întîi, o precizare : echipa României a apărut pe planşă cu **Istrate** în locul lui **Duţu,** ceea ce s-a dovedit o bună inspiraţie a antrenorului **C. Stelian.**

Sportivii noştri au debutat cu o victorie deoarece mezinul echipei, **Paul Szabo** l-a întrecut, fără prea multe probleme, pe **Schmitt** (5—1). Scorul urcă la 2—0 în favoarea spadasinilor români căci **Pongraţ** îl învinge pe campionul olimpic **Fenivessy** cu 5—2. A fost un început neaşteptat care a produs animaţie printre spectatori. Trăgătorii maghiari egalează situaţia în următoarele două asalturi : **Kulcsar—Istrate** 5—3 şi **Erdös—Bărăgan** 5—4. În continuare, ei preiau conducerea deoarece **Bărăgan** n-a putut trece de **Fenivessy** (3—5). Iată-l pe planşă pe **Szabo** care face cu **Erdös** unul din cele mai frumoase asalturi ale meciului obţinînd şi o victorie foarte clară : 5—1. Situaţia s-a echilibrat din nou (3—3) dar la capătul acestei manşe sportivii maghiari se află în avantaj cu 5—3. Aceasta pentru că **Pongraţ,** acţionînd cu mişcări prea largi, a fost uşor întrecut de **Kulcsar** (1—5), iar **Istrate** n-a putut rezista atacurilor repetate ale lui **Schmitt** (2—5).

În debutul manşei a III-a, tînărul spadasin clujan **Szabo** primeşte replica lui **Fenivessy.** Bine orientat tactic, sportivul nostru obţine o preţioasă victorie asupra campionul olimpic (5—4). După el, **Bărăgan** izbuteşte să egaleze scorul (5—5) întrecîndu-l pe **Kulcsar** cu 5—3. Urcă pe planşă **Istrate** cu **Erdös.** Deşi conduce cu 3—1, **Istrate** pierde la limită (4—5). **Pongraţ** restabileşte, însă, echilibrul cu o fulgerătoare victorie asupra lui **Schmitt** (5—1). Manşa se încheie la egalitate : 6—6. Sportivii noştri acţionează, în continuare, cu multă dîrzenie şi preiau conducerea. Mai întîi, **Szabo** dispune de **Kulcsar** cu 5—3 şi apoi **Istrate** realizează 5—4 cu **Fenivessy.** La 8—6 toate speranţele delegaţiei noastre s-au îndreptat spre **Bărăgan** care l-a întîlnit pe **Schmitt.** Copleşit de miza asaltului trăgătorul nostru n-a avut calmul necesar şi a cedat cu 5—2. Atunci toată greutatea răspunderii a trecut asupra lui **Pongraţ** care a dus o luptă epuizantă cu **Erdös.** El a cîndus cu 1—0, cu 2—1, cu 4—3, dar adversarul său nu a renunţat nici un moment la luptă. La 4—4 **Pongraţ** atacă dar este parat. Atacat la rîndul său, el nu reuşeşte să reţină lama adversarului care cîştigă deci cu 5—4. Aşadar, scor final : 8—8 (20—22).

Alte rezultate. — Sferturi de finală : U.R.S.S. — Suedia 9—2 ; Ungaria — Polonia 9—2 ; Italia — Elveţia 9—2 ; R.F.G. — Franţa 8—4.

Proba feminină de floretă pe echipe din cadrul campionatelor mondiale de scrimă de la Göteborg a fost cîştigată de selecţionata Ungariei, care a întrecut în finală cu 8—7 formaţia U.R.S.S. După cum s-a anunţat, medalia de bronz a revenit echipei României.

Tiberiu STAMA

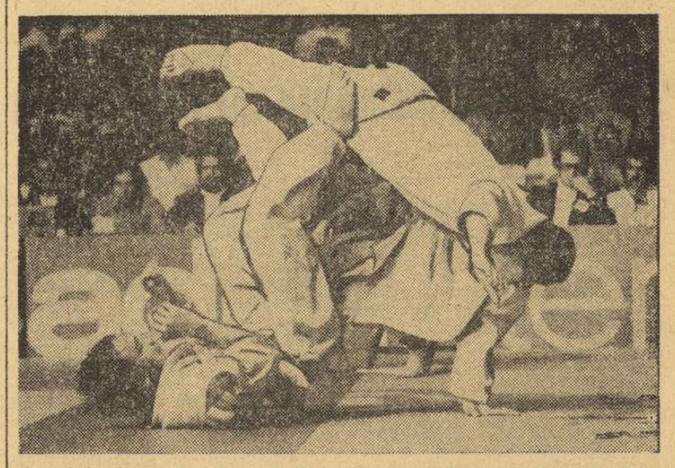

La ediţia din acest an a campionatelor mondiale de judo, ce s-au desfăşurat la Lausanne, toate titlurile au fost cucerite de sportivii japonezi ! Printre puţinii europeni aflaţi în finale a fost şi D. Hötger (R.D.G.) Iată o spectaculoasă secvenţă din timpul meciului său cu japonezul T. Nomura

Foto : AP AGERPRES — ASL Lausanne

TURNEE DE TENIS

ILIE NĂSTASE ÎNVINGE PE BRIAN FAIRLIE

GSTAAD — În optimile de finală ale campionatelor internaţionale de tenis ale Elveţiei, olandezul Tom Okker l-a învins cu 6—4, 6—2 pe Onny Parun (Noua Zeelandă), iar australianul Roy Emerson l-a eliminat pe Ray Moore (R.S.A.) cu 6—1, 6—1. Alte rezultate : Mayer (S.U.A.) — Kanderal (Elveţia) 8—6, 6—1, 6—2 ; Proisy (Franţa) — Godrella (Franţa) 6—2, 6—1 ; La feminin : Pericoli (Italia) — S. Goto (Japonia) 6—2, 6—3 ; Odile de Roubin (Franţa) — Carmen Mandarino (Spania) 6—3, 6—2.

În sferturi de finală, **Ilie Năstase l-a învins pe neo-zeelandezul Brian Fairlie cu 6—4, 4—6, 6—0.** Celelalte meciuri : Proisy — Stone 6—4, 6—4 ; Meiler — Okker 6—4, 7—5 ; Emerson-Mayer 4—6, 8—6, 6—1. În semifinale, Năstase întîlneşte pe Proisy.

BAASTAD. — În campionatele internaţionale de tenis ale Suediei, Bob Carmichael l-a învins cu 4—6, 6—3, 1—0 (abandon) pe N. Pilici. Tînărul jucător suedez Bjorn Borg l-a eliminat cu 6—7, 7—6, 6—3 pe cehoslovacul J. Kukal, iar Stan Smith a dispus cu 7—6, 6—2 de Geoff Masters (Australia). Manuel Orantes a cîştigat cu 6—0, 6—3 partida cu austriacul H. Kary.

NEWPORT. — În sferturile de finală, Simpson (Noua Zeelandă) l-a învins cu 9—8, 8—9, 6—2 pe Byron Bertram (R.S.A.), în timp ce Taylor (Anglia) l-a eliminat pe Ryan (R.S.A.) cu 6—3, 6—2. În finala probei feminine se vor întîlni Julie Heldman (S.U.A.) şi Dianne Fromholtz (Australia). Heldman a eliminat-o cu 6—2, 6—3 pe Sharon Walsh (S.U.A.), iar Fromoltz a cîştigat cu 4—6, 6—1, 6—3 partida cu Patti Hogan (S.U.A.).

VICTORII ÎMPĂRŢITE ÎN MECIUL ATLETIC R.F. GERMANIA — S.U.A.

MÜNCHEN, 13 (Agerpres). — Desfăşurată pe stadionul olimpic din München, dubla întîlnire de atletism dintre selecţionatele S.U.A. şi R.F. Germania s-a încheiat cu victoria oaspeţilor la masculin : 122—101 puncte şi a gazdelor la feminin : 85—50 puncte.

Iată cîştigătorii probelor din ziua a doua a întîlnirii : MASCULIN : 200 m — Lutz (S.U.A.) 20,70 ; 800 m — Wottle (S.U.A.) 1:46,59 ; 110 m g — Foster (S.U.A.) 13,67 ; 5000 m — Norpoth (R.F.G.) 13,20 ; — nou record ; 3000 m obst. — Mayer (R.F.G.) 8:26,0 — nou record ; triplusalt — Tiff (S.U.A.) 16,33 m ; prăjină — Cotton (S.U.A.) 5,20 m ; disc — Powel (S.U.A.) 62,06 m ; sulită — Wolfermann (R.F.G.) 84,36 m ; 10 km marş — Kannenberg (R.F.G.) 43:48,4 ; ştafeta 4x400 m — 1. S.U.A. 3:02.80; 2. R.F. Germania 3:06,59. FEMININ : 100 m — Richter (R.F.G.) 11,48 ; 800 m — Falck (R.F.G.) 2:01,39 ; 400 m — Wilden (R.F.G.) 52,72 ; 3000 m — Larrieu (S.U.A.) 9:16,0 ; înălţime — Mundinger (R.F.G.) 1,79 m ; ştafeta 4:100 m — 1. R. F. Germania 43,09.

În cele două zile de concurs, la acest meci atletic au asistat 60 000 de spectatori.

7-2, SCORUL FAVORIT AL POLOIŞTILOR NOŞTRI

(Urmare din pag. 1)

dus corect A. Tsantas (Grecia). Au jucat : UNGARIA : Cservenyak (Molnar) — Farago, Bodnar, Konrad III (3, toate din s.n.), Sarosi (2), Csapo, Kasas, Balla, Wiesner (1), Martin ; ROMÂNIA juniori : Găman (Rădescu) — Teodorescu (1 din s.n.), Pleşca, Freund (1), Preda, Ion Gheorghe, Răducanu (1), Mirea (1 din s.n.), Cocora (1).

Cadeţii noştri au început partida extrem de timid, speriaţi parcă de faima valoroşilor adversari. Ca urmare, după 5 minute de joc, poloiştii maghiari conduceau cu 4—0, lăsînd impresia că vor realiza un scor-fluviu. Chemaţi la ordine de antrenorul Paul Niculescu, juniorii noştri s-au mobilizat mai mult în continuare, căutînd cu insistenţă părţile slabe ale adversarilor. Şi, astfel, jocul a devenit mult mai echilibrat, plăcut pentru spectatorii din tribună. Echipa Ungariei, folosind o largă gamă de mijloace tehnice şi tactice, a dominat pînă la scorul de 6—2. Finalul a aparţinut, însă, juniorilor noştri. *Răducanu, Freund, Cocora, Mirea* sau *Teodorescu* au înotat continuu, au pasat cu mai multă precizie, surprinzîndu-l în cîteva rînduri pe experimentatul *Cservenyak*. Înfrîngerea la numai două puncte diferenţă a formaţiei noastre este onorabilă.

OLANDA — POLONIA 10—2 (0—1, 3—1, 2—0, 5—0). A condus John Felix (S.U.A.). Au jucat : OLANDA : Kroon (Gal) — Landeweer (3, unul din s.n., unul din 4 m), Veer (3, două din s.n.), Buunk (1 din s.n.), Hermsen (1), Stroboer (1), Ketelaar, Hoepelman, Keman (1 din s.n.), Smits ; POLONIA : Seelag (Kuyawa) — Ciesielski (1), Bednarski, Rozalski, Mazurkiewicz (1), Goralski, Biegala, S. Ciesielski, Samoraj, Kisczak.

Polonezii au condus cu 2—0. A fost doar un foc de paie. Net superioară, echipa olandeză a dominat copios începînd din repriza secundă, realizînd o victorie categorică.

5 MINUTE CU RECORDMANUL CAVALERILOR FLUIERULUI

— Compatrioţii dvs., **C. Mărculescu,** grecul **Tsantas** şi ungurul **König.** Cine va cuceri primul titlu de campioană mondială ?

— Ungaria sau URSS.

Un oaspete de seamă la turneul internaţional de polo din Capitală, spaniolul **Mateo Mangulliot** a venit în România pentru a 6-a oară. De această dată nu în calitate de cavaler al fluierului, aşa cum eram obişnuiţi să-l întîlnim peste tot, ci de conducător al selecţionatei iberice.

— În lumea polo-ului se vorbeşte de o eventuală retragere a dvs. din activitatea de arbitru internaţional ?

— Nu eventuală, ci sigură. După J.O. de la München am renunţat total în favoarea celor mai tineri. Voi continua să colaborez în comisia tehnică a forului european (E.W.P.S.) şi în cadrul federaţiei spaniole, pentru că îmi vine foarte greu să mă despart de un sport căruia i-am dedicat mai mult de 30 de ani.

— Deţineţi şi un record mondial dacă nu mă înşel ?

— Din 1956 (meciul Ungaria — Franţa 10-0) şi pînă în 1972 (U.R.S.S. — S.U.A. la Olimpiadă) am arbitrat 232 de partide, cifră neegalată încă. Printre acestea, finalele C.E. din 1962 şi 1966.

— Care sînt arbitrii mai tineri pe care îi apreciaţi ?

„CUPA PRIETENIA“ LA CICLISM

(Urmare din pag. 1)

ficat următorii sportivi : Wolfgang Rengerth (R.D.G.) — cîştigător prin descalificarea adversarului său, Oleg Gutin, Nicolai Tarasov (U.R.S.S.) 11,7, Emanuel Raasch (R.D.G.) 12,1, Kersi Kaczmarek (Polonia) 12,2. (acestea sînt rezultatele din manşa a II-a a sferturilor de finală).

Nici proba de urmărire individuală nu ne-a adus satisfacţia unei comportări onorabile din partea cicliştilor noştri. În această probă, lupta pentru locurile 1—2 şi 3—4, va avea loc, de asemenea, astăzi după amiază. Polonezul Ian Jankiewicz, cu timpul de 5:05,5, alături de Tooma Urmas (U.R.S.S.) 5:05,8, Piotr Domojlikin (U.R.S.S.) 5:06,0 şi Zdenek Hebeda (Cehoslovacia) 5:08,5 va continua întrecerea. Sportivul român Romică Simion a realizat pe cei 4 000 m 5:41,7 iar Ilie Totora 5:32,5.

NOI SUCCESE ALE ÎNOTĂTORILOR ŞI SĂRITORILOR ROMÂNI

● M. Slavic printre laureaţi la Siracusa ● Anca Groza — 2:26,4 la 200 m delfin ● Ion Ganea — 4 victorii la Ljubljana şi Praga

Înotătorii români s-au comportat foarte bine şi în cea de a doua reuniune a marelui concurs de la Siracusa (Italia) dotat cu **„Trofeo dei sette colli“** şi **„Trofeo dei navigli“ Marian Slavic** a făcut o cursă de 200 m liber, la capătul căreia a întrecut printre alţii şi pe vest-germanul **Klaus Steinbach,** medaliat cu argint la J. O. de la München. Rezultatul său — 2:00,3, — se află la 1,1 sec. de recordul naţional. Deşi învinsă de multipla medaliată la München, **Novella Calligaris, Anca Groza** a confirmat progresul înregistrat în acest sezon, corectîndu-şi propriul record naţional la 200 m delfin cu o secundă — 2:26,4. În sfîrşit, **Dietmar Wetterneck** a ocupat locul secund în proba de 200 m mixt, cu 2:16,4.

Rezultate tehnice : **200 m delfin** (f) : Calligaris (Italia) 2:23,0 — record, **Groza 2:26,4 — record,** Faitlova (Cehoslovacia) 2:29,6 ; **200 m delfin** (b) : Strenk (S.U.A.) 2:12,2, Rosenkranz (R.F.G.) 2:14,1, Castagna (Italia) 2:16,2, ... 5. **Miclăuş 2:19,9 ; 200 m liber** (b) : **Slavic 2:00,3,** Steinbach (R.F.G.) 2:00,5, Cinquetti (Italia) 2:03,5 ; **1 500 m liber :** Grozaj (R.F.G.) 17:05,8 ; **200 m spate** (b) : Nistri (Italia) 2:13,1, Cseh (Ungaria) 2:14,9 ; **200 m mixt (b) :** Steinbach 2:15,4, **Wetterneck 2:16,4,** Honecker (R.F.G.) 2:18,8 ; **100 m liber** (f) : Chlupova (Cehoslovacia) 61,7.

Lotul celor mai buni săritori din ţară a fost prezent zilele trecute la două concursuri internaţionale peste hotare. La Ljubljana, **Ion Ganea** a avut o comportare foarte bună clasîndu-se pe primul loc atît la trambulină (449,95 p), cît şi la platformă (400,80 p). **Ion Ilieş,** în vădit progres, a ocupat locul II la platformă cu 368,95 p.

Şi cele două probe feminine ale competiţiei au revenit sportivelor române. **Melania Decuseară** a cîştigat la trambulină cu 347,10 p, iar **Ecaterina Dumitru** s-a clasat pe locul I la platformă (271,60 p) şi locul II la trambulină (312,40 p). Reprezentanţii noştri au ocupat primul loc în clasamentul general, înaintea celor din Austria, Elveţia şi Iugoslavia.

În continuare, evoluînd la Praga, alături de cei mai buni săritori din Suedia, Austria, Ungaria şi Cehoslovacia, **Ion Ganea** a cîştigat din nou ambele probe : la trambulină cu 464,40 p, iar la platformă cu 414,40 p. S-au clasat pe poziţii onorabile : **Ion Ilieş** — locul III la platformă cu 367 p, **Ecaterina Dumitriu** — locul III la platformă cu 284 p, iar **Melania Decuseară** (concurînd bolnavă) — locul IV la trambulină cu 352,15 p.

ULTIMELE REZULTATE ▪ ULTIMELE ŞTIRI ▪ ULTIMELE REZULTATE

JUNIORII ROMÂNI AU CÎŞTIGAT TURNEUL DE VOLEI DE LA RÎMNICUL VÎLCEA

RÎMNICU VÎLCEA, 12 (prin telefon, de la corespondentul nostru, D. Roşianu). — În ultima zi a turneului internaţional de volei pentru juniori dotat cu trofeul „Vîlcea“, prima echipă a României (antrenori prof. Laurenţiu Stîlea şi dr. Traian Căldare) a obţinut o frumoasă victorie în meciul decisiv, cu formaţia Bulgariei : 3—0 (5, 9, 11). Prin acest rezultat, juniorii noştri au cucerit trofeul pus în joc. Pe locurile următoare s-au clasat, în ordine, echipele Bulgariei, Cehoslovaciei, României II, Ungariei şi Olandei.

ITALIA—ROMÂNIA 56—55 (după prelungiri) LA BASCHET FEMININ

În cadrul turneului internaţional de baschet feminin de la Messina, echipa **României** a întîlnit formaţia **Italiei.** La capătul unui meci viu disputat, care a necesitat prelungiri, victoria a revenit baschetbalistelor ţării gazdă la scorul de 56—55 (31—31, 51—51).

În cel de al doilea meci al reuniunii inaugurale : R.P. Chineză — Iugoslavia 58—48 (24—26).

KORNELIA ENDER MAI RAPIDĂ DECÎT SHANE GOULD!

În cadrul campionatelor de nataţie ale R. D. Germane, care se desfăşoară la Berlin, tînăra înotătoare Kornelia Ender (14 ani) a stabilit un excepţional record mondial în proba de 100 m liber. Ea a fost cronometrată în 58,25 (vechiul record aparţinea australiencei Shane Gould cu 58,5 şi fusese stabilit la Sydney, în ianuarie 1972). La 50 m, cronometrele au arătat pentru Ender — 28,10. Tot cu acest prilej, Rosemarie Kother a înotat 200 m fluture în 2:16,03 — nou record european.

„EUROPENELE“ DE ŞAH ÎNAINTEA ULTIMEI RUNDE

LONDRA, 13 (Agerpres). — Turneul final al campionatului european de şah pe echipe a continuat la Bath (Anglia) cu disputarea partidelor întîrzipte. Iată rezultatele definitive ale întîlnirilor din runda a 6-a : Iugoslavia — Anglia 4½—3½; **Polonia — România 5½—2½;** Elveţia — Ungaria 4¼—3¾.

Clasamentul înaintea ultimei runde : 1. U.R.S.S. — 35½ puncte; 2. Ungaria — 30 p; 3. Iugoslavia — 28 p; 4. Polonia — 23 p; 5. Anglia — 20½ p; 6. R.F. Germania — 19½ p; 7. **România** — 18 p; 8. Elveţia — 17½ p.

În ultima rundă, echipa României întîlneşte selecţionata Elveţiei.

Redacţia şi administraţia : Bucureşti, str. Vasile Conta nr. 16 ; telefoane : centrala 11.10.05, secţia corespondenţi 11.61.09, interurban 12 şi 286 ; telex : sportrom buc. 180. Tiparul I. P. „Informaţia“, Bucureşti 40 368

Biblioteca municipală
Tîrgu-Mureș

PROLETARI DIN TOATE ȚĂRILE, UNIȚI-VĂ!

Sportul

ZIAR AL CONSILIULUI NATIONAL PENTRU EDUCATIE FIZICA SI SPORT

ANUL XXIX — Nr. 7 474 | 4 PAGINI 30 BANI | Duminică 15 iulie 1973

VIZITA DE LUCRU A TOVARĂȘULUI NICOLAE CEAUȘESCU ÎN PIEȚE ȘI MAGAZINE BUCUREȘTENE

Ne-am obișnuit să-l întîlnim pretutindeni pe tovarășul Nicolae Ceaușescu, prezent permanent în mijlocul poporului, discutînd de la om la om cu cetățenii, ascultînd cu atenție părerile lor, stilul propriu activității conducătorului partidului și statului nostru întruchipînd exemplul celui mai profund democratism, mărturie grăitoare a faptului că la treburile țării participă întreaga noastră națiune.

Acest dialog neîntrerupt cu cei ce făuresc destinele țării s-a desfășurat ieri în contextul unui eveniment cu profunde și pozitive implicații pentru fiecare om al muncii: prima zi a aplicării Hotărîrii Comitetului Central al Partidului Comunist Român, Consiliului Suprem al Dezvoltării Economice și Sociale și Consiliului de Miniștri, privind noile măsuri pentru progresul economic și social al țării noastre.

Tovarășul Nicolae Ceaușescu a efectuat ieri o vizită de lucru în piețele și magazinele bucureștene, la expoziția noilor produse alimentare care vor urma să fie puse la dispoziția populației.

O vizită de lucru care a fost consacrată totodată constatării la fața locului a modului cum se aplică din primele ore Hotărîrea C.C. al P.C.R., Consiliului Suprem al Dezvoltării Economice și Sociale și Consiliului de Miniștri, cum înțeleg organele de partid și de stat să acționeze cu promptitudine în spiritul sarcinilor trasate la ședința comună de secretarul general al partidului, precum și acum o lună și jumătate, cu prilejul examinării piețelor și complexelor comerciale ale Capitalei, în ceea ce privește îmbunătățirea aprovizionării și deservirii populației.

Cetățenii salută cu multă bucurie pe secretarul general al partidului, subliniind că fiecare vizită a sa prin piețele orașului și în magazine determină noi îmbunătățiri în aprovizionare și în desfacerea produselor.

Într-adevăr, atît în magazine, cît și în piețe, cumpărătorii găsesc sortimente variate de mărfuri agro-alimentare, legume și fructe de sezon. La halele „Traian" și „Obor", carnea și preparatele din carne, păsările, produsele lactate sînt în cantități îndestulătoare, iar cumpărătorii sînt serviți operativ. De asemenea, la standurile și tonetele comerțului de stat și cooperatist, ale producătorilor individuali se remarcă abundență de legume, zarzavaturi, fructe. Mercurialul este afișat la loc vizibil și prețurile sînt mai scăzute, în raport cu zilele precedente. Aceeași imagine oferă și supermagazinul din Piața Unirii, a cărui bună aprovizionare atrage un mare număr de cumpărători. În aceste locuri, ca și în multe altele, se simte mîna bunului gospodar. Magazinul „Fortuna", în pofida caracterului său reprezentativ și a prestigiului cîștigat pe drept cuvînt datorită bogăției de produse, se înfățișează de data aceasta cu minusuri, prezentînd doar un sortiment restrîns de legume. Exprimîndu-și nemulțumirea pentru această stare de lucruri, tovarășul Nicolae Ceaușescu cere să se ia pe loc măsurile de aprovizionare corespunzătoare a magazinului.

La fiecare loc vizitat, tovarășul Nicolae Ceaușescu se interesează despre cantitățile de mărfuri primite la primele ore ale dimineții, dacă sînt suficiente produse.

Adresîndu-se în repetate rînduri cetățenilor, secretarul general al partidului îi întreabă dacă sînt mulțumiți de aprovizionare, le solicită părerea în legătură cu recentele măsuri.

Întîlnirea tovarășului Nicolae Ceaușescu cu cetățenii Capitalei în cadrul vizitei sale de lucru a prilejuit abordarea și altor aspecte ale creșterii nivelului de trai, între care dezvoltarea construcției de locuințe, domeniu unde se prevede numai pentru București realizarea, în 1973, a 28 000 de apartamente.

Pretutindeni în timpul vizitei, conducătorul partidului și statului nostru subliniază cu pregnanță necesitatea îmbunătățirii neîncetate a aprovizionării populației cu produse agro-alimentare, a activității comerciale în general, a desfacerii civilizate a produselor alimentare. Secretarul general indică factorilor de răspundere de la Consiliul municipal, din comerț să acorde maximum de atenție aprovizionării ritmice a magazinelor și piețelor, pentru a se reduce la minimum timpul necesar cumpărăturilor.

Ultimul obiectiv al vizitei îl constituie expoziția care reunește produsele noi realizate de industria alimentară.

Întreaga vizită a tovarășului Nicolae Ceaușescu a reprezentat în fapt o adevărată consfătuire de lucru, al cărui cadru de desfășurare a fost însăși viața. Dialogurile cu muncitori și țărani, gospodine și pensionari, tineri și virstnici, cu specialiști și factori de răspundere din agricultură, industria alimentară și comerț, cu gospodarii Capitalei au demonstrat adeziunea maselor la politica partidului, aprobarea deplină a recentelor măsuri, hotărîrea de a le realiza neabătut în interesul societății noastre socialiste, pentru progresul și prosperitatea patriei.

CETĂȚENII PATRIEI PRIMESC CU VIU INTERES ȘI UNANIMĂ APROBARE NOILE MĂSURI PENTRU PROGRESUL ECONOMIC ȘI SOCIAL

Întreaga țară, a luat cunoștință de ședința comună a Comitetului Central al Partidului Comunist Român, a Consiliului Suprem al Dezvoltării Economice și Sociale și a Consiliului de Miniștri, desfășurată în cursul zilei de vineri, în cadrul căreia au fost adoptate importante hotăriri, ce se înscriu organic în complexul de măsuri elaborate de Congresul al X-lea și Conferința Națională ale partidului, de dezvoltare, pe toate planurile, a vieții noastre economice, sociale și politice care să asigure un progres multilateral al țării, creșterea continuă a nivelului de trai al oamenilor muncii.

Hotărîrile luate cu privire la majorarea prețurilor la contractarea animalelor și a celor de desfacere cu amănuntul la carne și produse din carne, precum și majorarea, în cursul acestui an, a salariilor și compensarea cheltuielilor determinate de modificarea unor prețuri reflectă grija deosebită pe care partidul și statul nostru o acordă îmbunătățirii condițiilor de viață ale poporului, valorificării superioare a resurselor economiei agrare a țării și sînt menite să răsplătească activitatea plină de dăruire a oamenilor muncii, beneficiarii direcți ai eforturilor creatoare în domeniul producției materiale, al progreselor înregistrate în dezvoltarea economică.

Cetățenii patriei noastre primesc cu cel mai viu interes și unanimă aprobare recenta Hotărîre, pentru că fiecare dintre noi știm prea bine că măsurile care se iau de către partid și guvern au un țel unic — progresul neîntrerupt al țării, creșterea bunăstării întregului popor.

EFICIENȚĂ PE DRUMUL BUNEI STĂRI GENERALE

Întotdeauna am simțit din plin răspunderea pe care o avem noi toți, cei ce reprezentăm România Socialistă, în dificilele confruntări sportive internaționale. Totodată am trăit cu regularitate, departe de țară, bucuria de a constata respectul și admirația pe care le stîrnesc realizările harnicului nostru popor în diferite colțuri ale lumii.

Recentele lucrări ale ședinței comune a Comitetului Central al P.C.R., a Consiliului Suprem al Dezvoltării Economice și Sociale și a Consiliului de Miniștri dovedesc, odată în plus, înțelegerea cu care conducerea superioară de partid și de stat, tovarășul Nicolae Ceaușescu personal, o manifestă pentru ridicarea echilibrată, proporțională, a nivelului de trai al tuturor oamenilor muncii. Am convingerea că măsurile adoptate cu acest prilej vor reprezenta un mijloc eficient de progres pe această cale. Sporul de venituri de 1,5 miliarde de lei al oamenilor muncii de la sate, veniturile suplimentare în valoare de 6,5 miliarde la nivelul unui an, pentru salariați, rezultate prin actuala majorare constituie o certă garanție a accelerării procesului de ridicare a standardului general de viață.

Atît eu, cît și handbaliștii fruntași, aflați în plină perioadă de pregătire pentru viitoarele și dificilele confruntări internaționale din această toamnă și din primele luni ale anului viitor, ne bucurăm de condițiuni de pregătire excelente și sîntem pe deplin conștienți că ele ne sînt oferite, prin grija părintească a partidului, de clasa muncitoare, de țărănimea muncitoare, de intelectualitatea noastră.

prof. NICOLAE NEDEF
antrenor emerit

SATISFACȚIE ȘI DEPLINĂ APROBARE!

Am aflat mai întîi de la televizor, iar sîmbătă dimineața din ziare, despre ședința comună a Comitetului Central al Partidului Comunist Român, a Consiliului Suprem al Dezvoltării Economice și Sociale și a Consiliului de Miniștri.

Atît eu cît și colegii mei de la Universitate, am primit cu multă satisfacție măsurile adoptate în cadrul acestei ședințe, socotindu-le de mare importanță pentru dezvoltarea unui sector vital al economiei statului nostru, producția de carne și lapte. Înainte de toate, văd în aceste măsuri o mai bună cointeresare a producătorilor agricoli, o dovadă concretă a alianței dintre clasa muncitoare și țărănime, a spiritului de întrajutorare ce caracterizează relațiile din societatea noastră socialistă. După cum bine sublinia tovarășul Nicolae Ceaușescu în cuvîntarea rostită în cadrul ședinței de vineri, aceste măsuri reprezintă expresia preocupării partidului și statului pentru dezvoltarea în ritm înalt a întregii economii, pentru asigurarea unui echilibru corespunzător și a unei unități între diferitele sectoare de activitate ale economiei naționale. Spre a răspunde grijii partidului și statului de ridicare a nivelului de trai, ce decurge din sporirea salariilor unui număr de aproape 4,6 milioane persoane, consider că noi, antrenorii și profesorii de educație fizică, trebuie să muncim cu eforturi sporite, cu pasiune și competență, spre a ne încadra în efortul general al țării, spre a da mișcării sportive din țara noastră tineri de nădejde, bine pregătiți profesional, capabili să apere cu cinste culorile patriei în confruntările interne și internaționale.

prof. MARIA RAICU
Universitatea Timișoara

BENEFICIARI, TOȚI CETĂȚENII ȚĂRII!

Ca cetățean și sportiv fruntaș al țării noastre, am încercat un sentiment de satisfacție cînd, sîmbătă dimineața, am citit în presă materialele legate de măsurile adoptate în cadrul ședinței comune a Comitetului Central al P.C.R., a Consiliului Suprem al Dezvoltării Economice și Sociale și a Consiliului de Miniștri.

Sînt mîndru pentru că încă o dată m-am convins de clarviziunea măsurilor luate de partid și guvern pentru progresul economic general al țării. Asemenea măsuri se răsfrîng asupra tuturor cetățenilor țării iar noi, ca sportivi fruntași, am beneficiat de condiții mereu mai bune de pregătire, avînd deschise și toate căile pentru a ne instrui intelectual. Numai în acest fel a fost posibil ca, paralel cu activitatea sportivă de performanță, să pot să-mi încheiu cu succes studiile la Facultatea de științe juridice din Cluj.

De aceea, înțeleg tot mai bine că numai prin efortul general, atît în mediul urban, cît și în cel rural, și muncind neobosit, să asigurăm cît mai repede traducerea în viață a importantelor sarcini din documentele de partid. Noi, sportivii, va trebui să contribuim și mai mult decît pînă în prezent la marile realizări ale țării noastre.

CLAUDIU RUSU
maestru al sportului,
de 68 de ori internațional la polo

CAMPIONATELE NAȚIONALE DE PENTATLON ȘI DECATLON

DUPĂ PRIMA ZI CONDUC ATLEȚII BUCUREȘTENI ERICA TEODORESCU ȘI ANDREI SEPCI

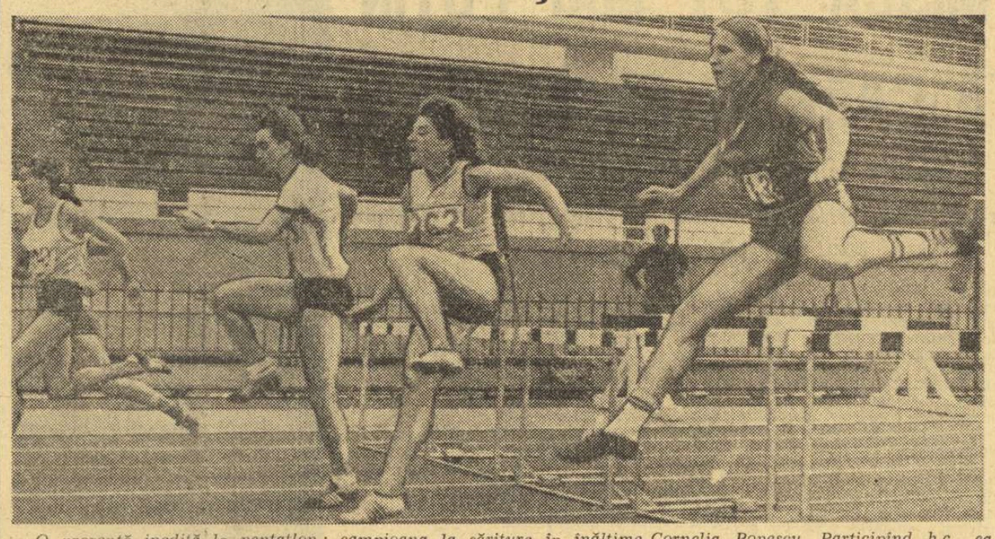

O prezență inedită la pentatlon: campioana la săritura în înălțime, Cornelia Popescu. Participînd h.c., ea are cel mai bun punctaj după prima zi. Foto: V. BAGEAC

Ieri, pe Stadionul Republicii din Capitală au început întrecerile din cadrul campionatelor naționale de decatlon și pentatlon. Debutînd pe o căldură toridă și încheiate seara, pe răcoare, probele din prima zi au scos la iveală cîteva aspecte inedite.

Astfel, în absența cunoscutelor protagoniste ale probei de pentatlon, campioanele țării la senioare și junioare, Elena Vintilă și, respectiv, Anca Hoinărescu, în fruntea clasamentului s-au instalat două... săritoare în înălțime: **Cornelia Popescu** și **Erica Teodorescu**. Numai că prima concurează HC, întrucît problema transferului ei la clubul Dinamo n-a fost încă avizată favorabil. De ce acest aflux al săritoarelor la înălțime? **Eveline Ghimpu** ne spune că concursul de ieri a prilejuit Corneliei Popescu și Ericăi Teodorescu repetiția generală pentru campionatele naționale de săptămîna viitoare. Deci, pentatlonul poate fi și un concurs... intermediar!

Decatlonul anunță după primele 5 probe disputate ieri o luptă foarte dîrză pentru întîietate între cei doi favoriți, clujeanul **Vasile Bogdan**, deținătorul recordului național (7 841 p) și **Andrei Sepci** (Steaua). Evoluția punctajului i-a fost favorabilă clujeanului după primele trei probe (100 m, lungime și greutate), iar un neașteptat eșec la săritura în înălțime (unde n-a reușit decît 1,83 m, în timp ce Sepci a trecut stacheta înălțată la 2,04 m) l-a handicapat serios pe Bogdan. În acest context, duelul lor direct din ultima serie a probei de 400 m a pasionat, elevul prof. Arnăut reușind, în cele din urmă, să mai reducă din diferența cu care reprezentantul clubului Steaua se instalase în fruntea clasamentului. Dar nici colegul de club al lui Sepci, **Mihai Nicolau**,

Paul SLAVESCU

(Continuare în pag. a 4-a)

În pagina a II-a

EXERCIȚIUL FIZIC ȘI SPORTUL — O NECESITATE VITALĂ PENTRU OMUL MODERN!

O viguroasă pledoarie pentru mișcare în aer liber, pentru practicarea sporturilor accesibile tuturor virstelor, împotriva sedentarismului

„CUPA DUNĂRII" LA HALTERE — JUNIORI

Două medalii de bronz pentru echipa României cucerite de Sergiu Apostol

CONSTANȚA, 14 (prin telefon). — În ziua a doua a **„Cupei Dunării"** la haltere pentru juniori — la categoriile semimijlocie și mijlocie — succesele sportivilor români în cucerirea medaliilor nu au mai fost atît de fructuoase ca în prima zi, cînd reprezentanții noștri au cîștigat patru medalii. Singurele medalii — două de bronz — au fost obținute de **Sergiu Apostol**, la categoria semimijlocie — stilul smuls — cu 117,5 kg și la „total" — 265 kg. Este foarte adevărat, însă, că halterofilul român s-ar fi putut situa pe un loc mai bun dacă antrenorii săi ar fi fost mai curajoși și l-ar fi îndrumat să intre la o greutate mai mare la „smuls". La „aruncat", cu 147,5 kg, el a ocupat locul al patrulea, în schimb, cu 265 kg, la „total", s-a situat pe poziția a treia (la numai 2,5 kg de cel de-al doilea clasat), realizînd și norma de maestru al sportului.

Ca și în prima zi, întrecerile au fost dominate de sportivii maghiari și bulgari. La ora cînd relatăm, competiția continuă la categoriile semigrea și grea. Iată rezultatele primilor clasați: CATEGORIA SEMIMIJLOCIE — **stilul smuls**: 1. Tolev (Bulgaria) 122,5 kg, 2. Radschinski (R. F. Germania) 120 kg, 3. Apostol (România) 117,5 kg; **stilul aruncat**: 1. Szladovics (Ungaria) 152,5 kg, 2. Gibley (Austria) 150 kg, 3. Tolev (Bulgaria) 150 kg... 5. Apostol (România) 147,5 kg; **total**: **1. Ivan Tolev** (Bulgaria) 272,5 kg, **2. Karl Raschinski** (R. F. Germania) 267,5 kg, **3. Sergiu Apostol** (România) 265 kg; CATEGORIA MIJLOCIE — **stilul smuls**: 1. Antalovics (Ungaria) 130 kg, 2. Steinbach (R.F. Germania) 127,5 kg, 3. Burgar (Cehoslovacia) 122,5 kg... 5. N. Căpriceru (România) 110 kg; **stilul aruncat**: 1. Antalovics (Ungaria) 165 kg, 2. Nedev (Bulgaria) 160 kg, 3. Steinbach (R. F. Germania) 150 kg... 5. N. Căpriceru (România) 135 kg; **total**: **1. Ferenc Antalovics** (Ungaria) 295 kg, **2. Nediu Nedev** (Bulgaria) 282,5 kg, **3. Bernhard Steinbach** (R. F. Germania) 277,5 kg... 5. Nicolae Căpriceru (România) 245 kg.

Ion OCHSENFELD

LUPTĂ PASIONANTĂ ȘI ÎN ZIUA A II-a A ÎNTRECERILOR DE PE VELODROM

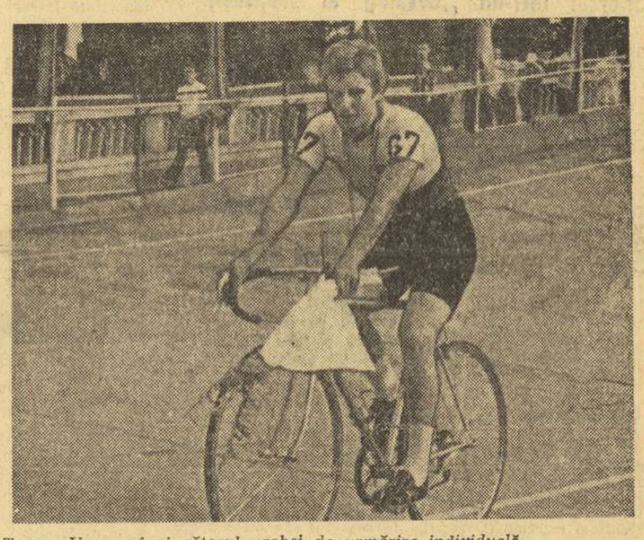

Tooma Urmas, învingătorul probei de urmărire individuală.

Programul zilei a doua a concursului internațional de velodrom, dotat cu „Cupa Prietenia" a cuprins, fără excepție, numai alergări de mare interes: semifinalele și finalele a două probe, mult apreciate de spectatori (viteza și urmărirea individuală pe 4 000 m) și cursa pe 1 km cu start de pe loc, alergare solitară, în care sportivul apasă voinicește în pedale, cu gîndul la ticăitul cronometrelor.

La semifinalele probei de viteză s-au prezentat două cupluri: **Nicolae Tarasov** (U.R.S.S.) — **Emanuel Raasch** (R.D.G.) și **Wolfgang Rengert** (R.D.G.) — **Jersy Kacsmarek** (Polonia). Dacă în cea de-a doua semifinală, Rengert s-a impus autoritar, cîștigînd dezinvolt ambele manșe, în prima semifinală, pentru a-și adjudeca victoria Tarasov a trebuit să se întrebuințeze serios, obligat fiind de tenacitatea excepțională a partenerului său. După ce și-au împărțit victoria în primele două manșe, în cea de-a treia, decisivă, sportivul sovietic riscă și atacă chiar de la intrarea în ultima turnantă. Raasch încearcă să-i prindă roata, dar eforturile lui sînt zadarnice.

În finala probei de viteză urmau să se întîlnească, asadar, doi adversari redutabili: **Tarasov** și **Rengert**. Și, într-adevăr, aveam să asistăm la un duel care a electrizat, pur și simplu, asistența. Mai calm și cu o tactică adecvată, Tarasov termină și de data aceasta în postura de învingător, reușind să realizeze — în manșa a treia — cel mai bun timp al reuniunii: 11,5 sec. Clasament: 1. **Nicolae Tarasov (U.R.S.S.) 11,5, 2. Wolfgang Rengert (R.D.G.), 3 Emanuel Raasch (R.D.G.), 4. Jersy Kacsmarek (Polonia).**

În proba de urmărire individuală, deși cel mai bun timp al zilei a fost obținut de Piotr Domojilkin (U.R.S.S.) care, pe cei 4 000 m ai cursei a realizat 5:02,3 totuși nu el a fost învingătorul probei. Și aceas-

Gheorghe ȘTEFANESCU

(Continuare în pag. a 4-a)

LA SFÎRȘITUL SĂPTĂMÎNII VIITOARE, ÎN CAPITALĂ

ÎNTÎLNIREA DE TENIS ROMÂNIA — NOUA ZEELANDĂ PE AFIȘUL SEMIFINALELOR CUPEI DAVIS '73

Puține zile ne mai despart de startul unei întreceri sportive de interes deosebit. Începînd de vinerea viitoare și pînă duminică, Bucureștiul va fi gazda uneia din semifinalele europene ale „Cupei Davis", opunînd reprezentativele de tenis ale **României** și **Noii Zeelande**.

Tenismenii noștri — așa cum se știe — sînt la a doua lor apariție în această a 62-a ediție a tradiționalei competiții. Finaliști, pentru a treia oară, la ediția trecută, ei sînt creditați cu primul loc printre capii de serii ai zonei europene. În primul său meci din cadrul grupei A, echipa română a întrecut, în deplasare, selecționata olandeză cu 3—2, obținînd dreptul de a disputa pe teren propriu întîlnirea următoare. Ea ne aduce în față redutabila echipă neo-zeelandeză, cu cîteva nume sonore în formație. **Brian Fairlie** și **Onny Parun**, probabilii titulari ai formației adverse, se situează în eșalonul fruntaș al tenisului internațional, avînd la activ cîteva performanțe care-i recomandă ca valoroși competitori. Este suficient să amintim că Fairlie a cîștigat la începutul anului, unul din turneele din circuitul W.C.T., învingînd în finala de la Londra pe englezul Mark Cox. Coechipierul său de tradiție, talentatul Parun, este finalist în ultima ediție a campionatelor „open" ale Australiei, pierzînd în fața lui J. Newcombe.

Reprezentativa țării noastre se bizuie, ca și pînă acum, pe aportul primului ei jucător, maestrul emerit al sportului **Ilie Năstase**. Cîștigătorul de anul trecut al Marelui Premiu-F.I.L.T. și lider la ediția sa actuală, campion „en titre" de la Forest Hills și Roland Garros dă echipei române o cotă de prestigiu deosebit. Lui i se alătură rachete tinere, în primul rînd **Toma Ovici** — în compania căruia a evoluat în

Radu VOIA

(Continuare în pag. a 4-a)

NEO-ZEELANDEZII SOSESC LA BUCUREȘTI

Federația de tenis din Noua Zeelandă a comunicat lotul de jucători care vor face deplasarea la București, în vederea întîlnirii cu reprezentativa României, din cadrul semifinalelor zonei europene a „Cupei Davis" (grupa A). Aceștia sînt **Brian Fairlie, Onny Parun** și **Jeff Simpson.** Căpitanul nejucător al echipei este J. Lockington.

Sosirea în Capitală a tenismenilor neo-zeelandezi este prevăzută pentru astă seară.

NOU RECORD NAȚIONAL FEMININ DE PARAȘUTISM

Pe aeroportul sportiv București-Clinceni, parașutista ieșeancă **Elena Pușcașu** a îmbunătățit recordul național de salt de zi cu deschidere imediată de la 1 500 m și aterizare la punct fix, realizînd o medie de **0,31 m** (vechiul record 4,99 m).

ÎN TURNEUL DE POLO DIN CAPITALĂ

AZI, FINALA ROMÂNIA — UNGARIA

În reuniunea de ieri: România a întrecut Polonia cu 8—2, iar Ungaria a învins Olanda cu 3—2

Turneul internațional de polo din Capitală dotat cu „Cupa orașului București" a ajuns în faza decisivă. Astăzi, vom avea prilejul de a urmări marea finală **România — Ungaria** în care tricolorii întîlnesc sin-

CLASAMENT

1. România	**3**	**3**	**0**	**0**	**22—6**	**6**
2. Ungaria	**3**	**3**	**0**	**0**	**16—4**	**6**
3. Olanda	**4**	**2**	**0**	**2**	**20—13**	**4**
4. Spania	**3**	**0**	**0**	**3**	**4—17**	**0**
5. Polonia	**3**	**0**	**0**	**3**	**5—27**	**0**

PROGRAMUL DE AZI:

Bazinul Dinamo, ora 10: Olanda — România juniori; ora 11: Polonia — Spania; ora 12: România — Ungaria.

gura echipă din lume care nu a cunoscut înfrîngerea în ultimii doi ani. Reprezentanții noștri au o șansă în plus față de adversarii lor pentru a cîștiga competiția, întrucît la egalitate de puncte, în cazul unui rezultat egal în partida de azi, golaverajul net superior al românilor va fi decisiv.

Pentru prima reprezentativă a **României**, singura problemă ce se punea înaintea partidei sale cu **Polonia** era doar cea a scorului cu care avea să-și asigure cea de a treia victorie consecutivă, o diferență care să-i permită trecerea pe primul loc în clasament. Ca și în meciul precedent, tricolorii au luat un start rapid (3—0), concretizînd cîteva acțiuni vijelioase, care au făcut pur și simplu mat apărarea adversă. Se pare însă că asemenea diferențe pe tabela de marcaj nu sînt stimulative pentru reprezentanții noștri. Începînd din repriza secundă, în dorința avidă de a se remarca cu orice preț, ei și-au permis fel de fel de acțiuni fanteziste, nu s-au mai concentrat suficient în momentele paselor decisive, sau ale șuturilor la poartă din apropiere, dînd posibilitate polonezilor să-și mai tragă sufletul.

Meciul a avut și în continuare un sens unic; din păcate greșelile unor polоiști români (**Claudiu Rusu** a „excelat" în această privință) au privat în cele din urmă prima națională a României de un scor mult mai categoric, pe măsura diferenței de valoare dintre cele două selecționate. Scor final: 8—2 (3—0, 1—1, 2—1, 2—0,) Au înscris: **D. Popescu** (3), **Scherwan, Lazăr, V. Rus, Cl. Rusu** (din s.n.) și **Nastasiu** (4 m) pentru români, respectiv, **Samoraj** și **Bednarski** (s.n.) pentru polonezi. Bun arbitrajul lui **Nikola Exerov** (Bulgaria).

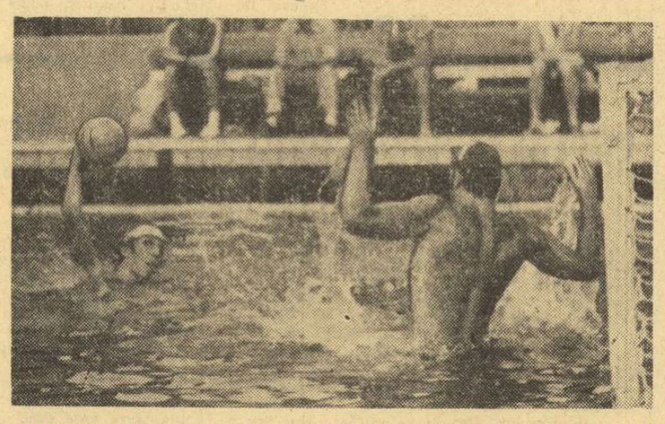

Prima acțiune decisivă — primul gol. Adrian Scherwan va șuta imparabil, deschizînd scorul în partida România — Polonia (8—2).

În partida jucată împotriva selecționatei spaniole, juniorii români au făcut cel mai slab meci din acest turneu și au pierdut cu 1—5 (0—2, 0—1, 0—1, 1—1). Chiar din prima repriză, portarul **Spinu**, care nu a mai apărat în acest turneu, a primit două goluri copilărești, care au demobilizat întreaga formație. Reprezentanții noștri au comis în continuare numeroase greșeli, unele chiar de inadmisibilă necunoaștere a regulamentului (**Freund**), permițînd echipei ibe-

Adrian VASILIU

(Continuare în pag. a 4-a)

EXERCIȚIUL FIZIC ȘI SPORTUL O NECESITATE VITALĂ PENTRU OMUL MODERN!

„În ansamblul mișcării sportive, cea mai largă formă de participare a întregului tineret, a populației, la practicarea sistematică a exercițiilor fizice și sportului trebuie să o reprezinte sportul de masă, mijloc de bază pentru fortificarea organismului și dezvoltarea capacității fizice a tuturor cetățenilor patriei".

(Din Hotărîrea Plenarei Comitetului Central al Partidului Comunist Român cu privire la dezvoltarea continuă a educației fizice și sportului)

SEDENTARISMUL — PERICOLUL SECOLULUI!

OAMENII SE MIȘCĂ TOT MAI PUȚIN PE O PLANETĂ CARE SE GRĂBEȘTE...

Savanții sînt de părere că exercițiul fizic reprezintă arma principală în lupta cu un dușman insidios și necruțător

Paradoxal, dar adevărat: într-un secol supranumit al vitezei, oamenii abandonează tot mai mult activitățile de mișcare! Explicații sînt, de bună seamă. Uriașele progrese tehnice au făcut ca munca să devină mai ușoară, mașinile preiau asupra lor efectul fizic, lăsîndu-ne nouă pe acela intelectual, de dirijare și supraveghere. Tentația fotoliului a devenit din ce în ce mai mare: la volanul mașinii, la televizor, în sălile de teatru, de cinema, în restaurant sau café-bar, pe stadion chiar. Iată cum binefaceri și cuceriri ale civilizației amenință să se transforme în contrariul lor. Pentru că sedentarismul, cu tot cortegiul lui de neplăceri și primejdii, a devenit — treptat — nu numai un stil de viață, dar — și mai grav — un mod de gîndire.

Studii medicale minuțioase și aprofundate, investigații și teste a căror exactitate nu poate fi pusă la îndoială, incriminează lipsa activităților de mișcare ca ELEMENT PRINCIPAL în etiologia unor boli cronice, ireversibile, cele ale sistemului cardio-vascular fiind pe primul plan. Hipertensiunea, maladia ischemică, infarctul, accidentele cerebrale, obezitatea, alte boli de nutriție lovesc cu precădere **în sedentari**, în persoane care, de la o anumită vîrstă, **au întrerupt contactul cu mișcarea și cu exercițiul fizic.** O recentă statistică internațională a dat cifre terifiante în această privință: **numărul deceselor provocate de bolile de inimă și accidentele vasculare cerebrale ocupă primul loc în marea majoritate a țărilor.** Și procentul se află în creștere.

Evident, împotriva IMOBILITĂȚII știința recomandă un antidot dintre cele mai simple, MIȘCAREA, și — mai ales — sub formele ei elevate, EXERCIȚIUL FIZIC și SPORTUL.

În sprijinul acestei afirmații vom grupa, în rîndurile de mai jos, cîteva păreri ale unor mari savanți români, exprimate în interviuri, articole sau declarații încredințate, pe parcursul vremii, ziarului nostru sau altor publicații de specialitate.

„O maladie a omului care trăiește în confortul citadin"

Academicianul ARTHUR KREINDLER, neurolog de renume mondial, apreciază că **sedentarismul este o maladie a omului care trăiește în confortul citadin** al zilelor noastre. **„Timpul afectat mișcării fizice este handicapat de existența multor forme statice de distracție. Pare de necrezut, dar, foarte adesea, urmărirea la televizor a unui spectacol sportiv ne privează de... timpul pe care l-am putea acorda unei îndeletniciri sportive efective!...**

Ca om de știință, ca neurolog, combat sedentarismul și recomand exercițiul fizic adoptat fiecărei vîrste. Ca și mușchii, creierul, și întregul sistem nervos al unui organism uman, au nevoie de activitate, de un exercițiu susținut".

Sportul într-un „decalog al sănătății"

Academicianul CONSTANTIN ILIESCU, una dintre cele mai proeminente figuri contemporane ale cardiologiei, directorul ASCAR, a întocmit un „decalog al sănătății", în care practicarea exercițiilor fizice și sportului figurează ca un punct absolut indispensabil de conduită cotidiană. Savantul recomandă drept mijlocul cel mai natural și mai direct în această privință MERSUL PE JOS arătînd că **3—4 km făcuți zilnic astfel, împiedică ridicarea peste normal a concentrației de colesterol în sînge.**

„Sportului, afirmă omul de știință, îi revine misiunea salutară de a ne apăra împotriva sedentarismului, de a alunga lenea dulce, de a conserva vigoarea, dinamismul fizic și spiritual, de a elimina surplusurile cu care — din neștiință sau lăcomie — încărcăm organismul nostru și așa foarte mult solicitat. Invitației la o viață igienică, rezonabilă și ponderată, cu evitarea exceselor de orice fel, îi adăugăm povața de a nu ignora exercițiul fizic. Și nu așa, făcut din cînd în cînd, ci practicat CU REGULARITATE, IN MOD SISTEMATIC, indiferent de împrejurări. Cu el trebuie începută, de fapt, ziua de muncă și nu-i de loc rău, dacă tot astfel o vom încheia!"

Computerul și... stadionul

Pornind de la primejdia evidentă a sedentarismului, amatorii de previziuni înfricoșătoare afirmă că omul viitorului va avea un craniu imens și extremități subțiri, ceea ce ar exprima, într-un fel, un triumf al creierului asupra mușchilor. Pe această temă EMIL C. CRĂCIUN, reputat anatomo-patolog, membru corespondent al Academiei, replică:

„Nu împărtășesc o asemenea părere. De altfel, antropologii de renume afirmă că — indiferent de dezvoltarea tehnică a lumii de mîine, omul nu va mai suferi modificări importante în aspectul său bioanatomic. Este puțin probabil, deci, ca urmașii noștri să aibă capul exagerat de mare, picioarele fragile sau degetele mai puține. Slavă domnului! Pe măsură ce crește numărul și puterea computerilor, crește — ca un corectiv inteligent — și numărul stadioanelor. Aspirația umană spre armonie și echilibru rămîne, așadar, stabilă.

Dar, este necesar să depunem eforturi în această direcție. Trebuie făcut totul pentru a-l convinge pe individ că exercițiul fizic, în condițiile vieții moderne, devine mai mult decît o NECESITATE devine O OBLIGAȚIE față de sine însuși a fiecărui cetățean. Fără îndoială, mutațiile din mentalitate, ieșirea din inerții mai vechi, modificarea unei conduite de viață, reprezintă lucruri anevoioase, de durată, care necesită metodă, tact, și perseverență. Noi, oamenii laboratorului și ai microscopului nu putem face nimic mai mult decît să-i avertizăm pe semenii noștri de neplăcerile la care se expun ignorînd un asemenea izvor de sănătate, tinerețe și recuperare a forței de muncă și de creație cum este practicarea exercițiilor fizice și a sporturilor. Mai departe este rolul organelor de presă și propagandă de a ține treaz atenția, și al celor de specialitate de a crea cadrul și condițiile de destășurare a unor asemenea activități".

Sportul — un eficient mijloc terapeutic

Vasta și laborioasa activitate de medic-practician a acad. A. KREINDLER îi permite să afirme cu toată tăria:

„Ca medic, pot spune — cu convingerea experienței mele de spital — că exercițiile fizice au și un rol curativ în foarte multe boli. Neurologii se preocupă intens de reabilitarea și recuperarea anumitor bolnavi cu leziuni ale sistemului nervos, folosind exerciții fizice și gimnastica medicală drept mijloace terapeutice dintre cele mai active și mai eficiente".

Acad. C. ILIESCU arată că **„aceleași metode — sub un control și o dozare riguroasă utilizează pentru redarea capacității de muncă unor bolnavi infartizați"**, iar prof. dr. ANA ASLAN, directorul Institutului de geriatrie, creatoare a faimosului produs „Gerovital H3", socotește exercițiile fizice drept indispensabile în marea luptă care se duce cu bătrînețea, privită tot mai mult o boală înaintea unei stări de uzură fiziologică a organismului.

Profesoara, cu care am avut cinstea și plăcerea să stăm de vorbă cu cîțiva ani în urmă afirma: **„Cu cît se va începe mai devreme bătălia împotriva bătrîneții, prin practicarea sistematică a exercițiilor fizice, sportului și activităților de mișcare, cu atît este mai bine. Dar, să știți că niciodată nu-i prea tîrziu pentru a face acest pas".**

În curtea Institutului, un grup de pacienți, venerabili septuagenari, efectuau un program ușor de gimnastică, gîndindu-se poate la suedezul care, deși trecut de 80 de ani, s-a încumetat să participe și să termine marele maraton pe schiuri de la Vasca!...

★

Am spicuit păreri, opinii, puncte de vedere exprimate, în diferite prilejuri, de vîrfuri ale științei medicale românești care converg toate spre o singură concluzie:

Omul poate lupta împotriva sedentarismului și trebuie s-o facă, prin exercițiu fizic și sport. Cîteva din metodele practice, concrete, pe care le poate utiliza îi sînt prezentate în această pagină.

Valeriu CHIOSE

Ziua începe cu un scurt program de gimnastică de înviorare, în familie.
Foto: N. DRAGOȘ

GIMNASTICĂ ZILNICĂ

UN „LABORATOR DE SĂNĂTATE" LA DOMICILIUL NOSTRU

În decursul timpului, mulți oameni s-au preocupat de compensarea efortului fizic din ce în ce mai scăzut, cu mișcări naturale sau chiar artificiale, construite.

Dintre toate mijloacele educației fizice, gimnastica dispune de cea mai bogată gamă de mișcări, care în mod analitic acționează fie asupra întregului corp, fie asupra unor părți ale acestuia, care pot prezenta unele deficiențe provocate, în special, de viața cotidiană, modernă. Spre exemplificare amintim că majoritatea meseriilor lasă urme uneori destul de serioase asupra corpului omenesc, care pot fi însă corectate prin mișcări executate în sens opus. Astfel, un strungar stă ore întregi aplecat asupra mașinii sale, ce va aduce după sine un spate rotund, cifotic. Acesta însă poate fi corectat prin mișcări de întindere sau de extensie.

Exercițiile de gimnastică pot fi executate începînd cu întinderi, după somn, încă în pat, combinate cu unele exerciții simple de respirație, inspirații profunde urmate de expirații la fel de profunde.

După o bună aerisire a camerei, se recomandă cca. 5—10 minute de exerciții analitice. Desigur, că aceste mișcări trebuie să aibă o amprentă absolut individuală, determinate de eventualele lipsuri personale.

Se recomandă prelucrarea gradată a întregului corp, mai ales prin mișcări simple. Se poate începe cu exerciții libere, deci fără aparate sau obiecte, pentru brațe, pentru picioare ca diferite îndoiri și întinderi, balansări, rotări, arcuiri etc. Acestea pot fi urmate de mișcări de trunchi ca îndoiri înainte, lateral sau înapoi, aplecări, răsuciri sau rotări. Sînt extrem de utile acele mișcări care întăresc musculatura abdominală și a spatelui. De obicei, acestea din urmă se execută din culcat pe spate sau pe abdomen. După aceste exerciții pot fi executate anumite opriri în poziții răsturnate, ca stînd pe omoplați sau chiar stînd pe cap, deoarece acestea favorizează circulația de întoarcere a sîngelui. Pozițiile răsturnate vor fi menținute la început doar cîteva secunde și mărite treptat, pînă cînd se ajunge la cca 2 minute.

Înviorarea poate fi terminată cu alergarea pe loc sau cu sărituri pe loc, după aceea exerciții de respirație.

Exercițiile de mai sus pot fi executate și cu ajutorul unor obiecte din casă: un scaun, pat sau masă, la care se pot inventa multe mișcări interesante și folositoare.

Este bine ca înviorarea să cuprindă 6—8 exerciții, realizate într-un tempo mai lent, dar cu maximum de amplitudine și corectitudine. Programul poate fi repetat 2—4 săptămîni, pe urmă îngreuiat.

După terminarea înviorării, pentru liniștirea organismului este binevenită o odihnă scurtă de 2—3 minute în poziția culcat pe spate, cu corpul complet relaxat.

În cazul cînd timpul nu permite executarea înviorării de dimineață, să nu se renunțe, totuși, la întinderea în pat și la cîteva exerciții de respirație după deșteptare. În acest caz, gimnastica zilnică poate fi executată înaintea mesei de seară. Programul poate fi mai greu decît cel de dimineață, prin includerea și a unor exerciții de forță, ca îndoiri și întinderi de brațe din poziția de sprijin culcat cu corpul întins, ridicări de picioare din culcat pe spate sau chiar folosirea unor greutăți.

Pentru păstrarea sănătății este de dorit ca să se meargă zilnic cca 3—4 km pe jos, în care timp să se execute simple exerciții de respirație, de pildă: 4 pași cu inspirație, 4 pași menținere, 4 pași cu expirație și 4 pași menținere.

După o zi, înainte de culcare este necesar să fie executate cîteva exerciții de respirație, cît se poate de profunde, în fața geamului deschis.

Aceste cîteva rînduri pot fi considerate doar recomandări pentru practicarea zilnică a exercițiilor simple de gimnastică cu unele referiri la conținutul acestora. Este important ca mișcările să fie executate în mod conștiincios, corect, în așa fel ca ele să facă parte integrantă din viața omului contemporan, ca o necesitate, ca o igienă zilnică, ca un imperativ al sănătății.

Conf. univ. ROBERT PODLAHA
de la Catedra de gimnastică a I.E.F.S.

CONCEDIUL, VACANȚA ȘI PROPRIA NOASTRĂ INERȚIE

De ce n-am recunoaște? Mulți dintre noi păsesc — încă — pragul concediului sau al vacanței cu gîndul la un program de odihnă care nu este, în fond, decît o dulce lenevie („**dolce farniente**" — cum spune o consacrată expresie italienească). Aceasta înseamnă somn („**dormim pe rupte**" — scrie un prieten aflat în concediu la poalele munților), înseamnă mîncare („**mîncăm ca lupii**" — stă scris în epistola aceluiași prieten), înseamnă distracții (de cele mai multe ori, statice: lectură, film, televizor...).

Și ce se întîmplă cînd, după 3—4 săptămîni, ne reîntoarcem la activitatea noastră? În loc să avem senzația că ne-am reîmprospătat forțele, simțim nevoia unei readaptări de cîteva zile. Nu-i o ciudățenie a organismului ci urmarea acelei dulci (și perfide) lenevii de care noi înșine sîntem, în primul rînd, răspunzători. Există —, firește — și oameni (încă, într-un procent destul de scăzut) care își petrec concediul bătînd potecile munților, spintecînd apa mării, iar dacă nu, măcar a unui lac sau bazin din cuprinsul urbei lor. Fiți convinși că aceștia se întorc din concediu într-o altă stare generală, într-o altă dispoziție! Organismul lor răspunde prompt solicitărilor la care îl supune activitatea de fiecare zi, în hala unei uzine sau în biroul unei instituții.

Se vorbește — și chiar de un bun număr de ani — despre **repausul activ**, acela care, în loc de lîncezeală, ne toarnă în organism vigoare, prospețime. Și noi, ce facem? Înregistrăm opiniile specialiștilor, ne declarăm și de acord cu ele dar, foarte mulți, rămînem la vechile și nocivele tabieturi de vacanță. Ar fi, oare, atît de greu ca, în această perioadă de timp a vacanței sau concediului (în care sîntem, totuși, degrevați de o serie de griji cotidiene), să începem un program de gimnastică de înviorare? Să străbatem, într-o alergare ușoară, poteca pădurii de lîngă vilă? Să răspundem chemării afișului de la casa de cultură de a porni într-o excursie (dar nu cu autobuzul)? Dar, poate, în stațiune sînt terenuri de sport. De volei, sau baschet, poate chiar de tenis. Să nu le ocolim!

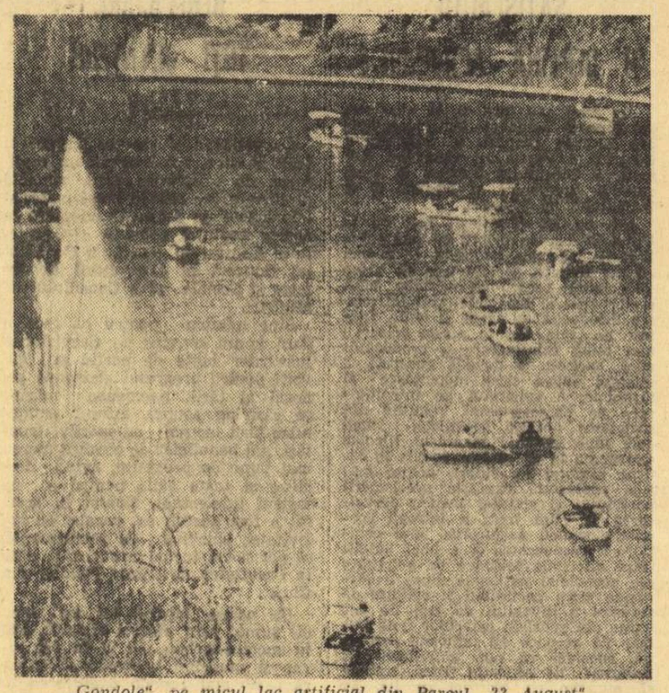

„Gondole", pe micul lac artificial din Parcul „23 August".
Foto: D. NEAGU

Cine nu disprețuiește efortul și dispune de o bicicletă, poate face în concediu un circuit cicloturistic. Nu la concurență cu pionierii și nici cu „moș" Drăghia, ci pe măsura posibilităților sale, a dorinței de a izgoni oboseala acumulată într-un an de muncă cu oboseala sănătoasă, culeasă în ore de pedalat domol. Fiindcă aceste ore petrecute în șaua bicicletei sînt ore de mișcare în aer liber, într-un decor stenic prin frumusețea și varietatea sa.

Avem, așadar, la îndemînă diverse modalități pentru a ne petrece concediul sau vacanța în chip plăcut și folositor. Rămîne doar să începem lupta cu inerția. Cu propria noastră inerție. A o birui înseamnă a cîștiga sănătate. Și ani de viață, în plus.

Sebastian BONIFACIU

„CLUBUL SPORTIV MUNICIPAL" ȘI AGREMENTUL BUCUREȘTEANULUI

Astăzi dimineața, în decorul admirabil al Parcului Herăstrău, Clubul sportiv municipal, recent constituit, organizează o nouă reuniune pentru bucureștenii amatori de agrement activ, făcut în tovărășia exercițiului fizic și a sportului.

Posibilitățile de distracție, de petrecere plăcută și utilă a timpului liber oferite vizitatorilor sînt multiple. La dispoziția oaspeților vor sta două popicării (una în aer liber), mese de tenis din beton, un colț al șahiștilor, bărci universale și hidrobiciclete, un manej pentru iubitorii călăriei, terenuri de tenis, volei, handbal, cîteva estrade unde se vor desfășura atractive demonstrații.

Clubul a demarat promițător în activitatea sa, a patronat cîteva manifestări populare de anvergură, pregătite minuțios și desfășurate cu grijă și acuratețe. Ne-am fi așteptat ca afluența de public să fie mai mare, dar — probabil — numărul participanților va crește odată cu consolidarea și lărgirea bazei materiale (acțiune ce clubul și-a propus-o), cu creșterea popularității sale în mase.

La festivitatea de inaugurare, vizitînd amenajările care s-au făcut, tovarășul **Gheorghe Cioară**, prim-secretar al Comitetului municipal de partid, recomanda Consiliului clubului **lărgirea perimetrului activităților sale, extinderea lor în parcurile din alte cartiere ale orașului. Primarul general al Capitalei s-a întîlnit două zile mai tîrziu cu factorii de răspundere ai C.E.F.S. din sectoarele Capitalei, marilor asociații, se pot organiza, de asemenea, concursuri populare, diferite demonstrații, jocuri sportive. Nu ni se par — de pildă — prea complicat din punct de vedere organizatoric, aducerea unor panouri portative de baschet la care să se dispute, să zicem, „Cupa celui mai precis trăgător la coș", sau cîteva bile de metal pentru desemnarea celui mai bun aruncător de greutate al Capitalei.** Modalități de acest gen sînt foarte multe.

Este păcat ca în activitatea clubului (subliniem, promițătoare) să fie ignorate asemenea parcuri cum sînt **„23 August", „Nicolae Bălcescu", „Libertății", „8 Mai", „Balta Albă"** și altele. Aducînd exercițiul fizic și sportul cît mai aproape de domiciliul cetățeanului putem atrage spre aceste activități un număr mult mai mare de tineri și virstnici. Iar Clubul sportiv municipal este primul care poate să facă aceasta. Așteptăm...

(V. Ch.)

O întrecere populară care cîștigă tot mai mult teren: încercarea puterii în trasul la frînghie.
Foto: V. BAGEAC

ȘTIAȚI CĂ

...eforturile care ridică frecvența pulsului la 140—160 pulsații pe minut s-au dovedit a avea cele mai favorabile urmări asupra organismului și, în special, asupra aparatului cardiovascular? De reținut, totodată, că efectele morfologice și funcționale cele mai evidente se obțin numai prin eforturi de o intensitate ce depășește 50% din capacitatea de efort a individului respectiv.

...sănătatea, buna dispoziție, depind de cantitatea de oxigen consumată în unitatea de timp? Sportivii de performanță care fac eforturi mari absorb, într-un minut, pînă la 80 mililitri de oxigen pe kilogram de greutate corporală. Oamenii care nu fac sport își alimentează insuficient organismul cu oxigen consumînd sub 40 mililitri pe minut și pe kg de greutate corporală.

SERIAL CU PESCARI

(...IN TREI EPISOADE)

Episodul I. Degeaba i-am vorbit colegului meu, ca în atîtea alte dăți, despre binefacerile pescuitului sportiv (liniște, destindere, aer curat, chiar și multă mișcare). El mi-a retezat-o scurt:

— Asta-i sport pentru pensionari. Păi, ce, eu de asta am timp: să mă duc și să dau cu bățu-n baltă?

— Bine, dar duminica? — am mai insistat eu.

— Duminica? Am eu ce să fac. Mai iau niște situații să le rezolv acasă, mai dau o mînă de ajutor soției...

În desfășurarea primului episod, amicul meu nu s-a ocupat de acte în duminica aceea, dar și-a ajutat soția, reducînd numărul obiectelor din casă cu una superbă vază de cristal...

„Duminica, mai pleacă omul de-acasă, și-și lasă soția să-și vadă de treburi... nu să i le încurce!...", a spus, cam apăsat, consoarta amicului, în încheierea primului episod.

★

Al doilea episod a început în vinerea următoare.

— Mergi duminică la pescuit? mă întreabă amicul.

— Merg. Dar ce? Te-ai hotărît să... dai cu bățu-n baltă?

— Ei, lasă, zice el, impăciuitor. N-ai vreo undiță și pentru mine? Că eu nu am nici o unealtă... Să văd mai întîi, dacă se lipește sportul ăsta de mine!

Aveam, firește, așa că iată-ne pe amîndoi la pescuit. Se spune c-ar fi o credință deșartă că orice ageamiu prinde pește cînd se duce prima oară la pescuit. Uite că amicul meu a prins în duminica aceea trei pești, ca niște namile... Și nu mai spun că, la înapoiere spre casă, ageamiul meu își ducea trofeele înșirate pe-o sfoară petrecută peste umăr (fiindcă n-avea nici măcar rucsac), ca să-i admire lumea măiestria!

Episodul acesta se încheie a doua zi, cînd soția amicului meu și-a epatat teribil colegele de birou cînd le-a oferit (așa, numai ca să guste!), pește prăjit, prins chiar de soțul ei...

După asta, însă, amicului meu i-a venit o idee, de care, drept să spun, nu-l credeam în stare. Dar, aici intrăm în episodul al III-lea...

★

...Care s-a desfășurat ceva mai tîrziu. Eram la pescuit, de unul singur. Într-o vreme, aud

dincolo de niște tufe, de pe malul rîului, un glas de femeie care striga triumfător: „Cincisprezece la patru pentru mine"... Mi-era cunoscut glasul și — indiscret — mă îndrept în direcția aceea. Ce-mi văd ochii?! Amicul meu, cu soția lui, se întreceau într-o partidă de pescuit... cu înregistrarea scorului.

— Ei, bravo, așa vă vreau, zic eu bucuros.

— Dacă așa ne voiai, puteai să fii mai convingător de-acum zece ani, îmi răspunde consoarta amicului meu, cu ton de reproș.

— Nu înțeleg... și mă bîlbîi de-a binelea, încurcat foarte.

— Așa cum auzi! Dacă-l convingeai mai de mult pe Sandu, nu mai preceam atîtea duminici în casă. Chiar și-atunci cînd nu aveam treabă.

— Bine... dar eu n-am nici o vină, mă scuzai.

— N-ai, explodă amicul meu. Dar ce, eu am? De unde să bănuiesc că e atît de plăcut la pescuit?... Dar gata! Hai să mîncăm, că-i trecut de amiază...

Și am organizat, ad-hoc, o masă comună pe iarbă, la umbră, într-o liniște de mănăstire arsă. Pe înserat, mierlele au fluierat semnalul de plecare. Abia atunci, parcă ne-am adus aminte că... mîine e luni!

ILIE CÎRCIU

PE MARGINEA CAMPIONATELOR MONDIALE DE SCRIMĂ

SATISFACȚII ÎN PROBELE DE FLORETĂ

...dar mulți dintre sportivii noștri au carențe ce vor trebui lichidate, cu ajutorul antrenorilor dar și prin străduința lor

GÖTEBORG, 14 (prin telefon de la trimisul nostru). — Vineri, aproape de miezul nopții, s-a consumat la „Skandinavium" ultimul act al campionatelor mondiale de scrimă 1973. Este vorba de finala probei de spadă pe echipe care a ținut, parcă, să confirme ce am mai menționat și în alte cronici, anume că această ediție a întrecerilor a stat sub semnul marilor surprize, mai mult decît oricare alta. Noua campioană a lumii la spadă este echipa R. F. Germania — un veritabil out-sider — care a cîștigat finala cu 8—5 în dauna deținătoarei titlului olimpic de la München, formația Ungariei.

Într-adevăr, în această ediție a C. M. imprevizibilul a punctat fiecare zi de întrecere răsturnînd calculele celor mai autorizați specialiști și determinînd o reașezare a ierarhiei mondiale care uimește, la prima vedere, dar care demonstrează, într-un fel, că forța noului val reprezintă o realitate ce nu poate fi ignorată. În această conjunctură în care sportivi sau echipe deținînd titluri de campioni mondiali sau olimpici au trebuit să se mulțumească cu o poziție modestă, de-al doilea plan și în care mari favoriți n-au ajuns nici măcar la pragul finalei, evoluția scrimerilor români trebuie privită cu o doză de înțelegere. I-am urmărit, zi de zi, lîngă planșele pe care trăgeau și trebuie să spun că cei mai mulți dintre ei și-au apărat cu demnitate șansa. În această direcție, exemplul furnizat de spadasini în meciul cu puternica echipă a Ungariei este cît se poate de grăitor. Este de reținut faptul că dispunem, la toate probele, de sportivi care au dat totul pentru succesul culorilor naționale, luptînd pînă la ultima picătură de energie. Din păcate Göteborgul ne-a reconfirmat un principiu deja cunoscut : nu întotdeauna cel mai bun are și satisfacția succesului. Recunoscînd că ei au înfruntat, adesea, nu numai adversarii ci și juriile de concurs, nu putem totuși să trecem cu vederea slăbiciunile care s-au manifestat în rîndurile lor.

Cu referire directă la reprezentanții scrimei noastre, vom sublinia faptul că floreta masculină și-a îndeplinit obiectivele propuse (un loc în finala individuală și o poziție printre primele șase echipe). **M. Țiu** a reeditat performanța de la München, iar echipa terminînd pe locul 5 a urcat cu două trepte față de J. O. Așadar, **Țiu** a confirmat posibilitățile sale menținîndu-se ferm printre fruntașii elitei mondiale, acolo unde se află din anul 1968. **„Țiu poate mai mult** — ne spunea apreciatul antrenor sovietic, **Saiciuk, și la Göteborg el ar ti trebuit să-și vadă eforturile încununate cu o medalie. Cred că el nu-și gîndește suficient acțiunile, nu-și pregătește atacurile".** Aprecierea tehnician are dreptate. Dar numai în parte. Firește, la capitolul gîndirii tactice, Țiu — și nu numai el — trebuie să aducă serioase corective.

În ceea ce privește echipa masculină de floretă — radical întinerită, într-un singur an — ea nu-și putea propune un țel mai înalt decît cel atins la Göteborg. I-au lipsit și experiența și forța, o anumită personalitate. Lîngă **Țiu** au fost aduși **T. Petruș, A. Ștefan** și **C. Niculescu.** Primul îl copiază oarecum pe Țiu dar nu numai în sensul bun. Că și el **Petruș** nu gîndește suficient și, în plus, adoptă mișcări largi care conving unor adversari cu acțiuni simple, în viteză. **Ștefan** posedă o tehnică bună, dar greșește mult tactic. El ar trebui să suplinească deficiența gabaritului său prin combativitate, o combativitate lucidă și eficientă. Niculescu are și el carențe de ordin fizic, chiar și tehnico-tactice. Pentru a face față cerințelor unui C. M. este necesar un bagaj mai bogat. Readucerea lui **Șt. Ardeleanu** în lot s-a dovedit inspirată. Ea va da rezultate mai bune dacă acest floretist va accepta să-și sporească mobilitatea atît printr-o pregătire fizică mai riguroasă cît și printr-o reducere a excesului ponderal.

În cazul floretei feminine, obiectivele propuse pentru C. M. au fost de asemenea respectate : la individual o finalistă **(Ana Pascu)** și medalii la echipe (bronz). **Ana Pascu** a fost la un pas de a reedita rezultatul din ediția precedentă a C. M. cînd — se știe — s-a aflat în dispută directă pentru titlul de campioană. Numai că și ea — poate mai mult ca Țiu — a avut de înfruntat inexactitățile arbitrilor. Astfel, în al 2-lea asalt din finală, ea a întîlnit-o pe Nikonova în fața căreia i s-au anulat — la 2—2 — două lovituri clare, aplaudate mult de spectatori. Defavorizată și într-un alt asalt ea nu a mai putut ajunge în zona medaliilor în care valoarea și impetuozitatea sa cunoscută i-ar fi dat dreptul să se afle.

Echipa feminină a repetat la Göteborg, rezultatul de la München : un loc III, după frumoase victorii asupra echipelor Franței și R.F.G. Și acest rezultat a fost obținut de o echipă în care **Magda Bartoș** a luat locul Olgăi Szabo lăsînd să se întrevadă că va deveni o bună floretistă. O echipă în care **Ileana Gyulai** a concurat încă nerestabilită, iar **Pascu** a acuzat o dureroasă întindere suferită în turneul individual. De altă parte, trebuie să spunem că **Suzana Ardeleanu** și-a meritat cu prisosință titularizarea în echipă și că **Ecaterina Stahl** a dovedit, așa cum ne-a obișnuit, multă conștiinciozitate în îndeplinirea sarcinilor.

Tiberiu STAMA

MAGDALENA BARTOȘ *ANA PASCU* *SUZANA ARDELEANU* *ILEANA GYULAI* *ECATERINA STAHL*

Se apropie meciul de box cu echipa S. U. A.

TINERII PUGILIȘTI ROMÂNI SE PREGĂTESC INTENS

• Colectivul de antrenori lucrează cu 24 de sportivi • Alcătuirea formațiilor o sarcină dificilă • Optimism robust în rîndul lotului nostru

Au mai rămas doar cîteva zile pînă la întîlnirea de box dintre reprezentativele de tineret ale României și S.U.A. Imediat după galele de selecție ce au avut loc la Craiova, antrenorii au alcătuit un lot de 24 sportivi, care urmează un program de pregătire în vederea dublei confruntări cu cei mai buni tineri pugiliști din S.U.A. Reuniți la complexul sportiv 23 August ei se antrenează de zor, astfel ca joi 19 iulie, echipa noastră de tineret să se poată prezenta la nivelul maxim al posibilităților pe ringul instalat la patinoarul artificial.

După un amănunțit control medical, la care au fost supuși toți sportivii, colectivul de tehnicieni dirijat de prof. **Alexandru Vladar**, antrenor federal și format din **Gheorghe Bobinaru, Dumitru Gheorghiu, Constantin Ciucă** și **Mihai Goanță** au trecut la lucru pe grupe în așa fel încît, fiecare sportiv să poată fi supravegheat de aproape în tot ceea ce face.

Parcul 23 August oferă condiții minunate pentru efectuarea unei pregătiri fizice adecvate, iar sala de box asigură condiții excelente pentru însușirea și perfecționarea procedeelor tehnice atît de necesare în lupta din ring. Pentru diversificare și evitarea monotoniei băieții au fost văzuți și în parcul din str. dr. Staicovici, iar sîmbătă seara au susținut un antrenament cu public la strandul Floreasca.

Coordonatorul lotului s-a declarat mulțumit de forma manifestată de tinerii boxeri, iar în funcție de observațiile ce le va face la antrenamentele oaspeților, va alcătui echipa reprezentativă de tineret. Se preconizează ca pe ringul bucureștean, cei 11 reprezentanți ai României să evolueze în următoarea alcătuire (în ordinea celor 11 categorii) : **Paul Dragu, Niță Robu, Alexandru Barbu, Viorel Soroceanu, Carol Hajnal, Ion Truță, Damian Cîmpoeșu, Nicolae Istrate, Mircea Săndulescu, Mircea Simion** și **Ion Silițe.** După cum se vede, o garnitură tînără, de la care se așteaptă rezultate cît mai valoroase.

În ceea ce privește partida revanșă dintre România și S.U.A., aceasta va avea loc sîmbătă 21 iulie la Brăila, urmînd ca antrenorii să stabilească formația dintre următorii pugiliști : **Rușit Turan, V. Bobe, M. Frumosu, Ad. Turcitu, I. Ghiță, V. Sirbu, N. Nichitov, I. Dimache, I. Răducu, A. Papuc, D. Bubă, Gh. Matache** și **D. Căpățînă.**

În puținele zile ce au mai rămas, tinerii noștri boxeri muncesc asiduu, dar acest efort va fi recompensat, sperăm, printr-o comportare la nivelul școlii românești de box.

Paul IOVAN

AMPLĂ ACȚIUNE DE TESTARE ÎNTREPRINSĂ DE I.E.F.S., ÎN VEDEREA ÎMBUNĂTĂȚIRII EFICIENȚEI PROGRAMEI ȘCOLARE DE EDUCAȚIE FIZICĂ

În Hotărîrea Plenarei C.C. al P.C.R. din 28 februarie — 2 martie, cu privire la dezvoltarea continuă a educației fizice și sportului, una dintre problemele abordate se referea la educația fizică și sportul din școli și universități. Se trasa atunci sarcina ca Ministerul Educației și Învățămîntului, împreună cu CNEFS, să se ocupe de întocmirea unor norme unitare de apreciere a pregătirii fizice a elevilor, pe categorii de vîrstă. Totodată, se recomanda ca programele școlare din această disciplină să fie orientate astfel încît să asigure un conținut adecvat pregătirii elevilor.

La scurt timp după apariția Hotărîrii, Ministerul Educației și Învățămîntului, împreună cu C.N.E.F.S., au stabilit ca, pentru întocmirea normelor amintite, să fie testați o serie de elevi din toate județele țării, de această acțiune urmînd să se ocupe un colectiv al I.E.F.S.

Sub directa îndrumare a rectorului I.E.F.S., prof. univ. **Ioan Șiclovan**, un colectiv al catedrei de Teoria și metodica educației fizice — în care au intrat, printre alții, **conf. Elena Firea, lect. Valentina Epuran, asist. Adrian Drăgnea, asist. Gheorghe Cîrstea, asist. Irena Tănăsescu** și **lect. Elena Forțu** — a întocmit formulare cuprinzînd 6 probe de control, care au fost experimentate în toate facultățile de educație fizică din țară și la unele inspectorate școlare județene. Cele șase probe stabilite constau în : **greutate, alergare de viteză, alergare de rezistență, săritură în lungime de pe loc, aruncarea greutății de 2 kg cu ambele mîini de deasupra capului și parcurgerea unui traseu aplicativ.**

Minuțios pregătită, sprijinită substanțial de numeroase cadre didactice, **acțiunea a căpătat o deosebită amploare, ajungînd să totalizeze nu mai puțin de 120 000 de elevi testați, din 22 de județe ale țării.** Printre județele care au manifestat un mare interes față de această acțiune se află **Cluj, Bihor, Dolj, Sibiu, Neamț** și **Galați** precum și municipiul **București.** Menționînd că investigația s-a desfășurat într-o perioadă relativ scurtă — o lună și jumătate (mai — iunie) — , să încercăm a vedea cum vor fi prelucrate datele obținute, care alcătuiesc un vast și interesant material.

Colectivul de cadre didactice de la I.E.F.S. a stabilit ca materialul strîns să fie împărțit, într-o primă etapă, pe clase, pe sexe și pe medii (urban și rural). În urma acestei împărțiri se vor obține (prin calcul electronic) cifrele medii, proprii vîrstei și caracteristicilor elevilor, cifre care vor fi apoi grupate pe cicluri școlare. În sfîrșit, odată realizat acest lucru, urmează o altă muncă, la fel de dificilă — cea a întocmirii noilor programe, în funcție de normele stabilite.

Iată, deci, în ce activitate susținută este angajat colectivul catedrei de Teoria și metodica educației fizice din cadrul I.E.F.S. Deși aflați într-o perioadă încărcată (sesiune de examene, concurs de admitere etc.) acești profesori găsesc totuși timp pentru a duce la bun sfîrșit o muncă migăloasă, științifică, la capătul căreia va exista un sistem unitar de desfășurare și apreciere a orelor de educație fizică din școli. Sistemul va putea nu numai să determine o substanțială îmbunătățire a activității elevilor în cadrul orelor de educație fizică, ci și posibilitatea reflectării în rezultate concrete a muncii desfășurate de profesori.

Subliniem că întregul colectiv de cadre didactice care s-a ocupat de această acțiune este hotărît să depună eforturi intense pentru încheierea investigației și întocmirea proiectului de programă pînă la începutul anului școlar.

Horia ALEXANDRESCU

Agenda activități sportive de masă

O NOUĂ BAZĂ SPORTIVĂ LA SÎNMĂRTIN

De curînd s-a dat în folosință o nouă bază sportivă. Este vorba de frumosul complex din comuna Sînmărtin, județul Cluj, care cuprinde un teren de fotbal gazonat și un altul de handbal, ambele puse de acum la dispoziția tinerilor din comună. În prezent se lucrează la amenajarea pistei de atletism, a terenurilor de volei, și baschet ca și la împrejmuirea complexului sportiv cu un gard din plasă de sîrmă. Anul viitor baza se va îmbogăți cu încă un teren de tenis și cu o clădire pentru vestiare și magazie pentru păstrarea echipamentului.

Semnificativ este faptul că această frumoasă realizare a prins viață cu prețul a mii de ore de muncă patriotică, prin hărnicia tinerilor din comună, inițiativa de a trăduce în viață hotărîrea Plenarei C.C. al P.C.R. cu privire la continua dezvoltare a educației fizice și sportului, sprijinită de tov. **Ioan FLOREAN** — secretarul comitetului comunal de partid, a avut un larg ecou. Un merit deosebit revine medicului **Nicolae PÎRVULET** — președintele asociației sportive Avîntul S.M.A. Sînmărtin, care este și antrenorul echipei de fotbal, un entuziast mobilizator al tineretului.

Că proiectele din prezent și cele de viitor prind viață o dovedesc orele de muncă patriotică prestate pînă acum, angajamentul luat ca pînă la 23 August lucrările prevăzute pentru acest an să fie terminate, iar baza, dată în întregime în folosință, să participe la concursul organizat cu privire la cea mai frumoasă amenajare sportivă sătească din județ.

Gh. N.

Începînd de mîine, la Dej

UN INTERESANT TURNEU DE BASCHET

Între 16—18 iulie, orașul Dej va găzdui un turneu internațional de baschet cu participarea reprezentativelor de junioare ale **Poloniei, Bulgariei, Iugoslaviei** și **României.** Competiția se va desfășura după următorul program : luni 16 iulie, de la ora 18,30 : România — Bulgaria, Iugoslavia — Polonia ; marți 17 iulie, ora 18,30 : Bulgaria — Iugoslavia, România — Polonia ; miercuri 18 iulie, ora 18,30 : Polonia — Bulgaria, România — Iugoslavia.

RĂSPUNDE Ion Poștașu

NELU QUINTUS, PLOIEȘTI. Un sfat pe adresa lui Mihai Ionescu, noul vicepreședinte al lui F.C. Petrolul :

În noul tău drum,
La clubul Petrolul,
Să eviți de-acum
Și în muncă, ...golul !

PETRU UYLAKI, COMUNA BELIU. Nu vrem nici măcar să presupunem că pe un teren de fotbal s-ar putea produce o asemenea fază. Credeți că posedați la perfecție regulamentul de joc și că singura problemă necunoscută este aceea pe care ne-ați înfățișat-o ? Dacă, totuși, nu puteți dormi din cauza aceasta, reveniți și o să vă răspund.

ISTRATE VALERIU, SATUL ROMANEȘTI. Programele de radio și de televiziune nu se alcătuiesc de pe o zi pe alta și nu este posibil întotdeauna de a se înlocui o emisiune planificată, cu una ad-hoc. Iată motivul pentru care n-a fost transmisă la televiziune și cea de a doua finală dintre Chimia Rîmnicu Vîlcea și Constructorul Galați. Am da dovadă de ingratitudine dacă n-am aprecia spațiul pe care îl acordă sportului televiziunea noastră. Într-un... clasament, cred că ar ocupa primul loc din Europa.

I. COADĂ, BRĂILA. **„În acel meci cu Elveția, pierdut de noi cu 7—1, cine a înscris golul nostru? Eu zic că Dobrin". Și eu zic la fel ! Dacă marcam mai multe goluri, poate că n-aș mai fi ținut minte cine au fost autorii lor. Dar, fotbaliștii noștri n-au vrut să-mi încarce memoria.**

ELISABETA K., SATUL BÎRDA. **„Mă bucură foarte mult că Dinamo a cîștigat campionatul la fotbal și aș vrea să-i felicit pe acești formidabili jucători". Așa-i socotiți: formidabili ? Nu uitați că au cucerit campionatul, la golaveraj. Oricum, felicitări meritată. Să vă dau, deci, adresa : Șoseaua Ștefan cel Mare nr. 9, București, sectorul 1.**

MANDEL WALTER, BACĂU. Orice cîntec puteți auzi acum, la Craiova, afară de acesta : **„La un pas de fericire, ne-a oprit o șovăire".**

DAN MĂCIUCĂ, BRAȘOV. **„Nu este așa că Dumitrache, și nu Radu Nunweiller, cum s-a anunțat, în primul moment, este cel care a înscris golul nostru, în meciul cu R.D. Germană ? Un coleg nu vrea să creadă, pînă nu vede răspunsul lui Ion Poștașu".** Dumitrache a marcat golul. Dacă tot nu crede, poate să-l întrebe pe... Blochwitz, portarul echipei R.D. Germane!

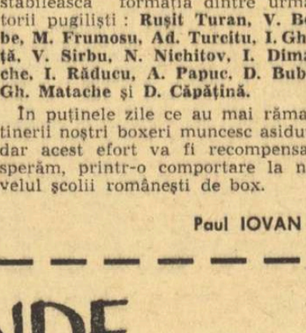

DUMITRU VATAU, BUCUREȘTI. Am reținut o **„picătură amară" : „Care este asemănarea dintre fotbaliști și automobiliști ? Atît unii, cît și ceilalți se feresc de culorile galben și roșu".**

MANOLE POPA, BRĂILA. Este adevărat : pentru noi, Olimpiada de la Melbourne, din 1956, a fost Olimpiada... boxului. Am prezentat 4 boxeri și toți s-au întors cu medalii : N. Linca (aur), Mircea Dobrescu și Gheorghe Negrea (argint), Titi Dumitrescu (bronz).

GHEORGHE COPCEA, PAȘCANI. Așa e fotbalul : cu triști și cu bucurii. Suporterii Universității Craiova suferă acum și blestemă pe acel care a inventat... golaverajul. Dar, în urmă cu 9 ani, craiovenii au promovat în Divizia A, tot datorită golaverajului, în urma rezultatelor din ultima etapă : Universitatea (Știința) Craiova — Metalul Tîrgoviște 3—0 și C.F.R. Pașcani — Poiana Cîmpina 2—1. Cu o etapă înainte, Metalul avea 32 de puncte, Poiana 31 și Știința Craiova 30. Atunci, au plîns cei din Tîrgoviște și din Cîmpina !

DRAGOȘ VACARIUC, SIBIU. Materialele trimise sînt bune. Ele vor vedea, deci, lumina tiparului.

AUREL BADEA, SCORNICEȘTI. Îmi pare bine că ați ținut piept, cu atîta bărbăție, asaltului prietenilor dv., care susțin că nici un fotbalist român n-a realizat un **hat-trick** (trei goluri înscrise unul după altul, șirul lor nefiind întrerupt nici de un gol al adversarilor) în echipa națională. Dar exemplul dat de dv. — Mircea Dridea : trei goluri, la Varșovia, în 1959, în meciul cu Polonia — nu este bun, întrucît între golurile marcate de Dridea s-au intercalat goluri înscrise de polonezi. Deci, Mircea Dridea n-a realizat un **hat-trick.** Dar, fiindcă punctul dv. de vedere este, totuși, just, vă sar eu în ajutor, furnizîndu-vă un exemplu valabil : Frățilă, în 1966, în partida România — Elveția. Scor 4—2. În acest joc, Frățilă a înscris golurile 2, 3 și 4 ale partidei.

Ilustrații de N. CLAUDIU

fotbal

ANDREI RĂDULESCU, PREȘEDINTELE COLEGIULUI CENTRAL DE ARBITRI :

„EXISTĂ UN PROGRES ÎN MATERIE DE ARBITRAJ, DAR MAI AVEM ÎNCĂ MULTE DE FĂCUT..."

Activitatea cavalerilor fluierului (reușită și, uneori, mai puțin reușită), din sezonul recent încheiat, perspective apropiate, doleanțe îndreptățite — iată cîteva din subiectele de actualitate abordate zilele trecute cu președintele Colegiului central al arbitrilor, **Andrei Rădulescu.**

Începutul acestei partide-discuție am făcut-o cu întrebarea :

— Anul fotbalistic competițional 1972—1973 a rămas undeva în urmă. Următorul bate la ușă. Din punct de vedere al arbitrajelor, cum îl calificați pe cel vechi ?

— Mai bun, mai echilibrat decît în anii precedenți. Am înregistrat unele aprecieri de ansamblu la adresa arbitrajelor. Cea mai semnificativă este aceea că arbitrii noștri dovedesc mai mult curaj față de incriminarea unor infracțiuni comise de gazde, altădată trecută cu vederea, că oaspeților li se dă mai multă libertate de a juca. Dovadă numeroasele puncte cucerite în deplasare. De asemenea, consider că s-au făcut progrese privind asigurarea cursivității jocului, aplicarea creatoare a legii avantajului. Într-un cuvînt, sîntem mai aproape de cerințele arbitrajelor pe plan internațional. O dovedesc și elogiile primite de la F.I.F.A. și U.E.F.A., privind pe arbitrii noștri.

— Ce factori au contribuit la toate aceste aspecte pozitive ?

— Cred că școlarizarea arbitrilor făcută cu mai multă insistență de Colegiul central, recicliări, seminarizări la un nivel mai ridicat decît în trecut. Și, firește, reușitele sînt explicate și de dorința de afirmare a „noului val" reprezentat de cavaleri ai fluierului cum ar fi C. Ghiță (Brașov), V. Topan (Cluj), Em. Păunescu (Vaslui), C. Niculescu (București), G. Blau (Timișoara) și alții.

— Ar fi interesant să ne prezentați un clasament al primilor cinci arbitri ai anului competițional.

— Despre Gheorghe Limona publicul a luat cunoștință la timpul cuvenit cînd a fost decretat arbitrul nr. 1. Pe locurile următoare se situează, în ordine, Gr. Birsan (Galați), A. Bentu (București), N. Rainea (Bîrlad) și K. Ghemigean (București). Evidențiindu-i pe cei mai buni, nu pot să trec cu vederea peste nereușitele unora pe care personal le consider esecuri în arbitraje. Este vorba de V. Pădureanu (București), P. Șotîr (Mediaș), I. Rus (Tg. Mureș) și C. Dinulescu (București) care, în mai mare sau în mai mică măsură, au creat serioase dificultăți.

— Dacă sîntem bine informați, la sfîrșitul acestei luni Colegiul central urmează să organizeze la București o reuniune a arbitrilor divizionari A.

— Este exact. Între 27 și 29 iulie vor fi cu toții convocați la București pentru a face o analiză detaliată a muncii lor și, firește pentru a prelucra ultimele noutăți în materie, a le da o serie de indicații legate de deschiderea sezonului de toamnă.

— Ce intenționați să le imputați acceptînd că au fost și anumite deficiențe pe linie de arbitraje ?

— În materialul de analiză pe care îl vom prezenta, vom critica, printre altele, lipsa de mobilitate a unor cavaleri ai fluierului, plasamentul lor

necorespunzător, gesticulația excesivă și discuțiile purtate cu jucătorii în teren. Vedeți, nimic să se pară că nu este suficient a fluiera și că orice sancțiune trebuie explicată prin vorbe. De aici începe acel spectacol neplăcut în fața tribunelor. Repet, avem multe de spus privind și lipsa de colaborare între arbitrii de centru și tușieri care, după cum se știe, la unele partide, s-a soldat cu greșeli flagrante pe bună dreptate incriminate în presă.

— Cum se autoapreciază Colegiul central în funcție de responsabilitățile pe care le are și activitatea pe care a desfășurat-o ?

— Dacă în anturajul antrenorilor, conducătorilor de cluburi, al jucătorilor și mai ales al cronicarilor se vorbește de un anumit progres în arbitraje, probabil că la aceasta a contribuit și activitatea colectivului nostru. Rămîne de apreciat. Esențial este că pe noi ne interesează să vedem, în primul rînd, unde am greșit, în ce domeniu mai avem de îndreptat anumite imperfecțiuni. Am să mă refer la cele mai evidente care, s-o recunosc, ne-au produs necazuri. Consider, că la delegări s-au făcut unele greșeli de fond — unii arbitri fiind delegați de mai multe ori și uneori la aceeași echipă ; la unele meciuri n-au fost delegați arbitri cu valoare corespunzătoare dificultății partidei ; am avut înlocuiri de ultim moment ce puteau fi ușor evitate ; cu sancțiunile nu am fost suficient de exigenți atunci cînd se impunea ; nu am discutat cu toată răspunderea, întîrzierile în expedierea foilor de arbitraj, lipsa de claritate în consemnarea faptelor petrecute la unele meciuri, ceea ce a provocat greutăți Comisiei de disciplină a F.R.F. etc. Înșirîndu-vă toate acestea reiese clar că mai avem foarte multe de făcut.

— Legat de sistemul competițional îmbunătățit, ce are în vedere Colegiul central pentru asigurarea desfășurării în bune condițiuni a întrecerilor ? Este el în măsură să facă față unei asemenea solicitări intense?

— Făcînd un inventar al forțelor de care dispunem, credem că ne putem achita în bune condițiuni de sarcinile ce ne revin. După evaluări exacte, 479 de arbitri vor fi rulați duminică de duminică. Desigur, nu ne va fi deloc ușor să dirijăm această mică armată, s-o instruim, s-o conducem, s-o supraveghem. De reținut o chestiune foarte importantă : pentru creșterea calității arbitrajelor am modificat suita probelor fizice, obligatorii pentru orice cavaler al fluierului, în sensul mării dificultății acestora, a aducerii lor la nivelul probelor cerute pe plan continental. Mă refer la toată gama examenelor care — trebuie să confere arbitrilor o excelentă pregătire fizică — alergări de fond, sprinturi, marș forțat, alergare cu spatele etc. Cine nu le va absolvi, nu va beneficia de dreptul de a fi delegat.

— O ultimă întrebare : ca fost atacant, dacă ați fi jucat în această primăvară, ce ați fi reproșat unor arbitri ?

— Da. Vreți să mă puneți într-o oarecare încurcătură. Ei bine, le-aș fi spus franc că sînt tentați să penalizeze mai degrabă pe atacanți decît pe apărători, știind că nu vor avea durere de cap cu echipa care se apără ; că ei trec cu vederea nerespectarea distanței zidului la executarea unor penalizări, tot pentru a favoriza echipa în apărare.

În încheiere, interlocutorul nostru ne-a făcut cunoscute unele doleanțe ale Colegiului central : „Vă rog să atenționați pe jucători pentru a respecta cu strictețe pe conducătorii de joc, chiar dacă ei greșesc — fi vom judeca noi foarte aspru ; antrenorii echipelor, să-și mărească doza de obiectivitate atunci cînd apreciază sau justifică cauzele înfrîngerilor suferite de echipele lor ; conducătorii de cluburi și asociații sportive să aibă mai multă încredere în Colegiul central al arbitrilor, care nu dorește altceva decît să asigure tuturor competițiilor interne o asemenea desfășurare, încît să faciliteze saltul calitativ al fotbalului nostru".

Stelian TRANDAFIRESCU

SPORTUL STUDENȚESC SE AFLĂ LA PREDEAL ȘI SE ANTRENEAZĂ CU MINGEA LA... BRAȘOV!

Ce ți-e și cu bucureștenele astea... Un campionat întreg se străduie să joace la concurență cînd se nimeresc programate în aceeași duminică acasă (doar cuplajele le mai adună pe același gazon...), etapă de etapă se urmăresc în clasament ca nu cumva să fie prin vecinătate (mai ales în cap și în coadă...), ca în perioada de pregătire să se simtă foarte bine împreună, cutreierînd aceleași coclauri, împărțind adeseori terenurile de joc, cantinele. Ca de pildă acum, Sportul studențesc și Rapid, vecine de locuri codase în recent încheiata ediție a campionatului, vecine la Predeal în pregătirea noii ediții. Cazate în spatele gării, deoparte și de alta a șoselei ce urcă spre Cioplea, Sportul studențesc la vila Robinson, Rapidul la hotelul Predeal, feroviarii luînd masa în deplasare, pe... terenul studenților, aceștia, la rîndul lor, apelînd la telefonul hotelului.

Cînd am dat cotul soselei dinspre stadion — erau orele 16,30 —, am zărit un autobuz în care se zoreau să intre tricouri multicolore. În liniștea din jur, ambalarea motorului avea reverberații puternice. Am grăbit pasul pentru a nu rata prima întîlnire, indiferent al cărei echipe era autobuzul. Și iată, coboară în întîmpinarea noastră, **Gh. Ola,** antrenorul principal al studenților. **„Ne-ați prins la mustață. Încă un minut și vă salutam din mers",** ne spune dînsul zîmbind.

„Vă găseam, doar nu plecați în Cosmos...".

„În Cosmos — nu, dar la Brașov — da și nu prea cred că veneați după noi pînă acolo. Mai ales că nici nu știu de unde ați fi aflat unde sîntem..."

„De ce, lucrați în secret ?"

„Nu, dar nici noi nu știam pînă azi spre prînz ! Am reușit în cele din urmă să găsim un teren pentru antrenament cu mingea : stadionul municipal din Brașov. Împărțim, deci, pregătirea între Predeal și Brașov. Ne obișnuim astfel cu deplasările în vederea campionatului-maraton..."

„Apropo de campionat, a fost greu „maratonul" pînă ce ați aflat de noua formulă..."

„Cred că la încheierea trecutei ediții eram cea mai epuizată echipă. Marșul nostru forțat — fiecare etapă era o nouă sabie a lui Damocles ! — ne-a uzat fizic și, mai ales, psihic, chiar dacă n-am cunoscut înfrîngerea în 13 meciuri ale returului.

Studenții urcă în pregătire panta spre Cioplea, pentru a nu cobori apoi, în campionat, în clasament... Foto : V. BAGEAC

Ipoteza unui baraj pentru menținerea în prima divizie ne turnase amar în inimi, după plumbul acumulat în picioare. Așa încît...".

Așa încît ne-am despărțit pentru că antrenamentul mult așteptat nu mai suferea amînare. Am reluat dialogul seara, la întoarcere. Și iată ce-am mai aflat, printre altele :

Perioada pregătitoare a echipei studențești este împărțită în trei etape : 5—10 iulie, readaptarea la efort ; 11—23 iulie, acumulările ; 24 iulie — 15 august, cristalizarea echipei și punerea ei în formă. În actuala perioadă montană, două zile se efectuează cîte două antrenamente, iar în cea de a treia zi doar unul (se urmărește, deci, înlăturarea „șechelelor" returului). Perioada a doua — bucureșteană — prevede spre sfîrșitul acestei luni un turneu de trei jocuri, în Polonia.

Cine se afla la ora reportajului nostru la Predeal, în lotul Sportului studențesc ? **Suciu** și **Ion Vasile** — portari. **Kraus, M. Sandu, Cazan, Manea** — fundași, **Chihaia, Culda., Ciocîrlan, O. Ionescu, Șerbănică** și **Beleaua** (de la echipa de tineret-rezerve) — mijlocași, **Leșeanu, Lucaș, Grosu** (de la Șc. sp. 2), **Pîslaru** (de la Liceul de fotbal București) și **Moldovanu** — atacanți. La lotul reprezentativ se afla **Tănăsescu.**

„După cum vedem, majoritatea noilor veniți nu sînt nici măcar studenți, sînt abia la virsta școlii...".

„Intenționăm să-i pregătim în condițiile primei echipe, verificîndu-i, deci, cît mai obiectiv, la cerințele divizionare. Nu excludem nici ideea încadrării lor în echipă pentru că traversăm etapa formării acesteia. Dar, ce ne interesează în încheiere dialogului nostru, antrenorul Gheorghe Ola.

Paul SLĂVESCU

Unde mergem ?

ATLETISM : **Stadionul Republicii,** de la ora 14 : campionatele republicane de decatlon și pentatlon.

CAIAC-CANOE : **Lacul Herăstrău,** de la ora 7,30 : întreceri în cadrul fazei municipale a campionatului republican.

CICLISM : **Velodromul Dinamo,** de la ora 9 : concurs internațional dotat cu „Cupa Prietenia" (viteză — tandem, 4000 m echipe — serii contra timp, semifinală și finală).

POLO : **Bazinul Dinamo,** de la ora 10 : România juniori — Olanda, Polonia — Spania și România — Ungaria — meciuri în cadrul „Cupei orașului București".

ACTUALITĂȚI

La Cîmpina, POIANA — SPORT CLUB BACĂU 1—3 (1—1)

Vineri s-a disputat la **Cîmpina** jocul amical dintre echipa locală **Poiana** și divizionara **S. C. Bacău.** Partida s-a încheiat cu victoria oaspeților la scorul de 3—1 (1—1), prin golurile înscrise de **Enescu** (2) și **Sinăuceanu.** Pentru gazde a marcat **Ghiorcău.**

TURNEE ÎN ȚARA NOASTRĂ

Trei echipe de peste hotare vor efectua, în curînd, turnee în țara noastră. Astfel, reprezentativa **Cubei** va susține cîteva partide, după următorul program : **la 26 iulie cu un adversar nedesemnat încă ; la 29 iulie cu C.F.R. Cluj ; la 2 august cu Chimia Rm. Vîlcea.**

Selecționata orașului **Alexandria** (R.A. Egipt), va juca **la 26 iulie cu F.C. Constanța, la 29 iulie cu un adversar încă nedesemnat** și **la 2 august cu Constructorul Galați.**

Echipa iugoslavă **Velez Mostar** va întreprinde — între **27 iulie — 6 august** — un turneu de trei meciuri, în organizarea formației **Sport Club Bacău.** Unul dintre adversari va fi firește, formația lui Dembrovschi, Ghiță, Dutan et comp...

PENTRU NITRAMONIA FĂGĂRAȘ, VACANȚA IA SFÎRȘIT MÎINE

Vacanța jucătorilor de la Nitramonia Făgăraș va lua sfîrșit mîine, cînd lotul echipei se va reuni pentru efectuarea controlului medical. A doua zi este programată ședința de analiză. Conducerea secției dorește să se prezinte în noua ediție de campionat cu un lot întinerit, care să cuprindă — în special — elemente de la propriul centru de copii și juniori. Au fost deja promovați în prima echipă **Nucă, Grecu, Hoju, Chiriac.**

sportul în lume

DOUĂ ECHIPAJE ROMÂNEŞTI — CALIFICATE ÎN FINALELE „REGATEI LUCERNA"

LA CANOTAJ ACADEMIC

LUCERNA, 14 (prin telefon). Aşadar, în prima zi a „Regatei Lucerna", toate trei echipajele României s-au clasat pe locul II în serii, dar numai unul dintre ele (4 f.c. — **Emerich Tuşa, Ernest Gall, Chiriac Dănilă şi Francisc Papp**) a obţinut dreptul să participe la semifinale! Acest lucru se datorează faptului că în regulamentul competiţiei se prevedea ca din probele de 2 f.c. şi 2+1 să intre în semifinale doar cîştigătorii seriilor. Şi iată că, deşi au depus eforturi remarcabile, luptînd direct cu campionii olimpici, reprezentanţii României au trebuit să se alinieze sîmbătă după amiază la startul recalificărilor. E adevărat, de această dată lucrurile au fost mai simple pentru echipajele formate din **Ilie Oanţă şi Dumitru Grumezescu** (la 2 f.c.) şi **Ştefan Tudor, Petre Ceapura** + **Gheorghe Gheorghiu** (la 2+1), întrucît din recalificări mergeau direct în... finale, primii trei clasaţi! Schifiştii români au evoluat la adevărata lor valoare, făcînd risipă de eforturi, în dorinţa de a cîştiga cursele. **Ilie Oanţă şi Dumitru Grumezescu** au fost primii care au reuşit, înregistrînd timpul de 7:03,52, cu aproape trei secunde mai puţin decît echipajul Norvegiei, clasat pe locul secund. În urma acestei victorii, Ilie Oanţă şi Dumitru Grumezescu vor fi prezenţi duminică la startul finalei în proba de 2 f.c.

Şi mai clară a fost victoria obţinută de medaliaţii olimpici **Ştefan Tudor** şi **Petre Ceapura**. Avîndu-l la cîrmă pe **Gheorghe Gheorghiu**, ei au cîştigat prima serie a recalificărilor probei de 2+1 cu 7:19,25, în timp ce echipajul Angliei, clasat pe locul secund, a înregistrat 7:24,60.

În urma acestor rezultate, cele două echipaje ale României vor concura în finalele programate mîine (astăzi n.r.), în timp ce echipajul de 4 f.c. va evolua întîi în semifinale.

TURNEUL INTERNAŢIONAL FEMININ DE VOLEI DE LA LODZ

VARŞOVIA, 14 (prin telex). În oraşul polonez Lodz se desfăşoară un puternic turneu internaţional feminin de volei la care iau parte 7 reprezentative naţionale foarte bine cotate pe actuala scară a valorilor mondiale: **U.R.S.S., Japonia, Cehoslovacia, Polonia, România, Cuba** şi **R. F. Germania**, precum şi puternica formaţie de club poloneză **A.Z.S. Varşovia.**

În această companie selectă, voleibalistele românce au avut pînă acum o comportare meritorie, ţinînd seama şi de faptul că echipa noastră s-a prezentat la această competiţie cu cîteva absenţe notabile. Româncele au înregistrat un succes preţios şi concludent în faţa jucătoarelor cehoslovace, vicecampioane europene, de care au dispus cu scorul de 3—1. Ele au încheiat victorioase, la acelaşi scor, şi întîlnirea cu voleibalistele vest-germane care, în ultima vreme, au făcut progrese serioase, reflectate de cîteva rezultate de prestigiu. În celelalte două partide susţinute, echipa română a fost, însă, depăşită: de cea a Poloniei cu 1—3 şi, fireşte, de strălucita garnitură niponă cu 0—3. Iată şi celelalte rezultate: Japonia — Polonia 3—0, U.R.S.S. — R. F. Germania 3—0, U.R.S.S. — Cehoslovacia 3—0, R. F. Germania — A.Z.S. Varşovia 3—1, Polonia — R. F. Germania 3—0, U.R.S.S. — Cuba 3—0, Cehoslovacia — A.Z.S. Varşovia 3—0, Japonia — R. F. Germania 3—0, Cehoslovacia — Cuba 3—1, Polonia — A.Z.S. Varşovia 3—2, Japonia — Cehoslovacia 3—1, Polonia — Cuba 3—0, U.R.S.S. — A.Z.S. Varşovia 3—0.

Turneul, în general, este dominat de reprezentativele U.R.S.S. şi Japoniei care nu au cedat nici un joc pînă în momentul de faţă. De altfel, confruntarea dintre cele două teamuri de superclasă în voleiul feminin mondial este aşteptată cu un viu şi justificat interes.

Donca CIOBANU

CORESPONDENŢĂ DIN IUGOSLAVIA

beograd '73

PRIMELOR CAMPIONATE MONDIALE DE NATAŢIE LI SE ASIGURĂ UN CADRU GRANDIOS

Sub patronajul Preşedintelui R.S.F. Iugoslavia, Iosip Broz Tito, între 31 august şi 9 septembrie se va desfăşura la Belgrad prima ediţie a Campionatelor mondiale de înot, polo şi sărituri de pe trambulină. Din momentul cînd F.I.N.A. (Federaţia Internaţională de Nataţie Amatori) a hotărît ca Iugoslavia să fie gazda primului campionat, edilii belgrădeni şi federaţia de specialitate au început numărătoarea inversă. La ora hotărîrii F.I.N.A., la Belgrad fiinţa o singură bază sportivă adecvată, bazinul Taşmajdan. Acum, cu cinci săptămîni înaintea începerii întrecerilor constructorii iugoslavi se mîndresc cu noile baze sportive ridicate pentru acest eveniment deosebit. Să le enumerăm:

1. Baza sportivă „Starii Grad", cu bazin olimpic acoperit 50×21 m, adîncime 2,20 m cu opt culoare şi tribune cu capacitatea de 2 500 spectatori. Aici se vor desfăşura probele eliminatorii la înot. Complexul mai dispune de un bazin 30×21 m descoperit pentru antrenamentul participanţilor.

2. Complexul „Banjiţa": bazin olimpic descoperit 50×21 m, 1,90 m adîncime şi tribune cu capacitatea de 3 000 locuri. Aici vor avea loc partidele de polo.

3. Baza sportivă „Koşutnjak": bazin olimpic în aer liber 50×21 m, tribune de 3 000 de spectatori. Impunătoare construcţie destinată competitorilor ce se vor întrece la săritura de pe trambulină. Baza dispune de încă un bazin asemănător dar mai mic pentru antrenamente.

4. Complexul „Zvezdara": bazin olimpic 50×21 m în aer liber folosit în exclusivitate pentru antrenamentele înotătorilor şi poloiştilor. Are o tribună minusculă cu 500 locuri.

5. Complexul „Vraciar": bazin mai mic în aer liber, destinat tot antrenamentelor. Este utilat, de asemenea, cu toate cele necesare unor competiţii. În fine, la vechiul bazin Taşmajdan s-au făcut modificări importante, construindu-se o tribună specială care va putea primi peste 8 000 de spectatori. Aici se vor ţine finalele probelor de înot şi tot aici vor avea loc festivitatea de deschidere şi închidere a campionatului. Toate aceste baze sportive sînt prevăzute cu aparate de cronometraj şi măsurători livrate de firma Longines. Exploatarea lor se va face chiar din cursul lunii august.

La sfîrşitul lunii iulie, preşedintele F.I.N.A., dr. Harold Henning a vizitat şantierele noilor construcţii, declarîndu-se entuziasmat de frumuseţea şi funcţionalitatea edificiilor sportive. **„Ceea ce am văzut, întrece orice aşteptări. Sincere felicitări constructorilor"** — a declarat domnia sa.

După cum a anunţat preşedintele comitetului de organizare Kasim Husovici, la aceste campionate vor participa peste 1 200 de sportivi reprezentînd concurenţi din 63 de ţări, cifră record, dacă ne gîndim că la ultima ediţie a J.O. au luat startul la aceste probe 830 de concurenţi din 59 de ţări. Belgradul va cunoaşte din nou asaltul a zecilor de ziarişti, fotoreporteri şi comentatori radio şi T.V. cărora li s-au pus la dispoziţie în complexele construite mijloacele cele mai moderne de comunicare şi lucru. Concurenţii, oficialii, arbitrii, corpul tehnic, vor locui la hotelele „Slavija", „Srbija" şi „Sumadija", adică fiecare în apropierea bazinului la care concurează sau oficiază.

Spectatorii din întreaga ţară şi telespectatorii de peste hotare vor putea urmări la lucru tot ce are nataţia mai bun, spectaculozitatea probelor suscitînd un interes deosebit. Deoarece F.I.N.A. a instituit de curînd un premiu special ce va fi atribuit gloriilor sportive care de-a lungul anilor au realizat la Olimpiade şi concursuri performanţe excepţionale, premierea va avea loc cu acest prilej, la Belgrad. Deci, în faţa noastră vor defila gloriile nataţiei începînd cu Johnny Weissmüler şi terminînd cu Mark Spitz.

Sportivii iugoslavi s-au pregătit intens pentru campionate. Dacă înotătorii ţării gazdă, dat fiind valoarea excepţională a concurenţilor străini, sînt fără şansă deosebită, în schimb echipa de polo, campioana olimpică la Mexic, vizează o nouă performanţă de răsunet şi un loc pe podium. Să încheiem această corespondenţă citîndu-l pe Ante Lambaşa vicepreşedintele iugoslav al F.I.N.A. şi Directorul campionatelor mondiale. **„Belgradul şi întreaga Iugoslavie s-au străduit să asigure participanţilor condiţii optime de întrecere. Sperăm că performanţele lor, spectacolul oferit, să întregească acest efort colectiv pentru reuşita deplină a campionatelor."**

GORAN POPOVICI

Belgrad, iulie

CAMPIONATELE INTERNAŢIONALE DE CĂLĂRIE ALE FRANŢEI

LA BAULE, 14 (prin telefon). În frumoasa staţiune maritimă La Baule de pe coasta Bretaniei se dispută campionatul internaţional de sărituri al Franţei şi derbyul de sărituri. Participă călăreţi reprezentînd 11 naţiuni, dintre care şapte europene (Franţa, R.F. Germania, Anglia, Irlanda, Portugalia, Belgia, Austria) şi patru americane (S.U.A., Mexic, Brazilia, Peru). Dintre cei 85 de concurenţi prezenţi la startul competiţiei se remarcă francezii **Jeanou Lefebvre-Tissot**, campioană mondială la fete, **Marcel Rozier**, campionul Franţei, **Jeacque Gaud**, brazilianul **Nelson Pessoa**, englezul **Peter Robeson**, vest-germanii **Paul Schöchemohle şi Herman Schridde**, austriacul **Hugo Simon.**

Prima probă — de 1,40 m (lărgime 2 m), barema A la cronometru, cu 16 sărituri — a fost cîştigat de **Jeanou Lefebvre-Tissot** (Franţa) cu calul Aeterlin cu 0 p (69,5 sec.), urmată de **Hugo Simon** cu calul Levendel — 0 p (73,5) şi **Ned Casch** (Irlanda) — 0 p (87,7).

Proba a doua, tot de 1,40 m (lărgime 2,10 m), barema A la cronometru cu 17 sărituri, a revenit francezului **J. Gaud** pe calul Tango cu 0 p (87,7). Pe locul al doilea s-a situat **H. Schmidt** (R.F.G.) cu calul Trumf cu 0 p (89,2) iar pe locul trei s-a clasat **R. Norston** (S.U.A.) cu Utopia — 0 p (98,0). Cea de a treia probă, contînd pentru calificarea în finala campionatului francez, pe care şi-au disputat-o 56 de concurenţi, probă care a necesitat un baraj, a dat loc la o întrecere extrem de interesantă datorită gradului maxim de dificultate al parcursului. Barajul efectuat după proba iniţială a adus la start zece concurenţi, care nu fuseseră penalizaţi în proba iniţială. El s-a desfăşurat pe zece obstacole cu înălţime de la 1,50 la 1,70 m. Un singur concurent l-a executat fără greşeală: **Paul Schöchemohle** cu 0 p (67,3). Locul doi a revenit **Dianel Connely** (Irlanda) pe calul Tuberok cu 4 p (58,2), iar locul trei lui **Malta Da Costa** (Portugalia) pe Frou-frou cu 8 p (53,2).

Pentru proba finală a campionatului s-au calificat 20 de concurenţi ce îşi vor disputa titlul de campion al Franţei duminică (n.r. — azi).

Derbyul francez, făcînd parte din cele trei derbyuri ce se dispută de regulă în Europa (Hamburg, Viena, La Baule) şi l-au disputat 32 de concurenţi pe un parcurs lung de 1 100 m cu 20 sărituri, barema A la cronometru. Clasament: **1. Peter Schmitz** (R.F.G.) cu Panama 0 p (149,2); **2. Nelson Pessoa** (Brazilia) cu Pass-op 0 p (154,2); **3. Jeanou Lefebvre-Tissot** cu Rocket 4 p (150,2).

Felix ŢOPESCU

BALCANIADA DE TENIS DE LA SOFIA

ROMÂNIA — IUGOSLAVIA: 1—1 DUPĂ JOCURILE DE SIMPLU

● **Partida de dublu s-a întrerupt la 6—1 şi 3—1 în favoarea sportivilor români.**
● **O nouă victorie a echipei feminine a României: 3—0 cu Grecia.**

SOFIA, 14 (prin telefon, de la corespondentul nostru). În penultima zi a Balcaniadei de tenis, echipa masculină a României a avut ca adversară reprezentativa Iugoslaviei. După cele două jocuri de simplu, scorul este 1—1, astfel că punctul victoriei va fi adus de rezultatul din partida de dublu. În primul meci, lui Ion Santei i-au trebuit numai 55 de minute pentru a-şi depăşi adversarul, Santei-Stoiovici 6—1, 6—2, 6—0. Tenismanul român a reeditat jocul său foarte bun de vineri, acţionînd tot timpul cu lovituri în forţă, majoritatea acestora fiind decisive în acumularea punctelor.

În meciul al doilea (care a durat 4 ore!) Hărădău l-a avut ca adversar pe Savici. Evoluînd sub posibilităţile sale, tenismanul român a trebuit să se resemneze în postura de învins: Savici — Hărădău 6—4, 6—0, 4—6, 12—14, 6—2. Loviturile lui Hărădău au fost lipsite de forţă, ceea ce i-a permis lui Savici să puncteze decisiv prin veniri frecvente la fileu. În primul set, Hărădău a condus cu 2—0, dar Savici a egalat şi a preluat iniţiativa. Apoi, după ce în setul al doilea Hărădău fusese de nerecunoscut, seturile al treilea şi al patrulea au fost foarte strînse. Tabela de marcaj a arătat de 12 ori egalitate, iar la 10—9 în favoarea sa, Savici a avut mecibol, dar Hărădău a egalat. În setul decisiv, jucătorul român şi-a mai adjudecat două ghemuri, însă a cedat în cele din urmă. La dublu s-au întîlnit perechile Santei, V. Marcu — Friscici, Savici 6—1, 3—1, întrerupt din cauza întunericului.

Echipa feminină a României a avut ca adversară reprezentativa Greciei. Româncele au cîştigat lejer: Gohn — Kotzia 6—2, 6—1; Ruzici — Rota 6—3, 6—2; la dublu: Gohn, Ruzici — Kotzia, Rota 6—2, 6—2. Aşadar, România — Grecia: 3—0.

Alte rezultate: **Bulgaria — Iugoslavia (feminin): 2—1.** Berberian — Urek 4—6, 2—6; Radkova — Şuput 6—0, 6—1; la dublu Berberian, Moskova — Urek, Pojeg 6—2, 6—0; **Grecia — Turcia (masculin): 2—1.** Kalogeropoulos — Altinkaya 6—4, 6—1, 6—3; Kelaidis — Ozdemir 6—3, 4—6, 2—6, 5—7; la dublu: Kalogeropoulos, Karamaghiolos — Altinkaya, Kocak 4—6, 5—7, 6—4, 6—2, 6—4.

TOMA HRISTOV

PE TERENURILE DE TENIS

GSTAAD. — A fost desemnat, deocamdată, un singur finalist al campionatelor elveţiene, în persoana australianului Roy Emerson, învingător după 6 ore de joc asupra lui Karl Meiler (R.F.G.) cu 3—6, 4—6, 7—5, 6—3, 9—7. Ilie Năstase conducea clar cu 6—4, 6—3 asupra francezului Patrick Proisy, în a doua semifinală, dar ploaia a întrerupt jocul. Reluarea este amînată pentru duminică. În proba de dublu, cuplul Ilie Năstase — Toma Ovici a fost eliminat în „sferturi" de R. Moore (R.S.A.) — A. Stone (Australia) la scorul de 2—6, 2—6. În celelalte partide: Okker, El Shafei — Meiler, Phillips Moore 6—4, 6—0; Gimeno, Munoz — Jauffret, Proisy 6—4, 6—3; Emerson, Dibley — Kanderal, Sturdza 8—6, 6—4.

BAASTAD. — Semifinalele campionatelor internaţionale de tenis ale Suediei s-au soldat cu următoarele rezultate: Stan Smith — Bjorn Borg 6—4, 6—4, 6—2; Manuel Orantes — Leif Johansson 6—3, 6—0, 6—0. În sferturi de finală: Smith (S.U.A.) — Mulligan (Australia) 1—6, 6—2, 6—3; Borg (Suedia) — Pinto Bravo (Chile) 6—3, 6—1; Johansson Suedia) — Carmichael (Australia) 6—4, 6—4; Orantes (Spania) — Zugarelli Italia) 6—3, 6—1.

DUBLIN — Campionatele internaţionale de tenis ale Irlandei au continuat cu disputarea primelor partide din sferturile de finală ale probelor de simplu. În turneul masculin, jucătorul englez Graham Stilwell l-a învins cu 6—1, 6—2 pe mexicanul Marcelo Lara, iar sud-africanul John Yuill a dispus cu 9—8, 3—6, 6—4 de australianul Owen Davidson. Cunoscuta tenismană australiană Margaret Court, principala favorită a concursului feminin, a surclasat-o cu 6—0, 6—0 pe irlandeza Geraldin Barneville.

Trei bolizi intră cu peste 200 km la oră într-un periculos viraj: suedezul Ronnie Petersson, *scoţianul* Jackie Stewart *şi neozeelandezul* Denis Hulme. *Soarta cursei se decide pe aceşti cîţiva metri*

DURA LUPTĂ A PILOŢILOR DE FORMULA I...

La Silverston (Anglia), o nouă rundă a disputei Stewart — Fittipaldi

Peste 25 de piloţi se găsesc angrenaţi anul acesta în cea de-a 24-a ediţie a Campionatului mondial de automobilism. Ei şi-au început confruntarea în ianuarie la Buenos Aires şi o vor încheia în octombrie pe circuitul nord-american de la Watkins Glen, în programul campionatului fiind înscrise 15 Mari Premii.

Competitorii au la dispoziţie, în acest sezon, 12 mărci de maşini, de la Tyrrell şi Lotus pînă la Tecno şi Ensign. Deosebirile se referă aproape exclusiv la şasiuri, pentru că majoritatea acestor automobile (cu trei excepţii) sînt echipate cu motorul de 8 în V lansat de Keith Duckwort în 1967 şi încununat pînă acum cu 59 de victorii în cursele de formula 1. Cele trei excepţii le reprezintă motoarele Ferrari şi B.R.M. (12 în V), precum şi o construcţie recentă (12 cilindri opuşi), realizată de Tecno şi plasată pe maşina condusă de Chris Amon.

ISPRĂVILE UNUI DEBUTANT

Cu două săptămîni în urmă, „circul" formulei 1 a poposit pe modernul autodrom Paul Ricard din Le Castellet, în sudul Franţei, unde s-a disputat cel de al 8-lea Mare Premiu din campionat. Aflată la zenitul sezonului şi a campionatului, întrecerea a fost urmărită cu cel mai viu interes, ea urmînd să aducă unele clarificări în clasamentul general şi mai ales în partea superioară a acestuia, unde figurează numele lui Stewart şi Fittipaldi. Înainte de cursă, „Fitti" se afla în avans faţă de adversarul său cu numai două puncte (41:39) şi această situaţie nu mai seamănă cu cea de anul trecut cînd, la mijlocul campionatului, brazilianul i-o luase înainte lui Stewart cu 12 puncte. Din acest motiv, „duelul" de pe pista Paul Ricard promitea foarte mult.

S-a dat startul şi în frunte nu s-au instalat, cum era de crezut, nici Fittipaldi, nici Stewart, nici Denis Hulme şi nici Peterson sau Cevert. În frunte a ţîşnit cel mai tînăr pilot din campionat (23 de ani neîmpliniţi), numit Jody Scheckter şi aflat la cea de a treia cursă de formula 1 din viaţa sa.

Surpriză? Numai într-o mică măsură, pentru că Scheckter a mai făcut astfel de isprăvi în scurta lui carieră de alergător. Debarcat în Anglia în 1971, el l-a învins în cursele de formula 2 pe Mike Hailwood şi Carlos Reutemann. Toamna trecută, obţinînd din întîmplare o maşină de la Phil Kerr, directorul tehnic al echipei McLaren, a luat plecarea în Marele Premiu al S.U.A. şi s-a „bătut" o vreme de la egal la egal cu Fittipaldi şi cu Hulme. În martie, anul acesta, la Kyalami, a condus plutonul cîteva ture, pînă cînd o defecţiune la motor l-a obligat să se retragă.

Venind în iulie la Castellet pentru Marele Premiu al Franţei, echipa McLaren s-a văzut lipsită de cel de al doilea pilot al său. Peter Revson (primul fiind Denis Hulme) şi de aceea a făcut din nou apel la Jody Scheckter. Alertat cu o telegramă în America de Nord, unde participa la o serie de curse cu maşini de „formula 5 000", Jody a descins de îndată în Franţa, avînd acum înscrise în palmares mai multe victorii în diferite întreceri.

CÎND GREŞEŞTE ÎNSUŞI FITTIPALDI...

Ce-a făcut Jody Scheckter pe autodromul Paul Ricard se ştie. El i-a ridiculizat pe cei mai în formă alergători al momentului, menţinîndu-se la conducerea cursei 42 de ture din totalul de 54. Din acest motiv, aşteptata dispută Stewart — Fittipaldi n-a mai avut un caracter direct, ci s-a consumat în funcţie de evoluţia acestui „copil teribil" care se numeşte Jody Scheckter.

Beneficiind de un motor excepţional pus la punct şi de un şasiu reglat la milimetru (mecanicii de la McLaren au lucrat ca pentru Peter Revson...), Scheckter a realizat la antrenamente al doilea timp al zilei, după Stewart şi înaintea lui Fittipaldi! De fapt, la Castellet, brazilianul a făcut una din puţinele sale „gafe", care s-ar putea să-l coste titlul mondial. Nu vom intra în amănunt asupra accidentului — din fericire fără urmări — de la Castellet, văzut în amănunt pe ecranele televizoarelor. Deşi calm şi lucid prin excelenţă, Fittipaldi a încercat acea depăşire foarte riscantă, periclitîndu-şi situaţia în clasament într-un moment în care se afla pe locul al doilea în cursă, iar adversarul său direct, Stewart, victimă a unei pene de cauciuc, pierduse aproape un minut faţă de lider.

UN AL TREILEA TITLU PENTRU „SCOŢIANUL ZBURĂTOR"?

Sosit pe locul al patrulea, Stewart a luat conducerea în clasamentul general al campionatului. Dacă nici un incident de natură mecanică nu intervine, scoţianul poate obţine anul acesta un al treilea titlu de campion, după cele din 1969 şi 1971, egalînd astfel performanţele lui Jack Brabham şi Graham Hill.

Maşinile pe care aleargă Fittipaldi şi Stewart (Lotus J.P.S. şi, respectiv, Tyrrell) au la spate acelaşi motor Ford-Cosworth, performanţele lor fiind practic egale. Pînă şi seturile de anvelope sînt la fel, firma Goodyear „încălţînd" anul acesta aproape toate maşinile din campionat (doar trei echipe au rămas credincioase lui Firestone). Or, în cazul unor condiţii tehnice asemănătoare, Jackie Stewart are mai multe şanse să cîştige, avînd în vedere că la ora actuală el este cel mai complet pilot de formula 1.

S-a scris pe ici pe colo că „scoţianul zburător" ar dori să se retragă. Vestea este — se pare — o speculaţie pornită chiar de la Stewart cu scopul de a-şi spori veniturile. Nu se poate crede că un alergător de 34 de ani, aflat într-o formă sportivă excelentă, va abandona activitatea care-i aduce anual profituri atît de importante. Să nu se uite că cel mai mare pilot al tuturor timpurilor, argentinianul Juan Manuel Fangio, a devenit de cinci ori campion al lumii, obţinînd primul titlu mondial la 39 de ani, iar ultimul la... 46!

Azi, pe circuitul de la Silverstone, în Marele Premiu al Angliei, victoria n-ar trebui să-i scape lui Stewart (deşi anul trecut a cîştigat Fittipaldi). O luptă nu mai puţin strînsă este de aşteptat şi pentru următoarele locuri din clasament. Astfel, François Cevert rămîne un candidat sigur pentru locul al treilea, după cum tot el ar putea candida — dacă se întîmplă ceva neprevăzut cu Stewart sau cu Fittipaldi — pentru un loc secund în clasamentul final al campionatului mondial.

Întrebarea ce se pune este însă următoarea: vor avea bunăvoinţa Peterson, Hulme sau Revson să-i lase drumul liber lui Cevert sau altui tînăr? Aşa ceva este greu de crezut, în dura întrecere a piloţilor de formula 1.

Dumitru LAZĂR

SEMIFINALELE CUPEI DAVIS '73

(Urmare din pag. 1)

meciurile de simplu la Scheveningen — apoi **Ion Santei** şi **Viorel Marcu.** Dintre aceştia urmează să fie aleşi echipierii reprezentativei noastre a cărei componenţă definitivă va fi anunţată la şedinţa tehnică de joi, în preziua startului întîlnirii.

Pe tabelul zonei europene a „Cupei Davis" figurează, bineînţeles, alte trei semifinale. În grupa noastră, pentru calificare în finalele zonale luptă echipele **U.R.S.S.** şi **Franţei.** În grupa B, cele două semifinale sînt **Cehoslovacia — R.F. Germania** şi **Italia—Spania.** Cîştigătoarea primei grupe se califică în faza interzonală, urmînd să întîlnească pe campioana zonei americane. În cealaltă semifinală interzone, cîştigătoarea grupei B europene va juca împotriva campioanei zonei asiatice.

TURNEUL INTERNAŢIONAL DE BASCHET DE LA MESSINA

ROMA 14, (Agerpres). — Au continuat întrecerile turneului internaţional feminin de baschet de la Messina. Echipa României a învins cu scorul de 62—47 (27—24) selecţionata secundă a Italiei. În celelalte meciuri ale zilei: Iugoslavia a întrecut Ungaria cu 53—47 (30—33), iar prima echipă a Italiei a dispus de R. P. Chineză cu 72—48 (34—24).

MONZA ÎNCHISĂ PENTRU MOTOCICLIŞTI

ROMA, 14 (Agerpres). — Federaţia italiană de motociclism a hotărît să interzică întrecerile moto pe circuitul de la Monza, pînă la încheierea anchetei privind accidentele mortale survenite aici în ultimele săptămîni. După cum s-a anunţat, 5 motociclişti între care şi campionul finlandez Jarno Saarinen, şi-au pierdut viaţa pe pista de la Monza.

Considerat mult prea rapid şi periculos pentru cursele de motociclism, circuitul de la Monza nu a fost adaptat acestui gen de întreceri, deşi unii specialişti au semnalat primejdia la care sînt expuşi concurenţii.

În C. E. de şah

ECHIPA U. R. S. S. PĂSTREAZĂ TITLUL

LONDRA, 14 (Agerpres). — Turneul final al campionatului european de şah pe echipe s-a încheiat la Bath (Anglia) cu victoria selecţionatei U.R.S.S., care cîştigă pentru a 5-a oară întrecerea celor mai bune echipe de şah de pe continentul nostru. În ultima rundă, echipa sovietică, avînd în frunte pe foştii campioni mondiali Spasski, Tal şi Petrosian, a învins cu 5—3 formaţia Ungariei, întrecută pe linia de sosire (pentru locul doi) şi de reprezentativa Iugoslaviei, care a cîştigat cu 6—2 meciul cu Polonia. Iată rezultatele celorlalte două întîlniri: R. F. Germania — Anglia 4½—3½; România — Elveţia 5—3; (Ghizdavu a cîştigat la Hohler, iar Mititelu la Schauwecker; restul partidelor au fost remize).

Clasamentul final: 1. U.R.S.S. — 40½ p.; 2. Iugoslavia — 34 p.; 3. Ungaria — 33 p.; 4. Polonia — 25 p.; 5. R. F. Germania — 24 p.; 6. Anglia — 24 p.; 7. România — 23 p.; 8. Elveţia — 20½ p.

Premiul pentru cel mai bun rezultat la prima masă a fost atribuit lui Boris Spasski, iar premiul pentru cea mai frumoasă partidă lui Mihail Tal.

TURUL FRANŢEI

În Turul ciclist al Franţei, ieri a fost zi de odihnă. Cursa se reia astăzi cu o nouă etapă în Munţii Pirinei, care va duce caravana concurenţilor de la Bourg Madame la Luchon, pe distanţa a 231 km. Este prevăzută escaladarea a 4 piscuri între 1000 m şi 2000 m altitudine.

A continuat Turul Franţei pentru amatori (Tour de l'Avenir). Etapa a 3-a, Perpignan — Pyrenees 2000, cîştigată de spaniolul Julian Andiano. Învingătorul a acoperit distanţa de 103 km în 2 h 59,11. Pe locul doi, cu acelaşi timp, a sosit columbianul Rios. În fruntea clasamentului individual a trecut italianul Gianbattista Baronchelli.

TURNEUL DE POLO DIN CAPITALĂ

(Urmare din pag. 1)

rice să păstreze în continuare iniţiativa şi să cîştige cu uşurinţă. Este adevărat, formaţia noastră a fost lipsită de această dată de aportul lui **Răducanu**, principalul ei coordonator şi realizator, dar aceasta nu poate în nici un caz constitui o scuză pentru evoluţia cu mult sub posibilităţi a cadeţilor noştri. Aceştia au dovedit multă pasivitate în joc, s-au lăsat adesea descoperiţi în apărare, primind goluri ce puteau fi uşor evitate.

Cele şase puncte au fost realizate de: **Canovas** (3, două din s.n.), **Ventura** (1 din s.n.) şi **Oliveras** de la învingători şi **Weiss** (1 din 4 m) de la învinşi. La scorul de 0—2, Teodorescu a ratat un penalty. A condus corect **A. Tsantas** (Grecia)

Derby-ul serii, **Ungaria — Olanda**, a fost departe de a corespunde aşteptărilor. Ambele echipe au pus accent pe jocul în forţă, au căutat să angajeze în permanenţă centrul fix, jocul pierzînd astfel mult din spectaculozitate. Poloiştii maghiari au luat conducerea prin golul lui **Farago** (din s.n.). În repriza secundă, **Hermsen** a egalat din penalty dar **Konrad III** a avut o frumoasă zvîcnire la un atac al echipei sale, readucîndu-i avantajul (2—1). Al treilea „sfert" ne-a oferit o luptă aprigă pentru balon. Olandezii au făcut eforturi mari pentru a restabili egalitatea, dar toate încercările lor s-au oprit în faţa unei defensive decisă să nu facă prea multe concesii. Ea a fost simţitor ajutată şi de portarul Molnar, care nu a putut fi învins.

Spre sfîrşitul reprizei, **Bodnar** mai înscrie un gol (3—1), avantaj ce se va dovedi suficient pentru victorie. În final, olandezii au atacat furtunos, au avut situaţii de superioritate numerică, dar nu au mai realizat decît un punct. Scor final: 3—2 (1—0, 1—1, 1—0, 0—1) în favoarea echipei maghiare. A condus **John Felix** (S.U.A.).

LA FEL DE SEVER PE MARGINEA BAZINULUI CA ŞI LA ORELE DE MATEMATICĂ

O prezenţă inedită la turneul internaţional de polo. Profesorul de matematică **John Felix.** O figură jovială, o statură impozantă (1,98 m şi 120 kg), la fel de sever pe marginea bazinului, ca şi în clasele şcolii din Copertino (California), mică localitate aflată la sud de San Francisco. Este arbitru internaţional de 6 ani, a condus partide la două Olimpiade şi două ediţii ale Jocurilor Panamericane. Fost jucător de fotbal (european), base-ball şi polo. Actualmente într-o călătorie de studiu (şcolar şi sportiv) prin Europa.

— Sînteţi pentru prima oară în România?

— Nu cunosc decît Bucureştiul. Frumos oraş. Oameni admirabili, amabili şi ospitalieri.

— De ce aţi ales postura de cavaler al fluierului?

— Jocul de polo este foarte frumos. La noi în S.U.A., e adevărat, se înoată mai mult, dar meciurile sînt foarte tari. E întotdeauna nevoie de o mînă forte pe marginea bazinului, care să tempereze nervii sportivilor. Este tocmai ceea ce mă străduiesc să fac la fiecare meci.

— Cum apreciaţi nivelul turneului?

— De bună valoare. Îmi place echipa română. Am văzut-o anul acesta şi la Pescara şi nu m-ar surprinde de loc dacă la Belgrad (n.r. campionatul mondial) se va afla pe o poziţie superioară.

ÎNTRECERILE DE PE VELODROM

(Urmare din pag. 1)

ta pentru că el a concurat pentru locurile III—IV. Colegul său de echipă Tooma Urmas care, după calificările de vineri după-amiază, trebuia să-şi dispute întîietatea (locurile I—II) cu Jan Iankievics (Polonia), a realizat un timp mai slab: 5:05,5, ocupînd... primul loc. Clasament: 1. Urmas, 2. Iankievics, 3. Domojilkin, 4. Hebeda.

Ultima probă din programul zilei de ieri a fost cursa pe 1 km cu start de pe loc. Beneficiind de o vreme admirabilă — răcoroasă şi fără vînt — concurenţii au obţinut în general timpuri mulţumitoare. Victoria a revenit lui Emanuel Raasch (R.D.G.), cu timpul de 1:11,3. Pe locurile următoare situîndu-se 2. Wolfgang Rengert (R.D.G.) 1:11,5, 3. Oleg Gudin (U.R.S.S.) 1:12,0, 4. Serghei Zaharov (U.R.S.S.) 1:12,5, 5—6. Atila Telegdy (România) şi Atanase Trandafilov (Bulgaria) 1:12,7 etc.

Astăzi, de la ora 9, ultima zi a reuniunii: viteză tandem şi urmărire echipe pe 4 000 m.

CAMPIONATELE NAŢIONALE DE PENTATLON ŞI DECATLON

(Urmare din pag. 1)

nu se află la distanţă mare de Vasile Bogdan, astfel încît lupta pentru obţinerea medaliilor va fi azi foarte îndîrjită şi, sperăm, încununată cu un punctaj general cît mai aproape de nivelul internaţional.

Iată rezultatele tehnice înregistrate în probele disputate ieri: pentatlon: 1. **Erica Teodorescu** (Dinamo) 2 286 p (100 mg 15,2 greutate 9,53 m, înălţime 1,77 m), 2. **Florica Boca** (C.A.U.) 2 121 p (14,7, 8,53 m, 1,62 m), 3. **Gabriela Ionescu** (C.A.U.) 2 103 p (15,2, 9,04 m, 1,62 m), 4. **Rodica Ţarălungă** (C.A.U.) 2 098 p (14,6, 10,69 m, 1,45 m), 5 **Doina Crăciun** (C.S.U. Galaţi) 2 092 p (15,7, 9,18 m, 1,65 m), 6. **Valeria Biduleac** (Constructorul) 2 074 p (14,2, 8,82 m, 1,50 m), 7. **Marcela Miloşoiu** (C.A.U.) 2 045 p (14,4, 9,54 m, 1,45 m), 8. **Emilia Huiung** (Viitorul) 1 974 p (16,0, 9,21 m, 1,50 m), **Elena Eftimie** (C.A.U.) — abandon (H.C. Cornelia Popescu — 2 512 p — 14,8, 11,42 m, 1,83 m): decatlon: 1. **Andrei Sepci** (Steaua) 3 869 p (100 m 11,4, lungime 7,15 m, greutate 13,40 m, înălţime 2,04 m, 400 m 51,8), 2. **Vasile Bogdan** („U" Cluj) 3 834 p (11,1, 7,02 m, 13,91 m, 1,83 m, 50,1), 3. **Mihai Nicolau** (Steaua) 3 814 p (10,9, 6,98 m, 13,20 m, 1,86 m, 51,1), 4. **Radu Gavrilaş** (C.S.M. Iaşi) 3 545 p (11,3, 6,80 m, 11,42 m, 1,86 m, 51,5), 5. **Sorin Boană** („U" Cluj) 3 525 p (11,0, 6,88 m, 10,40 m, 1,83 m, 51,8), 6. **Gheorghe Lixandru** (Steaua) 3 513 p (11,1, 6,42 m, 13,81 m, 1,75 m, 52,5), 7. **Gabor Bara** (Tractorul Braşov) 3 383 p (11,0, 6,58 m, 11,77 m, 1,70 m, 52,1), 8. **Cornel Scafeş** (C.A.U.) 3 189 p (11,6, 6,52 m, 9,42 m, 1,98 m, 56,5), 9. **Dan Goia** (Şc. sp. Cluj) 3 116 p (12,2, 6,19 m, 9,46 m, 1,86 m, 55,7), 10. **Valerică Scarpet** (Şc. sp. Galaţi) 2 963 p (11,9, 6,52 m, 9,80 m, 1,70 m, 54,8), 11. **Horst Weber** (C.A.U.) 2 840 p (11,3, 5,69 m, 10,58 m, 1,55 m, 59,4), 12. **Ioan Brie** („U" Cluj) 2 748 p (11,6, 5,58 m, 10,44 m, 1,60 m, 55,4).

Întrecerile se încheie astăzi. Programul începe de la orele 14,30.

TELEX ● TELEX ● TELEX ● TELEX

Pe pista de la Crystal Palace din Londra, Dave Bedford, a stabilit un nou record mondial în proba de 10 000 m plat, cu timpul de 27:31,0. El a îmbunătăţit cu 7,4 recordul stabilit anul trecut la J.O. de la München de finlandezul Lasse Viren — 27:38,4.

■

Campionatele de atletism ale U.R.S.S., s-au terminat cu o mare surpriză: în proba feminină de aruncarea greutăţii, recordmana mondială şi campioana olimpică Nadejda Cijova a fost învinsă de Svetlana Doljenko (locul 4 la J.O. de la München), care a obţinut rezultatul de 19,48 m. Cijova, clasată pe locul doi, a realizat 19,41 m. Alte rezultate: ciocan — Bondarciuk 75,20 m; suliţă: Lusis 83,06 m; 1 500 m — Nikolai Andreev 3:42,0; 5 000 m — Aleksasin 13:38,4.

■

Cu prilejul unui concurs atletic desfăşurat la Oulu, suliţaşul finlandez Siitonen s-a clasat pe primul loc, cu o performanţă de 86,38 m. Compatriotul său Jaakola s-a clasat pe locul doi, cu 84,46 m. Francezul Prefontaine a cîştigat cursa de 5000 m plat, cu rezultatul de 13:40,0.

■

Pe stadionul Wisla din Cracovia s-a dat startul în raliul automobilistic al Poloniei, la care participă 72 de echipaje.

■

Un nou record mondial a fost stabilit de tînăra înotătoare din R. D. Germană, Kornelia Ender. Ea a parcurs 100 m fluture în 1:02,3, ameliorîndu-şi vechiul record care-i aparţinea cu 1:03,05.

■

Recordul mondial de viteză pe schiuri a fost doborît de italianul Alessandro Casse, care, în tentativa efectuată pe muntele Cervinia, a realizat pe kilometru lansat viteza medie orară de 184,237 km. Vechiul record era de 184,183 km.

■

La Vichy s-a desfăşurat întîlnirea internaţională de box dintre echipele de amatori ale Franţei şi Angliei. Oaspeţii au obţinut victoria cu scorul de 7—3. Din echipa franceză nu a făcut parte campionul european la categoria cocoş, Aldo Cosentino.

Redacţia şi administraţia: Bucureşti, str. Vasile Conta nr. 16; telefoane: centrala 11.10.05, secţia corespondenţi 11.51.09, interurban 72 şi 286; telex: sportrom buc. 180. Tiparul I. P. „Informaţia", Bucureşti 40 368

Biblioteca municipală Tîrgu-Mureș

PROLETARI DIN TOATE ȚĂRILE, UNIȚI-VĂ!

Sportul

ZIAR AL CONSILIULUI NAȚIONAL PENTRU EDUCAȚIE FIZICĂ ȘI SPORT

ANUL XXIX — Nr. 7475 | 4 PAGINI 30 BANI | Luni 16 iulie 1973

VIZITA TOVARĂȘULUI NICOLAE CEAUȘESCU IN R.S.F. IUGOSLAVIA

Tovarășul Nicolae Ceaușescu, secretar general al Partidului Comunist Român, președintele Consiliului de Stat al Republicii Socialiste România, împreună cu tovarășa Elena Ceaușescu, a părăsit duminică dimineața Capitala, plecînd în R. S. F. Iugoslavia, unde va face o vizită de prietenie la invitația președintelui Republicii Socialiste Federative Iugoslavia, președintele Uniunii Comuniștilor din Iugoslavia, tovarășul Iosip Broz Tito.

Tovarășul Nicolae Ceaușescu este însoțit de tovarășii Ion Gheorghe Maurer, membru al Comitetului Executiv, al Prezidiului Permanent al C.C. al P.C.R., președintele Consiliului de Miniștri, Gheorghe Pană, membru al Comitetului Executiv, al Prezidiului Permanent, secretar al C.C. al P.C.R., Emil Drăgănescu, membru al Comitetului Executiv al C.C. al P.C.R., vicepreședinte al Consiliului de Miniștri, președintele părții române în Comisia mixtă româno-iugoslavă de colaborare economică, Ștefan Andrei, secretar al C.C. al P.C.R., George Macovescu, membru al C.C. al P.C.R., ministrul afacerilor externe, de consilieri și experți.

La plecare, pe aeroportul Băneasa, se aflau tovarășii Emil Bodnaraș, Manea Mănescu, Paul Niculescu-Mizil, Virgil Trofin, Ilie Verdeț, Gheorghe Cioară, Lina Ciobanu, Janos Fazekas, Petre Lupu, Leonte Răutu, Ștefan Voitec, Cornel Burtică, Ion Ioniță, Ion Pățan, precum și tovarășa Elena Maurer și soțiile conducătorilor de partid și de stat prezenți la aeroport, membri ai C.C. al P.C.R., ai Consiliului de Stat și ai Consiliului de Miniștri, conducători ai instituțiilor centrale și ai organizațiilor obștești.

Erau de față Bojidar Bukumirici, însărcinatul cu afaceri ad-interim al R. S. F. Iugoslavia la București, cu soția, și membri ai ambasadei.

Opinia publică din țara noastră salută cu vie satisfacție noua întîlnire dintre tovarășii Nicolae Ceaușescu și Iosip Broz Tito, contactele directe dintre conducătorii de partid și de stat ai României și Iugoslaviei, care s-au statornicit ca o practică permanentă, fructuoasă în relațiile dintre cele două țări socialiste frățești. Ea își exprimă convingerea că această vizită la nivel înalt va jalona — ca și cele precedente — noi perspective pentru întărirea și dezvoltarea prieteniei, a colaborării rodnice, multilaterale, româno-iugoslave, în interesul ambelor popoare, al cauzei păcii și socialismului.

Tovarășul Nicolae Ceaușescu, secretar general al Partidului Comunist Român, președintele Consiliului de Stat al Republicii Socialiste România, împreună cu tovarășa Elena Ceaușescu, a sosit duminică la amiază la Brioni.

La debarcaderul din Brioni, în întîmpinarea tovarășului Nicolae Ceaușescu, a tovarășei Elena Ceaușescu și a persoanelor care-l însoțesc pe conducătorul partidului și statului nostru au venit tovarășul Iosip Broz Tito, împreună cu tovarășa Iovanka Broz și tovarășii Iure Bilici, membru al Biroului Executiv al Prezidiului U.C.I., Alexandar Sokorat, șeful Cabinetului președintelui Republicii, și alte persoane oficiale iugoslave.

La coborîrea de pe navă, tovarășii Nicolae Ceaușescu și Iosip Broz Tito își string mîna cu căldură, se îmbrățișează. Cei doi șefi de stat au trecut apoi în revistă garda de onoare aliniată la debarcader, după care, într-o mașină deschisă, tovarășul Nicolae Ceaușescu și tovarășa Elena Ceaușescu au fost conduși la reședința ce le-a fost rezervată pe timpul șederii la Brioni.

★

Duminică după-amiază, la Vila Alba, de la Brioni, au început convorbirile dintre tovarășul Nicolae Ceaușescu, secretar general al Partidului Comunist Român, președintele Consiliului de Stat, și tovarășul Iosip Broz Tito, președintele R.S.F. Iugoslavia, președintele Uniunii Comuniștilor din Iugoslavia.

Cei doi conducători de partid și de stat s-au informat reciproc asupra mersului construcției socialiste din țările lor. A fost examinat stadiul relațiilor dintre Republica Socialistă România și Republica Socialistă Federativă Iugoslavia, dintre Partidul Comunist Român și Uniunea Comuniștilor din Iugoslavia, subliniindu-se cu satisfacție evoluția continuă ascendentă a acestora. A fost exprimată dorința comună de a acționa pentru extinderea în continuare, — pe multiple planuri, — a acestor relații, în interesul reciproc al popoarelor celor două țări, al cauzei păcii și socialismului.

Convorbirile s-au desfășurat într-o atmosferă de caldă prietenie și cordialitate tovărășească.

★

Tovarășul Iosip Broz Tito, cu soția, Iovanka Broz a oferit seara, la Vila Alba, un dineu în cinstea tovarășului Nicolae Ceaușescu și a tovarășei Elena Ceaușescu.

Din partea română au luat parte Ion Gheorghe Maurer, Gheorghe Pană, Emil Drăgănescu, Ștefan Andrei, George Macovescu și celelalte persoane care îl însoțesc pe tovarășul Ceaușescu în vizita în Iugoslavia.

Din partea iugoslavă au luat parte Stane Dolanț, Gemal Biedici cu soția, Miloș Minici, Milka Planinț, Tihomir Vlaskalici, Dușan Gligorievici și alte persoane oficiale.

În timpul dineului, desfășurat într-o atmosferă caldă, tovărășească, președinții Iosip Broz Tito și Nicolae Ceaușescu au rostit toasturi.

★

Duminică după-amiază, tovarășa Iovanka Broz a oferit un ceai în cinstea tovarășei Elena Ceaușescu.

Ceaiul s-a desfășurat într-o ambianță de cordialitate.

ADEZIUNE ȘI HOTĂRÎRE FERMĂ DE ÎNDEPLINIRE A ANSAMBLULUI DE MĂSURI ÎN FOLOSUL ECONOMIEI ȘI ÎN AVANTAJUL ÎNTREGII POPULAȚII!

Pe adresa Comitetului Central al Partidului Comunist Român, a tovarășului NICOLAE CEAUȘESCU, continuă să sosească telegrame din partea unor organizații de partid, întreprinderi și oameni ai muncii de la orașe și sate, prin care se exprimă deplina adeziune și satisfacție față de măsurile de o deosebită importanță luate de ședința comună a C.C. al P.C.R., Consiliului Suprem al Dezvoltării Economice și Sociale și a Consiliului de Miniștri, din 13 iulie a.c., pentru progresul economic și social al țării, pentru creșterea nivelului de trai al populației. În telegrame este relevată, de asemenea, voința unanimă de a nu precupeți nici un efort pentru înfăptuirea sarcinilor cuprinse în cuvîntarea tovarășului Nicolae Ceaușescu, pentru realizarea și depășirea planului de producție.

În grupajul de mai jos publicăm cîteva puncte de vedere ale unor sportivi și lucrători din domeniul educației fizice, prin care aceștia își exprimă hotărîrea fermă și neabătută ca, la locul lor de muncă, să facă totul pentru a transpune în viață politica partidului.

STUDIU ATENT ȘI CUNOAȘTERE PROFUNDĂ A REALITĂȚII

Hotărîrea conducerii de partid și de stat adoptată la 13 iulie reprezintă un act de o mare însemnătate practică pentru întreaga activitate de viitor într-un domeniu de o asemenea importanță economică cum este dezvoltarea zootehniei, creșterea producției alimentare, pentru satisfacerea deplină a nevoilor populației.

Am luat cunoștință cu deplină satisfacție de documentele ședinței comune a C.C. al P.C.R., a Consiliului Suprem al Dezvoltării Economice și Sociale și Consiliului de Miniștri, am studiat cu deosebită atenție cuvîntarea tovarășului Nicolae Ceaușescu și îmi exprim deplinul meu acord față de conținutul lor.

Ilustrînd în mod grăitor spiritul științific propriu activității conducerii partidului nostru, care pornește în elaborarea tuturor hotărîrilor de la studiul atent și cunoașterea adîncă a realității, măsurile privind mai buna cointeresare a producătorilor agricoli în sporirea producției animaliere răspund unor necesități reale, fiind menite să pună mai intens în mișcare pîrghiile economice din sectorul zootehnic și, prin aceasta, să asigure îmbunătățirea aprovizionării populației cu carne, lapte, ouă și alte produse alimentare de bază.

Întreg acest ansamblu de măsuri are o profundă fundamentare științifică și va determina, indiscutabil, un salt puternic de organizare, calitate și eficiență într-una din ramurile de bază ale agriculturii noastre.

Depinde de noi, este în puterea noastră, a tuturor, ca prin intensificarea eforturilor la locul de muncă, grăbind îndeplinirea cincinalului, să ne aducem contribuția — pe diferite planuri — la înfăptuirea practică a măsurilor preconizate.

Ing. DUMITRU MACRI
maestru emerit al sportului antrenorul echipei de fotbal Rapid București

ACȚIUNI GÎNDITE CU MULT SPIRIT GOSPODĂRESC

Este evident că recentele măsuri adoptate de conducerea de partid și de stat, privind îmbunătățirea aprovizionării populației cu produse animaliere, răspund unor necesități reale și sînt gîndite cu mult spirit gospodăresc.

Urmărindu-se dezvoltarea pe mai departe a ansamblului economiei naționale, se impulsionează și de această dată agricultura, zootehnia, care au un important rol în aprovizionarea oamenilor muncii. Și, corelările de prețuri preconizate sînt, ca întotdeauna, însoțite de măsuri pentru compensarea cheltuielilor suplimentare. Grija pentru bugetul a milioane de familii este la fel de evidentă și noi, care nu de puține ori trebuie să gospodărim un singur buget de federație, știm că aceasta nu e o treabă ușoară, că necesită chibzuință. Iată de ce apreciez spiritul gospodăresc al măsurilor luate. Și nu numai eu personal, ci și atleții lotului republican cu care ieri am discutat asupra documentelor apărute. Cuvîntarea tovarășului Nicolae Ceaușescu a întrunit, astfel, adeziunea tuturor.

GH. ZIMBREȘTEANU
antrenor federal la atletism

SPORURI ȘI ALOCAȚII COMPENSATORII

Noile măsuri pentru rezolvarea unor probleme ale aprovizionării, adoptate prin Hotărîrea C.C. al P.C.R., a Consiliului Suprem al Dezvoltării Economice și Sociale și Consiliului de Miniștri, au în vedere abundența, permanența și calitatea unor produse pe piață, fapt care, desigur, se va repercuta și asupra condițiilor de trai ale tuturor sportivilor (începînd cu cei mai mici, copiii) în care hrana are un rol important.

Și, după cum a precizat tovarășul Nicolae Ceaușescu, majorările actuale de prețuri nu vor fi suportate de oamenii muncii, statul compensînd prin alocații speciale diferențele de prețuri. Mai mult chiar, pe lîngă aceste alocații vom beneficia și de sporirea salariilor, care se adaugă măsurilor de creștere a veniturilor populației luate în ultimii ani.

Iată de ce cred că măsurile adoptate trebuie privite ca o parte a unui ansamblu ce urmărește, cu consecvență, îmbunătățirea condițiilor noastre de trai.

Prof. EVELINE GHIMPU
directoare adjunctă la Școala sportivă de atletism — București

ÎN PERSPECTIVA UNOR OBIECTIVE NOI ȘI ÎNDRĂZNEȚE

Printre măsurile luate de partid și guvern în cadrul ansamblului și perspectivei economiei se înscriu, la loc de frunte, cele adoptate în ședința comună din 13 iulie a C.C. al P.C.R., Consiliului Suprem al Dezvoltării Economice și Sociale și Consiliului de Miniștri privind dezvoltarea zootehniei și ridicarea producției din acest domeniu la nevoile consumului pe plan național.

Apare limpede că măsurile stabilite vin atît în folosul producătorilor agricoli, cît și în acela al întregii noastre societăți.

În cadrul secției moto a asociației sportive Poiana Cîmpina am dezbătut principalele probleme ce reies din cuvîntarea tovarășului Nicolae Ceaușescu, din Hotărîrea adoptată. Mă fac ecoul colegilor mei subliniind deplina noastră adeziune la aceste documente și alăturîndu-i totodată hotărîrea fermă de a face tot ce ne stă în puteri pentru înfăptuirea lor practică.

Desigur, în rezolvarea sarcinilor complexe ce se trasează zootehniei, este nevoie de ajutorul eficient al tuturor ramurilor industriei. De altfel, o agricultură perfect mecanizată, așa cum secretarul general al partidului cere să se facă, reprezintă ea însăși o industrie.

De aceea, în atingerea obiectivelor noi și îndrăznețe, de rentabilitate, eficiență și calitate, din acest domeniu al producției este necesar efortul tuturor.

Noi știm bine acest lucru, îl înțelegem, vom pune umărul cu hotărîre și îl vom realiza!

ȘTEFAN CHIȚU
maestru al sportului, căpitanul echipei naționale de motocros

ECHIPELE ROMÂNIEI — CAMPIOANE BALCANICE LA TENIS

(Citiți amănunte în pag. a 4-a)

POLOIȘTII ROMÂNI REÎNNOADĂ ȘIRUL MARILOR VICTORII: 6-5 CU UNGARIA ȘI LOCUL I ÎN „CUPA ORAȘULUI BUCUREȘTI"

Tînăra noastră echipă națională de polo și-a trecut cu brio examenul de maturitate. Ieri dimineață, în partida decisivă a „Cupei orașului București", tricolorii au avut în față cel mai dificil adversar posibil, echipa care nu mai pierduse nici un joc din septembrie 1971, reprezentantă a faimoasei școli a polo-ului din Ungaria. Și, la capătul unei partide pe alocuri dramatice, în care desele momente de suspens au magnetizat pur și simplu asistența aflată la piscina din Ștefan cel Mare, sportivii români au obținut o splendidă victorie la scorul de 6—5 (1—1, 3—3, 1—0, 1—1), care le-a adus și locul I în clasament.

Așadar, mitul invincibilității „7"-lui maghiar a fost spulberat la București. Cîștigătoarea marii majorități a turneelor de amploare din ultimii ani a gustat și din cupa înfrîngerii exact în bazinul unde în urmă cu aproximativ 9 ani (4 septembrie 1964) o altă națională a Ungariei (lipsită de cîțiva titulari) ceda cu 2—3 în fața celei mai mari echipe române, cu **M. Ștefănescu, Zahan, Mărculescu** (ultimii doi au fost autorii golurilor), **Firoiu, Szabo** și **Grințescu** (aceștia din urmă actualmente antrenori ai primei selecționate).

Adrian Nastasiu (nr. 4), unul dintre cei mai buni jucători ai echipei române în partida cu Ungaria (6—5) caută un partener liber pentru a-i trimite un balon utilizabil Foto: Dragoș NEAGU

Puțini au crezut în această victorie la începutul turneului, cunoscută fiind oscilația permanentă a formei sportivilor noștri la ultimele confruntări internaționale și, totodată, potențele majore ale echipei condusă de Dezso Gyarmaty. Chiar și pe parcursul competiției, cînd s-a văzut evident că reprezentanții noștri sînt în vervă, nu au existat motive de prea mare optimism, cunoscută fiind puterea de concentrare a maghiarilor în partide cu miză mare. Și totuși a fost posibil. Și aceasta pentru că în meciul de ieri toți jucătorii naționalei române au luptat cu o superbă dăruire, cu o ambiție care am vrea să-i caracterizeze tot timpul. Ei au acționat de această dată cu maximă luciditate, dominîndu-și evident adversarii în final. **Cu acest nou succes, echipa României reînnoadă șirul marilor sale victorii, demonstrînd cu prisosință valoarea polo-ului din țara noastră.**

CLASAMENT FINAL

1. ROMÂNIA	4	4	0	0	28—11	8
2. Ungaria	4	3	0	1	21—10	6
3. Olanda	4	2	0	2	20—13	4
4. Spania	4	1	0	3	11—23	2
5. Polonia	4	0	0	4	11—33	0

Disputa a avut un debut furtunos. **Scherwan** șutează peste poartă. **Farago** trimite o minge în bară și apoi același **Scherwan** este eliminat, situație în care **Sarosi** (s.n.) deschide scorul: 1—0. Românii ripostează; **Nastasiu** greșește de puțin ținta, iar **Molnar** are o interven-

Adrian VASILIU

(Continuare în pag. a 4-a)

ERICA TEODORESCU (DINAMO) ȘI ANDREI SEPCI (STEAUA) CAMPIONI AI ROMÂNIEI LA PENTATLON ȘI DECATLON

Ieri s-au încheiat pe stadionul Republicii din Capitală întrecerile campionatelor naționale de decatlon și pentatlon.

Cei care cu deschis concursul la ora 14,30, cu proba de 110 m g și l-au încheiat la lumina reflectoarelor, în jurul orei 21, cu proba de 1 500 m, au fost decatloniștii. Înainte de ultima probă, problema locului I era ca și rezolvată, *Andrei Sepci* neputînd, practic, pierde avansul decisiv luat în fața fostului campion și actualului recordman, Vasile Bogdan, chiar în proba preferată a acestuia, săritura cu prăjina. Aci, Sepci a sărit 4,30 m în timp ce Bogdan n-a reușit decît un dezolant 4 m.

Surprinzător, însă, era faptul că între acești doi candidați la titlu se afla intercalat în clasament coechipierul lui Sepci, Mihai Nicolau, beneficiar al unei remarcabile constanțe în finalul dificilei probe a decatlonului (4,30 m la prăjină și 59,14 m la suliță).

Ultima probă, cea de 1 500 m, n-a

Paul SLĂVESCU

(Continuare în pag. a 4-a)

BOGAT PROGRAM SPORTIV DEDICAT SĂRBĂTORIRII ZILEI DE 23 AUGUST

23 August, Ziua insurecției naționale antifasciste, este întîmpinată pe întreg cuprinsul țării cu un puternic avînt în muncă, sub semnul hotărîrii de îndeplinire înainte de termen a actualului plan cincinal, pentru mărirea necontenită a avuției naționale și a bunăstării populației.

Apropierea marii sărbători naționale prilejuiește, totodată, intensificarea activității sportive, desfășurarea mai amplă a acțiunilor de masă, în spiritul sarcinilor sporite și obiectivelor noi trasate prin Hotărîrea Plenarei C.C. al P.C.R. din 28 februarie — 2 martie 1973.

În întîmpinarea zilei de 23 August, Consiliul municipal pentru educație fizică și sport București a elaborat un plan special de măsuri, care cuprinde un mare număr de acțiuni și competiții dedicate celei de a 29-a aniversări a acestui măreț eveniment politic din istoria patriei.

Astfel, se va relua **seria crosurilor de masă** începute în această primăvară. Între 3 și 19 august sînt prevăzute 6 asemenea alergări, la care se scontează participarea a aproape 7 000 de tineri și tinere din toate sectoarele Capitalei.

Asociațiile sportive din sectorul 4 — **Timpuri Noi, U.M.B., F.A.S.B., Comex, Policolor, Bumbacul, Select, I.O.R., Recolta, I.R.M.E.** — vor organiza la 20, 24 și 27 iulie **„Zilele sportului de masă"**, cu un foarte bogat program de competiții populare. Totodată, vor avea loc mai multe duminici cultural-sportive sub auspiciile cluburilor **Metalul, Olimpia, Voința, ale asociațiilor P.T.T.R., Firul alb, Autobuzul, Electronica și Electromagnetica.**

La 4 august va avea loc **o mare ștafetă de masă**, cu startul la Podul Băneasa, din apropierea Șoselei Nordului, și cu sosirea pe stadionul „23 August".

În program mai figurează o serie de alte activități, cum ar fi **„Cupa București", „Cupa Diana", „Cupa campionilor asociațiilor sportive", „Cupa 23 August", „Cupa interstrăzi" la fotbal, excursii pedestre și cicloturistice ș.a.**

Pînă la 15 august, tinerii selecționați pe sectoare, cluburi și asociații și-au propus să pregătească temele pe care le vor prezenta în tradiționala coloană a sportivilor de la marea demonstrație din ziua de 23 August.

RITM SUSȚINUT ÎN DESFĂȘURAREA ANTRENAMENTELOR LOTULUI DE FOTBAL

Continuă, la **Poiana** și la **Brașov**, antrenamentele lotului reprezentativ de fotbal. **Valentin Stănescu** și **Robert Cosmoc** efectuează — punct cu punct, fără nici o indulgență — programul pe care și l-au propus. **„Nu e deloc ușor, dar îl găsesc variat și mai atractiv ca niciodată"**, ne spunea **Dobrin** despre acest plan al pregătirii marelui sezon de toamnă. În adevăr, ai să găsești în cuprinsul său curse pe pantele Poienii, acele circuite moderne de lucru cu balonul, intense exerciții de consolidare a pregătirii fizice. Lotul se îndreaptă cu multă voie bună și cu o mare poftă de lucru, pe care am constatat-o în orele petrecute pe marele stadion din orașul de sub Tîmpa, spre primele teste ale reunirii sale: **astăzi, la ora 17, meciul de la Bușteni, cu Caraimanul, și vineri, tot după amiază, pe stadionul Municipal din Brașov, cu vechii parteneri de jocuri de antrenament, elevii lui Nicolae Proca.**

Elementul de garanție al efectuării integrale a severului program de antrenament, sănătatea jucătorilor, e și el pozitiv. **Sameș**, sosit mai tîrziu — din motive bine întemeiate — a fost supus unei progresive integrări în efort și răspunde foarte bine solicitărilor. În rest, nici o știre alarmantă pe buletinul doctorului **Dumitru Tomescu**; chiar și **Dumitru**, care a suferit o arsură destul de serioasă pricinuită de apa clocotită aruncată de radiatorul automobilului (cu care călătorea, acum 20 de zile, spre Mamaia) e complet restabilit și nu e scutit de nici unul din punctele pregătirii. Rămîne însă de văzut cum se va soluționa situația lui **Răducanu**, care a întîrziat cu aproape o săptămînă de la ziua convocării. El a plecat cu șapte zile, după data stabilită, pentru tratament la Băile Felix și, astfel, nu a venit la Brașov decît alaltăieri. Între timp, aflați în situația de a nu dispune decît de un singur portar, antrenorii l-au convocat pe al treilea jucător al postului trecut pe lista lotului lărgit, **Iordache.**

Dembrovschi, redivivus, simte din nou gustul golului. Tănăsescu și Sameș privesc cu admirație... Foto: P. ROMOȘAN

Programul tricolorilor prevede ca, a doua zi după amicalul cu **Steagul roșu**, deci sîmbătă, ei să se reîntoarcă la București. Duminică este fixată plecarea în turneul de trei jocuri în **Franța**. Adversarele lotului vor fi echipe de prima divizie a campionatului francez: **Nancy** (la 25 iulie), **Lens** (la 28 iulie) și **Nice** (la 1 august). Reîntoarcerea în țară este prevăzută pentru 2 august, cînd jucătorii vor reveni la cluburile lor pentru reintegrarea în loturile respective în vederea începerii campionatului.

Eftimie IONESCU

DE IERI, TENISMENII NEO-ZEELANDEZI SE ANTRENEAZĂ LA „PROGRESUL"!

Mai grăbiți decît ne-am fi putut aștepta, tenismenii neo-zeelandezi ne-au făcut surpriza de a descinde în peisajul bucureștean cu aproape 24 de ore mai devreme decît fusese prevăzut. Sîmbătă, în ore tîrzii de seară, doi dintre componenții lotului oaspe — Jeff Simpson și căpitanul de echipă John Lockington — coborau din avionul de Londra. Pentru ca imediat după miezul nopții să fie rîndul celorlalți doi echipieri, Brian Fairlie și Onny Parun. Aceștia soseau de la Gstaad, acolo unde luaseră parte la campionatele „open" elvețiene.

Echipierii Noii Zeelande la primul lor antrenament bucureștean (de la stînga la dreapta): B. Fairlie, J. Simpson, O. Parun și J. Lockington Foto: Dragoș NEAGU

Iată deci team-ul Noii Zeelande „în complet", gata de a aborda mult așteptata întîlnire cu reprezentativa României, semifinala primei grupe europene a „Cupei Davis". Jucătorii de la Antipozi sosesc mai rapid la locul de întrecere, devansare explicabilă însă și prin faptul că tenismenii români continuă să fie angrenați în turnee, la Gstaad și Sofia.

Astfel, încă de ieri după-amiază, „centralul" de la Progresul, cochet amenajat, era inaugurat de formația oaspe, care a făcut un prim antrenament de acomodare. I-am văzut, la început în trio, pe Fairlie — Parun — Simpson, lovind degajat mingile Dunlop pregătite special pentru meci, ca apoi aceiași să simuleze, prin rotație, cîteva sim-

Radu VOIA

(Continuare în pag. a 4-a)

SELECȚIONATA MASCULINĂ DE HANDBAL ÎN FRANȚA

Ieri a părăsit Capitala, plecînd în Franța, selecționata masculină de handbal a țării noastre care, la invitația forului de specialitate francez, va efectua un scurt stagiu de pregătire împreună cu reprezentativa „cocoșului galic" la *21 iulie la Falaise* și în ziua de *24 iulie la Deauville.*

Antrenorii *Nicolae Nedef* și *Oprea Vlase*, ajutați din ce în ce mai consistent de metodistul *M. Cojocaru* au selecționat pentru această acțiune de pregătire următorii jucători: *Penu, Orban, Munteanu* (portari), *Gunesch, Voina, Tudosie, Kicsid, Stockl, Stef, Bota, Gațu, Cosma, Drăgăniță, Birtalan, Capră* și *Dan Marin.*

ÎNTRECERILE „CUPEI PRIETENIA" LA VELODROM S-AU ÎNCHEIAT DUMINICĂ CU PROBE DE MARE SPECTACOL

Ieri dimineață au avut loc, pe pista velodromului Dinamo din Capitală, ultimele întreceri ale competiției internaționale dotată cu „Cupa Prietenia". În programul zilei a treia a reuniunii au figurat două probe oficiale (viteză-tandem și urmărire pe echipe — 4 000 m) precum și o alergare cu adițiune de puncte, pe 50 ture, cu sprinturi la fiecare trei ture. O cursă de mare spectacol, care a suplinit, și în mod reușit, festivitatea de închidere a întrecerilor.

Proba de viteză-tandem este tot ce poate fi mai spectaculos din programul întrecerilor pe velodrom și totuși, în țara noastră, alergarea de ieri a avut loc după o pauză de aproape... 5 ani. Regretabil a fost și faptul că la proba respectivă din cadrul „Cupei Prietenia", ciclismul nostru de pistă nu a avut reprezentanți...

În seriile de calificare ale probei de viteză-tandem am remarcat modul în care perechile din R. D. Germană și-au adjudecat victoria. În seria a doua s-au întîlnit cuplurile Rengert + Raasch (R.D.G.) și Nevrlik + Uherka (Cehoslovacia). Chiar din plecare, cuplul cehoslovac preia inițiativa, dar la intrarea în ultimul tur, perechea germană, printr-o manevră de mare finețe, schimbă brusc culoarul, îi ajunge pe adversari, îi depășește și termină cursa pedalînd lejer. În seria a treia, perechea a doua din R.D.G., Thoms + Trittel sprintează cu mult înainte de a se da semnalul intrării în ultimul tur, își surprinde adversarii nepregătiți (Plodziszewski + Rychlicki — Polonia) cîștigînd astfel seria, în stil de mari campioni.

De altfel, între aceste două perechi se va da, în final, lupta pentru determinarea ocupanților primelor două locuri în clasamentul probei. Spre regretul întregii asistențe, duelul celor două cupluri a luat sfîrșit într-un mod cu totul neprevăzut chiar în prima manșă a întîlnirii lor. În turul decisiv, cînd ambele cupluri se lansaseră spectaculos și pedalau dezlănțuite, cap la cap, perechea Thoms + Trittel se răstoarnă, ca urmare a unei pene de baleu. În căzătură, cei doi sportivi se accidentează, adevărat ușor, dar suficient ca să nu mai poată relua cursa.

La această probă am remarcat și comportarea excelentă a perechii cubaneze Julio + Luis, doi sportivi de o tenacitate exemplară, care au dat mult de furcă adversarilor lor (cehoslovacii Nevrlik + Uherka) în finala pentru locurile III—IV. Abia în manșa a treia, cuplul cehoslovac, mai experimental și-a apropriat victoria. Clasament: 1. W. Rengert + F. Raasch (R.D.G.) 2. L. Thoms + O. Trittel (R.D.G.), 3. J. Nevrlik + V. Uherka (Cehoslovacia), 4. D. Julio + A. Luis (Cuba).

În proba de urmărire pe echipe pe 4 000 m, formația U.R.S.S. (Lisenko, Domojilkin, Zaharov, Tooma) a obținut cel mai bun timp al zilei (4:45,4) și totodată victoria în dauna adversarilor lor, foarte puternici, din echipa R. D. Germane. Această din urmă formație a greșit, pedalînd mult prea puternic, în primele ture ale întrecerii.

La cursa de urmărire pe echipe pe 4 000 m, formația țării noastre (Telegdy, Rosac, Ștefan, Tănăsescu), cu timpul de 5:03,1 s-a situat înaintea reprezentativelor Bulgariei și Cubei, dar nu a reușit să intre alături de echipele care și-au disputat locurile I—IV. Iată clasamentul final al cursei: 1. U.R.S.S. (Lisenko, Domojilkin, Zaharov, Tooma) 4:45,4, 2. R. D. Germană (Angermann, Schenk, Wolh, Adelmayer) 4:53,3, 3. Cehoslovacia (Randak, Skoda, Hebeda, Roman) 4:53,7, 4. Ungaria (Szucs, Sarkady, Pusztaszery, Patik) 5:03,7.

Cursa care a completat programul, alergare cu adițiune de puncte pe 50 de ture, cu sprinturi la trei ture, a dat cîștig de cauză cicliștilor cehoslovaci care și-au împărțit primele trei locuri. 1. Zdenek Hebeda — 19 p, 2. Jaroslav Toman 14 p, 3. Jiri Skoda — 13 p. Toți aceștia au reușit să evadeze în turul 30, au prins plutonul din urmă și nu au mai avut ... probleme. Pe locurile următoare s-au clasat: 4. Marek Olejarczyk (Polonia) — 19 p, 5. Borodin Aleksei (U.R.S.S.) — 18 p, 6. Peter Sestak (Cehoslovacia) — 15 p, 7. Costică Bonciu (România) — 15 p, etc.

Gheorghe ȘTEFĂNESCU

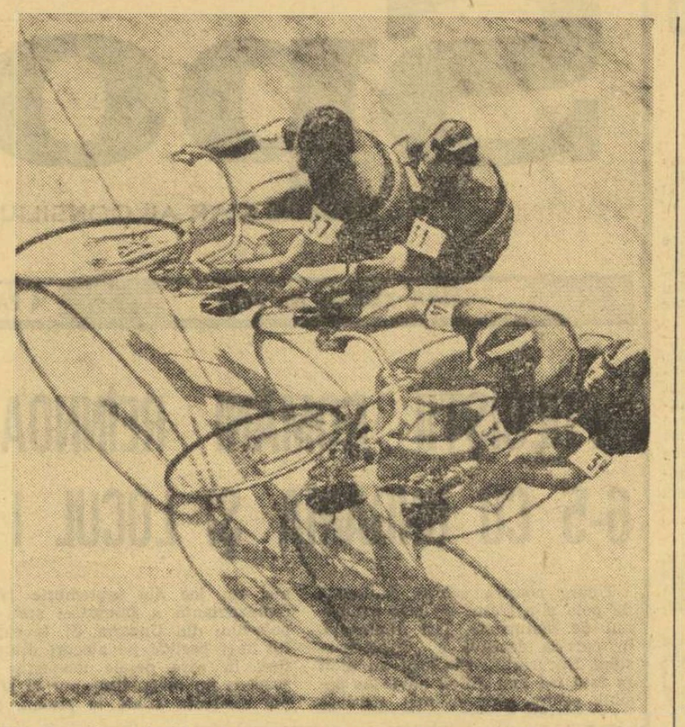

Viteză-tandem, finală: Rengert — Raasch și Thoms — Trittel (R.D.G.) în manșa de mare spectacol, dar încheiată fortuit datorită unei defecțiuni tehnice suferită de „mașina" ultimului cuplu. Victorios, Rengert — Raasch
Foto: N. DRAGOȘ

V. SELEJAN ÎNVINGĂTOR ÎN EDIȚIA JUBILIARĂ A „CUPEI C. I. B. O."

O bună parte din fruntașii ciclismului românesc, specialiști ai curselor de șosea, seniori și juniori, și alături de ei numeroși veterani, și-au dat întîlnire la cea de a X-a ediție a competiției dotată cu „Cupa C.I.B.O.". De-a lungul a trei zile de întreceri, desfășurate pe meleagurile brașovene, participanții la ediția jubiliară a competiției au oferit dispute de bun nivel tehnic.

În etapa I a cursei seniorilor (Brașov — Făgăraș — Brașov — Poiana Brașov: 147 km), primul a trecut linia de sosire Vasile Selejan (Dinamo), cronometrat în 3h 47:00 urmat, la 34 de secunde, de Vasile Budea (C.I.B.O.) și Viorel Murineanu (Dinamo). A doua etapă (Brașov — Rupea — Brașov — Poiana Brașov: 148 km) a fost cîștigată de dinamovistul Vasile Teodor, după o cursă animată, care a reunit la sprintul final pe Al. Sofronie (Dinamo), Ion Cernea (Olimpia), Viorel Hoța (Mureșul Tg. M.), Tudor Drăgan (Voința București) și V. Selejan (Dinamo) — toți cronometrați cu 3h 47:09. În clasamentul general al întrecerii seniorilor primul loc a fost astfel ocupat de Vasile Selejan care a totalizat 7h 34:09, urmat de V. Budea (C.I.B.O.) — 7h 35:50, V. Teodor (Dinamo) 7h 36:27, Al. Sofronie (Dinamo), Ion Cernea (Olimpia) și T. Drăgan (Voința) etc.

La juniori, după două zile de dispute frumoase, primele locuri în clasamentele generale au revenit sportivilor asociației C.I.B.O.: Ion Bădilă (la juniori I) și Iosif Ödvös (la juniori II).

Întîlnirea din ultima zi de concurs cu fostele glorii ale ciclismului nostru a fost tot atît de plăcută ca și în edițiile precedente ale competiției. Și de data aceasta i-am văzut la lucru pe mereu tinerii Nicolae Ion-Țapu, D. Negoescu, cei trei Chicombani (Nicolae, Traian și Lică), pe Gh. Dumitrescu Brutaru, Dinu Cristea etc. Iată cîștigătorii: *cat. 35—45 ani, 25 km:* 1. N. Mușa (Brașov) 44:10,2, 2. Iosif Mitu (Metalul Plopeni); *cat. 46—55 ani, 15 km:* 1. Rudolf Szemetski (Voința București) 26:57, 2. Moise Aldulea (C.I.B.O.); *cat. peste 56 de ani, 10 km:* 1. Gh. Dumitrescu Brutaru (Metalul Plopeni) 16:14,0, 2. D. Negoescu (Șc. sp. 2 București).

Carol GRUIA — coresp. județean

Pe marginea campionatelor mondiale de scrimă

DE CE NU ȘI-AU VALORIFICAT POTENȚIALUL SPADASINII ȘI SABRERII NOȘTRI

GÖTEBORG, 15 (prin telefon de la trimisul nostru) — N-am vrea să reducem din dimensiunile performanței spadasinilor români, obținută serile trecute, la „Skandinavium", în fața campioanei olimpice pe echipe, formația Ungariei — un rezultat fără precedent (scor egal) în istoria scrimei noastre — dar, după primele clipe de satisfacție oferite de acest meci, se cuvine să revedem exact aportul fiecăruia dintre trăgătorii noștri la această probă.

Antrenorul federal **V. Chelaru** ne spunea că nu toți componenții lotului de spadă au făcut o pregătire de la același nivel de intensitate pe întreaga perioadă prevăzută. Mai exact, tocmai în ultima parte, cea premergătoare „mondialelor" trei din titulari n-au mai făcut antrenamente decît cînd și cînd deoarece au avut de dat examene (**C. Duțu, P. Szabo** și **Al. Istrate**). În plus, **A. Pongarț** s-a accidentat și n-a mai putut face nici el o pregătire corespunzătoare. Așadar, un singur spadasin, **C. Bărăgan** și-a putut desfășura, în condiții normale, antrenamentele.

Firește, în această ultimă perioadă de pregătire nu se puteau face minuni dar unele ameliorări la capitolele tehnică și tactică ar fi fost posibile. E drept s-a realizat ceva chiar aici, în zilele dinaintea întrecerilor respective dar a fost prea puțin. În această situație — obiectiv creată — cu trei sportivi angrenați în examene, antrenorii lotului ar fi trebuit să asigure sportivilor vizați un program de pregătire individuală. Doar **P. Szabo** a reușit să lucreze puțin acasă și rezultatele s-au văzut. El a fost singurul trăgător care a obținut 3 v în meciul cu echipa Ungariei.

Cu o pregătire mai corespunzătoare cerințelor acestei importante competiții s-ar fi repetat poate rezultatul de la J.O. Nu am mai fi avut nici trăgători care să facă simplă figurație (**C. Duțu**) sau care să aibă o comportare atît de fluctuantă (**Istrate** și chiar **Bărăgan**). Este păcat, cu atît mai mult cu cît la această probă dispunem de sportivi bine dotați fizic și intelectual care beneficiază și de marele atu al tinereții. Și ceea ce este demn de reținut, chiar și printre tinerii sportivi rămași acasă există o serie de elemente la fel de bine dotate ca **Popa, Angelescu, Zidaru.**

În ceea ce privește sabia, desigur, rezultatele sportivilor noștri nu sînt de natură să mulțumească. Și în primul rînd, rezultatul obținut de **D. Irimiciuc**, pe care președintele Federației internaționale, **P. Ferri**, îl consideră un trăgător cu calități cum numai **d'Oriola** a mai avut. În tr-adevăr, pe baza acestor calități, și noi am nutrit nădejdea că **Irimiciuc** ne va oferi o mare satisfacție. Oricum, un loc pe podium cum lăsau să se întrevadă rezultatele din marile turnee ale primăverii. N-a fost, însă, așa. **Irimiciuc s-a** văzut nevoit să părăsească planșa mai înainte de a fi ajuns în semifinale. Am arătat, la timpul cuvenit una din cauze. **„Fără îndoială, arbitrii au greșit la Göteborg mai mult ca niciodată"**, recunoștea **E. Mercier**, membru în directoratul tehnic. În cazul lui **Irimiciuc**, adversitatea arbitrilor și a asesorilor a fost generată, într-o măsură chiar de comportarea sabrerului nostru. El nu și-a putut stăpîni nervii în momentele critice, a protestat în diferite rînduri și astfel, el nu și-a mai putut păstra simpatii în rîndul oficialilor, așa cum a fost cazul înainte de C.M.

Fără îndoială, talentatul nostru sabrer va trebui să muncească mult pentru a ajunge să se controleze mai riguros pe planșă, pentru a fi mai sigur pe acțiunile sale. La această muncă trebuie să se asocieze atît antrenorul său de la club cît și cei de la lot. Nu-i păcat ca, printr-o atitudine necontrolată, să se năruie atîția ani de pregătire, să nu se valorifice un incontestabil talent?

Nu e mai puțin adevărat, totodată, că echipa nu trebuie să se bazeze numai pe **Irimiciuc**. Or coechipierii acestuia au manifestat și ei o serie de carențe. **A. Nilcă**, de exemplu, a avut mari fluctuații de comportare și a acționat prea lent cînd i se cerea decizie. **C. Marin**, trăgător tînăr, s-a sufocat adesea din cauza greutății sale exagerate care împiedecă și asupra mobilității. **Gh. Culcea** nu a mai avut resurse fizice tocmai cînd aportul lui era mai așteptat.

În ceea ce îl privește pe **D. Popescu**, el trebuie să înțeleagă că nu se poate bizui numai pe talent. Fără muncă conștiincioasă, continuă, un sportiv nu se poate afirma. Iar, la Göteborg, el a fost cel mai slab dintre sabrerii noștri. De ce? Pentru că nu s-a pregătit suficient în vederea acestei importante competiții.

Credem că se impune și în procesul de pregătire al sabrerilor o concepție mai realistă, care să ne așeze acolo unde ar trebui să ne fie locul — printre fruntașii ierarhiei mondiale. Printre altele, ar fi necesar să se integreze lotului și alte elemente tinere, de real talent ca **Al. Csiki, E. Gancea, Ș. Vlad, M. Mustață** — care ar aduce acea forță, acea combativitate cu care se poate face față oricărei competiții de mare anvergură.

Tiberiu STAMA

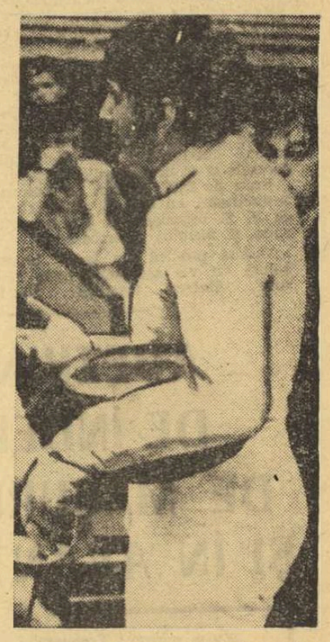

O postură pe care Irimiciuc va trebui să o evite cît mai mult

LA HVAR A AVUT LOC, SUB EGIDA F. I. L. A.

PRIMUL CURS INTERNAȚIONAL DE PERFECȚIONARE A ANTRENORILOR DE LUPTE

În Iugoslavia, la Hvar, a avut loc, zilele trecute, primul curs internațional de perfecționare a antrenorilor de lupte. Acest curs a fost condus de președintele colegiului de antrenori al Federației internaționale de specialitate, apreciatul specialist român **Ion Corneanu**. La înapoiere i-am solicitat cîteva amănunte.

— V-am ruga să ne spuneți, mai întîi, dacă acest prim curs a suscitat interes în rîndul antrenorilor?

— După părerea mea au fost depășite toate așteptările. La Hvar au luat loc în bănci 81 de antrenori din 29 de țări, printre care din **Bulgaria, Iran, Japonia, România, S.U.A., Turcia** și **Uniunea Sovietică**, țări ce au luptătorii cei mai buni în arena mondială. Deci, chiar și antrenorii ai căror sportivi au cucerit cele mai multe medalii la marile confruntări internaționale au considerat că nu trebuie să scape un astfel de prilej de îmbogățire a cunoștințelor sau — cel puțin — al unui util schimb de experiență. Din România au participat antrenorii **Ion Cernea, Victor Dona** și **Ion Bătrin.**

— În ce a constat, de fapt, cursul?

— Au fost prezentate lucrări teoretice privind planificarea și conținutul antrenamentelor, pregătirea tehnică, fizică și psihologică a luptătorilor (seniori, juniori și copii). De asemenea, antrenori din Uniunea Sovietică, S.U.A., Japonia și R. F. Germania au expus metodele de pregătire a luptătorilor din țările respective. Aproape toate lucrările teoretice au fost completate de demonstrații practice. Numeroase planșe, kinograme și diafilme au însoțit excelent expunerile teoretice. De altfel, atît lucrările teoretice cît și demonstrațiile practice au prilejuit discuții deosebit de interesante.

— Știm că dv. și prof. Victor Dona ați prezentat lucrări. Cum au fost ele apreciate?

— Lucrările noastre cred că s-au bucurat de bune considerații, din moment ce toți antrenorii care au participat la cursul de la Hvar au solicitat organizatorilor cu multă insistență multiplicarea acestor lucrări pentru a intra cît mai repede în posesia lor.

— În sfîrșit, ce părere au avut alți membri ai forului internațional?

— Cum era de așteptat, la acest curs a fost prezent și președintele F.I.L.A., **Milan Ereegan** (Iugoslavia). În cuvîntul de închidere el a subliniat în termeni elogioși faptul că lucrările au fost interesante și foarte utile, propunînd și reeditarea acestora în 1974.

C. Ch.

ECHIPA MASCULINĂ DE HANDBAL UNIVERSITATEA BUCUREȘTI SE VA MENȚINE ÎN FRUNTEA PLUTONULUI?

● *INTERVIU CU ANTRENORUL EUGEN TROFIN*

Pentru cei ce au urmărit în ultimii ani desfășurarea celei mai importante competiții din calendarul sportiv intern al handbalului masculin, performanțele formației bucureștene Universitatea sînt, desigur, cunoscute. Le vom reaminti, totuși, pentru a ajuta pe cititori să-și facă o imagine mai clară despre această echipă, care de ani și ani furnizează, în primul rînd, selecționatei țării și, în al doilea rînd, altor formații elemente de valoare, bine instruite, care se afirmă cu regularitate în handbalul nostru. Să notăm, deci, în această direcție că Universitatea București a fost mereu pe primele locuri, că de cîteva ori s-a aflat chiar și pe poziția de lideră a întrecerii și că, la ultima ediție, a fost principala candidată, alături de Steaua, cu care a dus o luptă sportivă de toată frumusețea, la medaliile și tricourile de campioană.

Cunoscînd, așadar, aceste două principale caracteristici din activitatea echipei **(principală furnizoare de buni jucători** și, în ciuda acestui fapt, **o prezență activă, cu bune rezultate în campionat)** am socotit foarte interesantă o discuție cu antrenorul **Eugen Trofin**, cel care de foarte multă vreme conduce destinele teamului bucureștean.

— Vă aflați, din nou, la un început de drum. O generație de jucători părăsește formația la terminarea studiilor, alții încep să urce treptele măiestriei sportive. Ce sentimente încercă un antrenor în această situație?

— La început eram tare ambițios. După fiecare „schimb" porneam cu și mai multă dîrzenie la muncă. Luam totul cu ușurință de la capăt. Acum, nu știu cum să vă spun.., parcă mă simt mai singur ca niciodată. Poate că nici ambiția nu mai este aceeași ca în tinerețe, poate și pentru că anul acesta îmi pleacă aproape întreaga echipă.

— Ce jucători vă vor părăsi?

— Majoritatea au terminat studiile și mă bucur că i-am putut ajuta să devină handbaliști de valoare și oameni bine pregătiți profesional. Este cazul lui **Voina, Ștef. Cîrlan, Anton,** al portarului **Banciu**, un proaspăt inginer. Voi trăi la fel de intens ca ei viitoarele lor succese în sport și în viață, bucurîndu-mă sincer pentru orice realizare. Aceleași sentimente le-am avut și în alți ani, cu alți jucători, care au trecut prin „mîna" mea, cum au fost **Oțelea, Costache II, Samungi, Goran, Marinescu, Gațu, Paraschiv, Kicsid, Orban, Bădău**, astăzi majorități de profesori de educație fizică sau ingineri. Nu-i înțeleg, însă, pe cei care părăsesc echipa, deși nu au studiile terminate.

— Există și astfel de cazuri?

— Din păcate da. De pildă, **Adrian Cosma** este decis să treacă la altă formație, cu toate că nu și-a încheiat activitatea școlară. Mă rog... Fiecare face așa cum crede că este mai bine.

— Se spune că sînteți un antrenor dur, este adevărat?

— Sînt un antrenor aspru, recunosc. Și aceasta pentru că legile muncii de instruire sportivă trebuie respectate. În această direcție nu există îngăduință și nu pot fi acceptate abaterile. Nu sînt, însă, un antrenor, ca să zic așa, intratabil. Îmi place tineretul, îi cunosc preocupările și particip alături de jucătorii mei la tot felul de manifestări. De fapt, cu toate că am 43 de ani, am rămas la fel de tînăr ca la începutul carierei...

— Ce calitate v-a ajutat mai mult în munca de pedagog?

— Nu este o calitate specifică acestei munci. Cred că, am fost mereu dîrz, ambițios. N-am înțeles să cedez ușor. În afară de aceasta am știut întotdeauna să aleg, din marea masă de juniori, pe cei care puteau să ajungă handbaliști. Ochiul nu m-a înșelat aproape niciodată. Mulți tineri catalogați de alți colegi ca fiind lipsiți de perspective, au ajuns în echipa mea jucători de valoare.

— Ce va face Universitatea București în toamna aceasta și în campionatul din primăvara viitoare?

— Nu-mi plac pronosticurile. Eu nu fac pronosticuri și nici în aprecierile altora nu prea cred. Ceea ce știu sigur, este că împreună cu lotul care mi-a rămas, căruia i se vor adăuga cîteva elemente de perspectivă, voi munci, din nou, cu o intensitate maximă. De fiecare dată am crezut că nu voi reuși. Și totuși am putut să mă mențin cu echipa. Ce va fi în viitor? Vom vedea...

Călin ANTONESCU

CAMPIONUL EUROPEAN CONSTANTIN GRUESCU IN ZILELE VACANȚEI

● Învins la... pescuit de fetițele sale ● Primire caldă pe meleagurile natale ● Vacanța a fost frumoasă dar campionatele naționale bat la ușă! ● Campionul european țintește și alte victorii.

Zilele trecute, la Federația română de box, i-am revăzut pe „eroii" recentelor campionate europene de la Belgrad. Mircea Tone *se refăcuse complet și arbora o bună dispoziție molipsitoare,* Sandu Tirilă *asculta cuvintele antrenorului său* Petre Mihai, Ion Alexe *comenta, cu lux de amănunte, un meci mai de demult, în timp ce campionul european al categoriei muscă,* Constantin Gruescu *susținea un dialog amuzant cu maestrul său* Ion Chiriac. *Atenția noastră s-a îndreptat spre campionul „muștelor" cu scopul de a afla cum și-a petrecut vacanța și ce preocupări are în momentul de față.*

Gruescu ne-a mărturisit că, după eforturile dinaintea și din timpul campionatelor continentale, dar, mai ales, după emoțiile prin care a trecut.., cînd a urcat pe cea mai înaltă treaptă a podiumului de premiere din sala „Pionir", după bucuria revederii cu cei dragi — în acea entuziastă primire de pe peronul Gării de Nord — el și-a dorit puțină liniște. Și-a dorit-o fiindcă simțea nevoia să se destindă, să se deconecteze — cum spun medicii. A regăsit această liniște în mijlocul familiei sale. Curînd a plecat, cu soția și cu cele două fiice ale sale — Geta și Camelia — într-o scurtă dar plăcută vacanță care i-a permis să se relaxeze și mai bine și care i-a lăsat totodată o mulțime de amintiri frumoase.

A petrecut această vacanță, împreună cu ceilalți participanți la „europene", la locul de întîlnire a Dunării cu marea, într-un mic și cochet hotel la Sulina, unde amatorii de plajă se duc pe țărmul mării și unde amatorii de pescuit pornesc pe căile fără pulbere ale Dunării. Fiecare familie a avut latitudinea să-și alcătuiască programul după preferințele respective. Antrenorul emerit Popa i-a anunțat ritos, încă de la sosirea în Sulina, că nici nu vrea să audă de „program cu ore fixe". Firește, plimbările în Deltă au avut prioritate în preocupările celor mai mulți dintre ei. Cît despre pescuit, a fost la mare cinste. S-ar fi putut altfel cînd maestrul Popa este considerat — unii susțin că numai el personal se consideră — un mare as al mînuirii lansetelor?

Cu brațele încărcate de flori la sosirea în Gara de Nord a campionilor europeni Constantin Gruescu *și* Simion Cuțov — Foto: Ion MIHĂICĂ

Gruescu a recunoscut cu o încîntătoare sinceritate că el este novice în această „ramură sportivă" în care au dovedit mai multă aplicație fetițele sale. Ele au prins în undițele lor mai mulți carași și bibani decît „tăticul" pe care această concurență nu l-a necăjit de loc. Dimpotrivă...

Cele 15 zile petrecute lîngă apele Dunării și ale mării au trecut repede. De acolo, Gruescu a revenit în Capitală pentru a pleca apoi — tot cu familia — în partea cealaltă a țării, în orășelul bănățean Bocșa, la părinții săi. Și aici l-au așteptat clipe frumoase. Nu numai ai săi, dar toți iubitorii sportului din această veche așezare muncitorească l-au înconjurat cu prețuirea și dragostea ce se cuvine unui fiu ales al urbei. Cu prilejul „Zilei Constructorilor", s-a organizat pe stadionul orașului o mare serbare cultural-sportivă. În cadrul acestei serbări a fost prezentat publicului și cuceritorul titlului de campion european, C. Gruescu, căruia miile de spectatori i-au adresat aplauze și ovații sincere. El a fost rugat să-și povestească impresiile din timpul competiției de la Belgrad și toți cei prezenți l-au ascultat cu o emoționantă atenție.

Proiectele sportivului nostru fruntaș? La 20 iulie, deci foarte curînd, va încheia vacanța și își va relua pregătirile în vederea campionatelor țării. „Trebuie să mă pregătesc temeinic, ne-a spus el. Acum pretențiile față de mine sînt mai mari. Nu mai spun că mulți din viitorii mei adversari își doresc să-l învingă pe campionul european. N-am de gînd să le ofer această satisfacție. Vreau ca, la Cluj, tricoul de campion al țării să-mi întregească colecția de succese din acest an".

Paul IOVAN

GABARIT ÎNVINGĂTOR ÎN DERBY-UL HIPIC

Hipismul a trăit ieri ziua sa de apogeu! A fost ziua cînd, odată-n an, s-a disputat tradiționala alergare a Derbyului, cînd casele de bilete au fost luate cu asalt de public și-n cîmpul de curse ploieștean a fremătat o asistență cifrată la 10.000 de spectatori. Astfel, cel de al 50-lea Derby a obținut întreaga sa semnificație și, după o cursă destul de spectaculoasă, a promovat cîștigător pe Gabarit.

Iată cum s-a derulat filmul alergării.

Cu toată emotivitatea care se manifestă invariabil la driveri în această probă, cuplul de starteri T. Predescu — Tache Pălivan a prins „o zi bună" și plecarea s-a dat din prima încercare. Imediat și-a compromis șansa Papion, autorul unui lung galop. La 800 de metri ordinea primilor clasați era: Raliu — Senzația — Silvia — Kilowat. La un moment dat, liderul a galopat și Senzația, care-l urma cu fidelitate, a trebuit să-și iasă din ritm, să-l ocolească. După aceea, la 2.000 de metri, Kilowat conducea plutonul urmat de Senzația și Silvia. Pe ultimii 800 de metri Gabarit a declanșat un atac irezistibil — după ce se angajase în turnantă destul de discutabil pe roata patra — și a trecut apoi la conducerea ostilităților fără să întîmpine rezistență. Ștefănescu mizînd totul pe linia dreaptă, a lansat-o pe Senzația într-un atac de ultimă oră. Iapa însă — care normal dă un singur galop pe stagiune! — l-a ales pe acesta și a lăsat astfel victoria la discreția adversarului său. Astfel, în mod indiscutabil, ieri a învins calul cel mai fondist și mai bine condus. Desigur, se cuvine să adresăm felicitările noastre antrenorului Vasile Gheorghe pentru pregătirea și concepția tactică adoptată în cursă. În rest, un dublu succes al veteranului antrenor Toderaș și două curse — Perja și Suzana — greu explicate de performanțele anterioare. Dar ce se vede din tribună, se pare că nu se vede din turnul arbitrilor...

REZULTATE TEHNICE: **Cursa I** Tutela (I. Toderaș) 36,1 Rovinel simplu 4, ordinea 19. **Cursa II** Hachița (S. Onache) 33, Osacasimplu 5, event 24, ordinea 25. **Cursa III** Ornic (G. Avram) 28,6 Madison, simplu 4, event 24, ordinea 14. **Cursa IV** Perja (I. Crăciun) 29,9 Harieta, simplu 17, event 58, ordinea 228, triplu cîștigător 496. **Cursa V** Suzana (I. Bănică) 29,1 Komișel, simplu 5, event 186, ordinea 57, triplu cîștigător 492. **Cursa VI** Derby Gabarit (V. Gheorghe) 26,6 Senzația, Hoțoman, simplu 2, event 36, ordinea 5, triplu cîștigător 280. **Cursa VII** Topaz (Fl. Pașcă) 28 Hent, Habar, simplu 9, event 27, ordinea 44, ordinea triplă 311. **Cursa VIII** Trufia (Gh. Tănase) 37,2 Floricel, simplu 3, event 64, ordinea 38. Pariul austriac s-a ridicat la suma de lei 31 723 și a fost cîștigat de un tichet cu trei combinații cu șase cai a lei 15.861. Report: 15.862.

Niddy DUMITRESCU

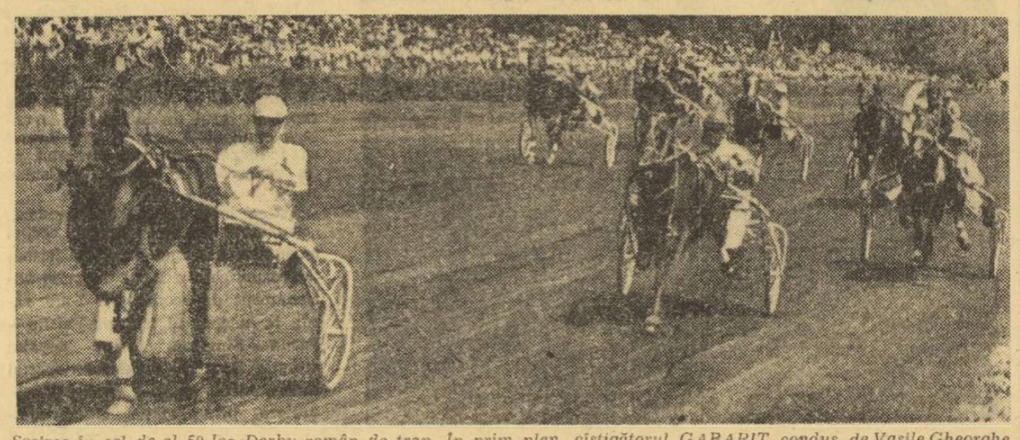

Sosirea în cel de-al 50-lea Derby român de trap. În prim plan, cîștigătorul GABARIT condus de Vasile Gheorghe
Foto: Theo MACARSCHI

MUREȘUL - ȘCOLARUL BUCUREȘTI 6-7 ÎN CAMPIONATUL DE POLO

La Oradea s-a desfășurat derby-ul local **Crișul — Olimpia** programat în cadrul campionatului național de polo (grupa secundă). La capătul unui joc interesant, **Crișul** a obținut victoria la scorul de 9—5 (2—1, 2—1, 2—2, 3—1). Ambele formații au depus eforturi sporite pentru a-și apăra șansele. Poloiștii de la **Crișul**, mai activi în fazele de finalizare a acțiunilor ofensive au învins pe merit. Ei au înotat continuu și au atacat permanent poarta apărată foarte bine de **Biro.**

Cele 14 goluri au fost realizate de: **Bone 3, Muth 2, Racz, Feher, Freund** și **Alexandrescu** de la Crișul și **Frățilă 2, Bartovici 2, Spiengold** de la Olimpia. A condus foarte bine **Ștefan Simon** (Tg. Mureș). **(ILIE GHIȘA — coresp. județean).**

La Tg. Mureș, **Școlarul București** a cîștigat la limită: 7—6 (2—1, 1—2, 2—2, 2—1) cu Mureșul prin punctele realizate de **Sorescu 2, Răducanu 2, Munteanu, Constantinescu, Nicolau.** Pentru gazde au înscris: **Sarvadi 2, Kovacs 2, Simon, Lukacs. (ION PĂUȘ — coresp. județean).**

VARA „TEIUL“ STUDENȚESC IA LOCUL AMFITEATRULUI...

Așezat la margine de București, pe malul drept al Lacului Tei, Complexul cultural-sportiv al studenților din Capitală ia, în timpul verii, locul amfiteatrului. Pentru că aici nimic nu e uitat. Pe o eventuală carte de vizită am scrie cam așa: **cupolă geodezică pentru spectacole și dans, bibliotecă, colecții a 37 de publicații, bufet și o bază sportivă excelentă, care numără 3 terenuri de baschet, 5 de fotbal, 5 de volei, două pentru tenis, o pistă de atletism de dimensiuni olimpice cu sectoare pentru aruncări și sărituri, un bazin de înot pentru concurs (de 50 m), cu opt culoare și două trambuline și încă unul pentru inițiere, 7 porticuri complete pentru gimnastică, un club nautic cu peste 250 de ambarcațiuni sportive și de agrement.**

...Ieri (minunată zi a fost ieri !), la ora prînzului, nu aveai unde arunca un băț de chibrit. Plaja sau spațiile verzi erau pline. Și, cum unde e tinerețe e și voie bună, glumele, cascadele de rîs se aflau la ele casă. Pe terenul de fotbal, de care se folosesc și rugbyștii Sportului studențesc, se încinseseră... 5 minute ! La fel și pe celelalte. Dar sportul-rege are și aici un concurent puternic. Aflî ghicit, desigur, tenisul... Nu toată lumea putea juca însă în același timp — și vă garantăm, erau cîteva sute de amatori — așa că mulți „băteau“ de zor zidul de antrenament. Păcat numai că acesta este impropriu, banda de asfalt din fața sa putînd predispune la accidente.

Mesele de ping-pong aveau mare căutare. La o bară fixă își încerca puterile studenta medicinistă Daniela Frățilă. Se juca volei, se juca baschet. Cine lua o barcă era fericit, deși numărul acestora e destul de mare. Toate ar fi fost bune, dacă și apa era curată...

— Anul trecut a fost terminată asanarea lacului Tei. Însă reziduurile din alte șranduri, curățate mai de mult, ajung la noi. E o treabă foarte complicată îngrijirea apei. Facem mereu analize, șalupa îndepărtează dimineața impuritățile, dar gîndiți-vă că la noi vin, în zile cu soare, circa 10 000 de tineri...

Ne aflăm față în față cu profesorul de limba română **Ion Ștefănescu**, director de 20 de ani al „Teiului“ studențesc.

Întrecerile de canoe pot atrage și fetele! Iată un instantaneu surprins de fotoreporterul nostru Theo Macarschi la un recent concurs de sporturi nautice organizat la Complexul cultural-sportiv studențesc de la lacul Tei

— Sînt aici de la înființarea sa. Este, dacă se poate spune așa, al treilea copil al meu — căci mai am doi băieți...

Ieri nu au avut loc competiții organizate. Dar acest fapt nu e caracteristic. 16 studenți din anul III al I.E.F.S. asigură asistența tehnică și buna desfășurare a diferitelor întreceri sportive. Pentru ziua de azi, de exemplu, sînt programate un concurs de canotaj și altul de tenis de masă. Desigur, cu arbitri și cu... premii.

...Vine tot mai multă lume. Pînă și cele 22 de alei devin neîncăpătoare. La sticla de bere nu sînt amatori numeroși. Mai lungă e așteptarea pentru un loc pe terenul de tenis, de exemplu.

Cine spunea că studentului nu-i este un foarte bun prieten sportul ? Să meargă o dată la „Tei“, în această adevărată oază a tinereții...

Geo RAEȚCHI

fotbal

LA F. C. PETROLUL

START SUB PROMIȚĂTOARE AUSPICII

Am asistat, vinerea trecută, pe stadionul din Ploiești, la unul din antrenamentele Petrolului.

Era după amiază, la ora obișnuită a meciurilor oficiale, timpul răcoros, iar terenul proaspăt reparat și bine întreținut, în bune condițiuni de folosire. Într-o parte a tribunei centrale, un grup de vreo sută de fideli suporteri ai echipei ploieștene, veniți probabil direct de la serviciu, așteptau cu nerăbdare apariția jucătorilor discutînd, în liniște, despre... fotbal.

La un moment dat, ca la un semnal, monomul fotbaliștilor de la Petrolul a pătruns în teren, ca într-o duminică de campionat. Nu erau însă numai unsprezece, ci 26 cu toții. Printre aceștia, Ciupitu, Dincuță, Oprișan, Crîngașu, Gruber, Moldovan, Tudorie, Pîrvu, Petrescu, Istrătescu, Cuperman, frații Cotigă, portarul Marinescu. În rest, jucători necunoscuți, foarte tineri, cei mai mulți dintre ei, pînă mai ieri juniori.

Privindu-i, pe toți la un loc și pe fiecare în parte, cineva din „tribună“ a zis atunci : „Probabil că nici un jucător foarte cunoscut nu va veni anul ăsta la noi“. Dar n-a apucat bine să continuie, fiindcă replica altora a urmat, firesc aproape și prompt : „La Petrolul vin necunoscuți care, ajung și pleacă, după aceea, consacrați“. Figurile suporterilor au prins să se mai însenineze, apoi rumoarea provocată de discuție, s-a transformat într-un ropot de aplauze sincere și pline de căldură, la apariția în teren a antrenorului Gigi Dumitrescu, fostul inter stînga al Petrolului din epoca sa „de aur“.

— Asta-i achiziția noastră cea mai de preț, a zis cu voce tare, să fie auzit de toți, un om între două vîrste.

Antrenorul Gh. Dumitrescu a pătruns în mijlocul grupului de jucători, așezați pe gazonul verde și a rămas locului un moment, ca și cînd ar fi făcut apelul. Așadar, lipseau de la pregătire, nemotivat, **I. Constantin, Cozarek** și **Mierluț**. Erau în schimb, peste efectiv, **N. Ionescu** — prezent la antrenamentul de adio, cu fosta sa echipă — și **Mocanu**, revenit acasă pentru o scurtă vacanță.

Cîteva minute mai tîrziu a început și antrenamentul. Era de fapt cel de al doilea antrenament al zilei și cel de al patrulea de la începutul pregătirilor.

...O încălzire destul de tare, de aproape 20 de minute — cu multe alergări, sărituri, rostogoliri și sprinturi — la capătul căreia medicul echipei, dr. Cristea, înscrie într-o fișă specială, media pulsului jucătorilor : 128. Se intră apoi în partea fundamentală a antrenamentului, cu un conținut tehnico-tactic. Toate execuțiile se fac din mișcare. Exercițiile au un caracter complex-preluare, conducere, pasă. Se insistă asupra corectitudinii mișcării, a preciziei și vitezei de execuție. Numărul repetărilor pare infinit, dar — curios lucru — jucătorii nu acuză oboseala și nu sînt plictisiți. Pulsul se ridică spre 160, atingînd după 50 de minute de la începutul antrenamentului, vîrful maxim. Execuțiile continuă după aceea cu intensitate treptat scăzută, dar într-o mai mare varietate de exprimare a mijloacelor de instruire.

În tribuna centrală a stadionului numărul spectactorilor s-a dublat. Minutele de pregătire au depășit durata regulamentară a unui meci. Chipurile jucătorilor își păstrează — totuși — prospețimea. Spectatorul anonim, între două vîrste, este și el mai mult decît satisfăcut, afirmînd — tot cu voce tare — că de mult n-a mai văzut un asemenea antrenament la Petrolul.

Mihai IONESCU

ÎN VÎRFUL COLINEI...

Poiana Brașovului. Urcăm serpentina de asfalt care duce la vila Camelia, unde sînt „tricolorii“. Pe micul platou din fața vilei, de unde s-ar putea vedea întreaga Poiană — dacă n-ar fi brazii — e liniște. Autobuzul cu fanioane braziliene și cocarde italienești așteaptă cu ușile deschise. Pe balustradele de lemn ars ale cabanei se usucă tricouri galbene.

Apare Radu Nunweiller, cu veșnicul său zîmbet. Îl urmează Haidu. E vesel și el, deși îl văd încadrat de Marcu și Țarălungă, care l-au bombardat cu frișcă în nocturna de iunie... Iată-l și pe Dinu. E nebărbierit de multișor. Dumitrache — la fel. **„Ce faci, Florică ?“ „Muncesc. Coborîm în Brașov, pe stadionul cel mare, pentru secondo tempo. Dimineața am tras tare, în Poiană. Belea mare. Nea Tinel a fost la filmul „Colina“ și a spus că n-a văzut de cînd e el un exercițiu mai bun pentru fotbaliști“.** Urcăm în mașină. Tricolorii își cunosc locurile. Le caută... Trei poartă ochelari de soare. **„De ce, Troiule ?“** Parcea, maseurul, îmi explică ceva în legătură cu o fotofobie. Deleanu rîde : **„Ochelarii sînt tare bineveniți cînd terenul e la o sută de metri de Șura Dacilor și la două sute de Coliba Haiducilor“.**

Stadionul. Gazon impecabil. „Tricolorii“ se aruncă pe iarbă, ca în apă, peste mingile aruncate din plasă. A început **secondo tempo.** Exerciții în trei, cu om de interceptie la mijloc. În triunghiul Dobrin — Dumitru — Țarălungă mingea se transformă repede într-un ghem, iar Deleanu devine, vrînd-nevrînd, pisică. Ritmul crește. Valentin Stănescu bate tactul, **crescendo,** cu palmele. Cosmoc atîță „pisicile“. Jocul e torențial. Plonjoanele pisicilor, mingea care zboară răsucindu-și domino-urile, strigătele antrenorilor și aplauzele celor cîțiva spectatori ocazionali sugerează o scenă de balet electronic, greu de urmărit.

Cîteva minute de pauză. Jucătorii își adună respirația, bătînd nervos cu mingile de pămînt. Acum începe jocul cel mare, adevărata față a Colinei. 9—9, cu pase dintr-o bucată. Orice atingere în plus trece mingea în tabăra adversă. Jocul e bizar. Toți dansează în jurul mingii, pentru a intra în poziția atingerii unice. Baletul e acum mecanic. Efortul e triplu. Invenția mi se pare diabolică. Echipa în treninguri e avantajată : jucătorii își pot șterge fruntea cu mineca. După un sfert de oră, ritmul devine imposibil. Valentin Stănescu anunță trecerea la repriza cu două atingeri. Jocul se încinge din nou. Maeștrii fentei sînt dominați. Dobrin și Dumitrache sînt acum în inferioritate. La 5—5 se anunță ultimul gol. „Tricolorii“ au ajuns în vîrful Colinei... Fluier final. Oastea răvășită a lui Valentin se îndreaptă anevoie spre vestiare. Ultimul e Dinu. Părul îi e ud, ca după baie. Se apropie de Valentin : **„Ai chef, nea Tinele ?“** Antrenorul îi ia mingea și reintră pe gazon. O aruncă în sus. Dinu sare, lovind cu capul. Încă o dată. Și încă o dată. Seria e de zece. Urmează plonjoanele. Saltul rîndunicii. Altă serie de zece. Cei doi se mișcă pe tot terenul. Urmează seria intercepției cu latul, din plonjon, în fața unei porți imaginare, părăsită de portar. Cînd totul pare încheiat, Dinu îi cere antrenorului cîteva șuturi la poartă pentru a le respinge cu capul. Valentin nu mai admite nimic : **„Gata, Cornele, ajunge !“** Dinu se supune. Urcă, frînt, panta de beton, spre vestiarul frumosului stadion brașovean. Valentin Stănescu rămîne, admirativ, cu mingea în brațe...

Ioan CHIRILĂ

Agenda activităților sportive de masă

ÎN ORAȘUL BRAD

COMPLEX SPORTIV AMENAJAT, APROAPE TOTAL, PRIN MUNCĂ PATRIOTICĂ

Dezvoltarea bazei materiale a sportului preocupă, cum este firesc, toate organele și organizațiile cărora le revin sarcini în această privință, reieșite din Hotărîrea Plenarei C.C. al P.C.R. din 28 februarie — 2 martie a.c. Tinerii și vîrstnicii, toți oamenii muncii din Brad, județul Hunedoara, au pus umărul pentru ca în orașul lor să se amenajeze un complex sportiv corespunzător nevoilor. Cu ajutorul material al U.G.S.R. și al Uniunii sindicatelor din industria minieră, cu munca voluntară concretizată în mii de ore, s-a reușit ca la Brad complexul sportiv să devină o realitate. La construirea acestui edificiu au contribuit 29 de întreprinderi și instituții, însumînd un număr total de peste 2 500 de salariați și elevi.

AUREL JURCĂ
— corespondent al ziarului „Drumul Socialismului“ pentru orașul Brad

„SPORT ȘI ETICĂ“

Sub această titulatură s-a desfășurat, în sala clubului ARO din Cîmpulung Muscel, acțiunea organizată de asociația sportivă a întreprinderii. Profesorul **Alexandru Duță** a expus în deschidere un interesant material avînd ca temă **„Locul pe care-l ocupă sportivii orașului Cîmpulung-Muscel în sportul românesc“.** La rîndul ei, profesoara **Olimpia Cataramă**, participantă în delegația țării noastre la Olimpiadele de la Tokio și Mexic, precum și aruncătoarea de greutate **Valentina Cioltan,** s-au referit, în cuvîntul lor, la munca serioasă ce au trebuit s-o depună pentru a ajunge în vîrful piramidei sportului românesc. Au mai participat ca invitați **Aurel Simion,** multiplu campion național de box și antrenorii **Cristian Panaitescu** (box) și **Emil Drăgan** (atletism).

Discuțiile și întrebările ce au urmat au scos pregnant în evidență interesul pentru activitatea neobosită a acestor sportivi, dorința tinerilor, care abia acum urcă spre performanță, de a munci perseverent, de a fi exemple demne de urmat la locul lor de muncă, singurele modalități de a deveni sportivi buni, printre cei mai buni.

prof. **DECEBAL RĂDULESCU**

SPORTIVI FRUNTAȘI, MUNCITORI DE NĂDEJDE

Uzina de utilaj minier Baia Mare are, printre salariații săi, un număr mare de oameni pentru care sportul înseamnă o statornică pasiune. După cum ne spunea tovarășul **Alexandru Mociran,** locțiitorul secretarului comitetului de partid, mulți dintre sportivii cu care nu numai meleagurile baimărene, dar și loturile republicane se pot mîndri, au fost depistați în concursurile organizate în uzină. Cîțiva dintre aceștia au fost luptătorii **Iosif Korom** și **Vasile Uilaki,** boxerul **I. Mihalcic** ș.a. Dar activitatea, sportivă de la uzina din Baia Mare nu se oprește la „descoperirea“ doar a acestor elemente deosebit de înzestrate. Conducerea asociației sportive, avînd sprijinul permanent al comitetului de partid, depune eforturi — încununate de succes — pentru ca majoritatea salariaților să practice mișcarea, exercițiile fizice. **De la începutul anului și pînă acum, de exemplu, peste 500 de tineri au participat la întreceri de tenis de masă, handbal, fotbal, șah etc.**

Deși ne aflăm în plină caniculă, nu putem să nu amintim în acest scurt bilanț de activitatea... școlarilor de la uzina din Baia Mare. **Ștefan Sebeli** și fiul său **Ștefan, Iosif Bencic** și **Tiberiu Horvath,** sînt numai cîțiva dintre sportivii care în concursurile de schi organizate săptămînal în perioada de iarnă se evidențiază prin performanțele obținute, făcînd o bună propagandă acestei discipline.

Cu ocazia „Zilei Constructorilor de mașini“, despre toți acești oameni s-a vorbit cu stimă în Uzina de utilaj minier, cei mai mulți dintre salariați dorind să le urmeze exemplul. Aceasta cu atît mai mult cu cît fiecare dintre ei este un exemplu și la locul său de muncă.

R. C. POP — corespondent

O FRUMOASĂ DEMONSTRAȚIE SPORTIVĂ

Consiliul orășenesc pentru educație fizică și sport din Sf. Gheorghe a organizat o mare demonstrație sportivă în noua și frumoasa sală dată, recent, în folosință în localitate. Și-au dat concursul sportivii echipelor divizionare A, B și C din localitate. Manifestarea a început cu defilarea a peste 800 de sportivi, după care au avut loc reprize de gimnastică acrobatică și modernă, demonstrații de lupte libere, handbal și baschet.

Gh. BRIOTĂ — coresp.

LA I. E. F. S.:

„CONCURSUL CANDIDAȚILOR“ CONTINUĂ CU ACEEAȘI INTENSITATE

La I.E.F.S., concursurile candidaților în probele practice ale examenului de admitere continuă... Emoțiile sînt atotstăpînitoare dar tactul pedagogic și priceperea cadrelor didactice le atenuează influența nefavorabilă asupra performanțelor. Simbătă am urmărit, pe stadionul Republicii, disputele atleților. „Concurenții“ (echipați cu ultimele noutăți în materie!) s-au întrecut, fără menajamente, în proba de viteză (50 m), decasalt și aruncarea greutății, precum și în epuizanta alergare pe distanța de 1 500 m.

Pregătirea anterioară și-a spus cuvîntul. Cei care au avut tangență cu mișcarea, cu exercițiul fizic, în general, s-au prezentat bine. Specialiștii într-o anumită probă au realizat performanțe de aplaudat, dar — trebuie să spunem — că am văzut și mulți, poate prea mulți candidați, care au comis o greșeală cînd au optat pentru I.E.F.S., deoarece este inadmisibil ca un viitor student în această specialitate să nu fie capabil să străbată 50 m sub 8 secunde.

Trierea este severă. Cei hărăziți să fie antrenori, profesori de educație fizică, se vede, încă de pe acum, dacă au chemare spre această dificilă și deosebit de grea profesiune.

Performanțele realizate sînt, în multe cazuri, excelente. Am văzut candidați care au obținut la decasalt peste 34 de metri, alergători pe 50 m cu 5,5 sec., aruncători de 12—13 m, la greutate fără a fi specialiști în probele respective. „Clo-ul“ concursului, pentru fiecare grupă este, însă, alergarea pe 1500 m. Simbătă temperatura a fost excelentă și candidații au profitat din plin de aceasta, realizînd recorduri personale meritorii. Totuși semifondul este proba cea mai grea. După terminarea ei fiecare candidat privește rugător spre cer și mulțumește, cine știe cui, că s-a terminat.

„Arbitrii“ sînt, parcă, mai exigenți chiar decît la o întrecere internațională. Fiecare este atent să nu greșească cu nimic, fiindcă — așa cum spuneau conf. univ. Dumitru Alexandrescu *și lectorul* Sorin Drăghiță: *„În această întrecere se hotărăște viitorul unui tînăr. Avem obligația morală de a veghea cu mare atenție ca fiecare să fie notat pentru exact atît cît a realizat și cei care sînt mai buni, mai bine pregătiți să-și ocupe pe merit un loc pe băncile institutului“.*

Lectorii Elena Plocon, Marin Tănăsescu *și* Ion Sabău, *împreună cu asistenții* Maria Iliuță *și* Gheorghe Rugină *și-au adus și de această dată contribuția majoră la buna desfășurare a concursului de admitere la I.E.F.S...*

Paul IOVAN

Popas la hotarul dintre două ediții de campionat (I)

PREGĂTIREA FIZICĂ POATE [ȘI TREBUIE] SĂ FIE ÎMBUNĂTĂȚITĂ

- **Multe echipe corigente la capitolul „capacitate de efort“**
- **Angajamentul fizic, evitat de majoritatea jucătorilor**
- **Actuala perioadă pregătitoare, prilej de autodepășire**

Este bine cunoscut faptul că fără un potențial fizic ridicat, pe fondul căruia să se poată lucra și pentru îmbunătățirea celorlalți factori ai antrenamentului : tehnic, tactic, moral-volitiv, randamentul unei echipe nu se poate situa la un nivel superior. Pornind de la acest adevăr, să vedem cum au reușit antrenorii celor 16 formații de Divizia A să-și pregătească jucătorii în vederea menținerii unei capacități de efort corespunzătoare, pe întreaga durată a campionatului și, mai ales, în raport cu solicitările intens repetate din finalul sezonului.

Mai întîi o scurtă trecere în revistă a modului în care echipele primului eșalon divizionar s-au comportat, din acest punct de vedere, al pregătirii fizice, și îndeosebi pe planul capacității de rezistență competițională de-a lungul celor 30 de etape.

O primă categorie o constituie formațiile situate în general în partea superioară a clasamentului : **Dinamo, Universitatea Craiova, F.C. Argeș, S.C. Bacău, C.F.R. Cluj** și **Steagul roșu,** care, cu mici excepții, pe parcursul întrecerii, au avut o evoluție, în general, constant bună. Mențiuni speciale pentru Universitatea Craiova și F.C. Argeș, situate pe o curbă ascendentă în returul campionatului, grație cărela au ocupat, în final, locuri pe podiumul laureaților. Cea de a doua categorie o formează acele echipe care au urmat o linie cu multiple sinuozități, cu căderi bruște, și, pe alocuri, cu reveniri surprinzătoare. Așa a fost cazul echipelor **Steaua, Farul, U.T.A., Jiul, C.S.M. Reșița.**

Sportul studențesc se încadrează într-o categorie aparte pentru revenirea din retur, puternic contrastantă cu comportarea din prima parte a campionatului.

În sfîrșit, în ultima grupă putem înscrie echipele cu o capacitate de efort sub cerințele nivelului de performanță divizionar A. Așa cum au fost, de pildă, echipele **Rapid, A.S.A., Petrolul** și **„U“ Cluj.** Reține atenția, îndeosebi, Petrolul (locul 3 în tur), ajunsă, în final, pe locul 10. De asemenea, „U“ Cluj care nu și-a găsit cadența, manifestînd carențe de ordin fizic pe întreaga durată a campionatului.

În ansamblu, privită problema — după cum a reieșit și din analiza Colegiului central al antrenorilor, făcută cu prilejul recentei consfătuiri a antrenorilor de Divizia A — s-a constatat că echipele divizionare A nu sînt capabile de un efort susținut pe întreaga durată a jocului. Apoi, capacitatea de efort în regim de viteză, mai ales în cazul solicitărilor intens repetate, s-a aflat la un nivel staționar. Desele pauze făcute de unii dintre jucători în timpul meciurilor demonstrează neputința acestora de a face față eforturilor susținute. Aportul fizic al jucătorilor a fost de cele mai multe ori repartizat neuniform. Angajamentul fizic total a ieșit în evidență foarte rar, și mai pregnant la începutul partidelor, timp de 20—30 de minute, sau numai atunci cînd

Un aprig duel pentru minge purtat de M. Stelian (Rapid) și Angheliini (Steagul roșu). O dovadă că se pot realiza faze interesante și atractive atunci cînd jucătorii se angajează cu toate forțele și convingerea.

Foto: Paul ROMOȘAN

echipa era condusă (Rapid, Farul, Jiul, A.S.A.). Aceasta demonstrează că există suficiente resurse dar care nu sînt valorificate pe toată distanța desfășurării jocului. În concluzie, capacitatea de efort s-a situat sub cerințe în privința rezistenței pe parcursul unui joc ca și pe toată întinderea sezonului competițional. **Aprecierile nu ating, în ansamblu, calificativul mulțumitor întrucît nivelul capacității de efort a jucătorilor în timpul celor 90 de minute, a fost inferior unor cerințe ce definesc performanța actuală.** La o mare parte dintre echipe, cum a fost cazul la Petrolul, Steaua sau „U“ Cluj au apărut frecvent perioade prelungite de cădere fizică, de așa-zise crize de efort, plasate nu atît în finalul întîlnirilor — ceea ce ar părea, într-un fel, explicabil — ci, cu precădere, la mijlocul reprizelor, adică tocmai atunci cînd ar trebui să fi existat obligatoriu un vîrf de manifestare a potențialului individual și, implicit, colectiv. Făcînd o comparație cu campionatul precedent, se poate spune că încărcătura mare a solicitărilor, ca și programul meciurilor bisăptămînale din anumite perioade, au scos în evidență faptul că rezistența de competiție este în ușor progres și, deci, există resurse și posibilități certe de adaptare, sub acest aspect, la cerințele actuale ale fotbalului pe plan internațional.

Față de toate aceste constatări și considerații se impune o deosebită grijă și preocupare pentru acest factor de bază al antrenamentului. Actuala etapă de pregătire în care ne găsim, constituie un foarte bun prilej pentru ca antrenorii divizionari — ținînd seama de perioada relativ scurtă de odihnă a jucătorilor — să-și arate măiestria profesională, prin aplicarea celor mai corespunzătoare metode de instruire, pentru a-și aduce subiecții, la început, la indici fizici normali, apoi, în preajma începerii campionatului, la cei mai înalți indici ai formei sportive. Pentru obținerea unor acumulări fizice optime, sînt demne de luat în seamă următoarele recomandări :

a) FIECARE ȘEDINȚĂ DE LUCRU SĂ AIBĂ UN TIMP AFECTAT PREGĂTIRII FIZICE. Este de preferat să se execute, combinat, fizic-tehnic, prin exerciții cu mingea pentru stimularea jucătorilor, dar nu static.

b) ÎN CADRUL CICLULUI SĂPTĂMÎNAL DE INSTRUIRE, UNA DIN ZILE SĂ FIE FOLOSITĂ PENTRU ANTRENAMENTUL PUR DE PREGĂTIRE FIZICĂ.

c) INDIVIDUALIZAREA. Se va lucra diferențiat pe grupe de jucători, ținîndu-se seama de solicitările fiecăruia în sezonul trecut. În colaborare cu medicul se vor urmări periodic, indicii fiziologici.

d) VIAȚA SORTIVĂ. Recuperarea organismului, odihna după orele de program va trebui să fie preocuparea majoră a fiecărui jucător.

e) CREȘTEREA PROGRESIVĂ A DURATEI ȘI INTENSITĂȚII ANTRENAMENTELOR, în scopul ridicării și menținerii potențialului fizic la indici calitativ superiori.

În încheiere, nu trebuie uitat faptul că de modul în care se efectuează instruirea în această perioadă, de calitatea și nivelul orelor de antrenament, de conștiinciozitatea jucătorilor, va depinde comportarea, în sezonul de toamnă a divizionarelor A, în general, și în special, a echipelor de club angajate în cupele europene, ca și aceea a lotului reprezentativ.

Gheorghe NERTEA

PRONOSPORT

Așa arată o variantă cu 13 rezultate exacte la concursul Pronosport, etapa din 15 iulie 1973.

1. Electronica Obor — Unirea Tricolor 1
2. Sirena Buc. — Dinamo Obor 2
3. Voința Buc. — Laromet Buc. 2
4. Granitul B-dag — Cimentul Medgidia 1
5. I.M.U. Medgidia — Marina Mangalia X
6. Portul C-ța — Electrica C-ța 1
7. Furnirul Deta — Electromotor Timișoara 1
8. U. M. Timișoara — Unirea Tomnatic 1
9. Vagonul Arad — Gloria Arad 1
10. Carpați Sinaia — Victoria Florești X
11. Poiana Cîmpina — Prahova Ploiești 1
12. Foresta Fălticeni — Danubiana Roman X
13. Victoria Roman — Minerul Gura Humorului X

Fond de premii : 136.457 lei.

PE SCURT • PE SCURT • PE SCURT

ȘTEFAN COIDUM, ANTRENOR LA F. C. ARGEȘ

F. C. Argeș ne-a informat că, în urma ședinței Biroului clubului, din ziua de 14 iulie, s-a hotărît ca antrenorul **Șefan Coidum** să preia conducerea tehnică a primei formații. Antrenorul **Florin Halagian** va rămîne în continuare în corpul tehnic al clubului. Fotbaliștii pitești au efectuat în ziua de 14 iulie prima ședință de pregătire sub conducerea noului antrenor.

TRACTORUL BRAȘOV — 11 OCTOMBRIE PRILEP (IUGOSLAVIA) 3—1 (1—1)

În continuarea turneului pe care îl face în țara noastră, echipa iugoslavă **11 Octombrie Prilep** a jucat, sîmbătă, la **Brașov** cu proaspăta divizionară B, **Tractorul.** Cei 4 000 de spectatori au urmărit un meci interesant, cîștigat, după o bună evoluție, de formația locală, cu scorul de **3—1 (1—1).** Golurile au fost marcate de **Cheresteș** (2) și **Romanov,** pentru **Tractorul,** respectiv **Danici** pentru oaspeți. (C. **Gruia — coresp. județean).**

„CUPA ZIARELOR“

Etapa a cincea a „Cupei ziarelor“ programează astăzi următoarele partide : pe stadionul **Voința** relor“ programează astăzi urm(q1 rele partide : pe stadionul **Voința,** ora 16,15 : **Scînteia — Combinata Flacăra, România liberă;** ora 17,30 : **Sportul — Elore ;** pe stadionul **C.P.B.,** ora 16,15 : **Neuer Weg — Combinata Satul socialist, Informația Bucureștiului ;** ora 17,30 : **Agerpres — Munca.**

După disputarea acestor jocuri, competiția va fi întreruptă pînă la data de 27 august.

CONSFĂTUIREA ANTRENORILOR DIVIZIONARELOR B

Astăzi, de la ora 9, va avea loc, în sala de la Complexul sportiv „23 august“, consfătuirea antrenorilor care activează pe lîngă echipele divizionare B. Cu acest prilej, se va efectua o analiză a campionatului trecut, urmînd ca reprezentanții forului de specialitate să facă unele recomandări cu privire la măsurile ce se impun în legătură cu participarea la noul sezon competițional.

OLIMPIA ORADEA ÎNCEPE ASTĂZI PREGĂTIRILE

Antrenorul echipei **Olimpia Oradea, Camil Schertz,** și-a convocat elevii pentru începerea pregătirilor, astăzi, pe stadionul **Tineretului** din localitate.

Din vechiul lot vor absenta **Lemac** și **Hădărean,** care au primit dezlegare pentru **F.C. Bihor,** precum și **Benczik** și **Molnar,** care vor activa la **Gloria Bistrița.** Au fost promovați, în schimb, juniorii **Jiroș, Feche, Mureșan** și **Roja. Olimpia Oradea** are programate o serie de meciuri amicale, dintre care unul cu divizionara A **„U“ Cluj,** la **Oradea,** în ziua de 26 iulie. (**Ilie Ghișa — coresp. județean).**

VEȘTI DE LA GALAȚI

Două dintre divizionarele B din **Galați, Oțelul** și **C.S.U.,** au început pregătirile : **Oțelul** la 9 iulie, iar formația studențească la 12 iulie. La ambele echipe, se observă preocuparea conducerilor tehnice de a întineri loturile. Astfel, Oțelul a promovat șase juniori, iar C.S.U., cinci.

Studenții vor pleca la **Bușteni,** unde vor rămîne pînă la 5 august, urmînd a susține cîteva întîlniri cu **Tractorul** și **Carpați Brașov.** Pentru **Oțelul,** terenul ridică o mare problemă. Pentru antrenament, s-a ales, în lipsă de ceva mai bun, terenul **Gloria,** care se prezintă în condiții total necorespunzătoare, iar pentru jocurile oficiale s-a ajuns la o înțelegere cu clubul universitar. Echipa marelui combinat siderurgic gălățean va efectua un stagiu de pregătire într-o stațiune montană, în perioada 19—31 iulie. **(T. Siriopol — coresp. județean).**

A LUAT SFÎRȘIT BALCANIADA DE TENIS

ECHIPELE ROMÂNIEI AU CÎȘTIGAT TITLURILE ÎN AMBELE ÎNTRECERI

● În ultima zi: România — Grecia (masculin): 2-1 ● Echipa feminină, victorioasă cu 3-0 în fața reprezentativei Bulgariei.

SOFIA, 15 (prin telefon de la corespondentul nostru). În capitala Bulgariei au luat sfîrșit întrecerile celei de a XIV-a ediții a Balcaniadei de tenis. Pentru echipele masculină și feminină ale României, ea a însemnat un dublu succes, ambele întrînd în posesia titlurilor de campioane balcanice.

Duminică dimineață a continuat partida de dublu (întreruptă sîmbătă din cauza întunericului) dintre Santei, V. Marcu (România) și Friscici, Savici (Iugoslavia). Primul set fusese cîștigat de jucătorii români cu 6—1. După reluare (în setul al doilea), de la 3—1 pentru Santei, Marcu, adversarii egalează 3—3, din nou românii iau conducerea și iarăși jucătorii iugoslavi egalează 4—4. Tenismanii români fac acum un efort, și își adjudecă setul cu 6—4, cîștigîndu-l și pe al treilea cu 6—3. Rezultat final: **România — Iugoslavia: 2—1.**

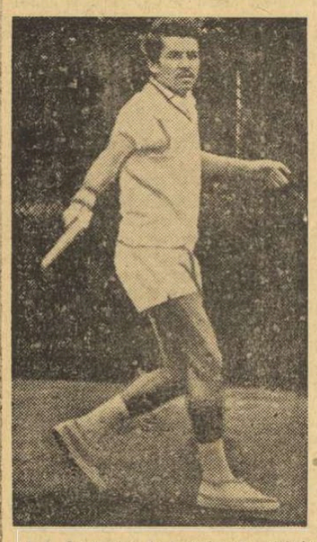

Ion Santei a fost primul echipier al României la „Balcaniada de tenis de la Sofia.

După amiază, tribunele terenului central au fost pline de spectatorii dornici să vadă primul meci al întîlnirii masculine România — Grecia: Santei — Kalogeropoulos. Erau singurii jucători care nu suferiseră nici o înfrîngere în partidele de simplu ale acestei ediții a Balcaniadei. Întîlnirea a satisfăcut doar parțial. Santei a evoluat ceva mai slab, decît în jocurile anterioare, datorită și oboselii acumulată în partida de dublu. După ce în primul set fiecare jucător reușește cîte un break, tabela arată egalitate pînă la 4—4. Kalogeropoulos își fructifică, în continuare, serviciul, apoi cîștigă și pe serviciul lui Santei, încheind cu 6—4 în favoarea sa primul set. Setul al doilea a fost dominat tot de Kalogeropoulos, care și-l adjudecă cu 6—1, cîștigîndu-l și pe al treilea cu 7—5. Deci Kalogeropoulos — Santei: 6—4, 6—1, 7—5.

În meciul al doilea de simplu s-au întîlnit Hărădău și Karamaghiolos. Tenismanul român a cîștigat cu 6—3, 6—0, 6—0, folosind cu mult succes serviciile puternice și returile bine plasate. La dublu, Santei, V. Marcu — Kalogeropoulos, Karamaghiolos: 6—3, 6—4, 4—6, 6—4. Astfel, întîlnirea dintre **România — Grecia** (masculin) a luat sfîrșit cu scorul de 2—1 în favoarea jucătorilor români.

La feminin, (România — Bulgaria) Iudith Gohn cîștigă primul set la Radkova: 6—4, îl cedează pe următorul: 4—6 și îl cîștigă pe cel decisiv cu 8—6. Virginia Ruzici a cîștigat net, cu 6—0, 6—0 întîlnirea cu Diana Moskova, ceea ce ne scutește de orice comentariu. La dublu: Ruzici, Balaj — Radkova, Moskova: 6—3, 3—6, 6—2. Așadar **România — Bulgaria: 3—0.**

Celelalte rezultate: **Bulgaria — Iugoslavia (masculin) 3—0:** Ghenov — Friscici 6—2, 6—3, 6—2; B. Pampoulov — Savici 6—2, 6—3, 7—5; la dublu M. Pampoulov, B. Pampoulov — Friscici, Savici 6—2, 6—2, 6—0. **Iugoslavia — Turcia (feminin): 2—1.** Urek — Kocak 7—5, 6—2; Șuput — Feldman 5—7, 4—6; la dublu Urek, Pojeg — Kocak, Feldman 6—3, 6—4.

Clasamente finale: **masculin** 1. ROMÂNIA 4 v, 2. Bulgaria 3 v, 3. Grecia 2 v, 4. Iugoslavia 1. v, 5. Turcia 0 v.; **feminin:** 1. ROMÂNIA 4 v, 2. Bulgaria 3 v, 3. Iugoslavia 2 v, 4. Grecia 1 v, 5. Turcia 0 v.

TOMA HRISTOV

DE IERI, TENISMENII NEO-ZEELANDEZI SE ANTRENEAZĂ LA „PROGRESUL"!

(Urmare din pag. 1)

pluri de încălzire. Remarcăm repertoriul bogat de lovituri al lui Brian Fairlie, ca și voleurile incisive ale lui Onny Parun. În general, am rămas cu impresia că avem în față jucători de valoare, în nota fidelă a cărții lor de vizită, pe care sînt înscrise cîteva performanțe deosebite, culese în ultimele lor evoluții.

Brian Fairlie are două sezoane pline în circuitul profesionist W.C.T., Onny Parun a fost finalist la Melbourne în primul mare turneu al anului, iar tînărul Jeff Simpson (21 de ani) a jucat chiar vineri semifinala la Newport, cedînd de puțin australianului Giltinan, după ce eliminase pe compatriotul acestuia, redutabilul J. Cooper.

Cu Fairlie schimbăm cîteva cuvinte, imediat după antrenament. Subiectul discuției nu putea fi decît recenta sa întîlnire cu Ilie Năstase pe terenurile de la Gstaad. Reamintim, campionul nostru a cîștigat cu 2—1, ultimul set la zero... Îl întrebăm pe Brian Fairlie despre meci. Și iată răspunsul său:

— *Năstase joacă bine*, spune neozeelandezul. *S-a acomodat surprinzător de rapid cu mingile ușoare și altitudinea mare* (n.r. aproximativ 1400 m) *la care s-a jucat. În ultimul set n-am mai putut veni la fileu, așa cum îmi place... M-ar mira să nu cîștige turneul.*

Ne mărturisește apoi că pauza impusă de neprezentarea sa — și a lui Parun — la Wimbledon le-a frînat oarecum evoluția normală, dar ambii au încercat s-o compenseze prin antrenamente pe zgură, pregătind implicit dificilul meci de la București. Importanța pe care o acordă oaspeții întîlnirii cu echipa română transpare și în cele cîteva cuvinte pe care le-a încredințat blocnotesului nostru căpitanul echipei, John Lockington:

— *Va fi probabil, pentru noi, mult mai greu decît la Zagreb, în meciul pe care l-am cîștigat atît de strîns cu iugoslavii. Acolo ne-a ajutat eclipsa de formă a lui Franulovici, mai mult decît atît de comentată, absența lui Pilici. Dar, într-un meci de „Cupa Davis", nu se știe niciodată...*

Acum, nu ne mai rămîne decît să-i așteptăm pe echipierii noștri, care urmează să fie reuniți și ei, în cursul acestei zile, la locul de întrecere. Și, bineînțeles, startul propriu-zis. Pînă vineri, mai e puțin!

> A fost desemnat arbitrul întîlnirii de tenis România — Noua Zeelandă, din cadrul semifinalelor „Cupei Davis" (zona europeană), care se dispută la București în zilele de 20, 21 și 22 iulie. El este englezul **G. P. Hughes, membru marcant** al federației de tenis din Marea Britanie.

POLOIȘTII ROMÂNI REÎNNOADĂ ȘIRUL MARILOR VICTORII:

(Urmare din pag. 1)

ție sigură la o acțiune a lui **V. Rus.** Sînt eliminați **Popescu** și **Bodnar,** apoi maghiarul **Balla.** Avantajul va fi concretizat abia în ultima secundă a reprizei, cînd **Cornel Rusu** execută un corner înalt, iar **Viorel Rus** se înalță impetuos peste adversarul direct și obține egalarea: 1—1.

Repriza secundă este și mai animată: **Huber** se remarcă la un șut al lui Bodnar, dar nu poate face nimic la volé-ul lui **Konrad III** într-un moment cînd **C. Rusu** era eliminat. Românii continuă să atace cu multă variație. **Nastasiu** trece în centru, îl păcălește pe **Bodnar** și cu o execuție tehnică de toată frumusețea (șurub), ridică tribuna în picioare: 2—2. Bucurie de scurtă durată deoarece tot **Bodnar** — cînd **Zamfirescu** era eliminat — aduce pentru ultima oară conducerea echipei sale: 3—2. Au urmat momente de mare tensiune. După ce **Nastasiu** a transformat un penalty (3—3), o nouă eliminare a lui **Scherwan** aduce echipa maghiară în fața zonei noastre. Românii se apără însă decis. **Popescu** interceptează și pornește pe contraatac, acțiunea încheindu-se cu o boltă frumoasă a lui **C. Rusu: 4—3 în inferioritate numerică.** Furtună de aplauze pentru evoluția reprezentanților noștri care încep să-și impună punctul de vedere. Elanul lor avea să fie stopat însă de prea severul arbitru **Nikola Exerov** (Bulgaria), care a dictat a 5-a eliminare (Popescu), împotriva echipei române, în timp ce greșeli asemănătoare ale adversarilor erau sancționate cu faulturi simple de joc. Urmarea? 4—4 prin golul lui **Balla** (tot din s.n.).

Meciul se încinge serios în repriza a treia. Oaspeții devin nervoși văzînd că încercările lor se opresc cu regularitate în fața unei apărări mobile și foarte atente. Este eliminat **Sarosi,** apoi **Zamfirescu** și **Csapo. Balla** zguduie bara cu un șut de la 5 metri și scorul rămîne neschimbat. Tensiunea crește și urmează eliminarea lui **Farago.** De această dată, românii nu-și mai irosesc șansa și **D. Popescu** înscrie din apropiere: 5—4. Apoi un nou moment de suspens. **Zamfirescu,** eliminat pentru a 3-a oară, părăsește definitiv piscina și echipa noastră rămîne fără un fundaș de bază. Dar zeița Fortuna ne zîmbește. Huber intervine admirabil și anulează situația de superioritate adversă.

Ultimul „sfert". Emoțiile încep să crească: sîntem doar la un pas de victorie. Și **Bodnar** este eliminat a 3-a oară. **Scherwan** șutează în bară, apoi ratează **Lazăr.** Urmează un alt șir de expulzări din apă: **Nastasiu, Sarosi, Rus, Scherwan** (a 3-a) și **Kasas.** Sîntem din nou în inferioritate și maghiarii joacă ultima carte. Tribuna a amuțit parcă urmărind disputa aprigă din piscină. A intervenit însă intercepția salvatoare a lui **Radu Lazăr,** cursa sa vijelioasă și pentru a 6-a oară **Molnar** a scos mingea din plasă. Zarurile erau aruncate. Echipa României putea cîștiga cu 6—4, dacă **Cl. Rusu** nu comitea o gafă inadmisibilă în ultimul minut, înlesnind adversarilor o acțiune încheiată cu golul lui **Wiesner.**

Bucuria victoriei este de nedescris la bazinul Dinamo. Echipa **României (Huber — Zamfirescu, Nastasiu, C. Rusu, D. Popescu, Lazăr, V. Rus, Sherwan, Slăvei, Cl. Rusu și Frățila)** realizează unul din cele mai frumoase succese, pentru care merită toate felicitările.

În celelalte partide ale zilei: **Olanda — România juniori 10—2 (2—1, 3—0, 4—0, 1—1) și Spania — Polonia 7—6 (2—1, 3—1, 1—2, 1—2).**

ERICA TEODORESCU (DINAMO) ȘI ANDREI SEPCI (STEAUA)

(Urmare din pag. 1)

mai schimbat ierarhia primelor locuri, Mihai Nicolau terminînd învingător și consolidîndu-și astfel, locul secund. Andrei Sepci s-a dovedit bine antrenat, animat de o pilduitoare ambiție sportivă, impunîndu-se cu siguranță. Mai remarcăm comportarea promițătoare a tînărului ieșean Radu Gavrilaș, aflat la primul său an de senioriat.

Conform așteptărilor, întrecerea pentatlonistelor — care ieri a programat probele de lungime și 200 m — s-a încheiat cu victoria atletei dinamoviste *Erica Teodorescu,* cea care conducea în clasament și după prima zi. Aceasta își înscrie pentru prima dată numele în palmaresul acestei probe. Ca să „dăm Cezarului ce-i al Cezarului", trebuie, însă, să consemnăm faptul că atleta Cornelia Popescu, concurînd H.C. a întrunit cel mai mare punctaj (4031 p). Reprezentanta Clubului Atletic Universitar, Rodica Țarălungă, a avut o puternică revenire în ziua a doua, clasîndu-se, în final, pe locul II, medalia de bronz revenind colegei sale de club, Gabriela Ionescu.

Iată rezultatele tehnice:

DECATLON: 1. ANDREI SEPCI (Steaua) — campion al României — 7 588 p (110 m g — 15,2, disc — 42,00 m, prăjină — 4,30 m, suliță — 61,14 m, 1 500 m — 4:42,6); 2. Mihai Nicolau (Steaua) 7 487 p (15,3, 39,62 m, 4,30 m, 59.14 m, 4:37,2), 3. Vasile Bogdan („U" Cluj) 7 258 p (15,4, 49,92, 4:46,8), 4. Radu Gavrilaș (C.S.M. Iași) 7 176 p (15,1, 39,70, 4,40 m, 54,40 m 4:41,8), 5. Gabor Bara (Tractorul Brașov) 6 677 (15,9, 38,29 m, 3,60 m, 54,48 m, 4:44,9), 6. Gheorghe Lixandru (Steaua) 6 505 p (15,8, 40,68 m, 3,20 m, 44,68 m, 5:07,8), 7. Sorin Boană („U" Cluj) 6 242 p (15,9, 38,29 m, 3,40 m, 38,14 m, 5:00,1), 8. Horst Weber (C.A.U.) 5 732 p (17,7, 31,00 m, 4,10 m, 50,61 m, 5:17,7), 9. Cornel Scafeș (C.A.U.) 5 649 p (16,0, 28,30 m, 2,80 m, 41,12 m, 5:21,0), 10. Ioan Brie („U" Cluj) 5 430 p (18,0, 28,64 m, 3,20 m, 55,34 m, 5:07,7), 11. Dan Goia (Șc. sp. Cluj) 5 380 (19,3, 23,93 m, 3,40 m, 45, 28 m, 5:07,8), Valerică Scarpet a abandonat

PENTATLON: 1. Erica Teodorescu (Dinamo) 3 772 p — campioană a României (lungime — 5,50 m, 200 m — 26,9), 2. Rodica Țarălungă (C.A.U.) 3 709 p (5,63 m, 25,7), 3. Gabriela Ionescu (C.A.U.) 3 692 p (5,61, 25,9), 4. Florica Boca (C.A.U.) 3 685 p, 5. Valeria Biduleac (Constructorul) 3 571 p, 6. Doina Crăciun (C.S.U. Galați) 3 569 p, 7. Marcela Miloșoiu (C.A.U.) 3 547 p, 8. Emilia Huiung (Viitorul) 3 327 p; H.C. — Cornelia Popescu 4 031 p.

Andrei Sepci — campionul decatloniștilor

sportul în lume

TURNEE DE TENIS

GSTAAD. — Noi averse de ploaie au împiedicat încheierea campionatelor internaționale ale Elveției, în după amiaza de duminică. Finala de simplu masculin urmează să se dispute între campionul român Ilie Năstase și asul australian Roy Emerson. În semifinala cu francezul P. Proisy, întreruptă sîmbătă, Năstase a terminat victorios în trei seturi: 6—4, 6—3, 6—4. S-a mai jucat un singur meci, semifinală de dublu: El Shafei, Okker — Gimeno, Munoz 6—2, 3—6, 7—5.

BAASTAD. — Finala open-ului suedez a revenit americanului Stan Smith, învingător cu 6—4, 6—1, 7—6 în fața spaniolului Manuel Orantes. În finala feminină: Glyn Coles (Anglia) — Christine Sandberg (Suedia) 6—4, 4—6, 6—3.

NEWPORT — Tenismanul englez Roger Taylor a cîștigat turneul internațional de la Newport (Țara Galilor). În finală el l-a învins cu 9—8, 8—6 pe australianul Bob Giltinan.

DÜSSELDORF — Proba de simplu bărbați a fost cîștigată de H. J. Pohmann, învingător cu 6—2, 6—3, 6—3 în finala cu J. Fassbender (ambii R.F.G.) Surpriză în finala feminină: campioana vest-germană Helga Masthoff a învins-o pe australianca Evonne Goolagong cu 6—4, 6—4.

BRUXELLES. — Echipa feminină a României este eliminată din competiția internațională de tineret, dotată cu **„Cupa Annie Soisbault".** În etapa de zonă, desfășurată la Bruxelles, româncele (Mariana Simionescu, Florența Mihai și Simona Nunweiller) au fost învinse cu 1—2 de echipa Danemarcei și la același scor de echipa Belgiei. S-a calificat Danemarca, învingătoare cu 3—0 în meciul decisiv, cu Belgia.

BOXERII AMERICANI AU PLECAT SPRE BUCUREȘTI

NEW YORK 15 (Agerpres). — Echipa de box amator a S.U.A. a părăsit New Yorkul, plecînd spre București în vederea celor două întîlniri pe care le va susține cu selecționata României, la 19 și 23 iulie. Au făcut deplasarea următorii pugiliști (în ordinea celor 11 categorii): Albert Sandoval, James Livingston, Mike Hess, Milt Watkins, Howard Davis, Randy Shield, Bill Tuttle, Jerome Benett, Russell Flickling, Tommy Brooks, Jim Chapman.

ECHIPA BULGARIEI A CUCERIT „CUPA DUNĂRII" LA HALTERE — JUNIORI

CONSTANȚA, 15 (prin telefon). — Cea de-a VI-a ediție a **„Cupei Dunării"** la haltere — juniori — s-a încheiat odată cu desfășurarea întrecerilor din cadrul ultimelor două categorii — semigrea și grea. Halterofilii bulgari au repurtat alte două victorii și astfel echipa Bulgariei a cucerit trofeul, obținînd primul loc la 5 categorii din cele 7.

Referindu-ne la confruntările ce au încheiat competiția, subliniem pasionantul duel la stilul aruncat al semigreilor **Vasil Miloski** (Bulgaria) și **Ladislav Pasztar** (Cehoslovacia). La cîntarul oficial — programat cu o oră înainte de începerea întrecerilor — ambii sportivi aveau aceeași greutate: 88,500 kg. Pasztar a intrat la „aruncat" avînd bara de 152,500 kg, ridicînd-o din prima încercare. Apoi, la cea de-a doua a solicitat 160 kg, dar a ratat și abia din a treia încercare, a reușit. Miloski a intrat direct la 160 kg, dar a ratat prima încercare, reușind-o pe a doua. La a treia, halterofilul bulgar a cerut 170 kg, însă n-a putut să fixeze bara, rămînînd deci cu cele 160 kg. Așadar, cei doi halterofili au terminat „aruncatul" la egalitate, apelîndu-se pentru departajare din nou la cîntar. De astă dată, cu cîteva grame a fost mai ușor Pasztar.

Dintre sportivii noștri, „greul" **Ștefan Kreicik** s-a apropiat într-o oarecare măsură de concurentul clasat pe locul 3, de acesta despărțindu-l doar 2,500 kg. În schimb, „semigreul" **Ion Orosz** s-a clasat pe ultimul loc. Insuccesul său trebuie pus pe seama participării sale pentru prima dată la o competiție mai mare.

Rezultatele primilor trei clasați: CATEGORIA SEMIGREA — **„smuls":** 1. Milaski (Bulgaria) 132,500 kg 2. Vegyi (Ungaria) 130 kg, 3. Pasztar (Cehoslovacia) 125 kg... 5. Orosz (România) 110 kg; **„aruncat":** 1. Pasztar 160 kg, 2. Milaski 160 kg, 3. Vegyi 160 kg,... Orosz 140 kg; **total: 1. Vasil Milaski** (Bulgaria) 292,500 kg, 2. **Imre Vegyi** (Ungaria) 290 kg, 3. **Ladislav Pasztar** (Cehoslovacia) 285 kg... Ion Orosz (România) 250 kg; CATEGORIA GREA — **„smuls":** 1. Placiko (Bulgaria) 145 kg, 2. Niyses (R. F Germania) 130 kg, 3. Frei (Ungaria) 125,500 kg, 4. Kreicik (România) 122,500 kg; **„aruncat":** 1. Placiko 190 kg, 2. Niyses 172,500 kg, 3. Frei 160 kg, 4. Kreicik 160 kg: **total: 1. Hristo Placiko** (Bulgaria) 335 kg, 2. **Wolfgang Niyses** (R.F. Germania) 302,500 kg, 3. **Janos Frei** (Ungaria) 285 kg, 4. Ștefan Kreicik (România) 282,500 kg.

Clasamentul pe națiuni: 1. **Bulgaria** 50 p, 2. **Ungaria** 42 p, 3. **R.F. Germania** 30 p, 4. România 27 p, 5. Cehoslovacia 25 p, 6. Austria 22 p.

Ion OCHSENFELD

CINCI LUPTĂTORI ROMÂNI PE PRIMUL LOC LA TURNEUL INTERNAȚIONAL AL R. D. GERMANE

● *În întreceri au fost prezenți sportivi din 14 țări*

LEIPZIG, 15 (prin telefon). Începînd de vineri și pînă duminică seara, în localitate s-au desfășurat întrecerile unui mare turneu internațional de lupte greco-romane și libere, tradiționalul **„Werner Seelenbinder".** La această competiție — apreciată de specialiști ca un important test înaintea campionatelor mondiale de la Teheran — au participat luptători din **Bulgaria, Cehoslovacia, Cuba, Finlanda, Irak, Iugoslavia, Japonia, Polonia, România, Siria, Suedia, U.R.S.S., Ungaria și R. D. Germană** (cu 3—5 concurenți la fiecare categorie de greutate, la ambele stiluri).

Luptătorii români, atît cei de la greco-romane cît și cei de la libere, cu toate că au înfruntat numeroși adversari s-au situat la unele categorii pe locuri fruntașe. Cele mai frumoase comportări le-au avut MARIN DUMITRU (cat. 57 kg), NICOLAE MIHAI (cat. 74 kg.) și VICTOR DOLIPSCHI (cat. +100 kg), de la greco-romane, ION ARAPU (cat. 48 kg) și PETRE COMAN (cat. 62 kg), la libere, care au urcat pe prima treaptă a podiumului.

Alți reprezentanți ai țării noastre s-au numărat printre fruntașii competiției. La capătul confruntărilor de greco-romane **Mihai Boțilă** (cat. 57 kg) s-a clasat pe locul 2, **Nicu Gingă** (cat. 52 kg) pe locul 3 și **Adrian Savloschi** (cat. 100 kg) pe locul 4, iar la libere, **Enache Panaite** (cat. 100 kg) a ocupat locul 2, **Petroniu Androne** (cat. 68 kg), **Aurel Neagu** (cat. 48 kg), **Ion Dumitru** (cat. 82 kg) și **Ladislau Simon** (cat. +100 kg) au terminat întrecerile pe locul 3 la categoriile respective.

Iată și rezultatele luptătorilor români care au ieșit victorioși. **Greco-romane: Marin Dumitru.** (cat. 57 kg), b. tuș A. Kolesov (U.R.S.S.), b.p. M. Boțilă, b.t. J. Hofraiser (Cehoslovacia), b.p. P. Lindholm (Suedia); **Nicolae Mihai** (cat. 74 kg) b.p. H. Nuhalla (Finlanda) b.p. S. Prijmakov (U.R.S.S.), b.p. U. Hanhella (Finlanda), p.p. Göpfert (R. D. Germană); **Victor Dolipschi** (cat. +100 kg) descalifică împreună cu C. Stanev (Bulgaria), b.t. V. Vavricek (Cehoslovacia) b.t. H. Boliedin (R. D. Germană) b.t. H. Pandor (R. D. Germană). **Libere: Ion Arapu** (cat. 48 kg). b.p. A. Petrov (Bulgaria), b.p. V. Iskakov (U.R.S.S.), b. diferență de puncte S. Mansur (Irak), b.t. Fr. Sereș (Ungaria), b.t. O. Alanta (Cuba); **Petre Coman** (cat. 62 kg) b.t. Fr. Eikelmann (R. D. Germană), b.t. H. Strumph (R. D. Germană) b.p. V. Kurțev (Bulgaria), b.p. A. Hideaki (Japonia) b.p. B. Pikniev (Polonia), p.p. J. Ramos (Cuba).

În „Regata Lucerna" la canotaj academic

DOUĂ ECHIPAJE ROMÂNEȘTI — PE PODIUMUL DE PREMIERE

LUCERNA, 15 (prin telefon). După serii, recalificări și semifinale palpitante și extrem de spectaculoase, cei mai buni dintre schifiștii prezenți la întrecerile ediției 1973 a **„Regatei Lucerna"** s-au aliniat duminică la ultimul act al competiției — finalele. Spre satisfacția delegației române, toate cele trei echipaje care au efectuat deplasarea la această puternică regată internațională și-au cucerit dreptul de a concura în finale și, firește, fiecare echipaj în parte a căutat să obțină un loc cît mai bun.

Acum, după încheierea curselor decisive, putem spune că team-ul de 2 f.c. al României — **Ilie Oanță, Dumitru Grumezescu** — a înregistrat rezultatul cel mai bun, nu numai prin clasarea în finală pe un excelent loc II, dar și prin evoluția constant bună de-a lungul întregii competiții. Clasați la J.O. de la München pe locul VI, **Ilie Oanță** și **Dumitru Grumezescu** au dorit să dovedească, cu orice preț, că pot mai mult, reușind acest lucru în finala probei de la Lucerna. Ei au fost întrecuți, la mare luptă, doar de campionii olimpici **S. Britzke** și **V. Mager** (R. D. Germană), depășind, însă, redutabilul echipaj al Cehoslovaciei. Ordinea primilor clasați: **1. R. D. Germană** 6:44,64; 2. **România** 6:50,80; 3. **Cehoslovacia** 6:53,32.

La 2+1 s-a reeditat întru totul finala olimpică, reprezentanții României **Ștefan Tudor** și **Petre Ceapura** ocupînd tot locul III. Rezultate: **1. R. D. Germană** (J. Luke — V. Gunkel) 7:12,60; **2. Cehoslovacia** (frații Zvoianovski) 7:15,17; **3. România** (Șt. Tudor — P. Ceapura) 7:18,97.

În sfîrșit, în proba de **4 f.c.** echipajul României a ocupat o modestă poziție (locul VI), înregistrînd timpul de 6:28,87. Finala a fost cîștigată tot de un echipaj al R.D.G., campion olimpic, în 6:17,64.

ÎNTRECERILE PENTATLONIȘTILOR

A. COVACI IA UN START BUN

VARȘOVIA, 15 (Agerpres). — În capitala Poloniei a început concursul internațional de pentatlon modern, la care participă sportivi din Bulgaria, România și Polonia. Prima probă — călăria — a fost cîștigată de Albert Covaci (România) cu 1098 puncte, urmat de Stoianov (Bulgaria) 1070 p, Kawecki (Polonia) 1068 p. Clasamentul pe echipe: 1. România — 3178 p; 2. Polonia B — 3132 p; 3. Polonia (echipa de juniori) — 3066 p; 4. Bulgaria — 3062 p; 5. Polonia A — 3044 p.

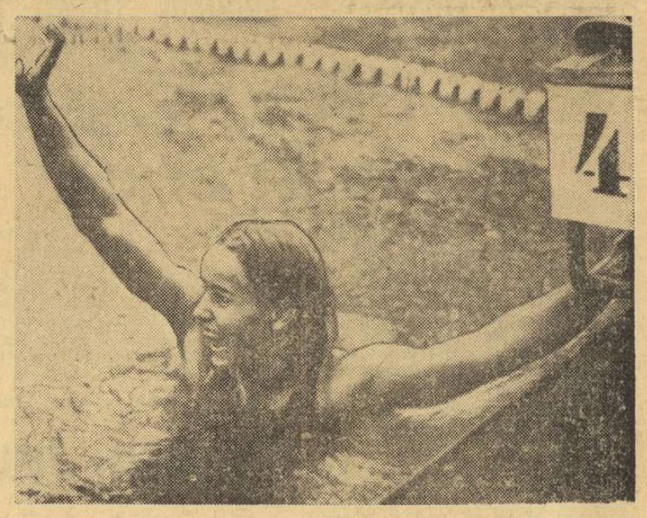

Fără echivoc, Kornelia Ender este la ora actuală cea mai bună înotătoare din lume. Ultimele sale recorduri mondiale — 58,2 la 100 m liber și 1:02,3 la 100 m delfin — o recomandă cu prisosință. Iat-o, în imaginea noastră, fericită de a o fi deposedat pe Shane Gould de cel mai prețios record al său (58,5 la 100 m liber)...

Telefoto: A.P.-AGERPRES

TURUL FRANȚEI

OCANA ÎȘI MĂREȘTE AVANSUL

Spaniolul **Luis Ocana** continuă să rămînă ferm în poziția sa de lider al celui de-al 60-lea Tur ciclist al Franței. El și-a mărit avansul asupra urmăritorului cel mai apropiat, compatriotul său **José Fuente,** distanțat acum la 14:56, după a doua etapă din Pirinei.

La capătul celor 231 km, dintre Bourg Madame și Luchon, primul sosit a fost tot purtătorul tricoului galben. Pentru Ocana, cronometrele au indicat timpul de 6h51:50. Au urmat: Zoetemelk (Olanda) 6h52:05 și Pollentier (Belgia) 6h55:24. În cursul etapei, francezul Raymond Poulidor a suferit o grea căzătură, fiind nevoit să treacă în rîndul abandonaților.

În clasamentul general, în urma celor doi spanioli, cel mai apropiat este francezul **Bernard Thevenet,** la 15:32.

„Tour de l'Avenir" a continuat cu desfășurarea etapei a 4-a, disputată în împrejurimile localității Ax-les-Thermes, contracronometru-lui individual (27,800 km). A cîștigat italianul Baronchelli, cronometrat în 49:39. Baronchelli se menține lider în clasamentul general individual secundat de austriacul Steinmeyer la 53 sec.

TELEX • TELEX • TELEX

Cursa de la Silverstone (formula I) contînd pentru campionatul mondial de automobilism, a fost cîștigată de americanul Peter Revson, pe o mașină Yardley-Mclaren. El a acoperit cei 315 km în 1h 29:18,5 (media orară 211,98 km). Pe locul doi — la numai 2,8 — s-a clasat suedezul Ronnie Petersson iar pe locul trei a sosit Denis Hulme (Noua Zeelandă). Scoțianul Jackie Stewart și brazilianul Emerson Fittipaldi au ocupat locurile 8 și 10 respectiv. În clasamentul campionatului mondial pe primul loc a trecut J. Stewart (Scoția) cu 42 puncte, urmat de E. Fittipaldi (Brazilia) 41 p și Fr. Cevert (Franța) — 33 p.

■

După prima etapă a „Raliului automobilistic al Poloniei", pe primul loc în clasament se află piloții francezi Jean Luc-Therrier și Alaine Mahe pe „Alpine Renault". Ei sînt urmați de Joachim Warmbold (R.F. Germania) și Jean Todt (Franța) pe „Fiat 124".

■

La Roma au luat sfîrșit campionatele de atletism ale Italiei. Marcello Fiasconaro, a terminat învingător în cursa de 400 m plat cu timpul de 46,8. Alte rezultate: disc — Simeon 62,94 m; 110 m g — Liani 13,8, 3000 m obst. — Fava 8:40,9; 100 m — Benedetti 10.3. La feminin: 100 m — Molinari 11.4; 200 m — Nappi 23,8; 400 m — Govoni 54,9; 100 m g — Ongar 13.7 (record național).

■

După șase etape, în Turul ciclist al Poloniei conduce Rystard Szurkowski, urmat de Gonschorek (R.D.G.), la 23 sec. Vicino (Italia) la 1:58, Lisz (Polonia) la 2:11, Milde (R.D.G.) la 2:37.

■

În vederea meciului pentru Cupa Davis, pe care echipa Italiei îl va susține cu selecționata Spaniei la Torino (20—22 iulie), federația italiană de specialitate a format următoarea echipă: Corrado Barazzutti și Antonio Zugarelli, la probele de simplu, și Giordano Majoli cu Pietro Marzano, la dublu.

■

La Santa Margherita Ligure, în apropiere de Genova, s-a disputat întîlnirea amicală de volei dintre selecționatele feminine ale Bulgariei și Italiei. Voleibalistele italiene au obținut o surprinzătoare victorie cu scorul de 3—1 (15—3, 14—16, 15—8, 15—1).

■

Campionul mondial de box la cat. mijlocie, argentinianul Carlos Monzon, și-a reluat antrenamentele în vederea meciului revanșă pe care-l va susține la mijlocul lunii septembrie la Paris sau Roma în compania fostului campion al Europei, francezul Jean Claude Bouttier. În prima întîlnire, Monzon a cîștigat prin abandon în repriza a 13-a.

■

În cadrul jocurilor sportive de la Tel Aviv, proba masculină de 100 m fluture a fost cîștigată de înotătorul american Andy Lehner cronometrat în 58'3. La feminin proba respectivă a revenit lui Wendy Paskin (S.U.A.) cu timpul de 1'07,6.

AGENDA SĂPTĂMÎNII

16—22	CICLISM	Continuă Turul Franței și „Tour de l'Avenir"
16—22	TENIS	Turnee pentru Marele Premiu — F.I.L.T. (cat. C), la Kitzbuhel, Hilversum și Boston
16—23	YACHTING	C.E. clasa „Flying Dutchman", la Thun (Elveția)
17—22	CALARIE	CHIO de la Deauville (Franța)
18	FOTBAL	Meciuri în cadrul „Cupei de vară" Inter-Toto
19—22	TENIS	Preliminariile Cupei Galea, în Iugoslavia, Elveția, Polonia și Monaco.
20—21	ATLETISM	Meciul Polonia — S.U.A., la Varșovia
20—22	TENIS	Semifinalele în Cupa Davis (zona europeană): România — Noua Zeelandă, U.R.S.S. — Franța, Cehoslovacia — R.F.G. și Italia — Spania. Turneul final al Cupei „Annie Soisbault", la Le Touquet (Franța)
	INOT	Cupa Europei la sărituri de pe trambulină, la Leningrad
21	AUTO	Cele 6 ore de la Watkins-Glen (S.U.A.)
21—22	MOTO	Marele Premiu al Suediei, la Anderstorp
22—29	YACHTING	C.E. clasa „Star", la Medemblik (Olanda)

Redacția și administrația: București, str. Vasile Conta nr. 16; telefoane: centrala 11 10.05, secția corespondenți 11.51.09, interurban 72 și 286; telex: sportrom buc. 180. Tiparul I. P. „Informația", București 40 368

Biblioteca municipală
Tîrgu-Mureș

PROLETARI DIN TOATE ȚĂRILE, UNIȚI-VĂ!

Sportul

ZIAR AL CONSILIULUI NAȚIONAL PENTRU EDUCAȚIE FIZICĂ ȘI SPORT

ANUL XXIX — Nr. 7476 | 4 PAGINI 30 BANI | Marți 17 iulie 1973

ÎNCHEIEREA VIZITEI TOVARĂȘULUI NICOLAE CEAUȘESCU ÎN R. S. F. IUGOSLAVIA

Luni la amiază, pe insula Vanga au luat sfîrșit convorbirile dintre tovarășul Nicolae Ceaușescu, secretar general al Partidului Comunist Român, președintele Consiliului de Stat al Republicii Socialiste România, și tovarășul Iosip Broz Tito, președintele Republicii Socialiste Federative Iugoslavia, președintele Uniunii Comuniștilor din Iugoslavia, convorbiri începute duminică la Vila Albă.

În ultima parte a convorbirilor s-a făcut un schimb de păreri în legătură cu evoluția situației internaționale actuale. A fost exprimată dorința comună a Republicii Socialiste România și a Republicii Socialiste Federative Iugoslavia de a acționa în continuare pentru a-și aduce contribuția, alături de celelalte țări iubitoare de pace din întreaga lume, la soluționarea problemelor ce preocupă omenirea contemporană, la realizarea unui climat trainic de colaborare, securitate și pace în lume. Convorbirile s-au desfășurat într-o atmosferă de prietenie și cordialitate, de înțelegere și stimă reciprocă.

★

La amiază, tovarășul Iosip Broz Tito cu soția, Iovanka Broz, au oferit un prînz în cinstea tovarășului Nicolae Ceaușescu și a tovarășei Elena Ceaușescu.

★

Luni după-amiază, tovarășul Nicolae Ceaușescu, secretar general al Partidului Comunist Român, președintele Consiliului de Stat al Republicii Socialiste România, împreună cu tovarășa Elena Ceaușescu, a încheiat vizita de prietenie de două zile efectuată la invitația tovarășului Iosip Broz Tito, președintele Republicii Socialiste Federative Iugoslavia, președintele Uniunii Comuniștilor din Iugoslavia.

Aceeași atmosferă cordială, prietenească de la sosire a dominat și la plecarea înalților oaspeți români. La debarcaderul din Brioni, împodobit cu drapele de stat ale României și Iugoslaviei, unde era aliniată o companie a marinei militare, tovarășul Nicolae Ceaușescu, tovarășa Elena Ceaușescu au fost conduși de tovarășul Iosip Broz Tito cu soția, Iovanka Broz. Tovarășii Nicolae Ceaușescu și Iosip Broz Tito trec în revistă compania de onoare. Înainte de îmbarcare pe nava „Podgorka", cu care se călătorește pînă la Pola, tovarășii Nicolae Ceaușescu și Iosip Broz Tito își strîng cu căldură mîna, se îmbrățișează. Președintele Tito își ia apoi rămas bun de la ceilalți oaspeți români.

Pînă la aeroportul din Pola oaspeții români sînt conduși de Stane Dolanț, Gemal Biedici, Iure Bilici, Miloș Minici, Milka Planinț, Tihomir Vlașkalici, Dușan Gligorievici, alte oficialități iugoslave.

Pe aeroportul, împodobit cu drapele de stat român și iugoslav, fanfara militară intonează imnurile de stat ale celor două țări. În semn de salut, se trag salve de tun. Tovarășul Nicolae Ceaușescu, însoțit de tovarășul Stane Dolanț, trece în revistă compania de onoare aliniată pe aeroport. Șeful statului român își ia apoi rămas bun de la persoanele oficiale iugoslave care l-au condus la plecare.

Utilă și rodnică prin rezultatele ei pozitive, vizita tovarășului Nicolae Ceaușescu se înscrie ca o nouă contribuție la dezvoltarea pe o linie mereu ascendentă a relațiilor româno-iugoslave, spre binele ambelor popoare, al cauzei socialismului și păcii.

★

Tovarășul Nicolae Ceaușescu, secretar general al Partidului Comunist Român, președintele Consiliului de Stat al Republicii Socialiste România, împreună cu tovarășa Elena Ceaușescu, s-a înapoiat luni seara în Capitală, venind din R.S.F. Iugoslavia, unde a făcut o vizită de prietenie la invitația președintelui Republicii Socialiste Federative Iugoslavia, președintele Uniunii Comuniștilor din Iugoslavia, tovarășul Iosip Broz Tito.

Tovarășul Nicolae Ceaușescu a fost însoțit de tovarășii Ion Gheorghe Maurer, membru al Comitetului Executiv, al Prezidiului Permanent al C.C. al P.C.R., președintele Consiliului de Miniștri, Gheorghe Pană, membru al Comitetului Executiv, al Prezidiului Permanent, secretar al C.C. al P.C.R., Emil Drăgănescu, membru al Comitetului Executiv al C.C. al P.C.R., vicepreședinte al Consiliului de Miniștri, președintele părții române în Comisia mixtă româno-iugoslavă de colaborare economică, Ștefan Andrei, secretar al C.C. al P.C.R., George Macovescu, membru al C.C. al P.C.R., ministrul afacerilor externe, de consilieri și experți.

La sosire, pe aeroportul Băneasa, se aflau tovarășii Emil Bodnaraș, Manea Mănescu, Paul Niculescu-Mizil, Gheorghe Rădulescu, Virgil Trofin, Ilie Verdeț, Maxim Berghianu, Gheorghe Cioară, Lina Ciobanu, Florian Dănălache, Janos Fazekas, Petre Lupu, Leonte Răutu, Ștefan Voitec, Constantin Băbălău, Cornel Burtică, Mihai Gere, Ion Ioniță, precum și tovarășa Elena Maurer și soțiile conducătorilor de partid și de stat prezenți la aeroport, membri ai C.C. al P.C.R., ai Consiliului de Stat și ai Consiliului de Miniștri, conducători ai instituțiilor centrale și ai organizațiilor obștești.

UN NOU PAS PE CALEA DEPLINEI AFIRMĂRI A REPREZENTATIVEI DE POLO

● Dezső Gyarmaty recunoaște: „Românii au jucat inteligent și au fost mai buni" ● Adrian Nastasiu — omul nr. 1 al tricolorilor

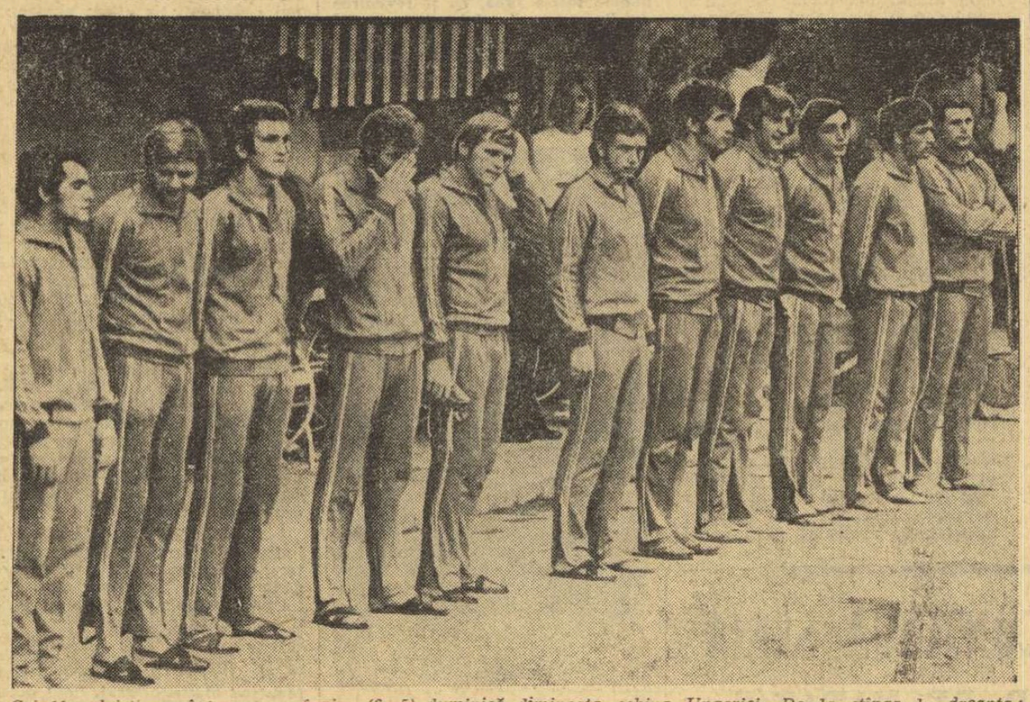

*Cei 11 polo*iști *români care au învins (6—5) duminică dimineața echipa Ungariei. De la stînga la dreapta:* D. Popescu, *căpitanul echipei*, Ș. Huber, A. Scherwan, A. Nastasiu, V. Rus, Cl. Rusu, C. Frățilă, Gh. Zamfirescu, R. Lazăr, I. Slăvei *și* C. Rusu — Foto: Dragoș NEAGU

Pentru națională de polo a României victoria (6—5) asupra echipei Ungariei și implicit cîștigarea „Cupei orașului București" reprezintă un nou pas pe calea deplinei afirmări. Se știe că, la începutul acestui an, antrenorii **A. Grințescu** și **Al. Szabo** au procedat cu curaj la o restructurare substanțială a lotului, alcătuind un nou colectiv dintre cei mai valoroși jucători și, alături de ei, juniorii cei mai talentați. Cu această nouă formație, antrenorii au pornit pe un drum mai lung, vizînd în final o clasare onorabilă la J.O. de la Montreal.

Cum este și firesc, planul de pregătire al „7"-lui reprezentativ cuprinde și o serie de obiective intermediare și printre acestea principalele ar fi campionatul mondial din acest an (luna septembrie, la Belgrad) și cel european (Viena 1974). Un motiv în plus pentru întregul colectiv de a privi, din primul an al ciclului olimpic, cu toată seriozitatea, multiplele probleme ale pregătirii.

Din dorința de a verifica în permanență coordonatele în care s-a înscris echipa națională de polo, pentru a le compara continuu cu cele mai reprezentative valori din lumea acestui sport, F.R.N. a prevăzut de la început un număr cît mai mare de teste, dintre cele mai variate, lar turneul recent încheiat în Capitală a fost — prin prisma celor amintite mai sus — al 4-lea din acest sezon.

Încercînd o scurtă recapitulare, vom sublinia că pentru prima oară națională de polo reușește să se claseze pe locul III la „Cupa Hungaria" și să învingă de două ori consecutiv, în deplasare, formația iugoslaviei. Noile succese asupra Olandei (7—2), dar mai ales cel din partida cu Ungaria ne întăresc convingerea că actualul lot reprezentativ deține potențe superioare.

La această oră, noua echipă națională și-a adăugat în palmares victoria de prestigiu care îi lipsea. Iar faptul care ne bucură cel mai mult este că frumosul succes obținut duminică dimineața nu poartă amprenta celui mai mic dubiu. O recunoaște în primul rînd **Dezső Gyarmaty**, conducătorul tehnic al sportivilor maghiari :

„Încă din ziua a doua, cînd România a învins Olanda cu 7—2, mi-am dat seama că, începînd de la acest turneu, echipa lui Grințescu și Szabo va avea un cuvînt serios de spus în orice confruntare de mare amploare. Am pierdut pe drept jocul final, în condițiile unui arbitraj fără cusur și singura explicație care se poate oferi este a-

Adrian VASILIU

(Continuare în pag. a 4-a)

JOI, ROMÂNIA — S.U.A. LA BOX

Au mai rămas două zile pînă la întîlnirea internațională de box dintre reprezentativele de tineret ale României și S.U.A. Joi seara, la ora 19,30, în incinta patinoarului „23 August" din București, va răsuna primul sunet de gong, care va inaugura această întîlnire amicală ce tinde să devină tradițională.

Ieri am aflat ultimele amănunte despre reprezentanții S.U.A. la categoriile semigrea și grea, care au fost desemnați abia zilele acestea. Astfel, la 81 kg va evolua tînărul de 18 ani **Tommy Brooks**, din San Diego (California). Anul acesta, el a boxat în semifinalele campionatelor țării la categoria mijlocie. De remarcat că de pregătirea personală a lui Tommy Brooks se ocupă fostul campion mondial profesionist **Archie Moore**, care speră să facă din elevul său o mare vedetă a boxului de peste Ocean.

La solicitarea federației de specialitate din S.U.A., forul nostru a acceptat ca la categoria grea să evolueze **James Emory Chapman**, în vîrstă de 21 de ani, student în medicină la Universitatea din Reno (Nevada). Oaspeții au solicitat acest lucru deoarece în S.U.A. este foarte greu de găsit tineri cu un asemenea gabarit pentru box, fiindcă, de foarte timpuriu, cei bine dotați sînt racolați pentru... fotbalul american. De altfel și Chapman este jucător într-o asemenea echipă.

ÎN APLICAREA NOILOR MĂSURI ALE CONDUCERII DE PARTID ȘI DE STAT

ANGAJARE RESPONSABILĂ, AMPLĂ MOBILIZARE PENTRU PROGRESUL ECONOMIEI NAȚIONALE ȘI BUNĂSTAREA TUTUROR!

Opinia publică din țara noastră a primit cu un deosebit interes și cu deplină satisfacție măsurile elaborate în ședința comună, din 13 iulie, a C.C. al P.C.R., Consiliului Suprem al Dezvoltării Economice și Sociale și Consiliului de Miniștri, menite să impulsioneze dezvoltarea zootehniei, producția alimentară, pentru o îmbunătățire substanțială a aprovizionării populației. Văzînd în aceasta o nouă expresie a grijii permanente manifestate de conducerea partidului și statului față de ridicarea nivelului de trai, a gradului de civilizație și de bunăstare a oamenilor muncii, întregul nostru popor își exprimă adeziunea deplină la amplul program de muncă formulat, hotărîrea fermă și nestrămutată de a-l transpune cît mai grabnic în viață.

În rîndurile de mai jos, continuăm să facem loc ecourilor ce ne-au sosit la redacție din partea unor sportivi, tehnicieni și activiști ai mișcării noastre de educație fizică și sport.

POLITICĂ ECONOMICĂ REALISTĂ, CLARVĂZĂTOARE

Nu este nevoie să fii un erudit în economie pentru a vedea, printr-un calcul aritmetic foarte elementar (făcut, probabil, de acum în fiecare familie), avantajele reale care ni se oferă prin aplicarea noilor măsuri privind îmbunătățirea prețurilor și a desfacerii de carne. În timp ce diferența în plus care rezultă din noile niveluri la care vor fi achiziționate și vîndute produsele animaliere sînt INTEGRAL SUPORTATE DE STAT, volumul, varietatea și cantitatea sortimentelor oferite populației vor înregistra un salt considerabil, ca și rentabilitatea ce se asigură întreprinderilor de stat, cooperatiste și producătorilor individuali angajați în marele și importantul sector național al zootehniei.

Marile adevăruri sînt totdeauna simple și acum, citind și recitind documentele ședinței comune din 13 iulie a.c., cuvîntarea tovarășului Nicolae Ceaușescu, ne dăm seama cu cîtă înțelepciune și clarviziune își întocmește partidul politica sa economică, vedem și noi bine grija statornică manifestată față de binele poporului, față de prosperitatea sa materială și spirituală.

Dar, în acest context, devine la fel de clar că nouă, cetățenilor ne revin îndatoriri sporite, obligația de onoare și mare responsabilitate de a depune toate eforturile, întreaga capacitate de muncă, spre a contribui la înfăptuirea integrală a politicii partidului.

prof. OCTAV DIMITRIU
secretar general al Federației române de baschet

TINERETUL — MARELE BENEFICIAR

Am studiat cu deosebit interes documentele ședinței comune a C.C. al P.C.R., Consiliului Suprem al Dezvoltării Economice și Sociale și Consiliului de Miniștri și-mi exprim pe această cale acordul deplin față de conținutul lor, față de măsurile pe care le preconizează, menite să conducă societatea noastră socialistă spre noi culmi ale progresului și bunăstării.

Tineretul — și în rîndurile sale masele de sportivi — este principalul beneficiar al multora dintre măsurile ce se întreprind cu consecvență, de către conducerea partidului și statului, pentru ridicarea permanentă a nivelului de trai, a gradului de civilizație. **În condițiile în care în 1972 cheltuielile social-culturale ale statului au fost cu 18 la sută mai mari decît în 1970, este evident că în acest amplu ansamblu de măsuri posibilitățile de a practica exercițiile fizice și sportul, în școală, universitate, asociații și cluburi, de a-și ridica măiestria s-au îmbunătățit în mod considerabil.**

Creșterea veniturilor țărănimii muncitoare, prin impulsionarea sectorului zootehnic al agriculturii, va contribui, desigur, la prosperitatea satului și — în acest context — se vor putea crea condiții materiale superioare pentru activitatea de educație fizică, parte integrantă în preocupările spirituale ale cetățeanului.

Fără îndoială, efectele pozitive ale aplicării noilor măsuri se vor manifesta pe multiple planuri. **Mulțumind conducerii partidului și statului, tovarășului Nicolae Ceaușescu, pentru această nouă manifestare a grijii neabătute ce o poartă față de destinele națiunii române, avem datoria să acționăm cu toată energia, fiecare la locul nostru de muncă, în direcția îndeplinirii exemplare a îndatoririlor ce ne revin, pentru rezolvarea grabnică a sarcinilor ce ne-au fost trasate.** În această acțiune de mare anvergură politică, întregul nostru popor este puternic stimulat de obiectivele luminoase pe care i le deschide ferm viitorul.

MOISE MAKSAI
antrenor secund al echipei de fotbal Sportul studențesc

GRIJA PERMANENTĂ PENTRU CREȘTEREA CANTITĂȚII ȘI CALITĂȚII PRODUSELOR

Creșterea bunăstării materiale și spirituale a maselor, satisfacerea cît mai deplină a nevoilor întregului popor, grija pentru prosperitatea necontenită a patriei noastre socialiste, **constituie preocuparea fundamentală a Partidului Comunist Român, țelul suprem al politicii sale, rațiunea și sensul a tot ce se înfăptuiește în țara noastră.**

Recentele măsuri adoptate în Hotărîrea din 13 iulie, privind îmbunătățirea prețurilor de contractare și achiziție la produsele animaliere și de desfacere cu amănuntul, **recuperarea de către populație — din fondurile statului — a diferențelor create și noua majorare a salariilor**, se înscriu în **vastul program de prosperitate preconizat de Congresul al X-lea, demonstrează înalta consecvență cu care partidul nostru își duce la bun sfîrșit înaltele angajamente luate în fața națiunii.**

Ca om al satului, născut și crescut în mijlocul țărănimii muncitoare, îmi dau foarte bine seama de urmările binefăcătoare pe care le va avea aplicarea acestor măsuri. Directa cointeresare a producătorului în sporirea cantităților de articole agro-alimentare livrate statului, accentul pus pe **îmbunătățirea radicală a calității lor**, reprezintă **un semn de adîncă cunoaștere a realității, a posibilităților existente, constituie un stimulent puternic, o încurajare directă, substanțială, a hărniciei, spiritului inovator, a inițiativei în muncă.**

Sub aceste auspicii dintre cele mai favorabile, dătătoare de siguranță în reușită deplină, **oamenii muncii de pe ogoare sînt hotărîți să nu precupețească nici un efort, să-și pună în valoare toată priceperea și experiența pentru a răspunde prin fapte înflăcăratei chemări ce le-a fost adresată de partid, de către secretarul său general, tovarășul Nicolae Ceaușescu.**

ION ALBU
maestru al sportului la oină, directorul Liceului din comuna Olteni, județul Teleorman

VICTORIE LA GSTAAD: 3-0 CU ROY EMERSON!

ILIE NĂSTASE SE ÎNAPOIAZĂ AZI PENTRU MECIUL DIN „CUPA DAVIS"

Campionul nostru a avansat în punctajul „Marelui Premiu — F.I.L.T.", după a 11-a victorie în turneele din acest an

Ieri, cu puțin după ora prînzului, primeam vestea pe care o așteptam de mai bine de 24 de ore : **finala de la Gstaad.** Acea finală amînată din cauza ploii, după ce și precedentele meciuri din aceste campionate internaționale de tenis ale Elveției, puse pareă tradițional sub semnul intemperiilor, fuseseră întîrziate cu ore și zile. Iar vestea era așa cum ne-o doream, a victoriei...

Telegrama agenției de presă „Sport—Information Zürich" poartă titlul sugestiv : **ROMÂNUL ILIE NĂSTASE CIȘTIGĂ O FINALĂ DE CLASĂ!** În amănunte această confruntare decisivă a campionatelor elveține a dat cîștig de cauză campionului român care în mai puțin de o oră și jumătate a dispus de australianul Roy Emerson cu **6—4, 6—3, 6—3.** Emerson, care deține „recordul" victoriilor la Gstaad, cinci la număr, ultima oară obținînd aci la-

Campionul român Ilie Năstase *într-un moment al finalei de la Gstaad, cîștigată autoritar în fața asului australian* Roy Emerson : *6—4, 6—3, 6—3.*

Telefoto : A. P. Agerpres

rii ediții din 1969. **„Năstase a dictat de la început tempo-ul de joc și n-a lăsat lui Emerson nici o șansă de victorie...."** — subliniază textul știrii transmise de S.I.Z., în care se mai arată că învingătorul de la Roland Garros și Roma era de departe favoritul întrecerii.

L-am găsit pe Ilie Năstase la telefonul Tenis-Clubului din Gstaad, în momentul cînd își primea tocmai primele tranșe de felicitări.

— A 11-a victorie în acest sezon. La multe altele, tot atît de frumoase !

—Mulțumesc... ne răspunde campionul nostru. Și continuă cu mo-

Radu VOIA

(Continuare în pag. a 4-a)

Reporterii noștri pe teren, în mijlocul preocupărilor pentru aplicarea prevederilor Hotărîrii Plenarei C.C. al P.C.R. din 28 februarie — 2 martie a.c.

LA MOTRU — ORAȘ AL TINEREȚII — EXISTĂ MARI RESURSE PENTRU PROMOVAREA SPORTULUI DE MASĂ

● UN PROGRAM SPORTIV VARIAT ȘI ATRACTIV LA SFÎRȘIT DE SĂPTĂMÎNĂ ● ELEVII FAC EXCEPȚIE ÎN ACEASTĂ PERIOADĂ DE VACANȚĂ? ● SÎNT NECESARE ÎNCĂ EFORTURI INTENSE ȘI PERSEVERENTE DIN PARTEA TUTUROR FACTORILOR LOCALI CU ATRIBUȚII ÎN DOMENIUL SPORTULUI ● PROMOVAREA ECHIPEI DE FOTBAL MINERUL MOTRU ÎN DIVIZIA B — UN FACTOR STIMULATOR, CU CONDIȚIA NEFETIȘIZĂRII EI

Început la Filiași, raidul întreprins de noi a continuat în județul Gorj, cuprinzînd în itinerarul său și orașul Motru. Alegerea făcută nu a fost, desigur, întîmplătoare, această așezare de mineri — ea însăși cu o existență de dată mai recentă — **avînd o populație prin excelență tînără, cu o medie de vîrstă de 23 ani,** la cei 15 000 de locuitori cîți numără astăzi Motrul fiind numai 5 pensionari !

Luînd cunoștință de această caracteristică — definitorie — a orașului, puteam presupune, firește, că aici — într-un mediu atît de tineresc — activitatea sportivă pulsează intens. De, altfel, ni se și spusese — pe cînd ne aflam la reședința județului — că la Motru vom găsi — și în acest domeniu, asemenea celui economic — realizări demne de relevat.

Mergînd în acest oraș, am făcut-o îndeosebi în intenția de a constata ce posibilități li se oferă locuitorilor săi la sfîrșit de săptămînă pentru practicarea exercițiilor fizice și sportului, ce activități de această natură se organizează pentru ei.

Programul care — prin amabilitatea tovarășului **Gheorghe Popa,** secretar al Consiliului popular municipal și președinte al Consiliului orășenesc pentru educație fizică și sport — ne-a fost pus la dispoziție, ni s-a părut destul de variat și atractiv.

Astfel, în chiar după-amiaza zilei în care sosisem la Motru (sîmbătă) erau programate a se desfășura două meciuri de fotbal **(Centrala termică — Exploatarea Leurda și Atelierul central — Cooperația meșteșugărească),** precum și unul de popice **(O.C.L.—Miliția)** din campionatul orășenesc. În cadrul aceleiași competiții — **care angrenează într-o activitate continuă și prelungită pînă în toamnă zeci de echipe și mai multe sute de participanți, salariați ai întreprinderilor și instituțiilor din oraș** — urmau a se disputa a doua zi, duminică, alte meciuri de fotbal, de popice (la arena de lîngă noul stadion aflat în construcție) și de volei (pe terenul Grupului școlar minier), precum și întreceri la tenis de masă (în sala de la spitalul din localitate).

Tot în ziua ce succeda vizitei noastre, pe vechiul stadion al Motrului, ca și în alte puncte ale orașului, urma să aibă loc **o duminică cultural-sportivă, organizată de Uniunea județeană a cooperativelor meșteșugărești și consiliului asociației sportive Voința Tg. Jiu.** La această interesantă manifestare urmau să-și aducă, printre altele, contribuția echipele de fotbal, volei și tenis de masă ale cooperativelor „Paringul" și „Drum nou" din Tg. Jiu, „Arta casnică" din Tismana și „Progresul" din Motru, alături de formațiile artistice ale cooperativei din localitate.

Spre surprinderea și decepția noastră, **datele furnizate de gazdele noastre au încetat de a mai fi la fel de precise cînd a venit vorba despre programul activităților sportive rezervate în acel sfîrșit de săptămînă elevilor din oraș, în număr de peste 3 000,** fără a-i mai pune la socoteală și pe cei de la Grupul școlar minier. Probabil că mulți dintre ei aveau

Constantin FIRĂNESCU
Emanuel FANTANEANU

(Continuare în pag. a 3-a)

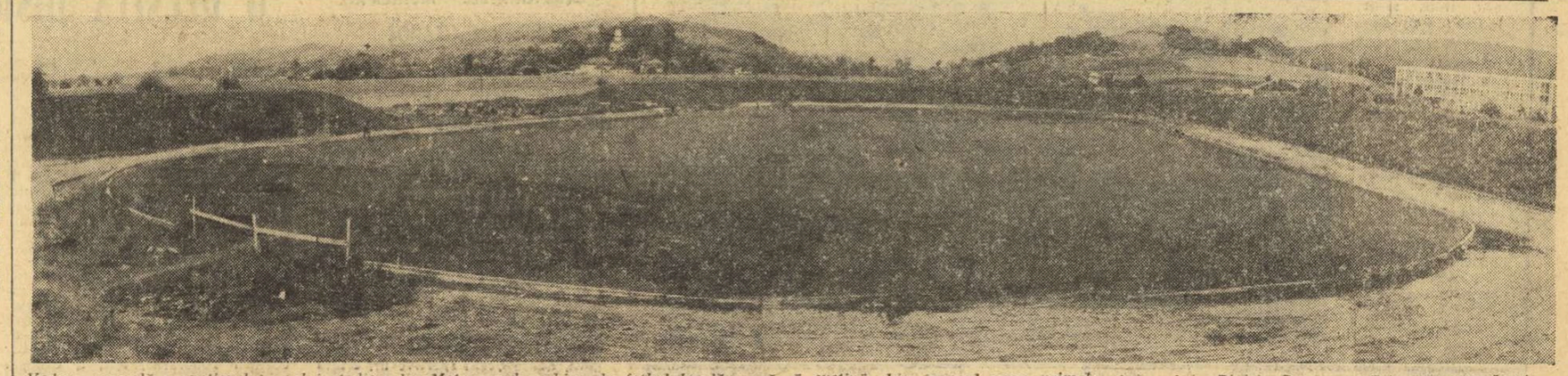

Vedere generală a șantierului noului stadion din Motru, unde echipa de fotbal locală speră să susțină, chiar în noul sezon, primele ei jocuri în Divizia B. Foto : Ion MIHĂICA

LA DECATLON S-A SCHIMBAT IERARHIA, LA PENTATLON ESTE EVIDENTĂ LIPSA VALORII...

Andrei Sepsy (Sepci) redivivus, Erica Teodorescu pentru prima dată campioană

Deși curtoazia ne-ar îndemna să începem comentariul nostru pe marginea campionatelor naționale de pentatlon și decatlon cu întrecerea feminină, vom acorda, totuși, întîietate decatlonului, care s-a încheiat cu rezultate mult mai aproape de cerințele performanței, de standardul internațional actual.

La Predeal, acolo unde se aflau în pregătire principalii candidați la medalii și la un loc în echipa reprezentativă, pronosticurile indicau în preajma concursului de pe stadionul Republicii următoarea ordine : **Vasile Bogdan** („U" Cluj), **Andrei Sepsy** (Steaua), **Mihai Nicolau** (Steaua), **Radu Gavrilaș** (C.S.M. Iași). Pe ce se bazau ele ? În primul rînd pe cea mai recentă ierarhie, cea stabilită în urma triunghiularului România-Franța-Italia, de acum o lună, de pe stadionul Tineretului din București, unde Vasile Bogdan a terminat învingător cu 7599 puncte, fiind urmat de Andrei Sepsy cu 7562 puncte, al treilea component al echipei, Mihai Nicolau încheind concursul pe locul 6, cu 7248. Și, în al doilea rînd, pe valoarea potențială care-i recomanda pentru întîietate pe campionul ediției trecute, recordmanul național Vasile Bogdan și pe „decanul" decatloniștilor noștri, cel mai experimentat dintre ei, Andrei Sepsy (anunțăm pe cititorii noștri că această ortografie a numelui ne-a fost solicitată în scris de atletul clubului Steaua, precizîndu-ne că, deși pînă acum a fost popularizat sub numele de Sepci, ca și tatăl său, fostul fotbalist internațional, pe actele sale de identitate figurează numele Sepsy).

Iată, însă, că realitatea celor două zile de concurs a infirmat aceste pronosticuri. Titlul de campion a revenit cu siguranță lui Andrei Sepsy (din nou, după trei ani), medalia de argint coechipierului său, Mihai Nicolau (ambii antrenați de Petre Astafei), iar cea de bronz clujeanului Vasile Bogdan.

A intervenit în acest interval de timp ceva care a schimbat raportul de forțe sau, pur și simplu, forma de concurs, dispoziția de moment au fost determinante ?

Chiar după primele trei probe, cînd atletul universitar se afla la conducere în clasament, Bogdan ne spunea că resimte tot mai acut lacunele pregătirii din ultima perioadă, efectuată fără antrenorul său de la club. Iar după săritura în înălțime (cînd a trecut doar 1,83 m, cu 13 cm sub performanța sa maximă) acuza faptul că la Predeal nici n-a efectuat antrenamente pentru această probă, „flopiștii" neavînd un spațiu adecvat... **Cert este că fostul campion nu s-a putut concentra de fel în momentele-cheie ale „probei probelor", handicapul pe care-l avea după ratarul de la înălțime, din prima zi, mărindu-se după săritura cu prăjina, în ziua a doua. Între 4.50 m, reușiți de Bogdan la triunghiularul internațional din iunie, și cei 4 m de acum sînt zeci de puncte și șocul psihologic s-a repercutat apoi, imediat, la suliță, unde clujeanul a aruncat cu aproape 10 m mai puțin decît performanța sa anterioară și, apoi, în preajma ultimei probe, 1 500 m, cînd era pe punctul de a abandona. A rezistat, însă, pentru că duritatea decatlonului înseamnă și o probă de foc pentru tăria de caracter a atletului. Și, oricum, trebuie să știi să pierzi cu demnitate, să recunoști cinstit meritele învingătorului.**

De altfel și noul campion a trebuit să se învingă întîi pe sine, el concurînd tot timpul cu o puternică durere sciatică. L-am văzut chinuindu-se în proba de garduri, aruncînd cu lacrimi în ochi discul, dar autodepășindu-se la înălțime (2,04 m) unde a și luat prima opțiune a titlului. **Și faptul că în asemenea condiții a încheiat cele 10 probe cu o cifră (7588 p) superioară celei de la triunghiularul internațional demonstrează ambiția sportivă și pregătirea serioasă a lui Andrei Sepsy, aflat de un deceniu în concursurile de decatlon.**

Ascensiunea lui Mihai Nicolau — remarcabilă constanță și echilibru valoric între probe — concretizată într-un spor de aproape 250 de puncte într-o lună, ca și revenirea lui Radu Gavrilaș față de începutul sezonului, dau speranțe într-o bună comportare la următoarele confruntări internaționale ale decatloniștilor români : Universiada (vor concura Sepsy și Gavrilaș) și Jocurile Balcanice (ne vor reprezenta Nicolau și Bogdan).

MIHAI NICOLAU

Pentatlonul a devenit — judecînd după rezultatele ultimei ediții — un concurs tranzitoriu, într-o planificare a pregătirii pentru o probă preferată. El a fost dominat în acest an — în absența principalelor candidate la podium (Elena Vintilă, Anca Hoinărescu, Coculeana Bucătaru) — de două neofite, **Cornelia Popescu** și **Erica Teodorescu** (prima H.C.). **Pentru acestea, evident, cele cinci probe însemnau oxigenul necesar uneia singure (înălțime) înaintea naționalelor de la sfîrșitul acestei săptămîni. Și întrecerea fetelor s-a soldat cu rezultate slabe.** Ce înseamnă 4031 și 3772 p față de recordul republican al Elenei Vintilă, din anul trecut : 4331 și, mai ales, față de 4500 p cu care poți emite pretenții în arena internațională ?

Paul SLAVESCU

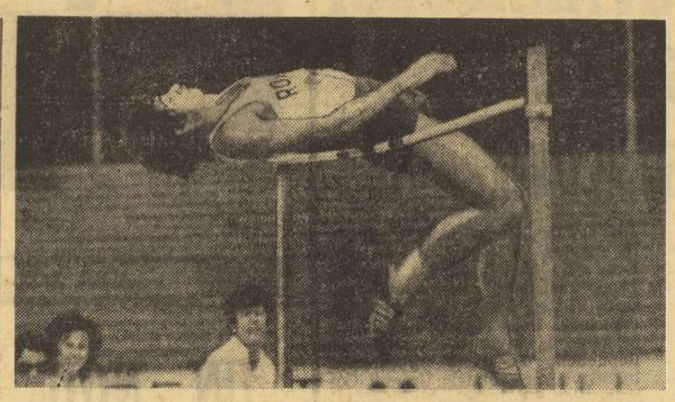

Constantin Cîrstea trecînd fără dificultate din prima încercare ștacheta ridicată la 2,09 m — Foto : Manfred FROMM — Erfurt

CÎTEVA VALORI SIGURE PENTRU C.E. DE ATLETISM JUNIORI

Au mai rămas aproximativ șase săptămîni pînă la marea confruntare a atleților juniori de pe bătrînul continent. Ne aflăm așadar în perioada ultimelor preparative și a verificărilor, extrem de importantă înaintea startului la campionatele europene.

Pentru cadeții României, întrecerile recentului „triunghiular" de la Erfurt au oferit posibilitatea unui sever examen preliminar în compania unora dintre cei mai buni atleți juniori, care cu siguranță se vor afla și la Duisburg printre favoriți. Mai mult, ei au concurat pe un stadion perfect utilat și la ore foarte apropiate de programul C.E., fapt care a permis tehnicienilor o cît mai justă evaluare a actualelor posibilități, a șanselor înaintea importantei competiții.

Așa cum am afirmat și în alte rînduri, vom preciza și de această dată : **potențele atletismului românesc nu oferă posibilitatea alinierii unei formații complete la „europene", ci numai a unui lot restrîns de sportivi cu șanse apreciabile de a figura pe poziții onorabile în clasamentele probelor respective.** Cine sînt aceștia ?

Liderul juniorilor noștri este, fără îndoială, **Gheorghe Ghipu**, talentatul semifondist bucureștean pregătit de **Georgeta Dumitrescu**. Performanțele sale din actualul sezon îl recomandă cu prisosință ca mare favorit al cursei de 1 500 m, în care deține recordul european (3:39,0). După cursa lui Ghipu de la Erfurt, **Manfred Matuschewski**, unul dintre cei mai buni semifondiști ai Europei din deceniul trecut, ne declara : **„Băiatul acesta are clasă mondială. Noi cei puțin nu vom putea alinia la Duisburg un asemenea talent. Și dacă totuși cineva va reuși să-l întrecă la C.E., acesta va deveni în mod indubitabil campion al Europei".** Despre seriozitatea în pregătire a tînărului reprezentant al clubului Metalul nu este cazul să mai vorbim. Oare ce antrenor nu-și dorește un asemenea elev ambițios și dornic tot timpul să urce cît mai sus treptele ierarhiei valorice ? Singurele probleme pentru Ghipu sînt, la această oră, tratamentul necesar înlăturării definitive a durerilor la piciorul stîng și alegerea cît mai judicioasă a curselor din săptămînile viitoare („naționalele" de seniori, Balcaniada de juniori, Cupa Europei) pentru ca starturile de la Duisburg să-l afle în deplinătatea posibilităților sale fizice.

Cu șanse aproximativ asemănătoare se anunță și evoluția lui **Gheorghe Megelea**. Recordmanul tinerilor noștri sulițași (78,18 m) a dovedit constanță în aruncările peste 75 de metri, ceea ce este foarte important la această probă, și posibilități infinit mai mari. **„Mai avem destul de lucrat pentru îmbunătățirea elanului și perfecționarea tehnicii** — ne declara antrenorul resițeanului, prof. **Daniel Maier. Deocamdată, el se află pe locul III în ierarhia celor mai buni aruncători europeni, dar cred că zilele pînă la prima sa aruncare peste 80 de metri sînt numărate".**

Alți doi candidați în lupta pentru medaliile ce se vor decerna la Duisburg sînt **Doina Spiru** și **Constantin Cîrstea**. Ambii și-au realizat recorduri personale, apropiindu-se simțitor de standardul cel mai ridicat al performanțelor la nivelul juniorilor. Pitești**eanca**, cu 6,23 m. la lungime, deține al doilea rezultat al anului. Cu mai multă încredere în forțele proprii, în excepționalul său talent, această fată de numai 16 ani ar putea produce o mare surpriză la Duisburg. Cît privește pe **C. Cîrstea**, sîntem nerăbdători să urmărim, în continuare, evoluția „flop"-ului său. Elevul lui **Victor Cîncă** posedă o detentă apreciabilă și multă siguranță. Ca un amănunt de loc lipsit de interes și care probează seriozitatea pregătirii sale : **înaintea fiecărui mare concurs, bucureșteanul... înoată aproximativ 60 de minute pentru relaxare.** La Erfurt, după ce a trecut din prima încercare toate înălțimile pînă la 2,09 m, arbitrii i-au ridicat ștacheta brusc la 2,14 m. Pe moment, el nu era pregătit pentru o asemenea cifră, dar pînă la C.E. mai este timp suficient.

Dorel Cristudor (în cazul că se va reface rapid după recentul claxaj) a alergat anul acesta de două ori „suta" în 10,4 ; **Nicolae Onescu**, mai bun la 1 500 m decît în proba de 2 000 m obstacole, și-a realizat, de asemenea, baremul impus de F.R.A. Alte două tinere alergătoare, **Niculina Lungu** (55,1 pe 400 m) și **Elisabeta Bacalar** (2:09,0 pe 800 m), sînt în continuu crescendo. Toți au șanse mari de a figura în lotul pentru C.E. cu condiția de a-și îmbunătăți (sau cel puțin egala) recordurile personale.

Desigur, lista poate fi și mai mare. Ea rămîne în continuare deschisă pentru eventualii candidați care la apropiatele „naționale" de seniori sau la Balcaniada de juniori vor reuși să prindă ultimul tren ; mai precis, să obțină performanțe care să le asigure poziții onorante pe stadionul din Duisburg.

Adrian VASILIU

ANCA GROZA CONTINUĂ SERIA RECORDURILOR DE NATAȚIE

„...dar ea este capabilă de cifre superioare, ne asigură maestra sportului Cristina Balaban-Șoptereanu

Participarea celor mai buni înotători ai țării la tradiționalul concurs internațional de la Syracusa (Italia) dotat cu **„Trofeo dei sette colli"** și **„Trofeo dei navigli"** s-a încheiat cu unul dintre cele mai frumoase succese din ultima vreme. Cei patru sportivi români, **Anca Groza, Marian Slavic, Dietmar Wetterneck** și **Ion Miclăuș**, au obținut două apreciabile succese în fața cîtorva dintre cei mai buni performeri ai continentului, au ocupat de patru ori locul II și de două ori locul trei, performanță pe care nu au mai înregistrat-o vreodată într-o competiție de asemenea amploare. Evoluțiile lor au fost însoțite și de trei noi recorduri naționale **(Anca Groza 67, 5—100 m delfin și 2:26,4—200 m delfin și Dietmar Wetterneck 4:49,3—400 m mixt)** de o bună valoare.

Ce semnificație au avut rezultatele înotătorilor noștri în această perioadă de pregătire, înaintea marilor competiții din sezonul actual ? Asupra acestei probleme am discutat cu maestra sportului **Cristina Balaban-Șoptereanu**, care a însoțit lotul nostru la Syracusa.

— Deși nu a cîștigat probele sale, **Anca Groza** a înregistrat cele mai bune performanțe...

— Am așteptat aceste rezultate și vă asigur că ele nu reprezintă nici pe departe posibilitățile elevei mele. Anca a cîștigat mult în forță și pînă acum nu am lucrat decît pentru îmbunătățirea rezistenței. Urmarea acestui antrenament a fost faptul că ea a mai smuls o secundă și două zecimi recordului la 200 m delfin și 1-a îmbunătățit pe cel de la „sută" cu 9 zecimi. Este un element care vorbește de la sine asupra evoluției sale ascendente. Anca Groza are posibilități superioare de a corecta și recordurile din probele de craul. Ea poate „merge" oricînd o cursă de 400 m în 4:50, 0—4:52,0. Din păcate, însă, nu avem concursuri, la noi în Capitală, pentru a dovedi acest lucru.

— Care sînt pozițiile sale actuale în ierarhia mondială ?

— Dacă vom alcătui un clasament cu numai două concurente din fiecare țară (N.N. Așa se va participa și la C.M. de la Belgrad !), Anca s-ar afla pe locul 9 la 200 m delfin și locul 12 la 100 m delfin. Dar ea este capabilă de cifre superioare și, deși întreaga noastră pregătire este axată pe întrecerile C.M. de la Belgrad, ea va încerca îmbunătățirea recordurilor la „naționale" sau la Balcaniadă. În mod normal, fără vreun accident, trebuie să așteptăm de la Anca Groza curse sub 67,0 la 100 m și sub 2:24,0 la 200 m.

— Dintre ceilalți sportivi români prezenți la Syracusa cine v-a impresionat mai mult ?

— Îmi place cum evoluează Dietmar Wetterneck. Este un sportiv talentat, care a învățat să-și pregătească cursele importante. A avut nefericita șansă de a concura în seria sa de 400 m mixt (probă pe care a și cîștigat-o) cu adversari slabi, pe care l-a întrecut cu mai mult de 10 metri. În condițiile unei concurențe serioase, cifra sa optimă s-ar fi situat undeva în jurul a 4:45,0. Și așa însă, el deține — momentan — al 16-lea rezultat din lume în acest sezon.

— Care este forma multiplului nostru recordman și campion al crauliștilor, Marian Slavic ?

— El nu a făcut nici o pregătire specială pentru acest concurs, înotînd în condițiile oboselii evidente după cîteva săptămîni de acumulări continue. Totuși, el a reușit să întrecă la 200 m pe renumitul Klaus Steinbach, cu un rezultat (2:00,2) apropiat de recordul țării. Interesant este și faptul că Slavic confirmă progresul său pe distanța de 400 m, probă care i se potrivește din ce în ce mai mult.

— Ce șanse acordați acestor sportivi la C.M. ?

— Vă închipuiți probabil și dv. ce luptă fantastică va fi la Belgrad. Recordurile mondiale au început deja să curgă. Altele au zilele numărate. Slavic, Anca Groza și Wetterneck sînt singurii care merită să ne reprezinte în această competiție. Iar dacă Anca va reuși să intre într-o finală, va fi pentru noi un succes.

A. V.

CAMPIONATUL NAȚIONAL DE VITEZĂ ÎN COASTĂ

RECORD DE PARTICIPARE ÎN ETAPA DE DUMINICĂ

Automobilismul, acest sport al curajului, cîștigă din ce în ce mai mulți adepți în țara noastră. Dovada ? În etapa a doua a campionatului național de viteză în coastă, desfășurată duminică pe un traseu de circa 6 km, ales între cabana Furnica și Cota 1400 de la Sinaia, s-a înregistrat un record de participare. Astfel, spre deosebire de faza inaugurală, desfășurată la Gutinul (localitate lîngă Baia Mare), au luat startul 66 de concurenți, iar de data aceasta și-au disputat întîietatea 75 de participanți din București, Brașov, Pitești, Cluj, Timișoara, Baia Mare, Reșița și alte orașe.

În program au figurat patru probe, punctele de atracție ale reuniunii constituindu-le cursele în care a evoluat apreciatul nostru pilot **Eugen Ionescu Cristea** — dublu campion balcanic și principalul favorit al disputelor în coastă. Previziunile s-au realizat sută la sută. Dar, candidatul la primul loc în clasamentul general a avut, în această etapă, după cum ne spunea chiar el, mai multe „dureri de cap" ca oricînd, întrucît a fost nevoit să facă uz de întregul său arsenal tehnic și să depună mari eforturi psihice. El a avut adversari de temut la clasele pînă la 1000 cmc și 1300 cmc în reșițeanul **Florian Bejan** și bucureșteanul **Mircea Rusescu**, care au condus mașini puternice (Fiat 1000 Abarth, pe o caroserie ușoară de Fiat-600), brașovenii **Laurențiu Borbeli** și **C. Pescaru**, iar în clasamentul general a avut de suportat concurența brașoveanului **Horst Graef** și a frăților **Gh.** și **Fl. Morassi** din Pitești. Evoluția acestorași ai volanului pe un traseu extrem de dificil, cu numeroase ace de păr și alte viraje care au solicitat la maximum pe concurenți, au încîntat numerosul public, înșiruit de-a lungul traseului. Cu mult interes au fost urmărite și celelalte probe, care au avut ca principali animatori pe frații **Dorin** și **Cornel Motoc, Horst Graef** și piteștenii **Gh.** și **Fl. Morassi**. Cursa rezervată începătorilor a fost cîștigată de brașoveanul **M. Popescu**.

REZULTATE TEHNICE — pînă la 1000 cmc — 1. Eugen Ionescu-Cristea (Asoc. Automobilul Buc., pe Fiat 850) 4:55,2 ; 2. Fl. Bejan (A.C.R. Resița, pe Fiat 1000 Abarth) 4:55,3 ; 3. M. Rusescu (A.C.R. Buc., pe Fiat 1000 Abarth) 5:00,4 ; **cl. 1150 cmc** — 1. D. Motor (Ciclop Buc., pe Fiat 128) 4:45,5 ; 2. C. Motoc (Ciclop Buc., pe Fiat 128) 4:47,9 ; 3. Antal Orban (individual, pe Fiat 128) 4:55,5 ; **cl. 1300 cmc** — 1. Eugen Ionescu-Cristea (pe Renault 8 Gordini) 4:17,5 ; 2. L. Borbeli (Univ.-Tractorul Brașov, pe Renault 8 Gordini) 4:32,5 ; 3. C. Pescaru (Univ. — Trac. Bv., pe Renault 8 Gordini) 4:34,5 ; **cl. peste 1300 cmc** — 1. H. Graef (Univ. — Tract. Bv., pe B.M.W. 2002) 4:23,4 ; 2. Gh. Morassi (U. A. Pitești, pe Renault 12 Gordini) 4:26,0 ; 3. Fl. Morassi (U.A. Pitești, pe Renault 12 Gordini) 4:27,5.

CLASAMENT GENERAL : 1. Eugen Ionescu-Cristea (Renault 8 Gordini) 4:17,4 ; 2. Horst Graef (B.M.W. 2002) 4:23,4 ; 3. Gh. Morassi (Renault 12 Gordini) 4:26,0.

Bucureșteanul Eugen Ionescu-Cristea, triplu campion absolut de viteză în coastă, continuă să-și apere cu succes titlul.

Foto : Costel BERESTEANU

Traian IOANIȚESCU

LOCURI PE LITORAL!

SERII DE 12 ZILE ÎN STAȚIUNILE :

VENUS
cu plecări zilnice între : 22—26 iulie ; 5—7, 7—19, 29—31 august.

JUPITER
cu plecări zilnice între : 22—25 iulie.

SATURN
cu plecări zilnice între : 24—26 iulie ; 5—7, 17—19, 28—31 august ; 9—11 septembrie.

MAMAIA
cu plecări zilnice între : 23—25 iulie ; 2—6, 10—17, 23—25 august ; 1—10 septembrie.

Înscrieri la filialele de turism din Calea Victoriei nr. 100, bd. Republicii nr. 4 și 68, și la punctele de turism din magazinul VICTORIA, complexul A.13-Titan și complexul ORIZONT-Drumul Taberei.

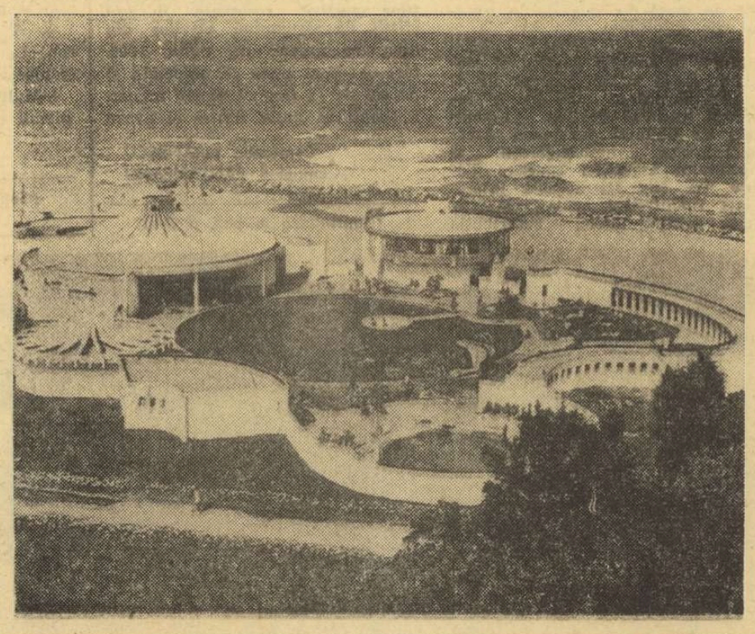

CAMPIONATELE MUNICIPALE DE CAIAC-CANOE

O REUȘITĂ DISPUTĂ NAUTICĂ

Duminică, caiacistii și canoiștii bucureșteni au fost invitați, pe lacul Herăstrău, pentru a participa la întrecerile din cadrul campionatelor municipale pe echipe. Concursul a debutat cu proba de caiac simplu-senioare (500 m), cursă de viteză, cîștigată de sportiva **Didina Vasile** (Olimpia). Cei prezenți au putut urmări, în continuare, o frumoasă dispută la caiac dublu-fete, în care echipajul **Mioara Botgros** și **Carmen Tudorache** (Școala sportivă nr. 2) s-a detașat pe ultima sută de metri, trecînd primul linia de sosire.

Întrecerile rezervate băieților au cuprins 5 probe, trei dintre acestea fiind cucerite de sportivii de la clubul Olimpia (locul 1 în clasamentul general). Pe scurt, cronica reuniunii : **Paul Finanțu**, combativ și bine pregătit, aduce Școlii sportive nr. 2 încă un titlu la canoe simplu — 800 m. Rapidiștii **Nicolae Moldoveanu** și **Marin Dumitrescu** își adjudecă, cu un avans de 3 secunde, primul loc în proba de canoe dublu. Conducînd, într-un final prelungit, cu aproape două lungimi de barcă, **Nicușor Esanu** (Olimpia) cîștigă cursa de caiac simplu. Ultimele două „piste" vor fi controlate tot de sportivii clubului Olimpia, prin **Victor Nae** și **Radu Zamfirescu** (victorioși la caiac dublu) și echipajul de K 4, învingător în urma unui finiș spectaculos în care principalii urmăritori — „Școlarii" — au fost la numai o secundă de titlu.

Rezultate tehnice : **K 1 (f) — 500 m** : 1. Didina Vasile (Olimpia) 2,45. 2. Nicoleta Chiran (Sc. sp. 2) 2,48. 3. Elena Pirchiu (Rapid) 3,02 ; **K 2 (f) — 500 m** : 1. Sc. sp. 2 (Mioara Botgros-Carmen Tudorache) 2,49, 2. Olimpia 2,57, 3. Rapid 3,00 ; **C. 1 — 800 m** : 1. Paul Finanțu (Sc. sp. 2) 4,00, 2 Daniel Oancea (Olimpia) 4,05, 3. Mihai Tudor (Rapid) 4,16 ; **C 2 — 800 m** : 1. Rapid (Nicolae Moldoveanu-Marin Dumitrescu) 3,59, 2. Olimpia (Boca-Grama) 4,02, 3. Sc. sp. 2 (Zugravu-Andrei) 4,08 ; **K 1 (b) — 800 m** : 1. Nicușor Esanu (Olimpia) 3,23, 2. Cornel Cindea (Rapid) 3,37, 3. Cornel Popa (Sc. sp. 2) 4,00 ; **K 2 (b) — 800 m** : 1. Olimpia (Victor Nae-Radu Zamfirescu) 3,35, 2. Voința 3,45, 3. Rapid 4,00 ; **K 4 (b) — 800 m** : 1. Olimpia (F. Costache, I. Framgulolu, T. Manea, C. Badea) 3,00, 2. Sc. sp. 2 — 3,02, 3. Rapid 3,22. CLASAMENT GENERAL : **1. Olimpia** 64 p. 2. Școala sportivă nr. 2 — 56 p, 3. Rapid 53 p, 4. Voința 14 p, 5. Energia 10 p.

I. VASILE

prim plan

DORU OPREA

Născut în 1956, la Brăila ; 1,77m înălțime, 65 kg. greutate ; elev al liceului „Panait Cerna" din Brăila ; membru al clubului sportiv Brăila ; antrenor — Ion Moroiu ; practică atletismul de trei ani ; cel mai bun rezultat la săritura în înălțime — 2,08 m ; recordman de juniori categoria a II-a, atît în aer liber (2,08 m), cît și în sală (2,07 m) ; campion republican de sală la juniori categoria I ; campion mondial școlar.

Cine îl vede pe Doru Oprea pe un stadion de atletism poate cu greu să-și închipuie că are în față un săritor de înălțime. De fapt, constituția sa fizică nu lasă să bănuiești nici măcar că ai în față un atlet. Și totuși, la 17 ani, Doru este deja un campion — și încă unul mondial — și asta la săritura în înălțime, unde marii performeri seamănă mai degrabă cu pivoții de la baschet.

Doru este dotat cu o detentă cu totul neobișnuită. Însă nu acest atu este singurul care l-a urcat atît de sus la o vîrstă fragedă. Foarte modest, perseverent, el a știut că numai printr-o muncă deosebită poate suplini dezavantajul de statură față de ceilalți săritori de înălțime. Și Doru a acceptat să muncească, iar rezultatele nu s-au lăsat așteptate. Remarcat cu deosebire în sezonul de sală — unde a cucerit, succesiv, titlurile de campion național la juniori II și juniori I — el își continuă ascensiunea (la propriu și la figurat) cucerind la numai 17 ani cel mai frumos titlu sportiv : acela de campion mondial.

Sîntem convinși că elevul brăilean — despre care antrenorul său ne-a vorbit mereu în termeni elogioși — ne va oferi în continuare surprize plăcute.

ADRIAN CALIMENTE

Născut în 1956, la Arad ; 1,85 m înălțime, 68 kg. greutate ; elev al liceului nr. 2 din Arad ; face parte din secția de atletism a Școlii sportive Gloria și este antrenat de prof. Niculina Haș ; campion și recordman de sală la 50 mg juniori II (7,0) ; campion mondial școlar la 110 mg (100 cm) — 14,9 (record de juniori cat. a II-a).

Spre deosebire de celălalt campion mondial școlar al atletismului nostru, arădeanul Adrian Calimente are o statură ideală pentru proba pe care și-a ales-o. Înalt, cu picioare lungi, el pare făcut pentru proba garduriilor înalte. Excelența-i „construcție" fizică este dublată — așa cum ne spunea antrenorul federal Nicolae Mărășescu — de o foarte bună calitate a fibrei musculare, lucru care ne îndreptățește să vedem în el o mare speranță a probei de 110 mg. De altfel titlul cucerit la Atena, la primul campionat mondial școlar — cea dintîi competiție internațională a elevului din Arad ! — întărește această afirmație.

Sperăm ca optimismul nostru și talentul lui Adrian Calimente să se materializeze în anii de juniorat pe care îi are în față, dar mai ales în cei care vor urma apoi, la seniorat, pentru că atletismul nostru a mai avut acum cîțiva ani tineri „hurdlari" talentați, chiar recordmeni europeni — Suciu, Hidișanu — care, însă n-au împlinit, pe deplin, la maturitate, promisiunile făcute la vîrsta junioratului.

din TOATE SPORTURILE

ATLETISM Timp de două zile, la sfîrșitul săptămînii trecute, stadionul Tineretului din Oradea a găzduit concursul școlilor sportive și al liceelor cu program de educație fizică, rezervat juniorilor de categoria a II-a. La întreceri au luat parte 400 de elevi din 51 de unități sportive din 22 de județe. Cu acest prilej au fost stabilite două noi recorduri republicane pentru juniorii de categoria a II-a : **Paul Lenghel a obținut la aruncarea ciocanului 62,22 m** (vechiul record era de 61,66 m și-i aparținea, din anul 1964, lui Gheorghe Costache), iar **Mihaela Stoica** (Școala sportivă de atletism) **a fost cronometrată în seriile probei de 100 mg în 14,7** (vechiul record 14,8). Iată ceilalți campioni ai actualei ediții : **BAIEȚI : 100 m** : Gh. Poparad (S.S.A.) 11,1. **200 m** : Gh. Poparad 22,5. **400 m** : W. Kraus (Sc. sp. Brașov) 50,0. **110 mg** : I. Galea (Lic. I. Slavici Arad) 15,6. **300 mg** : C. Vlaicu (Lic. I. L. Caragiale) 41,1. **1 000 m** : O. Cernat (Lic. 2 Iași) 2:31,2. **înălțime** : A. Oslobeanu (Lic. 25) 1,92 m. **triplusalt** : R. Bangu (Sc. sp. Constanța) 13,84 m. **prăjină** : Al. Rogojan (Lic. N. Bălcescu Cluj) 3,70 m. **disc** : D. Naghi (Sc. sp. Bistrița) 47,56 m. **greutate** : C. Preda (Lic. 35) 15,26 m ; **FETE : 100 m** : Daniela Melinte (Lic. 35) 12,5. **200 m** : Ibolla Slavic (Lic. I. Slavici Arad) 25,4. **400 m** : Geta Macovei (Sc. sp. Arad) 1:36,6. **lungime** : Carmen Golgot (Lic. 2 Brașov) 5,80 m. **înălțime** : Niculina Ilie (S.S.A.) 1,59 m. **greutate** : Veronica Proca (Lic. 2 Iași) 11,57 m. **disc** : Eleonora Costea (L.E.A. C-lung Mușcel) 41,38 m. **suliță** : Eugenia Barbu (Lic. Rm. Vîlcea) 39,42 m.

INOT La Reșița a avut loc cea de-a treia etapă a fazei județene din cadrul campionatelor naționale. Cu acest prilej, clujeanul Zeno Oprițescu aflat în pregătire în localitate a înotat distanța de 100 m liber în 56,5. Alte rezultate : D. Wetterneck — 64,2 — 100 m delfin ; J. Jendi 60,9 — 100 m liber ; Siegrig Slecian 1:15,5 — 100 m delfin ; D. Gropșan 2:21,6 — 200 m spate ; Lavinia Donia 2:42,0 — 200 m spate.

POLO. În ultima etapă a campionatului național, **Vagonul Arad** a întîlnit pe teren propriu echipa **Industria liniî Timișoara**. Net superiori, arădenii au cîștigat cu 6—2 (0—1, 3—0, 2—0, 1—1). Au înscris : **Marc** 2, **Adoc, Capolescu, Unc, Tunaru** de la învingători, respectiv **Roth, Bernstein** de la învinși. Prin victoria (7—6) realizată la Tg. Mureș, în fața formației locale **Mureșul**, echipa **C. S. Școlarul-București** și-a consolidat poziția în fruntea clasamentului :

1. Școlarul Buc.	8	7	1	0	58—31	15
2. Vagonul Arad	7	5	1	1	52—30	11
3. Crișul Oradea	7	5	0	2	62—36	10
4. Mureșul Tg. Mureș	8	2	0	6	35—55	4
5. Olimpia Oradea	8	2	0	6	30—57	4
6. Ind. liniî Timiș.	8	1	0	7	29—57	2

În etapa viitoare sînt programate meciurile **Industria liniî Timișoara — Crișul Oradea** și **Olimpia Oradea — Mureșul Tg. Mureș**. Partida **Vagonul Arad — Școlarul București** a fost amînată pentru 25 septembrie. Restanța dintre **Vagonul** și **Școlarul** se va juca la 5 august.

AERONAUTICĂ. La București, în cadrul seriei I, s-au încheiat întrecerile probei a doua a campionatului județean de parașutism. Pe primul loc s-au clasat : Iași — Mircea Moisei 6,90 m, Dolj — Cornel Cocoșilă 6,15 m, Buzău — Petre Boboc 5,16 m, Mun. Buc. — Florica Ută 4,43 m. Cîștigătorii după cele două probe : Dolj — **Marian Văduva 8,89 m**, Iași — **Mircea Moisei 8,98 m**, Buzău — **Cornel Limbășan 6,40 m**, Mun. București — **Emil Dumitrașcu 6,84 m**. ● LA BRAȘOV, în cadrul seriei a II-a a întrecerilor județene ale parașutiștilor, s-au înregistrat următoarele rezultate : **proba de tel fix de la 1 000 m** : Brașov — Flore Todoran 1,84 m, Galați — Aurel Vornicescu 0,45 m, Cluj — Ion Baciu 1,69 m, Ploiești — Gh. Ivan 2,17 m ; **proba de stil de la 2 000 m** : Brașov — Flore Todoran 5,31 m, Galați — Iordache Basalic 0,53 m, Cluj — Vasile Perde 7,43 m, Ploiești — Alexandru Caracudă 5,80 m. Cîștigătorii după cele două probe : Brașov — **Flore Todoran 7,15 m**, Galați — **Aurel Vornicescu 8,77 m**, Cluj — **Ion Baciu 10,69 m**, Ploiești — **Alexandru Caracudă 9,04 m**. ● ÎN CAMPIONATUL republican de planorism (etapa județeană) s-au disputat probele 3 și 4. Proba a 3-a, triunghi pe distanța Iași-Sinești-Vlădeni-Iași (193 km), a revenit sportivului brașovean **Ion Strete**, iar proba a 4-a triunghi pe distanța Iași-Albești-Pascani-Iași (206 km) a fost cîștigată de tînărul **Petre Zenovei**. Clasamentul general : 1. **Petre Zenovei** (Aeroclubul Moldova-Iași) 3 864 p, 2. Ervin Rosch (Aeroclubul „Mircea Zorileanu" Brașov) 3 728 p, 3. Ionel Munteanu (Aeroclubul „Mircea Zorileanu" Brașov) 3 598 p.

TENIS Campionatele municipiului București (categoria a II-a seniori și senioare) disputate pe terenurile Sc. sp. nr. 3 și-au desemnat noii campioni. Rezultate : semifinale băieți : D. Mîrza (Progresul) — C. Pelea (Dinamo) 6—1, 6—4 ; I. Russen (Progresul) — M. Mîrza (Progresul) 1—6, 6—3, 6—2 ; fete : Gabriela Dinu (Dinamo) — Maria Romanov (Cutezătorii) 6—4, 6—4, 6—2 : Lucia Romanov (Cutezătorii) — Elena Cotuna (C.S.U. Construcții) 6—4, 6—3. În finală, juniorul I. Russen a cîștigat de o manieră categorică în fața colegului său de club D. Mîrza cu 6—0, 6—0. La fete, Lucia Romanov a învins și de această dată pe Gabriela Dinu, cu 6—4, 6—3.

MODELISM La Arad s-a disputat finala campionatului republican de aeromodelism. Rezultate : machete avioane românești — seniori — **Euache Man** (Semănătoarea București) 2 936 p ; juniori — **Cajus Grozav** (Aeromodel club Arad) 2 869 p ; machete avioane străine : seniori — **Ioan Constantinescu** (Semănătoarea București) 3 463 p ; juniori — **Ioan Hulea** (Aeromodel Club Arad) 2 337 p. Pe echipe au cîștigat la seniori sportivii de la Semănătoarea cu 6 419 p, iar la juniori sportivii de la Aeromodel Club Arad cu 5 313 p.

HANDBAL Începînd de luni, 16 iulie, ca în fiecare an, este prevăzută perioada de transferări, deschisă tuturor categoriilor de jucători. Perioada se va încheia la 31 iulie.

VOLEI. A părăsit Capitala echipa masculină de volei a țării noastre, care va participa la un turneu internațional ce va avea loc în Polonia, între 17 și 22 iulie, urmînd ca apoi să se deplaseze în R. D. Germană, pentru a se prezenta la startul unui nou turneu, care se va desfășura între 24 și 29 iulie. Au făcut deplasarea, printre alții, **Gabriel Udisteanu, Cornel Oros, Laurențiu Dumănoiu, Mihai Tirlici**, precum și arbitrul **Pairu Zoe.** ● **ÎNTRE 17 și 22 iulie**, la Atena va avea loc Balcaniada, rezervată echipelor masculine și feminine de juniori. Reprezentativele României au părăsit Capitala, cu destinația Atena.

CĂLĂRIE La Luxemburg s-a desfășurat un concurs internațional de obstacole, la care au participat sportivi din Anglia, Franța, R. F. Germania, Belgia, Olanda, S.U.A., Luxemburg. Printre concurenți s-a aflat și sportivul român **Grigore Lupancu**, care a reușit, într-una din probe, un parcurs foarte bun, clasîndu-se pe primul loc.

UN LOC DE ATRACȚIE PENTRU ROMAȘCANI

Situat într-un cartier pitoresc al municipiului Roman, strandul Tineretului este unul dintre locurile cele mai agreate de locuitorii orașului. Dotat cu trei bazine pentru toate categoriile de înotători, cu terenuri de minifotbal și handbal, cu o plajă și o pădurice, unde se poate respira aer curat la umbră, strandul atrage, în sezonul estival, mii de iubitori ai înotului și naturii. Păcat, însă, că nu se poate vorbi în termeni tot atît de buni și despre cabinele aflate în incinta lui sau despre unele porțiuni ale... gardului împrejmuitor. Sperăm ca edilii romașcani să se îngrijească și de eliminarea acestor — mai puțin plăcute — aspecte...

George GROAPĂ — coresp.

Agenda

ACTIVITĂȚII SPORTIVE DE MASĂ

„FLOAREA DE STÎNCĂ" ȘI... ROADELE SALE

Amplul program de educare socialistă a maselor, elaborat de partid, pentru așezarea relațiilor din societatea noastră pe înaltele principii ale eticii și echității și-a găsit o excelentă formă de exprimare practică în programul societăților tehnico-științifice și cultural-sportive ce au luat ființă în județul Argeș.

Create mai întîi în întreprinderi, instituții și școli, iar apoi și în mediul rural (numărul lor a ajuns acum la aproape 100) aceste societăți își desfășoară activitatea sub genericul: „HĂRNICIE, CINSTE, ONOARE ȘI DEMNITATE SOCIALISTĂ", nobilă deviză care caracterizează toate marile acțiuni ce se întreprind pe meleagurile argeșene.

În rîndurile de mai jos, am dori să ne referim, mai întîi, la societatea „ARO-FLOARE DE STÎNCĂ", prima care a fost creată în județul Argeș. În arsenalul de mijloace pe care ea și-a propus să le utilizeze pentru desfășurarea unei ample munci de educație în rîndul cetățenilor s-au aflat, la loc de cinste, activitățile de educație fizică și sport. Sub îndrumarea directă a organizației de partid, a conducerii uzinei (directorul general **Victor Naghi** este președintele societății) s-au întreprins ample acțiuni pentru stimularea turismului, cicloturismului, a excursiilor, au fost impulsionate alte activități de masă cum ar fi campionatul asociației sportive, întrecerile pe ateliere și secții, dotate cu cupe tradiționale, duminicile cultural-sportive, serbările cimpenești și altele.

Cuprinderea tuturor elevilor în activitatea de educație fizică și sport figurează ca un punct principal în planul de muncă al **Societății de la Liceul agricol din Curtea de Argeș**, în timp ce societățile întemeiate recent în comunele Oarja, Vedea, Carbeni, Poiana Lacului, Rucăr, Hîrtiești, Recea și altele patronează acțiunea de amenajare a bazelor sportive simple.

Îmbinat cu activități politico-sociale, culturale și artistice, **sportul își exercită din plin rolul major de factor educațional al maselor, al copiilor și tineretului mai cu seamă**, în aceste organizații obștești care și-au înscris pe frontispiciu mesajul generos de a-i face pe oameni mai vrednici, mai buni și mai fericiți!

F. ILIESCU

Oina, sportul nostru național, joc complet și spectaculos, cucerește noi și noi adepți în rîndurile tineretului

„CUPA 23 AUGUST" LA FOTBAL

Echipele de fotbal din localitățile rurale **Cîrța, Racovița, Turnu roșu** și **Sebeș** (județul Sibiu) s-au întîlnit duminică pe terenul din comuna Racovița și și-au disputat competiția dotată cu **„Cupa 23 August"**. În finală cu formația Oltul Turnu roșu, fotbaliștii din Racovița au cîștigat cu scorul de 5—4 (1—1, 1—1).

Duminica viitoare, asociația sportivă Oltul Turnu roșu va organiza, în colaborare cu C.J.E.F.S. Sibiu, o duminică cultural-sportivă.

Ilie IONESCU — coresp. județean

O INTERESANTĂ DUMINICĂ SPORTIVĂ ÎN COMUNA POMI

În comuna Pomi, din județul Satu Mare, activitatea sportivă de masă a găsit teren fertil. Printre animatorii mișcării de educație fizică din localitate se numără muncitorii **Gheorghe David** și **Aurel Codațiu**. Recent, entuziasmul lor s-a materializat prin organizarea unei duminici sportive, la care au participat formații de fotbal, handbal, volei și atletism din comunele **Crucișor, Birsău, Valea Vinului.** Vom adăuga că anul acesta comuna sătmăreană găzduiește și o tabără de pionieri, unde peste 450 de copii vor pătrunde în tainele înotului.

R.C. POP — coresp.

O SITUAȚIE GREU DE ÎNȚELES

MATERIALE ȘI ECHIPAMENT PENTRU TENIS DIN BELȘUG, DAR NUMAI... ÎN VITRINE!

Duminică, înainte cu mult de ora deschiderii, la intrarea în magazinul „Olimpic" (specializat în desfacerea articolelor sportive) se adunaseră cîteva zeci de persoane. Care era motivul? Într-una din vitrine se amenajase o tentantă expoziție de echipament și materiale pentru tenis: rachete, mingi, rachordaje, pantaloni, tricouri...

Ora 8. Intrăm în magazin și ne alăturăm matinalilor cumpărători, dorind să aflăm și să vedem cum sînt serviți. Aproape toți i-au solicitat vînzătoarei **Teodora Nicolae** cîte o rachetă sau un racordaj. Aceasta, privindu-i mirată pe cumpărători, în loc să le ofere articolele dorite, îi invita să iasă în stradă și să citească textul expus în vitrină. Împreună cu cei invitați... afară, am cercetat și noi vitrina și am descoperit un anunț prin care se preciza că **„materialele pentru tenis se vor vinde la... arena Progresul, în zilele disputării întîlnirii de tenis pentru „Cupa Davis" dintre echipele României și Noii Zeelande".** Foarte bine, ne-am spus, dar de ce nu se vînd și acum?

Cu întrebarea astfel formulată, am reintrat în magazin și ne-am adresat responsabilului unității, tovarășul **Traian Pașol**, care ne-a spus: **„Am primit dispoziții să nu vindem nimic aici. Totul se va desface la rulota ce va fi instalată la „Progresul". Avem atîta bătaie de cap cu această vitrină... mîncinoasă, încît un sîntem bucuroși de ea".** Apoi, responsabilul, la insistențele noastre, ne-a oferit spre lectură următoarea mostră de birocrație: **„I.C.S. București, compartiment metalo-chimice. nr. 9233/12.07.1973. Vizat Director-adjunct C. Enache. Notă de serviciu către magazinul „Olimpic": Vi se face cunoscut că din marfa specifică sportului alb (tenis) ce o veți primi de la I.D.M.S., vînzarea ei se va face numai prin rulota magazinului București ce va fi instalată la arena Progresul, între 18—23 iulie a.c... Mărfurile nu se vor desface în incinta magazinului „Olimpic". În consecință, din nomenclatorul anexat veți aproviziona rulota în fiecare zi de vînzare, prin mașina nr. 22 B. 4 820. După terminarea competiției, conducerea I.C.S. București va dispune ASUPRA STOCULUI RĂMAS ÎN SENSUL DESFACERII"** (subl. noastră). **Semnează, economist Gh. Petrea.**

Faptele relatate sînt, desigur, greu de înțeles și de neacceptat pentru iubitorii tenisului, din ce în ce mai mulți în ultima vreme, după cum se știe. Cu atît mai mult, cu cît o lege nescrisă, existentă de cînd lumea, OBLIGĂ pe organizatorii comerțului ca mărfurile expuse în vitrine și rafturi să fie oferite și la vînzare cumpărătorilor. Altfel, o simplă expoziție, fie ea oricît de reușită, rămîne lipsită de sens și de eficiență.

Să sperăm că cei vizați vor lua măsuri IMEDIATE, astfel încît acum, în plin sezon, materialele și echipamentul pentru tenis să se vîndă în magazinele specializate ale comerțului.

Ion GAVRILESCU

LA MOTRU, MARI RESURSE PENTRU PROMOVAREA SPORTULUI DE MASĂ

(Urmare din pag 1)

să se afle în rîndurile celor care — de obicei, la finele săptămînii, în acest sezon estival — aleg ca loc preferat plaja improvizată de pe malul riului Motru. Pe alții i-am fi putut — probabil — găsi pe diferitele terenuri (de tenis, de volei) din oraș. Oricum, însă, ne-a apărut destul de limpede că **pentru populația școlară a Motrului organizarea activității sportive în această perioadă de vacanță cam lasă de dorit, ca aproape pretutindeni în localitățile vizitate de noi în județul Gorj. Ceea ce nu ni se pare o notă bună, îndeosebi pentru conducerile școlilor, organizațiile U.T.C. și de pionieri, precum și pentru profesorii de educație fizică din școlile respective.**

Deși — pentru a răspunde și mai bine necesităților de diversificare a activităților, ca și de lărgire a participării — programul sfîrșitului de săptămînă putea include și alte acțiuni (de pildă, un cros, cu atît mai mult cu cît o întrecere de acest gen n-a mai fost organizată de la data de 28 mai!), apreciem că **el reflectă o creștere a preocupării pentru dezvoltarea educației fizice și sportului corespunzător cerințelor și posibilităților locale, așa cum se indică în Hotărîrea Plenarei C.C. al P.C.R. din 28 februarie — 2 martie a.c.**

De altfel, aceeași apreciere rezultă și dintr-o privire mai largă, pe o mai lungă perioadă, asupra activității sportive din orașul Motru. **Promotoare a acestei activități este asociația sportivă Minerul** (președinte — **Nicolae Andrescu**), cea mai puternică din oraș, **care reprezintă mîinile de lucrători ai întreprinderii miniere Motru.** Asociația — cărcia atît directorul general al întreprinderii, **Ion Sabău**, cît și directorul tehnic, ing. **Ion Crivăț**, fost jucător în marea echipă de volei a Rapidului, îi oferă un sprijin extrem de prețios — are secții de fotbal (echipă nou promovată în Divizia B, echipă de juniori în campionatul republican și două grupe de copii), de volei, box, popice și atletism, cu un profil — mai mult sau mai puțin pronunțat — de performanță, dar, împreună cu comitetul sindicatului și organizația U.T.C., se preocupă și de organizarea unor acțiuni de masă pentru salariați și membrii lor de familie.

Faptul că o bună parte dintre acești salariați sînt navetiști îngreunează — desigur — cuprinderea lor într-o activitate susținută, dar trebuie totuși menționat că **chiar și pentru a se ajunge la antrenarea în practicarea sistematică a exercițiilor fizice și sportului a majorității celor ce au domiciliul stabil în orașul Motru mai este încă o cale lungă, ce necesită eforturi intense și perseverente din partea tuturor factorilor cu atribuții în acest domeniu.** (Între altele, este de așteptat și o grijă sporită a edililor orașului față de cei mai mici cetățeni ai Motrului — copiii — prin amenajarea de locuri de joacă pe spațiile întinse nefolosite între blocurile de locuințe).

Important ni se pare, însă, faptul că **s-a creat o atmosferă favorabilă în acest sens, că se manifestă pasiune, inițiativă și dorință de continuă autodepășire.** Recenta înființare a consiliului sportiv orășenesc și apariția în perspectivă apropiată a unor noi asociații (**Progresul** — ce va grupa toate instituțiile din oraș, **Știința** — pentru școli, **Recolta** — pentru satele din jurul Motrului) vor contribui, fără îndoială, la o mai pronunțată vitalizare a activității sportive de aici.

Un factor stimulator în această privință îl poate avea, după cum ne-am dat seama, și promovarea echipei Minerul Motru în divizia secundă la fotbal (singura din județ ajunsă în acest eșalon), **cu condiția însă ca din această promovare** — care a declanșat mari energii, concentrate, printre altele, și în urgentarea lucrărilor la construcția noului stadion — **să nu se creeze un fetiș, canalizîndu-se toate eforturile spre susținerea acestei echipe și neglijîndu-se celelalte activități.**

fotbal

REPORTAJELE PREGĂTIRILOR

CAMPIONII PRIVESC ÎNAINTE CU AMBIȚIE...

...Dinamo n-a mai ales în vara aceasta nici Predealul și nici Rîmnicu Vîlcea ca loc de pregătire. După ce a început perioada de readaptare acum o săptămînă în Capitală, joia trecută, spre seară, echipa campioană ajungea în orașul de sub Tîmpa, la baza clubului Dinamo Brașov, acolo unde pînă la sfîrșitul lunii va pregăti planul de asalt al noului sezon. Campionii noștri au luat drumul Brașovului, după ce aflaseră adversarul din primul tur al C.C.E. dar zilele de la munte fuseseră planificate din timp...

Din rațiuni obiective (4 jucători — *Dinu, Dumitrache, Radu Nunweiller* și *Deleanu* — la lot; *Sătmăreanu II* și *Doru Popescu* reținuți de examene în București și Oradea) dar și subiective (*Rămureanu* și *Petre Nicolae* n-au anunțat nimănui absența lor), antrenorii *Ion Nunweiller* și *Gheorghe Timar* au pornit la drum cu un grup restrîns de jucători, 12 la număr. Printre ei și *Cheran*, care se află la zece zile după o reușită operație de menisc. Și, totuși, la Brașov se lucrează cu sîrg, cu ambiții, cu multă eficacitate. Pentru că, remarcau cei doi antrenori, *„avem acum ocazia să lucrăm mai intens cu fiecare jucător, să accentuăm mult mai bine ca altădată individualizarea"*.

...Dinamo a început sezonul de toamnă pornind de la premise foarte bune. *„Perioada de întrerupere n-a afectat cu nimic capacitatea de efort. A fost o pauză scurtă și indicii de bază sînt exact cei cu care jucătorii au plecat în vacanță"*. Concluzia aceasta aparține medicului echipei, *Mircea Ciortea*, dar reprezintă, de fapt, și punctul de plecare al actualelor pregătiri. *„Anul trecut am început pregătirile mai devreme. Acum, mai tîrziu, dar avem posibilitatea să insistăm mai mult pe specific, să folosim și mingea în proporție de 80 la sută, să mergem mult pe rezistență specifică, cu un număr de jocuri eșalonate pe o perioadă scurtă, miercuri-duminică-miercuri"*. Ion Nunweiller va încerca să dezvolte rezistența fizică și, mai ales, capacitatea de efort a unor jucători, va folosi alergările, terenul de joc și bazinul de înot de la dotata bază brașoveană, va face cîte două antrenamente pe zi, urmînd ca cel de vîrf să aibă loc, de regulă, miercurea, dar, dincolo de toate acestea, va urmări cu atenție și clarificarea concepției de joc prin cizelarea fiecărui jucător în acest sens. Iar scopul are mai mari sorți de izbîndă pentru că — subliniia antrenorul Nunweiller — *„echipa se prezintă din punct de vedere fizic mai bine pregătită decît anul trecut"*.

...Nelu Nunweiller a definit astfel imperativul său de lucru al acestor zile de munte: *„Întotdeauna, pentru Dinamo obligațiile au fost mari. Acum, ele ating cota maximă pentru că sîntem echipa campioană"*. Imperativul acesta a fost foarte bine realizat de fiecare jucător. *Cavai*, talentatul și seriosul portar, ne-a spus: *„știu că a fi titular la Dinamo presupune să te antrenezi de două ori mai mult decît la alte echipe"*; *Moldovan* este decis să valorifice marile sale calități mai mult de 60—70 de minute, cît rezistă acum la un tonus fizic maxim; juniorul *Lucuță* știe că are de îmbunătățit și el capacitatea de efort; *Vrînceanu*, alt titular al campioanei de juniori, inclus în lotul primei echipe, este așteptat să se reîntoarcă dintr-un turneu în Cehoslovacia, unde se află cu formația „celor mici". Toată lumea știe că pentru o echipă campioană fiecare din jocurile care vor veni va fi mai aspru decît anul trecut...

Fundașul dinamovist Cheran a fost operat cu succes, acum două săptămîni de menisc, de dr. Dumitru Tomescu. *În prezent*, Cheran *a început pregătirile și urmează la Brașov un program special din care nu lipsesc mișcările ușoare, gimnastica medicală și bazinul de înot.*

Foto: Paul ROMOȘAN

Și toată lumea din tabăra campionilor nu s-a liniștit cu gîndul că această necunoscută formație *Crusaders* din „Cupa campionilor europeni" ar fi un adversar comod. Realistul Ion Nunweiller le-a spus jucătorilor săi doar cîteva cuvinte a doua zi după tragerile la sorți: *„În 1957 am jucat în Irlanda de Nord cu echipa națională de tineret a țării gazdă. Am încasat, atunci, șase goluri fără să înscriem vreunul, și cel mai bun jucător al nostru a fost... portarul Uțu!..."* Ceva ne spune că în severitatea și seriozitatea antrenamentelor de la Brașov este căutat și antidotul pentru evitarea oricărei surprize...

Mircea M. IONESCU

LA ORDINEA ZILEI

ECHIPELE NOASTRE FAȚĂ CU COMPETIȚIILE EUROPENE

Din clipa în care doctorul **Artemio Franchi**, președintele U.E.F.A., a scos din frapiere, devenite ad-hoc urne, ultimele bilețele în operațiunea tragerii la sorți a primului tur al cupelor continentale, s-a declanșat, practic, campania pentru aceste întreceri care merg din succes în succes. A început, deci, acțiunea „competiții europene" și pentru cele patru reprezentate ale noastre pe scenele cele mari ale întrecerilor interclubluri.

Cu învățămintele atîtor precedente triste experiențe în față redeschidem — mai devreme ca altă dată — discuția despre DECLANȘAREA UNEI EFICIENTE ACȚIUNI DE PREGĂTIRE A FORMAȚIILOR NOASTRE PENTRU A FACE CÎȚI MAI MULȚI PAȘI ÎN PRETENȚIOASELE ÎNTRECERI. Cine citește doar pe deasupra, crede că sorții s-au arătat generoși cu echipele românești, repartizîndu-le pentru primul tur formații de a doua categorie de valoare. Pericolul e însă că tocmai aceste echipe mici doresc să-și facă un nume și ocazia ideală o reprezintă însești cupele europene. Ne referim mai cu seamă la cele două formații irlandeze — **Crusaders** și **Glentoran** — pentru că, sub raportul sonorității numelor, **Fiorentina** și **Fenerbahce** reprezintă destul în soccerul european. Să fim, în consecință, pregătiți pentru asalturi energice și ambițioase. Președintele federației nord-irlandeze, **H. Cavan**, personalitate marcantă a fotbalului mondial (e de mulți ani vicepreședinte F.I.F.A.) a și lansat, de altfel, un foarte serios apel campioanei și deținătoarei de cupă, avertizîndu-le că, pentru prima oară în activitatea sa, federația pe care o va conduce va dicta sancțiuni în cazul în care se va constata că... **„nu s-a făcut totul pentru o reprezentare mai mult decît onorabilă a fotbalului nord-irlandez..."**

E o dovadă, acest avertisment, că formațiile din **Belfast** nu vor face simple „plimbări de sănătate" din meciurile lor cu **Dinamo** și, respectiv, **Chimia Rm. Vîlcea.** Cu atît mai mult, deci, atenție la jocurile primului tur! Zilele acestor pregătiri nu pot spune, în mod firesc, prea mult. Pînă la sfîrșitul săptămînii, cînd expiră perioada de transferări, e de sperat ca cele patru ambasadoare ale fotbalului nostru să definitiveze loturile cu care se vor prezenta la startul ediției 1973—1974 ale prestigioaselor competiții. Și tot de dorit este ca aceste loturi să fie cel puțin la fel de puternice ca acelea cu care au încheiat sezonul. Pentru că socotim noi, nici federației de specialitate nu-i poate fi indiferentă această chestiune. Auzisem, la un moment dat, chiar de o prevedere care să interzică jucătorilor din echipele angajate în competițiile continentale să-și părăsească echipele. Dispoziția e de înțeles și de aplicat, mai cu seamă dacă ne reamintim trecutele situații cînd formațiile care cuceriseră, în competiție, dreptul de a reprezenta fotbalul nostru pe frontul fotbalului continental n-au mai ajuns nici măcar cu echipele din campionatele precedente în partidele de o indiscutabilă importanță internațională.

În afara asistării tehnice a ambasadoarelor noastre — se va proceda și anul acesta la repartizarea cîte unui antrenor federal pe lîngă cele patru echipe — obligațiile vin și pe plan organizatoric. Mai cu seamă pentru merituoasa debutantă în cupele continentale, **Chimia Rm. Vîlcea**, care trebuie să promoveze și pe acest plan examenul greu pe care îl are cu experimentata formație **Glentoran** sub raport fotbalistic. Primele vești, pe care vi le-am și făcut cunoscute, dovedesc că la Rm. Vîlcea lucrurile sînt privite cu seriozitate și spirit de răspundere și sperăm ca, în scurtă vreme, să vă informăm despre materializarea primelor acțiuni pentru pregătirea stadionului și a celorlalte condiții pe care un joc din „Cupa cupelor" le incumbă.

Să sperăm că tocmai nefericitele precedente cazuri vor sluji la angajarea timpurie și susținută într-o veritabilă campanie de pregătire a echipelor noastre pentru cupele europene!

Eftimie IONESCU

ILIE OANĂ — ANTRENOR LA POLITEHNICA IAȘI

Și **Politehnica Iași**, revenită, după numai un an, în Divizia A, are un nou antrenor. Este vorba de **Ilie Oană.** Întîlnirea lui **Costaș, Marica, Simionaș,** a fraților **Romilă** și a coechipierilor lor cu apreciatul nostru tehnician va avea loc astăzi, data reunirii lotului ieșean. Tot azi, Politehnica se va deplasa — în vederea pregătirii noului sezon — în stațiunea Borsec, unde va rămîne pînă în 30 iulie, cînd se va reîntoarce la Iași pentru a susține primele meciuri de verificare. Nu a fost stabilit încă cine va fi antrenor secund.

Ieri a avut loc în Capitală

CONSFĂTUIREA ANTRENORILOR ECHIPELOR DE DIVIZIA B

Ieri, în sala de la Complexul sportiv „23 August", a avut loc consfătuirea antrenorilor care activează pe lîngă echipe de Divizia B. La primul punct al ordinei de zi, antrenorul federal **C. Drăgușin** a prezentat un referat privind desfășurarea campionatului Diviziei B, ediția 1972—73. În continuare, au luat cuvîntul următorii antrenori: **M. Alexandru** (C.F.R. Pașcani), **D. Cojocaru** (Tractorul Brașov), **V. Grosaru** (Metrom Brașov), **C. Manolache** (C.F.R. Timișoara), **Gh. Ulman** (Progresul Brăila), **M. Negru** (C.S.M. Sibiu), **Șt. Vasile** (Gloria Buzău) și **N. Voinescu** (Corvinul Hunedoara). Apoi, prof. **Angelo Niculescu** a făcut cunoscute **„Indicațiile metodice cu privire la organizarea pe plan superior a conținutului procesului instructiv-educativ".** În încheiere, Ion Alexandrescu — **secretar general al F.R.F.** — a răspuns unor întrebări formulate de antrenori și s-a referit la unele propuneri ale acestora.

TRAGEREA SPECIALĂ LOTO – 24 IULIE 1973

Tragerea specială Loto din 24 iulie 1973 acordă participanților o bogată listă de premii: 3 autoturisme DACIA 1 300 și TRABANT 601, excursii în BULGARIA — IUGOSLAVIA cu autocarul, excursii în ANGLIA cu avionul și excursii cu trenul în AUSTRIA. Pe atractiva listă de premii mai figurează numeroase cîștiguri în bani de valoare fixă și variabilă.

La această tragere se vor efectua 6 extrageri totalizînd 42 de numere.

Participarea se face pe bilete de 2 lei, 5 lei și 15 lei varianta. Variantele de 15 lei vă dău posibilitatea să participați la toate extragerile. Rețineți! Mai multe bilete de 15 lei, mai multe șanse de cîștig!

● Tragerea Pronoexpres de mîine va fi televizată direct din Studioul de Televiziune cu începere de la ora 18.05.

Astăzi este ULTIMA ZI pentru procurarea biletelor!

PREMIILE TRAGERII PRONOEXPRES DIN 11 IULIE 1973:

Extragerea I: Cat. 2: 2,05 variante a 27 808 lei; Cat. 3: 6.60 a 8 637 lei; Cat. 4: 57,95 a 984 lei: Cat. 5: 143,25 a 398 lei; Cat. 6: 4 708,20 a 40 lei.

Report categoria 1: 436 737 lei.

Extragerea a II-a: Cat. A: 2 variante 25% a 76 885 lei; Cat. B: 12,15 a 3 879 lei: Cat. C: 44,10 a 1 069 lei: Cat. D: 2 125,15 a 60 lei: Cat. E: 213,45 a 200 lei; Cat. F: 3 526,50 a 40 lei.

Premiile de 76 885 lei jucate sînt de la categoria A au fost obținute de RADU MARIN din București și PURCAREA ION din Craiova.

PREMIILE TRAGERII EXCEPȚIONALE PRONOEXPRES DIN 8 IULIE 1973:

Categoria 1: 1,10 variante autoturism „Dacia 1300" (70 000 lei); Cat. 2: 1 variantă 25% a 13 447 lei și 3 variante 10% a 5 379 lei; Cat. 3: 10,90 excursii în Austria (10 000 lei) plus diferența în numerar; Cat. 4: 29 excursii în R.D.G. (5 000 lei) plus diferența în numerar; Cat. 5: 153,25 a 3 651 lei; Cat. 6: 318,15 a 500 lei; Cat. 7: 564,80 a 200 lei; Cat. 8: 1 019,55 a 100 lei.

Rubrică redactată de LOTO-PRONOSPORT

UN NUMĂR VALOROS DIN „ROMBOL TEHNIC"

Secția de documentare tehnică a federației noastre de fotbal, secție aflată sub conducerea antrenorului federal prof Ion Voica, a elaborat de curînd o lucrare (Rombol tehnic nr. 3) extrem de prețioasă pentru antrenorii noștri de toate categoriile. Aceasta cuprinde toate referatele prezentate la cursul de perfecționare a antrenorilor, organizat la începutul acestui an la București și pune la îndemîna tehnicienilor un îndrumar valoros pentru munca lor de instruire la cluburi. Referatele, publicate „in extenso", privesc direcții principale de acționat în antrenamentele fotbaliștilor: **„Calitatea acțiunii educaționale, importantă resursă a creșterii măiestriei sportive"** (prof. univ. I. Șiclovan, rectorul I.E.F.S.), **„Concepția de joc"** (prof. A. Niculescu), **„Organizarea și conținutul activității metodico-științifice a antrenorului de fotbal"** (șef de lucrări C. Simionescu), **„Calendarul competițional — element fundamental de referință pentru periodizarea antrenamentelor și obținerea formei sportive"** (antrenor C. Teașcă), **„Conținutul planului de perspectivă și al planului de pregătire anual. Planul de pregătire pe etape"** (prof. C. Cernăianu); **„Mijloace și metode pentru dezvoltarea calităților fizice de bază"** (prof. I. Voica), **„Unele probleme actuale privind fiziologia fotbalului"** (prof. dr. A. Demeter); **„Igiena efortului-componentă a refacerii capacității organismului"** (dr. D. Tomescu), **„Mijloacele cine-foto în slujba accelerării procesului de instruire"** (șef de lucrări T. Roibu) și **„Metodica perfecționării pregătirii tehnico-tactice"** (prof. M. Birsan).

Broșura va fi transmisă, prin intermediul consiliilor județene pentru educație fizică și sport, tuturor comisiilor de fotbal din țară pentru a fi difuzată antrenorilor de toate categoriile. Dată fiind valoarea materialelor cuprinse, este de dorit ca lucrarea să ajungă cît mai repede în mîinile tehnicienilor, prin grija colegiilor locale.

Astăzi, la Bușteni

LOTUL REPREZENTATIV ÎNTÎLNEȘTE PE CARAIMANUL

Astăzi, de la ora 17, pe frumosul stadion de la Bușteni, lotul reprezentativ întîlnește într-un meci de antrenament pe proaspăta divizionară B Caraimanul. Partida suscită un mare interes în frumoasa stațiune de pe Valea Prahovei, contîndu-se pe un mare număr de spectatori atît din rîndul localnicilor cît și al numeroșilor turiști.

Antrenorii Valentin Stănescu și Robert Cosmoc vor utiliza, probabil, pe toți jucătorii pe care îi au la dispoziție, adică: **Haidu, Iordache** (portari), **Sătmăreanu, Tănăsescu, Antonescu, Dinu, Sameș, Deleanu, Velea** (fundași), **Dumitru, Nunweiller, Dobrin, Dembrovschi, Anca** (mijlocași), **Troi, Dumitrache, Marcu, Țarălungă, Dudu Georgescu** (atacanți).

Viitorul joc public al lotului reprezentativ se va desfășura, așa cum am mai anunțat, vineri, la Brașov, în compania Steagului roșu.

ECHIPA DE JUNIORI DINAMO BUCUREȘTI CUCERESTE „CUPA TÎRGULUI" DE LA BRNO

Turneul internațional pentru formații de juniori „Cupa Tîrgului" de la Brno a fost cîștigat la actuala ediție de echipa **Dinamo București**, care a învins în finală, cu scorul de 1—0 (1—0), echipa **Bohemians** Praga.

PROGRESUL SE REÎNTOARCE DE LA MARE

Jucătorii echipei bucureștene **Progresul**, care încă din ziua de 5 iulie au plecat „în corpore" pe litoral, unde au efectuat și controlul medical, se reîntorc astăzi în Capitală. Ei vor continua pregătirile pe stadionul din str. Dr. Staicovici, începînd de mîine. Lotul complet va fi stabilit în ședința conducerii clubului ce urmează a avea loc tot mîine dimineață.

REZULTATELE ETAPEI A DOUA DIN „CUPA DE VARĂ"

Duminică s-au disputat jocurile etapei a doua din cadrul tradiționalei competiții — organizată de F.R.F., în colaborare cu I.S. Loto-Pronosport — dotată cu „Cupa de vară". Iată rezultatele înregistrate: Foresta Fălticeni — Danubiana Roman 1—1, Victoria Roman — Minerul Gura Humorului 1—1, Petrolistul Boldești — I.R.A. Cîmpina 2—3, Carpați Sinaia — Victoria Florești 2—2. Poiana Cîmpina — Prahova Ploiești 2—0, Electronica Obor — Unirea Tricolor București 6—2, Sirena București — Dinamo Obor 1—5, Voința București — Laromet București 1—3, Trotușul Gh. Gheorghiu-Dej — Oituz Tg. Ocna 2—0, I.M.U. Medgidia — Marina Mangalia 1—1, Portul Constanța — Electrica Constanța 1—0, Furnirul Deta — Electromotor Timișoara 1—0, U.M. Timișoara — Unirea Tomnatic 4—1, Vagonul Arad — Gloria Arad 4—3, C.S.U. Brașov — I.C.I.M. Brașov 4—2. Chimia Găești — Petrolul Videle 3—0, Unirea Drăgășani — Dacia Pitești 2—0, Granitul Babadag — Cimentul Medgidia 7—2, Chimia Victoria — Independența Cisnădie 1—0. Letea Bacău — Textila Buhuși 0—3 (neprezentare), Locomotiva Adjud — Constructorul Gh. Gheorghiu-Dej 0—1, Oltul Slatina — C.F.R. Roșiori 1—0.

„CUPA DUNĂRII" DE JUNIORI LA HALTERE, O COMPETIȚIE FOARTE UTILĂ

● Echipa României — cea mai tînără dintre participante ● Recordul european a fost recucerit de Vasile Daniel

Doi tineri halterofili români cu perspective, într-o pauză a întrecerilor Cupei Dunării: Sergiu Apostol — în stînga, proaspătul realizator al normei de maestru al sportului și Vasile Daniel, recordmanul european de juniori la „aruncat" — categoria pană Foto: D. HÎTRU

„Cupa Dunării" la haltere pentru juniori — competiție organizată, pînă acum, pentru a 6-a oară — și-a încheiat primul ciclu cu această cea de a VI-a ediție, desfășurată zilele trecute la Constanța. Așadar, de anul viitor începe un alt ciclu, care va programa tot atîtea ediții sau chiar VII — dacă Iugoslavia se va afilia la competiție.

Ce se poate spune despre întrecerea tinerilor halterofili de la Constanța, care a reunit timp de trei zile sportivi din **Austria, Bulgaria, Cehoslovacia, R. F. Germania, Ungaria, România și** — în afară de concurs — **Iugoslavia?**

Întrecerile au scos în evidență valoarea excepțională a halterofililor bulgari, victorioși la 5 din cele 7 categorii, dintre care unii reprezintă de pe acum o valoare internațională, chiar în rîndul seniorilor. Ne referim, în primul rînd, la greul **Hristo Placiko** (20 de ani — neîmpliniți), care avînd o greutate corporală de 115 kg a realizat 335 kg! El a smuls „doar" 145 kg, și apoi a încercat 165 kg (!), pe care le-a ratat de puțin.

Lucruri bune se pot spune și despre halterofilii echipei Ungariei. Așa cum ne declara **Kalman Vranyecz**, președintele Comisiei de organizare a „Cupei Dunării", **„unii dintre componenții acestei formații pot privi cu încredere marile performanțe, pe care le vor obține în viitorul apropiat!"**. Tot președintele acestui for ne-a mai spus că **„sub toate aspectele, Cupa Dunării pentru juniori își justifică existența, pentru că ea este și va fi un bun prilej de depistare a elementelor talentate, pentru că contribuie la un util schimb de experiență și la adîncirea relațiilor de prietenie între sportivii țărilor dunărene"**. Echipa țării noastre, deși s-a clasat pe locul IV, la o diferență minimă (doar trei puncte) de cea de a treia clasată — selecționata R. F. Germania — a prezentat cîteva elemente de valoare, care pot deveni în curînd titulari în prima reprezentativă. Ne referim, desigur, la aceia care au cucerit cele 6 medalii, în frunte cu **Vasile Daniel, Mihai Pallos, Marcel Kiamil și Sergiu Apostol.** Ne bucură, îndeosebi, că în întrecerea cu Istvan Kovacs (Ungaria), Vasile Daniel a ieșit învingător, recucerindu-și recordul european pe care l-a mai deținut, și care-i fusese egalat de sportivul maghiar Kovacs. Acum, **Vasile Daniel** este singur în posesia recordului continental de juniori la „aruncat" cu 143 kg.! După cum ne spunea antrenorul său, Tiberiu Roman, Daniel este capabil să ducă și mai sus acest record și speră să realizeze rezultate valoroase și la „smuls".

Norma de maestru al sportului obținută cu acest prilej de **Sergiu Apostol** (265 kg. la total — categoria semimijlocie) vorbește de la sine. Dar performanța sa ar fi fost superioară dacă la „smuls" ar fi încercat 122,5 kg. Poate teama și nesiguranța antrenorilor i-au determinat să nu-și conducă elevul spre o asemenea tentativă. Oricum, Sergiu Apostol este un veritabil talent, cu mari perspective.

În fine, despre echipa României se mai poate spune că a fost cea mai tînără formație prezentă la competiție. Or, într-o întrecere de juniori acest fapt este deosebit de important, avînd în vedere faptul că și diferența de numai cîteva luni contează în obținerea unor rezultate de valoare.

În concluzie, se poate spune că cei mai mulți dintre tinerii noștri sportivi au frumoase perspective. Totul va depinde însă de felul cum vor munci în viitor, de sprijinul și îndrumarea pe care le vor primi pentru îmbunătățirea performanțelor, atît din partea federației cît mai ales a cluburilor și asociațiilor sportive.

Ion OCHSENFELD

sportul în lume

VOLEIBALISTELE SOVIETICE AU CÎȘTIGAT TURNEUL DE LA LODZ

VARȘOVIA, 16 (prin telex). La Lodz a luat sfîrșit turneul internațional feminin de volei la care au participat șapte dintre cele mai valoroase reprezentative: **U.R.S.S., Japonia, Polonia, Cehoslovacia, România, Cuba, R.F. Germania.**

Înainte de a ne referi la ultimele întîlniri ale turneului, trebuie să menționăm că partida susținută de teamurile **României** și **Poloniei** (care, după cum se știe, a revenit voleibalistelor poloneze cu 3—1) a suscitat numeroase comentarii. Să citățm doar remarca ziarului „Trybuna Ludu" în care comentatorul de specialitate scria: **„Seturile al doilea și al treilea au provocat emoții gazdelor. Româncele au opus echipei poloneze o rezistență înversunată".** Într-adevăr, victoria sportivelor poloneze a fost realizată cu greu, ele adjudecîndu-și unul dintre seturi — care ar fi putut schimba soarta meciului — în prelungiri.

Cu foarte mult interes a fost așteptată confruntarea dintre reprezentativele **U.R.S.S.** și **Japoniei**, meci în care se întîlneau campioanele mondiale și olimpice cu ocupantele locului secund, la aceleași prestigioase competiții. Conform pronosticurilor, cele două sextete și-au onorat cartea de vizită, furnizînd o întîlnire extrem de disputată și spectaculoasă, atît prin fazele de joc, cît și prin evoluția scorului. Primele două seturi au fost cîștigate de voleibalistele japoneze, care au avut în jucătoarea **Yokoyama,** în vîrstă de 18 ani (specialiștii prezenți la Lodz îi prevăd o carieră excepțională) pe cea mai bună trăgătoare. Experiența sportivelor sovietice și-a spus însă cuvîntul, ele găsind resursele necesare pentru a reface handicapul și a obține victoria finală cu 3—2. O contribuție esențială la reușita echipei sovietice au avut-o **Tatiana Gonobobleva, Vera Duiumova, Tatiana Jemina** și **Nina Smoleeva.**

În celelalte partide au fost înregistrate următoarele rezultate: **Japonia—Cuba** 3—1, **Cehoslovacia—R.F.G.** 3—0, **U.R.S.S. — Polonia** 3—0, **Cehoslovacia — Polonia** 3—2, **Cuba — R.F.G.** 3—1.

În ultimul meci susținut, echipa **României** a învins cu 3—2 reprezentativa **Cubei,** clasîndu-se pe locul 5, la egalitate de puncte cu formațiile Poloniei și Cehoslovaciei, dar cu un setaveraj mai slab.

CLASAMENT FINAL: 1. U.R.S.S. 12 p, 2. Japonia 11 p, 3. Polonia 8 p (11—10), 4. Cehoslovacia 8 p (11—12), 5. România 8 p, (10—13), 6. Cuba 7 p, 7. R.F.G. 6 p.

Donca CIOBANU

TRAGERE LA SORȚI 1973-1974 ÎN CUPELE EUROPENE LA VOLEI

VARȘOVIA, 16 (Agerpres) — La Varșovia a avut loc tragerea la sorți a meciurilor ediției 1973/1974 a cupelor europene la volei. În „Cupa campionilor europeni" (feminin), echipa Rapid București va întîlni formația Hapoel Hamapil (Israel), iar la masculin, în aceeași competiție, Dinamo București va juca în compania echipei învingătoare din meciul preliminar Hispano Frances (Spania) — Hapoel (Israel).

În „Cupa cupelor" (feminin), Dinamo București va întîlni pe Hapoel Haogen (Israel), în timp ce la masculin Steaua București va avea ca adversară pe învingătoarea partidei preliminare dintre echipele Lier (Belgia) și Hapoel Zera (Israel). Eliminatoriile se vor disputa în a doua jumătate a lunii noiembrie, sferturile de finală și semifinalele în luna decembrie, iar finalele la începutul anului viitor.

TURNEUL FEMININ DE BASCHET DE LA MESSINA

ROMA, 16 (Agerpres). — Învingînd echipa Ungariei cu scorul de 45—43 (28—21), selecționata Italiei a cîștigat turneul internațional feminin de baschet de la Messina. Pe locul doi s-a clasat echipa R. P. Chineze, care a întrecut, în ultima zi a competiției, cu scorul de 63—58 (23—23) formația României.

Clasament final: 1. Italia — 10 puncte; 2. R. P. Chineză — 8 p; 3. Iugoslavia — 6 p; 4. România — 4 p; 5. Ungaria — 2 p; 6. Italia (tineret) — 0 p.

CURSA „CAN — AM"

A doua cursă din cadrul competiției automobilistice „Can-am" (la care participă cei mai buni automobiliști din S.U.A. și Canada) s-a desfășurat la Gainesville (Georgia) și a fost cîștigată de americanul George Folmer, care a concurat pe o mașină „Porsche". Marele favorit al cursei, Mark Donohue (S.U.A.) pe „Porsche", s-a clasat pe locul doi.

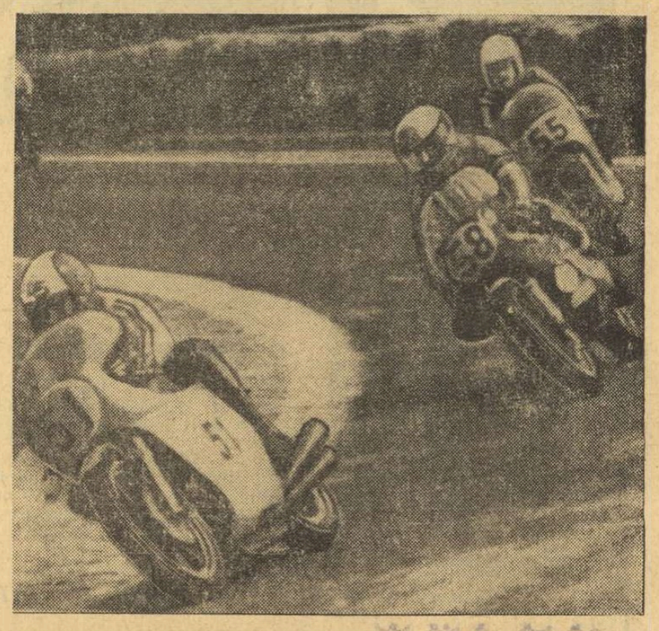

Campionul mondial de motociclism, italianul Giacomo Agostini, conduce plutonul în Marele Premiu al Cehoslovaciei, disputat duminică la Brno și cîștigat cu mare avans — la clasa 500 cmc — față de neozeelandezul Kim Newcombe și englezul Chas Mortimer, care-l urmează în această turnantă din imaginea noastră.

PE CALEA AFIRMĂRII REPREZENTATIVEI DE POLO

(Urmare din pag 1)

ceea că formația română a fost superioară și a jucat mai inteligent. Știți, desigur, că din echipa noastră a lipsit celebrul Szivos. Aceasta ni s-ar putea întîmpla însă oricînd și de aceea am vrut să văd cum se descurcă ceilalți jucători într-o nouă situație. Turneul mi-a servit excelent, pentru că și echipa Ungariei are uneori de învățat cîte ceva".

Spaniolul **Mateo Manguillot,** în calitate de conducător al juriului tehnic, ne-a declarat fără reținere că de multă vreme nu a văzut selecționata română jucînd atît de clar, cu o asemenea ambiție și dăruire, iar antrenorul olandez **Wim Vriend,** cu multă sinceritate, a recunoscut: **„mi-e teamă că în pasionanta noastră rivalitate cu românii am început să pierdem teren!".**

Echipa noastră, o recunoaște toată lumea, a fost de această dată superioară pentru că, bazîndu-se pe o bună pregătire fizică, a reușit un angajament total în disputele cu fiecare adversar, păstrînd un ritm susținut din primul și pînă în ultimul minut. Se pare că jucătorii noștri au înțeles, în fine, că singura cale spre victorie este aceea a atacului și contraatacului. Renunțînd la simulări pentru provocarea eliminărilor, poloiștii noștri au înotat în permanență, folosind pătrunderi cît mai dese pentru obținerea situațiilor de gol. Totodată, ei s-au apărat cu mult calm, reușind să stopeze adesea atacurile vijelioșilor spanioli, cele meticuloase și precise ale olandezilor, sau șarjele marilor tehnicieni din echipa ungară. În progres — zona noastră la „om în minus". În primele zile, echipa a primit foarte puține goluri din asemenea situații, iar în partida cu Ungaria a reușit chiar, prin cîteva splendide intercepții, să contraatace de două ori și să înscrie goluri decisive.

Cel mai bun jucător ni s-a părut de această dată tînărul **Adrian Nastasiu.** Omniprezent în apărare și atac, mai abil în valorificarea calităților sale, el a adus un important aport la succesul echipei. **Dinu Popescu** (golgeter al turneului), în accentuată revenire, și **Șerban Huber,** ca în zilele sale bune, s-au impus în rîndurile tricolorilor. **Zamfirescu** — în revenire. **Viorel Rus** a luptat mult și cu folos, a înscris goluri prețioase, dar de la el așteptăm mai mult. Ca de altfel și de la juniorul **Adrian Scherwan,** extrem de talentat, dar încă reținut în acțiunile ofensive și prea puțin experimentat în defensivă. **Cornel Rusu** și **Radu Lazăr** au fost utili, contribuția lor în momentele cheie ale meciului cu Ungaria fiind decisivă. **Frățilă** și **Slăvei** au fost puțin utilizați, iar **Cl. Rusu** nu a corespuns.

Echipa noastră a cîștigat o frumoasă bătălie. Dar deocamdată atît. Greul de-abia acum începe, iar jucătorii noștri ar trebui să rețină că lumea îi apreciază și după asemenea rezultate, dar în primul rînd după cele din competițiile oficiale, adevăratul etalon de comparație a valorilor mondiale.

STATU — QUO ÎN „TURUL FRANȚEI"

Etapa Pau — Luchon (227,500 km), disputată ieri în Turul ciclist al Franței, a purtat pe concurenți peste temutul vîrf al Tourmalet-ului, de 2113 m altitudine. Cățărătorii au avut cuvîntul, primul sosind la punctul terminus spaniolul **Pedro Torres,** cronometrat în 7 h 10:41. El a fost urmat de doi francezi: **Regis Ovion** la 11:50 și **Michel Perrin** la 11:52.

Nici o schimbare notabilă în clasamentul general. Continuă să păstreze tricoul galben **Luis Ocana** (Spania), urmat de compatriotul său **J. Fuente** la 14:56, **B. Thevenet** (Franța) la 15:32, **J. Zoetemelk** (Olanda) la 24:57, **M. Perrin** (Franța) la 27:12. Primul belgian este **H. Van Springel,** la 28:53.

De asemenea, situație neschimbată în Tour de l'Avenir, după etapa Thermes — Luchon (201 km). Conduce italianul Baronchelli, urmat la 47 sec. de austriacul Steinmayer.

ILIE NĂSTASE SE ÎNAPOIAZĂ AZI PENTRU MECIUL DIN „CUPA DAVIS"

(Urmare din pag. 1)

destia care-i șade atît de bine: **Am reușit să mă mai redresez, acum.**

În graiul cifrelor, aceasta înseamnă nu numai 11 turnee cîștigate de la începutul anului, ci și din nou peste 100 de puncte avans în Marele Premiu, iar în total 56 de partide cîștigate din cele 58 susținute în sezonul european. Un palmares excelent!

— Numai două înfrîngeri, la simplu... Așa este? ne verificăm statistica.

— Da, numai două, cu Panatta și cu Mayer. La Bornemouth și Wimbledon. Dar încerc să le uit... În celelalte, am jucat bine.

— Ce ne spui despre finala cu Emerson?

— L-am ținut departe de fileu cu servicii și reveniri eficace, iar la alte încercări de atac l-am învins cu passing-shotul de fiecare dată. În seturile doi și trei, am forțat victoria, accelerînd ritmul jocului. Propriu-zis, n-am avut probleme...

— Dar cu ceilalți adversari? Ne interesează, în special Brian Fairlie...

— I-am lăsat un set viitorului meu adversar din „Cupa Davis". Fairlie este bun, vine des la atac. Ultimul set, deși l-am cîștigat la zero, a fost destul de disputat, cu multe egalități. Neozeelandezii ne vor fi adversari redutabili.

— Dublul cum merge?

— Două meciuri oficiale (n.r. unul cîștigat, celălalt pierdut) **înseamnă prea puțin pentru a trage concluzii. Toma Ovici, coechipierul meu, s-a mișcat destul de bine, dar cred că trebuie să fie mai mult rodat în marile turnee.**

— Ce părere ai despre meciul cu Noua Zeelandă?

MARELE PREMIU — F. I. L. T.

În urma rezultatelor înregistrate în turneele de la Gstaad, Baastad și Newport, pe primele locuri ale clasamentului se află următorii:

1.	NĂSTASE (România)	262 p
2.	J. Kodeș (Cehoslovacia)	140 p
3.	R. Taylor (Anglia)	113 p
4.	A. Metreveli (U.R.S.S.)	108 p
5.	K. Meiler (R.F.G.)	104 p
6.	A. Panatta (Italia)	93 p
7.	J. Newcombe (Australia)	87 p
8.	M. Orantes (Spania)	86 p
9.	N. Pilici (Iugoslavia)	80 p
10.	T. Gorman (S.U.A.)	70 p
11.	O. Parun (N. Zeelanda)	69 p
12.	S. Smith (S.U.A.)	67 p

— Voi face, desigur, toate eforturile pentru a obține calificarea echipei noastre în etapa următoare. Sper că, împreună cu partenerul care-mi va fi desemnat, să depășim punctul critic al întîlnirii și să învingem.

— Cînd sosești la București?

— Iau primul avion și sînt (n.r. azi) **acasă.**

Îl așteptăm pe cel mai bun tenisman al țării, cu emoție. Și justificate speranțe.

TELEX

Tradiționala competiție de mare fond Capri-Neapole a fost cîștigată, pentru a treia oară, de înotătorul iugoslav Veljko Rogosici, învingătorul a înotat pe distanța de 18 mile, realizînd timpul de 9 h 21:12. Cunoscutul sportiv argentinian Horacio Iglesias s-a clasat pe locul doi cu 9 h 44:17. Au fost înregistrate 8 abandonuri. Din cei 31 de concurenți, au terminat cursa 23.

■

Cu prilejul campionatelor de natație ale Olandei, desfășurate la Haga, Enith Brighita a corectat recordul european în proba de 100 m spate, realizînd timpul de 1:06,1. Vechiul record era de 1:06,2.

■

Iată alte rezultate din ziua a treia a campionatelor de natație ale R. D. Germane de la Berlin: 200 m bras feminin: Hannelore Anke — 2:44,19; 200 m mixt masculin: Roger Pyttel — 2:10,06 (record al R. D. Germane); 800 m liber femei: Gudrun Wagner — 9:11,93.

■

La Heidenheim s-a disputat dubla întîlnire internațională de atletism dintre selecționatele de juniori ale R. F. Germania și S.U.A. În ambele meciuri, victoria a revenit oaspeților: la masculin, scorul a fost de 132—80 puncte, iar la feminin de 80—66 puncte. Cea mai bună performanță a întîlnirii a fost înregistrată în proba de ștafetă 4x100 m, cîștigată de juniorii americani, cu timpul de 39,3.

■

Campionul mondial de box la categoria pană (versiunea W.B.A.), panamezul Ernesto Marcelo, și-a păstrat titlul în gala desfășurată la Ciudad de Panama, învingîndu-l prin k.o. tehnic, în repriza a 11-a, pe șalangerul său Antonio Gomez (Venezuela).

■

Proba de simplu femei din cadrul turneului internațional de tenis de la Düsseldorf s-a terminat cu o mare surpriză: în finală, jucătoarea vest-germană Helga Masthoff a învins-o cu 6—4, 6—4 pe cunoscuta campioană Evonne Goolagong (Australia).

■

Peste 10 000 de spectatori au asistat la concursul atletic de la Louvain (Belgia), pentru a urmări cursa de 5 000 m plat, care a reunit la start pe unii dintre cei mai buni alergători de fond ai lumii. Victoria a revenit, de data aceasta, belgianului Emile Puttemans, în 13:30,6, urmat de americanul Steve Prefontaine — 13:35,2 și campionul olimpic, finlandezul Lase Viren — 14:09,2.

■

Din cele 62 de echipaje care au luat startul în raliul automobilistic al Poloniei numai opt au terminat întrecerea, înregistrîndu-se astfel cel mai mare număr de abandonuri din istoria cursei, aflate la a 33-a ediție. Francezii Jean Luc Terrier și Alain Mahé au susținut primii la Cracovia, punctul terminus al raliului, dar arbitrii i-au descalificat, constatînd că echipajul francez a omis să parcurgă o secțiune a probei speciale din ultima etapă. Victoria a fost atribuită echipajului Joachim Warmboldt (R.F.G.), Jean Todt (Franța) — pe o mașină Fiat 124 — cu 30,494 puncte penalizare.

FOTBAL meridiane

CORESPONDENȚĂ PENTRU „SPORTUL"

JUBILEUL LUI EUSEBIO

Cel mai bun jucător al Portugaliei și al echipei Benfica Lisabona, celebrul Eusebio, cîștigătorul trofeului „Gheata de aur" din acest an cu cele 40 de goluri marcate, își va sărbători jubileul — 15 ani la clubul Benfica — la 25 septembrie. Cu acest prilej, la Lisabona, echipa lui Eusebio va susține o partidă împotriva unei selecționate a lumii. Clubul portughez a lansat invitații următorilor jucători: Cruyff, Kaiser, Blanckenburg, Israel (Olanda); Bobby Moore, Banks, McFarland (Anglia); Beckenbauer, Müller, Netzer (R.F. Germania); Jairzinho, Rivelino, Pele (Brazilia); Johnstone (Scoția); Altafini, Facchetti, Riva (Italia); Geaici, Stepanovici, Bajevici (Iugoslavia).

DRESDA — REȘEDINȚA PERFORMEREI

Dresda rămîne centrul fotbalistic de performanță al R.D. Germane. Dynamo Dresda a cîștigat fără drept de apel cel de al 25-lea campionat al țării, fiind doar de două ori învinsă de-a lungul celor 26 de etape. Este un nou record în ce privește punctele acumulate (42) față de cel al echipelor Motor Zwickau (în 1950) și Vorwärts Berlin (1960), care au totalizat fiecare cîte 41 de puncte. Dar, Dynamo Dresda, avîndu-l pe **Kreische,** mai deține și un alt record: cel al golurilor marcate. Kreische a înscris în actualul campionat 26 de goluri, depășind pe recordmanul de pînă acum, Bauchspiess, primul pe listele de golgeteri în anii 1959, 1960 și 1965. În fine, un alt record al campionilor constă în lunga lor invincibilitate. Timp de 17 etape, Dynamo Dresda nu a părăsit terenul învingătă și, poate, acest record ar fi fost și mai mare dacă în finalul campionatului cîțiva dintre jucătorii ei de bază, ca **Sammer, Wätzlich, Richter** și **Canzera,** nu ar fi fost accidentați.

O fază din meciul F.C. Carl Zeiss Jena — Union Berlin (1—1) desfășurat în campionatul R.D.G. Duel între Jurski *(Union — stînga) și* Irmscher *(Jena)*

Dacă în fruntea clasamentului lucrurile în favoarea dinamoviștilor au mers „ca pe șoară", lupta pentru evitarea retrogradării nu s-a clarificat decît în ultima etapă. Au retrogradat **F.C. Union Berlin** și **Chemie Halle,** în timp ce alte trei au scăpat „la potou": **Rot Weiss Erfurt, Wismut Aue** și **Hansa Rostock.**

Vorbind despre bilanțul general al campionatului, se pot consemna cîteva puncte pozitive. A crescut numărul spectatorilor de la circa 10 000 — în medie — anul trecut la 11 000; numărul golurilor marcate s-a majorat de la 482 la 557; s-au înmulțit victoriile în deplasare, ceea ce denotă un joc ofensiv mai eficient decît anul trecut. Și, spre bucuria spectatorilor, jocurile au fost cu mult mai „curate". În tot campionatul nu s-au consemnat decît 5 eliminări de pe teren!

Pe baza notelor acordate de redacțiile sportive, clasamentul primilor fotbaliști ai țării se prezintă astfel: 1. **Peter Ducke** 6,8; 2. **Kreische** 6,3; 3. **Bransch** 6,2; 4. **Sorge** 6,2; 5. **Lauck** 6,1; 6. **Segger** 6,1. După cum se vede, cronicarii nu au fost prea largi în aprecierile făcute... Aceasta denotă exigență, dar și un nivel mediu arătat de cei mai buni jucători ai campionatului, dacă avem în vedere faptul că notările se fac de la 1 la 10!

HORST FRIEDEMANN
„Sportecho"-Berlin

ȘTIRI • REZULTATE

● Partidele disputate în campionatul unional s-au soldat cu următoarele rezultate: Dinamo Kiev — Dnepr 5—2; Zaria Vorosilovgrad — Karpati Lvov 4—1; Dinamo Tbilisi — Kairat 3—0; Dinamo Moscova — Zenit Leningrad 1—1 (după loviturile de la 11 m, 5—4; Torpedo Moscova — ȚSKA 2—2 (după loviturile de la 11 m, 3—4); Dinamo Minsk — SKA Rostov pe Don 1—1 (după loviturile de la 11 m: 5—4); Pahtakor Taşkent — Ararat Erevan 2—3.

● Rezultatele din „Cupa de vară": Feyenoord Rotterdam — Schalke 04 (R.F.G.) 4—3 (1—1); PSV Eindhoven (Olanda) — Slovan Bratislava (Cehoslovacia) 0—1 (0—0); F. C. Haga — Winterthur (Elveția) 2—0 (1—0); Wisla Cracovia — Wacker Innsbruck (Austria) 3—2 (2—1). Echipa vest-germană Hanovra 96 a învins, pe teren propriu, cu scorul de 2—1 (1—1) formația olandeză F. C. Den Haag, iar Hertha BSC a dispus cu 1—0 (0—0) de echipa portugheză Cuf.

● După ce formația Uruguayului a obținut calificarea în turneul final al C.M., nu mai puțin de 8 jucători au anunțat că nu vor face parte din lotul care se va pregăti pentru campionatul mondial. Motivul: căpitanul echipei, Marcandor, se va retrage din activitatea competițională, iar ceilalți 7 jucători au semnat contracte cu echipe de peste hotare.

● Internaționalul vest-german Overath nu și-a prelungit încă contractul cu echipa F. C. Köln. El se află în concediu în Spania și conducătorii formației vest-germane se tem ca această vizită în peninsula iberică să nu se încheie cu semnarea unui contract cu vreo formație spaniolă...

LIGA EUROPEANĂ VA DEVENI O REALITATE?

În cercurile fotbalistice continentale se discută tot mai mult despre formarea unei ligi europene de fotbal cu participarea celor mai bune echipe de club ale țărilor cu fotbal avansat. Președintele clubului Bayern München, Wilhelm Neudecker — scrie ziarul „Sport" — Belgrad — a propus de curînd federației de specialitate din R. F. Germania formarea ligii europene, care ar ființa după următorul sistem: în actuala ediție a C.C.E., cînd se va ajunge în optimile de finală, cele opt echipe rămase în competiție ar juca după sistemul campionat tur—retur. Federația de fotbal din R. F. Germania a considerat propunerea ca interesantă, lansînd-o federațiilor de specialitate din mai multe țări ale continentului nostru. Răspunsurile n-au întîrziat să sosească. În timp ce Spania, Portugalia, Olanda, Polonia și Ungaria au aplaudat o asemenea inițiativă, considerînd că printr-o astfel de măsură publicul va reveni pe stadioane, din Italia, Anglia, Iugoslavia, Franța, U.R.S.S., Elveția și Grecia au sosit răspunsuri negative. Motivul: jocurile ar trebui să se dispute sîmbăta sau duminica, ceea ce practic ar priva campionatele naționale de participarea formațiilor valoroase, diminuind forța campionatelor naționale.

ULTIMELE REZULTATE • ULTIMELE ȘTIRI • ULTIMELE REZULTATE

ÎNTRECERILE PENTATLONIȘTILOR

Proba de scrimă din cadrul concursului internațional de pentatlon modern de la Varșovia a fost cîștigată de polonezul Peciak — 1 116 puncte. În clasamentul pe echipe, după 2 probe, conduce selecționata Bulgariei cu 5 772 puncte, urmată de Polonia A — 5 667 puncte. Echipa României se află pe locul 5, cu 5 221 puncte.

CURSA DE MARȘ PRAGA — PODEBRAD

PRAGA, 16 (Agerpres). — Tradiționala cursă de marș Praga — Podebrad (50 km) a revenit, la actuala ediție, atletului P. Selzer (R. D. Germană), cronometrat cu timpul de 4 h 12:05. Maișăluitorul român Ion Perșianu s-a clasat pe locul 13 — 4 h 36:31. Pe echipe a cîștigat R. D. Germană, urmată de Cehoslovacia și Ungaria

RAPID BUCUREȘTI — S. C. BACĂU 3—1 (1—0)

BUSTENI, 16 (prin telefon). Prima confruntare neoficială a două divizionare A a oferit o plăcută partidă celor peste 1500 de spectatori. Au marcat: **Marin Stelian** (min. 10 — din 11 m) și **Neagu** (min. 51 și 85), respectiv, Sinăuceanu (min. 61). Au jucat formațiile: RAPID: Corek (Ionită) — Pop, Savu, Codreș, Ștefan — Rotaru, M. Stelian — Năsturescu (Rișniță), Dumitriu II, Neagu, Strat II (Manea); S. C. BACĂU: Ghiță (Voinea) — Volmer, Catargiu, Velicu, Comănescu — Vătafu (Cărbuci), Dutan — Sinăuceanu, Hriței, Enescu, Băluță.

ROMÂNIA — BULGARIA 44—41 (28—21), LA BASCHET JUNIOARE

DEJ, 16 (prin telefon). — Pe noul teren al Liceului „Andrei Mureșanu", în prezența a 1 500 de spectatori, s-au disputat azi (n.r. ieri, în nocturnă), meciurile primei etape a turneului internațional de baschet junioare, înregistrîndu-se următoarele rezultate: **România — Bulgaria** 44—41 (28—21) — pentru România au înscris Szekely 10, Mercea 9, Andreescu 7, Moraru și Jighișan cîte 5, Portik 4, Marica și Colțescu cîte 2. Au arbitrat E. Koszcinski (Polonia) și I. Szabo (România); **Polonia — Iugoslavia** 62—54 (32—15). Au arbitrat V. Chioreanu (România) și V. Karanikolov (Bulgaria).

Redacția și administrația: București, str. Vasile Conta nr. 16; telefoane: centrala 11.10.05, secția corespondenți 11.51.09, interurban 12 și 286; telex: sportrom buc. 180. Tiparul I. P. „Informația", București 40 363

PROLETARI DIN TOATE ȚĂRILE, UNIȚI-VĂ!

Sportul

ZIAR AL CONSILIULUI NAȚIONAL PENTRU EDUCAȚIE FIZICĂ ȘI SPORT

ANUL XXIX — Nr. 7477 | 4 PAGINI 30 BANI | Miercuri 18 iulie 1973

Tîrgu-Mureș

VIZITA NEOFICIALĂ ÎN ȚARA NOASTRĂ A PREȘEDINTELUI REPUBLICII AFRICA CENTRALĂ, GENERAL DE ARMATĂ JEAN BEDEL BOKASSA

La invitația președintelui Consiliului de Stat al Republicii Socialiste România, Nicolae Ceaușescu, și a tovarășei Elena Ceaușescu, marți după amiază a sosit în Capitală, într-o vizită neoficială în țara noastră, președintele Republicii Africa Centrală, general de armată Jean Bedel Bokassa, împreună cu soția, doamna Catherine Bokassa.

Expresie a bunelor raporturi româno-centrafricane, această vizită va prilejui o nouă și fructuoasă întîlnire între șefii de stat ai celor două țări, consacrată dezvoltării relațiilor de prietenie și colaborare bilaterale, în interesul ambelor popoare, al afirmării aspirațiilor de pace și progres în lume.

Ceremonia sosirii înaltului oaspete a avut loc pe aeroportul Otopeni, unde au fost arborate, cu acest prilej, drapelele de stat ale României și Republicii Africa Centrală. Pe frontispiciul aerogării se aflau portretele președinților Nicolae Ceaușescu și Jean Bedel Bokassa, iar pe mari pancarte era înscrisă urarea: „Bun sosit în România președintelui Republicii Africa Centrală, general de armată Jean Bedel Bokassa".

În întîmpinarea solilor poporului centrafrican au venit președintele Consiliului de Stat al Republicii Socialiste România, Nicolae Ceaușescu și tovarășa Elena Ceaușescu, Ion Gheorghe Maurer, președintele Consiliului de Miniștri, cu tovarășa Elena Maurer, tovarășii Gheorghe Cioară, Constantin Băbălău, Vasile Patilineț, Ion Pățan, Constantin Stătescu, secretarul Consiliului de Stat, George Macovescu, ministrul afacerilor externe, și alți membri ai guvernului, generali și ofițeri superiori.

La ora 17,00, aeronava prezidențială a aterizat.

La coborîrea din avion, președintele Jean Bedel Bokassa și soția, Catherine Bokassa, au fost salutați cu cordialitate de președintele Nicolae Ceaușescu și de tovarășa Elena Ceaușescu. Cei doi șefi de stat își string cu căldură mîinile, se îmbrățișează.

Șeful statului centrafrican prezintă președintelui Nicolae Ceaușescu, tovarășei Elena Ceaușescu, personalitățile oficiale care îl însoțesc: Josep Potolot, ministrul afacerilor externe, Louis Alazoula, ministrul delegat la președinție, însărcinat cu misiuni speciale, Alexis Tacheouki, secretar de stat la președinție, însărcinat cu secretariatul general, Magloire Bomba, ambasador itinerant la M.A.E.

La rîndul său, președintele Consiliului de Stat al Republicii Socialiste România prezintă personalitățile române venite în întîmpinare.

Conducătorii celor două state primesc raportul comandantului gărzii de onoare. Sînt intonate, apoi, imnurile de stat ale celor două țări.

Un grup de pionieri oferă celor doi președinți, tovarășei Elena Ceaușescu și doamnei Catherine Bokassa buchete de flori.

În încheierea ceremoniei a avut loc defilarea gărzii de onoare.

În aclamațiile a numeroși bucureșteni, a studenților centrafricani, aflați pe aeroport, care-i salută cu căldură, cei doi șefi de stat iau loc într-o mașină escortată de motocicliști îndreptîndu-se spre Capitală.

La reședința înaltului oaspete, într-o atmosferă cordială, prietenească, a avut loc o scurtă convorbire între președintele Nicolae Ceaușescu și președintele Jean Bedel Bokassa.

„CUPA DAVIS" DIN NOU ÎN ACTUALITATE

48 DE ORE INAINTEA MECIULUI ROMÂNIA–NOUA ZEELANDĂ

ANTRENAMENTELE DE IERI, CU NĂSTASE ÎN PRIM PLAN

Fairlie și Parun, spectatori în tribune

Ilie Năstase a revenit în țară, ieri, la orele 14,30. După numai două ore și jumătate, îl așteptăm la antrenament, pe Progresul. Între timp, „ceilalți trei", adică Ovici, Santei și Viorel Marcu, așezați în triunghi, schimbă mingi puternice, urmărite de antrenorul și căpitanul Tache Caralulis.

Tribuna terenului I e aproape plină. Toți așteaptă sosirea campionului. Și campionul sosește, sărind peste gardul de sîrmă, cu o foarfecă bine executată. În timpul aplauzelor, echipa noastră de Cupa Davis se aliniază „în cinci", pentru o fotografie.

Antrenorul Caralulis anunță transferarea antrenamentului pe „Central". Suporterii sprintează sec, îmbulzindu-se la ieșire.

Începe jocul de dublu. Ilie Năstase îl alege drept partener pe Ionică Santei. După cîteva schimburi, copiii de mingi desfac cutii noi. Înainte de a servi, Năstase

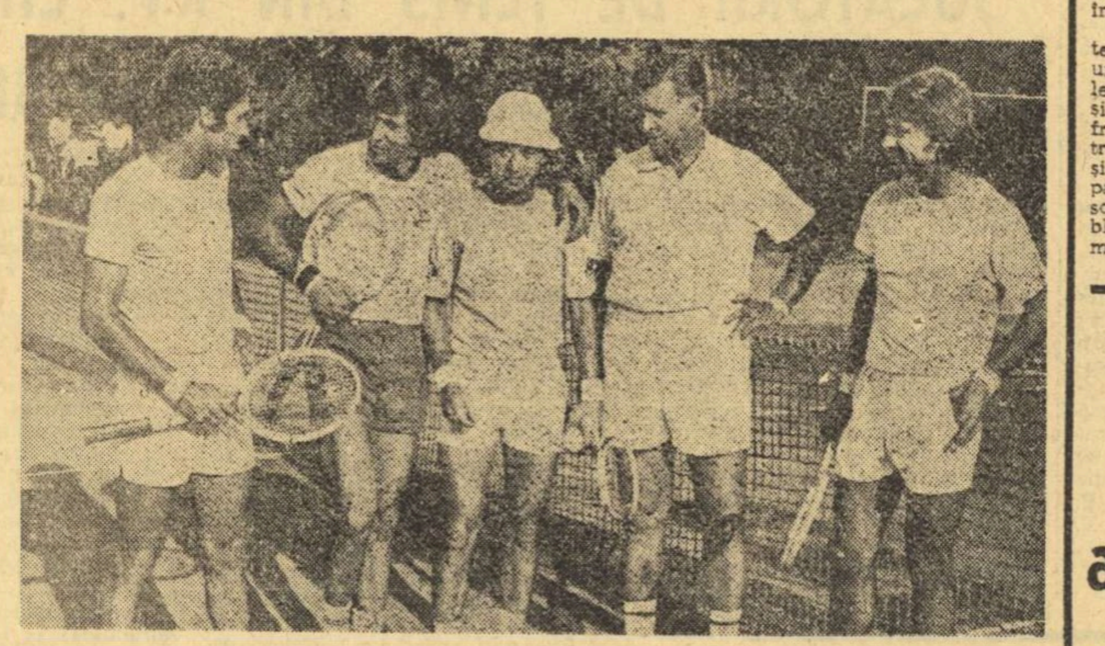

Ieri, pe „Progresul", cu cîteva secunde înainte de start. De la stînga: Ovici, Năstase, Santei, antrenorul Caralulis și Viorel Marcu.

Foto: Paul ROMOȘAN

> **Azi, ora 11, are loc la arena Progresul o conferință de presă dedicată întîlnirii internaționale de tenis România — Noua Zeelandă din cadrul „Cupei Davis". Cu acest prilej, vor fi fixate modalitățile de acces ale ziariștilor la locurile ce le sînt rezervate în tribune.**

rostește cu o oarecare nostalgie: **„Ce echipă tînără avem!"**. Într-adevăr, Ilie Năstase, care împlinește mîine 27 de ani, este „decanul de vîrstă" al lotului nostru pentru Noua Zeelandă.

Jocul de dublu place publicului. Ca la un semnal nevăzut, în tribune apare Fairlie, jucătorul nr. 1 al Noii Zeelande. Se așază cu fața spre soare, sorbind dintr-o sticluță de „pepsi". La numai cîteva secunde apare și Parun. Ambii urmăresc cu atenție desfășurarea jocului.

Antrenorul Caralulis punctează din cînd în cînd fazele. Dacă pentru Ilie Năstase acest dublu este în primul rînd un excelent mijloc de relaxare, pentru toți ceilalți el este o adevărată „luptă pentru succesiune", de care depinde, poate, impunerea unui nume în formula echipei de dublu.

Jocul e din ce în ce mai disputat, în ciuda căldurii. Abundă voleurile. Ilie Năstase, contrar obiceiului, joacă în partea stîngă a terenului, pentru a da frîu liber celor trei... parteneri ai săi.

...Ce mult seamănă această după amiază cu o altă după amiază a anului 1959, cînd tot un meci cu Noua Zeelandă avea să marcheze intrarea tenisului românesc în a-

Ioan CHIRILĂ

(Continuare în pag. a 4-a)

NOUA ECHIPĂ NAȚIONALĂ LA A DOUA EI APARIȚIE

INTERVIU CU SECRETARUL GENERAL AL F.R.T., ALEX. LĂZĂRESCU

În plin sezon internațional de tenis, actualitatea sportului cu racheta este relevată de o serie întreagă de mari manifestări ce-i sînt dedicate. Printre acestea figurează, la loc de frunte, participarea sportivilor români la competiții dincolo de hotare, precum și foarte apropiata întîlnire România — Noua Zeelandă din cadrul „Cupei Davis", pe care o va găzdui peste cîteva zile capitala țării noastre.

Despre toate acestea, discutăm cu unul din factorii de răspundere ai tenisului nostru, **prof. Alexandru Lăzărescu**, secretarul general al F.R.T. Iată într-o succintă stenogramă, relatarea acestei discuții în întrebări și răspunsuri:

— După cîte știm, ați fost prezent, în săptămînile trecute, la cîteva mari turnee de tenis, cele de la Roland Garros și Wimbledon, în special, urmărind evoluția tenismenilor noștri fruntași. Ce ne puteți spune despre aceasta?

— Rezultatele sportivilor noștri sînt, desigur, cunoscute. Ele se remarcă, mai ales, prin cele cîteva frumoase victorii culese de maestrul emerit al sportului Ilie Năstase. L-am văzut pe celebra arenă Roland Garros, din capitala Franței, aclamat de zeci de mii de spectatori, primind onorurile de învingător în acest clasic turneu. Apoi, la Londra, în timpul turneului de la Wimbledon, el a fost, de asemenea, obiectul a numeroase manifestări de simpatie, cu toate că fusese eliminat surprinzător de către puțin cunoscutul tenisman american, Alex Mayer. La Wimbledon, luînd contact cu diferite personalități ale tenisului, mi-am putut da mai bine seama de prestigiul deosebit pe care-l deține actualmente țara noastră, în această atît de răspîndită disciplină sportivă.

— Concret, la ce au dus aceste contacte?

— În primul rînd, este îmbucurător faptul că accesul sportivilor români la marile întreceri internaționale se lărgește continuu. Astfel, pentru iarna viitoare, federația de specialitate din S.U.A. ne-a adresat o invitație specială, prin care, în afara tenismenilor români prezenți în mod tradițional la circuitul de iarnă american, vor fi acceptați și alți doi jucători, precum și — fapt deosebit de îmbucurător — încă trei jucătoare ale noastre. De asemenea, am discutat cu reprezentanții grupării W.T.C. (n. r. campionatul mondial de tenis „indoor") o propunere privind organizarea la București a unuia din turneele înscrise în programul circuitelor din Europa.

— Revenind la activitatea loturilor noastre reprezentative, cum poate fi ea apreciată?

— Această activitate se desfășoară pe plan multiplu. În afara echipei de seniori, prezentă în „Cupa Davis", o activitate remarcabilă au depus echipele noastre de senioare, juniori și

Radu VOIA

(Continuare în pag. a 4-a)

În holul aeroportului internațional Otopeni, tineri boxeri români (în dreapta) au urat bun venit colegilor lor americani

BOXERII AMERICANI AU SOSIT ÎN CAPITALĂ

Ieri după amiază a sosit, pe calea aerului, în Capitală, echipa de box (tineret) a Statelor Unite care va întîlni zilele acestea selecționate similare românești. Lotul american este compus din 11 boxeri, adevărate speranțe olimpice ale pugilismului din S.U.A. Iată-i pe cei 11 boxeri sosiți ieri: **Albert Sandoval, James Livingston, Mike Hess, Milt Watkins, Howard Davis, Randy Shield, William Tuttle, Jerome Bennett, Russell Fickling, Tommy Brooks și James Chapman.** La prima vedere, pare o echipă foarte tînără, de vreme ce este compusă din șapte băieți de 17 ani, doi de 19 ani, unul de 18 și doar un singur pugilist, greul James Chapman — trecut de 21 de ani.

Lotul boxerilor americani este condus de **Stan Hamilton**, șeful delegației, manager și arbitru judecător AIBA. Din conducerea delegației mai fac parte arbitrul judecător AIBA **Paul Konnors**, managerul adjunct **Howard Davis senior**, antrenorul principal **Edward Williams**, antrenorul secund **Johnny Duke**, medicul lotului **dr. Ed. Campbell** și secretara delegației **Helen Duke**.

La aeroportul Otopeni, delegația pugiliștilor americani a fost salutată de președintele Federației române de box **Gheorghe Guriev**. Tineri boxeri români au oferit flori viitorilor lor parteneri de luptă.

TINERELE SPERANȚE ALE BOXULUI NOSTRU ÎN FAȚA UNUI EXAMEN DIFICIL: MECIUL CU S.U.A.

Iubitorii sportului cu mănuși din București și din Brăila așteaptă cu nerăbdare întîlnirile dintre tinerii boxeri români și cei americani, care vor avea loc joi și sîmbătă.

O vizită făcută în tabăra boxerilor români ne-a pus în fața unor băieți care nu au depășit încă pragul junioratului. Iată-le cărțile de vizită.

Categoria semimuscă — PAUL DRAGU, 18 ani, electrician. A început să practice boxul la Craiova, cu antrenorul Mihai Goanță. Luna aceasta a fost legitimat la „Steaua". Campion național de juniori în 1972 și 1973. A susținut trei meciuri internaționale. **Categoria muscă — NIȚĂ ROBU**, 18 ani, lăcătuș. Face parte din Clubul sportiv Brăila și este pregătit de antrenorul Ion Zlătaru. Campion național de juniori 1973. Debutant. **Categoria cocoș — ALEXANDRU BARBU** (Dunărea Galați), 18 ani, finisor textilist. A început boxul în 1967, cu antrenorii Petre Mihai și Costică Jelesneac. Campion național de juniori 1973. A susținut două meciuri internaționale. **Categoria pană. — VIOREL SOROCEANU** (Nicolina Iași), 19 ani, strungar. Boxează din anul 1969, avîndu-l ca antrenor pe Iosif Mattias. Campion național de juniori 1973. Are în palmares un singur meci internațional. Categoria

Petre HENȚ

(Continuare în pag. a 2-a)

IERI, LA BUȘTENI

Primul joc de verificare a lotului național de fotbal

BUȘTENI, 17 (prin telefon). Prima confruntare publică din noul sezon a lotului reprezentativ de fotbal s-a produs în fața unei proaspete divizionare B, Caraimanul Bușteni. Această echipă, pînă acum neînsemnată, a rulat cel puțin două duzini de jucători (cu scopul firesc de verificare și selecție), eveniment favorabil tricolorilor care au primit, astfel, în mod constant, replica neobosită a unor veleitari.

Naționala nu a jucat nici mai rău și nici mai bine de cum ne așteptam într-o fază primară a pregătirii sale centralizate. S-a observat o reală poftă de joc și, de ce n-am spune-o, o vizibilă dorință de afirmare în condițiile în care doar trei sau patru posturi sînt cu desăvîrșire sigure. A plăcut buna condiție fizică a selecționabililor, ambiția lor de a se disciplina tactic, de asemenea verva de joc a lui Dumitru, Troi, Dobrin și Dudu Georgescu. De altfel, ultimul a înscris patru din cele șase goluri marcate adversarului, dovedindu-se un înlocuitor de mîna întîi (în această întîlnire el l-a suplinit pe Dumitrache care contractase cu o zi înainte, la antrenament, o ușoară entorsă la gleznă). Lotul a învins cu 6—1 (2—0) prin golurile marcate de **Dudu Georgescu (min. 17, 41, 47, 84), Troi (min. 70), Țărălungă (min. 87), respectiv Șovăială (min. 90).**

Părerea antrenorului **Valentin Stănescu** după această primă verificare: **„Sînt satisfăcut că nimeni nu s-a menajat, pregătirea fizică fiind mai mult decît mulțumitoare pentru această fază de lucru. Nemulțumiri? Procentajul mare de ratări".**

Lotul a folosit următoarea formație: **Haidu (min. 46 Adamache) — Sătmăreanu (min. 46 Tănăsescu), Antonescu (min. 46 Sameș), Dinu, Deleanu (min. 46 Velea) — Dumitru, Radu Nunweiller (min. 46 Anca), Troi, Dobrin (min. 46 Dembrovschi), Dudu Georgescu, Marcu (min. 46 Țărălungă).**

A arbitrat Traian Moarcăș (Brașov).

Ion CUPEN

> MAI SÎNT 25 DE ZILE PÎNĂ LA START!
>
> Citiți în pag. a III-a:
>
> **PROGRAMUL COMPLET AL TURULUI DIVIZIEI A, LA FOTBAL**

Atleții se pregătesc pentru cucerirea tricourilor de campioni

(Citiți reportajul în pag. a II-a)

Natalia Andrei efectuează zilnic, în această perioadă de pregătire, trei antrenamente

Foto: V. BACEAG

REPORTERII NOȘTRI PE TEREN, ÎN MIJLOCUL PREOCUPĂRILOR PENTRU APLICAREA PREVEDERILOR HOTĂRÎRII PLENAREI C. C. AL P. C. R. DIN 28 FEBRUARIE — 2 MARTIE a. c.

DEZVOLTAREA BAZEI MATERIALE TREBUIE SĂ DETERMINE O INTENSĂ ACTIVITATE PE TERENURILE DE SPORT

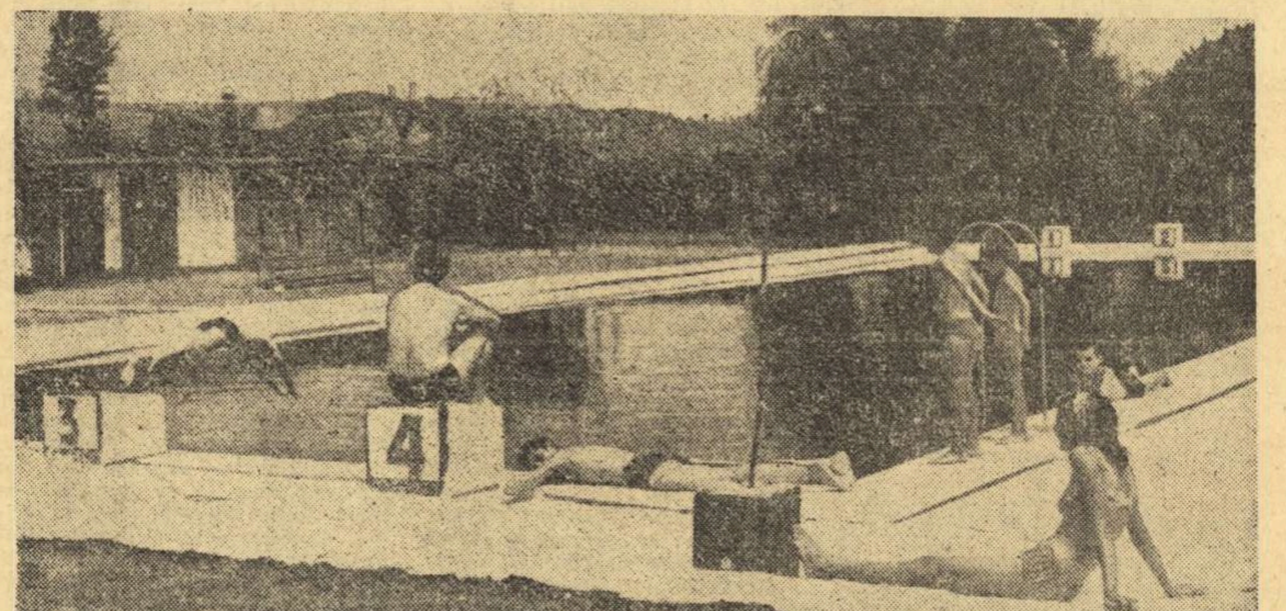

La ștrandul din Țicleni, puțină animație, deși condiții există pentru ca mulți dintre cetățenii orașului să se bucure de plăcute clipe de destindere.

Foto: Ion MIHĂICĂ

● Continuarea raidului în orașul Țicleni și comuna Bîlteni, județul Gorj ● „Vacanța"... bazelor sportive, în plin sezon de vacanță! ● La Țicleni, posibilități variate de a face sport ● Între profesorii de educație fizică și asociațiile sportive nu există pretutindeni o strînsă colaborare

Comuna **Bîlteni** și orașul **Țicleni** au reprezentat noi puncte pe itinerarul nostru gorjean. Am pornit spre aceste localități — despre care ni se spusese că au o bază materială ce poate asigura un cadru optim de desfășurare acțiunilor sportive de masă — cu convingerea că, în sfîrșit, vom putea vedea pe terenuri (ceea ce nu prea remarcasem în alte locuri vizitate) o activitate intensă.

Un prim popas la **Liceul din Bîlteni.** Școala, care ar fi trebuit să polarizeze în aceste zile de vacanță preocupările elevilor, era... pustie. **Nici urmă de animație pe terenuri** — care demonstrau, de altfel, preocupările conducerii liceului (director: Grigore Mălăescu) și ale profesorului de specialitate, Constantin Brădiceanu, pentru realizarea unor spații bine utilate, astfel ca orele de educație fizică să aibă un grad sporit de eficiență — **deși vremea era ideală pentru practicarea diverselor sporturi** (tenis — pe terenul special amenajat, baschet sau handbal — pe platforma bituminată, destinată acestor jocuri și altele).

Și, din nou, ne-am pus întrebarea, care a devenit un fel de laitmotiv al raidului și la care nu ni s-a oferit încă un răspuns satisfăcător: **ce fac tinerii, îndeosebi elevii, în timpul liber?**

Pentru că **nu este suficient numai să se amenajeze spațiile necesare sportului, ci trebuie, în aceeași măsură, să se depună intens eforturi — așa cum subliniază și Hotărîrea Plenarei C.C. al P.C.R. din 28 februarie — 2 martie — pentru atragerea unui număr cît mai mare de cetățeni, îndeosebi a tineretului, pe terenurile de sport.** Or, în această privință organizațiile de U.T.C., de pionieri, celelalte organisme cu atribuții în domeniul sportului, directorii de școli, profesorii de educație fizică au un rol însemnat. Și, cu atît mai mult, acest rol trebuie să se manifeste cît mai activ în perioada vacanțelor, cînd elevii dispun de timp liber mult mai mare, ce poate fi cu folos utilizat.

★

Cu speranțele intacte — doar fotoreporterul regretînd că iar nu a putut „imortaliza" decît terenuri... goale — ne-am îndreptat spre orașul petroliștilor, **Țicleni.**

Cea mai puternică asociație sportivă din localitate este „Petrolul", ea aparținînd Schelei de extracție. Împreună cu președintele asociației, **Ion Păducel**, care este și membru al Consiliului orășenesc pentru educație fizică și sport, recent înființat, am vizitat baza sportivă. Salariații întreprinderii, ca și cetățenii orașului, de la cei mai tineri la cei vîrstnici, au la dispoziție **un stadion** — a cărui tribună acoperită a fost terminată anul trecut, urmînd ca în cel mai scurt timp posibil să-i fie montate gradenele —, **un ștrand** — cu un bazin de

Constantin FIRANESCU
Emanuel FÂNTÂNEANU

(Continuare în pag. a 2-a)

ÎN DEZBATERE:

Regulamentul Complexului polisportiv „SPORT ȘI SĂNĂTATE" și al competiției de masă cu caracter republican

Oameni de știință din cele mai diferite domenii de cercetare trag repetate semnale de alarmă asupra efectelor nocive ale stilului modern de viață, subordonat mașinismului și inactivității fizice, și recomandă insistent practicarea exercițiilor de mișcare în aer liber și a sportului drept principal mijloc pentru remedierea și preîntîmpinarea acestor deficiențe. Regulamentul Complexului polisportiv „Sport și sănătate" și al Competiției sportive de masă cu caracter republican, elaborat pe baza măsurilor stabilite de Plenara Comitetului Central al P.C.R. din 28 februarie — 2 martie, are menirea de a răspîndi educația fizică și sportul în rîndul tuturor cetățenilor, indiferent de mediul în care aceștia trăiesc, de ocupația lor și de vîrsta pe care o au.

Aderînd intens la acest curent de opinie, care creează condiții extrem de favorabile înființării unui sistem unic și cît mai generalizat de practicare a exercițiilor fizice, un număr important de activiști și specialiști ai mișcării noastre sportive ne scriu zilnic la redacție, apreciind și comentînd proiectele regulamentului supus dezbaterii publice, și propunînd prețioase adăugiri și precizări.

UN BUN PRILEJ PENTRU CA EXERCIȚIUL FIZIC SĂ FIE LARG RĂSPÎNDIT

Complexul polisportiv „Sport și sănătate" și competiția sportivă de masă cu caracter republican urmăresc să imprime mișcării noastre sportive un sistem organizatoric nou prin care exercițiul fizic să fie larg răspîndit în rîndul cetățenilor și, în special, al tineretului. Personal, sînt convins că, după consultările largi cu diferiți activiști ai mișcării sportive, după schimburile ample de opinii și de experiență, proiectul de regulament al celor două competiții va răspunde, în cea mai mare măsură, scopului pentru care au fost concepute. Cu atît mai mult cu cît Complexul și competiția republicană se completează și se întrepătrund.

Normele sportive cuprinse în capitolul privitor la mediul studențesc

DINU GRANESCU
conf. univ. la catedra de educație fizică a Institutului de construcții

(Continuare în pag. a 2-a)

ATRIBUȚII PRECISE COMITETELOR SINDICALE DIN ÎNTREPRINDERI ȘI INSTITUȚII

Aștept de multă vreme inițierea unor întreceri sportive cu caracter de masă și iată-le, acum, concretizate. În legătură cu proiectul regulamentului complexului **„Sport și sănătate"**, permiteți-mi să fac unele sugestii:

— Să se stipuleze în regulament ca, **în întreprinderi și instituții, organizațiile de sindicat să aibă atribuții precise în mobilizarea salariaților la practicarea exercițiilor fizice, pe de o parte, și în crearea unei**

I. CIUTEA
tehnician principal la Regionala C.F.R. București

(Continuare în pag. a 2-a)

Agenda ACTIVITĂȚII SPORTIVE DE MASĂ

La bazinul Dinamo UN NOU CURS DE ÎNOT

În frumosul bazin de înot din Parcul sportiv Dinamo va începe joi, 19 iulie, un nou curs de înot pentru copii. Sînt invitați să se înscrie toți cei ce doresc să se inițieze în acest minunat sport care este înotul. De învățarea viitorilor sportivi se va ocupa unii dintre cei mai buni instructori ai clubului din șoseaua Ștefan cel Mare.

Înscrierile se primesc zilnic la Agenția de bilete de la stadionul Dinamo

VIE ACTIVITATE SPORTIVĂ DE MASĂ ÎN SATUL PETIT (JUD. BIHOR)

Satul Petit (comuna Cociuba Mare, județul Bihor) s-a făcut remarcat, mai ales în ultimul timp, prin organizarea unei bogate activități sportive de masă. Astfel, duminica trecută, au avut loc aici, întreceri pasionante la fotbal, atletism, handbal și ciclism. Au participat peste 300 de sportivi din localitățile înconjurătoare și din Oradea. Cele mai bine pregătite dintre formațiile prezente s-au dovedit a fi Cotex Oradea (la handbal), și Olimpia Petit (la atletism și ciclism). Printre cei care au asigurat acțiunii un cadru excelent de desfășurare s-au aflat și profesorul Ioan Han și activiștii Ianczo Coloman și Gheorghe Șandor.

Vasile **PERȘIDAN** — coresp.

„CUPA MINERULUI" LA MOLDOVA NOUĂ

În organizarea Comisiei sport-turism a Consiliului județean al sindicatelor, a avut loc în orașul Moldova Nouă, finala competiției sportive dotată cu „Cupa Minerului". La această tradițională competiție, ajunsă la a VI-a ediție, au participat sute de sportivi la toate cele 4 discipline cuprinse în program: fotbal, triatlon, volei și handbal.

La finalele întrecerilor au fost prezenți 240 de fete și băieți, salariați ai întreprinderilor miniere din Anina, Oravița, Bocșa, Moldova Nouă, Caransebeș și Sasca Montană.

Evoluînd foarte bine la toate ramurile, sportivii de la I.M. Moldova Nouă au acumulat în clasamentul general 30 de puncte situîndu-se pe primul loc și intrînd în posesia trofeului pus în joc. Locurile următoare au fost ocupate de sportivii de la Oravița (20 p) și Bocșa (15 p).

În finala de fotbal s-au întîlnit echipele Minerul din localitate și Minerul Oravița. După un joc de bună calitate, mult aplaudat de numeroasa asistență, fotbaliștii din Moldova Nouă au repurtat un frumos succes cu scorul de 2—0 prin punctele înscrise de L. Kalapati și I. Constantin

P. ȘUMANDAN — coresp.

LA GLIMBOCA — O REUȘITA SERBARE CÎMPENEASCĂ

Pe frumoasa Vale a Bistrei, în organizarea asociației sportive sătești Bistra, a avut loc o serbare cîmpenească. Aceasta a prilejuit desfășurarea unor spectaculoase întreceri de volei, atletism, oină și fotbal. În probele atletice s-au evidențiat Gh. Năslău, N. Beg, V. Matincea, P. Micșa, I. Mițu, N. Românu și I. Gașpar. Cu mult interes a fost urmărită demonstrația campioanei de oină a județului, echipa Bistra Glimboca, făcută în compania unei selecționate din localitate. La fotbal, piticii de la Bistra au dispus cu 5—1 de cei de la Metalul Oțelul Roșu.

☆

Pionierii din Caransebeș, Secu și Reșița au pornit, din fața Casei pionierilor din Reșița, în expediția cicloturistică Floarea Prieteniei, urmînd să străbată județul, pe un traseu de circa 280 km, care va trece prin Reșița, Grădinari, Tabăra Poneasca, Mehadia, Băile Herculane, Caransebeș, Reșița. Printre participanții expediției, organizată de Consiliul județean al organizației pionierilor în colaborare cu Inspectoratele județene de miliție și sanitar, se află O. Munteanu, P. Pascotă, R. Răduț, L. Hora, V. Ilie și A. Martiș.

Doru GLĂVAN
coresp. jud.

În ansamblul activităților de masă, întrecerile de cros continuă să atragă un mare număr de tineri și tinere în practicarea educației fizice și sportului. Foto: N. DRAGOȘ

DEZVOLTAREA BAZEI MATERIALE

(Urmare din pag. 1)

înot, capabil să găzduiască pe cele 4 culoare și pasionante întreceri de natație, cu vestiare și cu un teren de volei — și **un lac**, proprietatea asociației, unde amatorii de pescuit își pot încerca îndemînarea, contra unei taxe minime. Sîntem informați, de asemenea, că în incinta stadionului se vor amenaja, avînd în vedere că există suficient spațiu, un teren de tenis de cîmp și unul pentru handbal.

După cum ne mărturisea interlocutorul nostru, activitatea sportivă se bucură de un sprijin substanțial din partea conducerii Schelei de extracție Țicleni (director general — **ing. Victor Murea** și director tehnic — **ing. Alexandru Duman**, care este și președintele de onoare al asociației), fapt ce se reflectă nu numai prin frumoasa bază materială, ci și prin organizarea unor concursuri la care participă numeroși salariați, dornici de a face mișcare. Asemenea pasionante dispute au fost între fotbaliștii de la Petrolul și cei de la Atelierul 1 Colibași, între voleibaliștii de la Energetica și cei de la Compresoare, acestora adăugîndu-li-se cei prezenți la ștrand sau pescarii amatori.

Asociația mai este prezentă în mișcarea sportivă gorjeană și prin echipele de fotbal, volei, orientare turistică, ciclism și tenis de masă, care activează în campionatele județene, reușind să obțină rezultate meritorii.

Și totuși...

Și totuși, la o oră ideală pentru a te bucura de soare, de apă și de aerul curat al împrejurimilor, doar cîțiva copii se aflau — cu totul întîmplător — în preajma bazinului. Dacă salariații vin, în general, după orele de program, unde sînt copiii? **„Pentru copii, taxa de intrare este redusă, iar cînd vin în grupuri organizate este liberă"** — notăm cuvintele gazdelor. Atunci, de ce nu găsim aici acea afluență caracteristică zilelor de vacanță. Explicația acestui „fenomen" o aflăm tot de la tov. Ion Păducel: **„Între asociație și școala generală din oraș, unde se află și singurul cadru didactic de educație fizică, nu există o colaborare suficientă. Ne pare rău, pentru că de multe ori simțim necesitatea unui sprijin de specialitate..."**

...La cîteva zeci de metri distanță de ștrand, cîțiva copii se joacă cu mingea pe drum, în calea mașinilor. Fără comentarii...

Înainte de a părăsi Țiclenii, mai notăm că, în curînd, se va deschide — mai bine mai tîrziu, decît niciodată — un curs de înot. Să sperăm că inițiativa asociației va constitui un stimulent și pentru școală.

Cu cîteva zile în urmă, vizitasem orașul Filiași. Între cele două orașe există unele similitudini în privința bazei materiale, dar și o evidentă deosebire — trebuie să recunoaștem — în ceea ce privește spiritul gospodăresc, dorința de a vitaliza mișcarea sportivă, de a materializa în cît mai scurt timp prevederile Hotărîrii Plenarei C.C. al P.C.R.

Poate de aceea pretențiile noastre sînt, în ceea ce privește orașul Țicleni, mai mari. **Pentru că**, ne-am dat seama, **există încă suficiente energii cu stare latentă, că sînt mari disponibilități în domeniul sportului de masă, nevalorificate.**

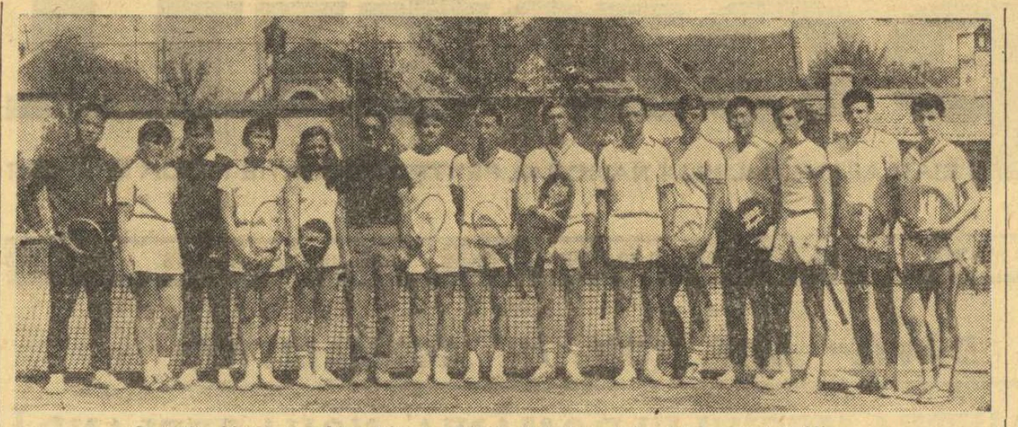

Oaspeții chinezi și echipa Dinamo Brașov înaintea unui antrenament cotidian.

JUCĂTORII DE TENIS DIN R.P. CHINEZĂ AU FĂCUT UN POPAS UTIL ȘI LA BRAȘOV

Lovituri seci de rachetă și din cînd în cînd izbucnirile zgomotoase ale galeriei ne-au avertizat, apropiindu-ne de frumosul complex sportiv Dinamo Brașov, că pe terenurile centrale de tenis meciurile erau în toi. Se juca pasionat, disputată pînă la epuizare, fiecare minge între tînărul și talentatul brașovean Octavian Vilcioiu și un oaspete tenisman din R. P. Chineză. Am profitat de o pauză a jocului pentru a ne apropia de grupul de antrenori și conducători ai echipei pentru a le afla opinia și astfel am aflat din răspunsurile extrem de amabile primite de la Sen Cia-lin, secretarul general al Federației sporturilor din R. P. Chineză, regiunea Shangai, cu privire la obiectivele și realizările acestei vizite.

„În cea mai mare parte, după perioadele de pregătire de la Cluj și Brașov, schimbul de experiență pe care ni l-am propus s-a realizat cu succes, și cu siguranță, după ultima etapă de la București, obiectivele noastre vor fi îndeplinite integral" — ne-a răspuns interlocutorul nostru.

— Care sînt impresiile echipei chineze, după confruntările destul de numeroase cu jucătorii români?

— Cunoșteam jucătorii români din presă și din relatările a doi antrenori aflați cu echipa noastră, Mei Fu-ci, campion al țării timp de doi ani și care a mai jucat în România în 1959 la Sibiu, Petroșani și București, avînd ca parteneri pe Gogu Viziru, pe Bosch, Bardan, pe fratele lui Năstase (Constantin) și alți jucători, și Ci Fen-ti, campioană a R.P. Chineze, care a evoluat în România în 1965 la Mamaia și Hunedoara, cu care ocazie a și învins-o, atunci, pe Iudith Gohn-Dibar. Jucătorii români pe care i-am întîlnit acum la București, la Cluj și la Brașov au un standard ridicat. Ne-am dat seama că în România tenisul este popular, iubit și că se găsesc mulți tineri de perspectivă. Jucătorii chinezi, oaspeți în România, au învățat și învață încă foarte mult de la ei. Am realizat trei obiective importante: să îmbunătățim tehnic, tactic și metodic cunoștințele jucătorilor noștri, să înnodăm noi prietenii în minunata dv. țară și să cunoaștem cît mai multe despre România.

— Turneul de pregătire și schimbul de experiență realizat urmărește și o participare viitoare a jucătorilor chinezi în marile turnee internaționale?

— Totul este pregătit ca în viitorul apropiat jucătorii noștri să înceapă schimburi din ce în ce mai susținute cu caracter internațional.

— Cum apreciați pregătirea, programul și colaborarea cu antrenorii români și, mai ales, cu brașoveanul Nonel Racoviță?

— Programul a fost amplu, greu dar util și foarte bun pentru noi, atît la Cluj cît și la Brașov. Jucătorii au învățat cum să se antreneze, și-au ameliorat tehnica jocului, s-au încadrat în stereotipuri tactice moderne, și-au perfecționat serviciul, dobîndind un plus de valoare și experiență. Jucătorii au urmat și cursuri teoretice (de patru ori pe săptămînă) și lecții de pregătire fizică (în sistemul unor circuite), în afara meciurilor zilnice programate după un sistem turneu. A fost o cooperare perfectă cu antrenorul I. Racoviță, pentru care nu avem decît cuvinte de laudă, ca și pentru întreaga ambianță brașoveană creată prin solicitudinea gazdelor de la C.J.E.F.S. Brașov și Cluj, ca și de la Dinamo Brașov. Și în acest oraș, în afara unor condiții bune de joc și de pregătire, ni s-au oferit posibilitatea vizitării și cunoașterii unor ferme de stat din împrejurimile Brașovului (Prejmer), a unor obiective cultural-turistice din Sinaia, Bran și Predeal, înlesnindu-ne astfel o cunoaștere mai adîncă și pe mai multe planuri ale realizărilor poporului român.

Mihai BĂRĂ

Începînd de azi, la Sibiu,

SE DISPUTĂ ÎNTRECERILE DIN ETAPA A DOUA A CAMPIONATULUI NAȚIONAL DE CĂLĂRIE

Începînd de **azi**, timp de cinci zile, la baza hipică din Sibiu, se va desfășura etapa a doua a campionatului național la dresaj, obstacole și concurs complet, atît la juniori cît și la seniori. La întreceri vor participa reprezentanții cluburilor și asociațiilor **Dinamo, Steaua, Filmul, Petrolul Ploiești, C.S.M. Iași, Rovine Craiova, A.S.A. Cluj, Recolta Mangalia** și **Mondial Lugoj**. Spectatorii — sperăm în număr cît mai mare — vor putea urmări evoluțiile călăreților noștri fruntași dintre care îi menționăm pe **Iosif Molnar Nicolae Mihalcea, Dumitru Postelnicu, Eugen Cotan, Adolf Frölich** (dresaj), **Constantin Vlad, Oscar Recer, Gheorghe Moișeanu, Dumitru Loncanu, Gioconda Pinzaru, Aurelian Stoica, Dumitru Roșca, Eugen Ionescu** (obstacole).

În prima zi de concurs, **azi, de la ora 8**, vor avea loc întrecerile la dresaj, precum și prima probă din cadrul concursului complet rezervat juniorilor, urmînd ca după-amiază, **de la ora 16**, să se dispute proba de obstacole de categorie semiușoară.

LA PREDEAL,

ATLEȚII SE PREGĂTESC INTENS PENTRU CUCERIREA TRICOURILOR DE CAMPIONI

Predealul atleților înaintea ediției '73 a campionatelor naționale (sîmbătă și duminică, pe stadionul Republicii din Capitală) comunică și spectatorului — și sînt destui care asistă la antrenamente, în acest vîrf de sezon estival — ceva din febra startului. **Valeria Bidulcac**, de pildă — care avea să participe în avanpremieră, la campionatul de pentatlon — își drămuia cu grijă timpul; între două sprinturi dădea sfaturi tehnice, „teleghidînd" astfel antrenamentul elevilor săi de la Școala sportivă de atletism. Cu alte cuvinte, alerga după doi iepuri...

La groapa de nisip destinată săritorilor în lungime, datorită numărului mare de atleți programați în acea dimineață, pista de elan fusese divizată pe culoare, ca într-o probă de sprint. Monopolizînd unul, **Alina Popescu** (Steaua) exersa un triplu salt sui generis, fără elan din alergare. O dată și încă o dată, într-o serie care părea că nu aduce nimic nou față de prima încercare, dar unde antrenorul emerit **Ion Söter** găsește imperfecțiunile, lacunele. Fiecare remediere, odată deprinsă de tînăra atletă, înseamnă centimetri în plus în concurs și, poate, că titlului de campioană în sală, Alina Popescu îi va adăuga în acest an și pe cel în aer liber. Dar aceasta presupune muncă, multă muncă.

Iolanda Balaș - Söter înarmată cu un aparat de fotografiat surprinde pe peliculă momentul atacării stachetei la elevii săi de la clubul Steaua. Aceasta va constitui materia primă a unor discuții ulterioare. Pînă atunci, însă, tehnica se șlefuiește practic aci, în buza gropii de sărit, unde multipla campioană olimpică și recordmană mondială nu se mulțumește cu sfaturi, ci descompune mișcarea în fața săritorilor în înălțime.

„Măsurînd" pista, în întregime sau doar pe linie dreaptă, cînd mărunțel, mărunțel, cînd în plin fuleu, cînd accelerînd ritmul, cînd egal, ca un metronom, demifondista **Natalia Andrei** n-are ochi și urechi decît pentru antrenorul său, craioveanul **Ștefan Popescu**. Acesta, cocoțat pe o scară a cronometrorilor, vrea să aibă aerul imparțial al judecătorilor de sosire, dar nu se poate abține, impulsionîndu-și eleva pe porțiunile în care glasul îi mai poate fi recepționat. Campioana, însă, lucrează cu intensitate și conștiinciozitate de-a lungul întregii ședințe de antrenament. Și, să nu uităm, ceasul arăta ora 11 și Natalia Andrei (ca întreaga grupă a fondiștilor, în frunte cu **Ghipu** și **Onescu**) se afla la al doilea antrenament al zilei, primul fiind efectuat matinal, la 6,30...

Grupa de prăjiniști a prof. **Fodoreanu** se afla la pregătire fizică generală. Drept pentru care, față în față, **Anton** și **Voicu**, fostul și actualul campion al juniorilor, se duelau în... aruncarea greutății. Cu ambele mîini, de sus, de jos, pe spate, urmărindu-se, evident, mărirea forței brațelor, atît de necesară în momentul desprinderii de elastica și fragila prăjină care te ridică, dar nu prea vrea să se desprindă de tine... Anton se află acum în primul an de seniorat și nu intenționează de fel să fie un anonim la debutul în campionatul național. Iar Voicu nu uită că anul trecut, la Jocurile Balcanice ale juniorilor de la Izmir, Anton a primit cupa pentru cea mai bună performanță, și vrea să-l imite la ediția '73, de la București.

Și stadionul din Predeal — loc al unor performanțe de răsunet cu decenii în urmă — putea rămîne insensibil la această forfotă estivală? Pista, pregătită din timp, înconjoară acum un teren... arat. Se lucrează intens la drenaj, urmînd apoi regazonarea terenului de fotbal. Aruncătorii nu vor mai intra, însă, în conflict cu fotbaliștii, pentru că li s-a pus la dispoziție, alături de stadion, un sector special amenajat. Pista se împrejmuiește cu un gard de sîrmă, din materiale recuperate din resurse locale și se profilează o tribună de circa 1000 locuri. Intrarea la stadion, cu o alee de acces cochetă, înconjurată de un micro-parc, este gata și invită spectatorii.

Așadar, Predealul va putea, în curînd, să găzduiască nu numai pregătirile atleților, ci și verificările acestora în fața publicului, diverse concursuri. Un efort meritoriu al organelor locale, care merită subliniat.

Paul SLĂVESCU

S'URPR'ZE ÎN TURNEUL FINAL AL JUNIORILOR MICI LA POLO

TG. MUREȘ (pin telefon). În bazinul „1 Mai" din localitate au început întrecerile turneului final al campionatului național de polo rezervat echipelor de juniori II. La actuala ediție sînt prezente 10 formații din București, Cluj, Oradea, Timișoara și Tg. Mureș. Acestea au fost împărțite în două serii, în care se joacă sistem turneu.

În prima zi au fost înregistrate două rezultate surprinzătoare. Astfel, în cadrul primei grupe, **Crișul Oradea** a întrecut la limită pe **Dinamo București: 4—3** (1—1, 1—1, 2—1, 0—0), iar în cadrul grupei secunde, **C. S. Școlarul București** nu a realizat decît un scor egal în fața **Politehnicii Timișoara: 8—8** (2—2, 2—1, 0—3, 4—2).

Alte rezultate din prima zi: **Voința Cluj — Industria Linei Timișoara** 7—4 (2—0, 2—0, 2—1, 1—3), în seria I și **Șc. sp. nr. 2 București — Șc. sp. Cluj** 11—8 (1—1, 4—2, 2—2, 4—3).

C. ALBU — coresp.

din TOATE SPORTURILE

VOLEI Turneul internațional masculin care începe la Olsztyn (Polonia) reunește echipele reprezentative ale U.R.S.S., Poloniei, Ungariei, României, Italiei, precum și selecționata studențească și „națională" de juniori ale țării gazdă. Formațiile participante au fost împărțite în două grupe: U.R.S.S., selecționata studențească a Poloniei și Polonia juniori (I), Polonia, România, Ungaria, Italia (II). Primele două clasate în grupe se califică în turneul pentru locurile 1—4, care va avea loc sîmbătă și duminică, iar celelalte echipe vor juca în aceleași zile, pentru definitivarea clasamentului în partea sa inferioară.

AERONAUTICĂ Etapa a V-a a campionatului interjudețean de zbor fără motor a constituit o grea încercare pentru concurenți. Desfășurată pe traseul Iași 2 km N Hîrtop — Săveni — Iași (240 km), proba nu a fost încheiată decît de cinci concurenți și anume: Ion Iosub, Octavian Lie, Vasile Măeran, Erwin Rosch, Petre Zenovei, ceilalți aterizînd pe parcurs. Clasamentul general: 1. **Petre Zenovei** (Aeroclubul „Moldova" Iași) 4 864 p; 2. Erwin Rosch (Aeroclubul „Mircea Zorileanu" Brașov) 4 728 p; 3. Ion Iosub (Aeroclubul „Moldova" Iași) 4 541 p; 4. Ionel Munteanu (Aeroclubul „Mircea Zorileanu" Brașov) 4 144 p; 5. Ion Frantz (Aeroclubul „Aurel Vlaicu" București) 3 864 p. ● LA BUCUREȘTI ȘI BRAȘOV au început marți întrecerile în cadrul campionatului național de parașutism, etapa a II-a interjudețeană.

CANOTAJ La sfîrșitul acestei săptămîni, un lot de schifiste ale țării noastre se va alinia la startul „Regatei Poznan", competiție internațională care se bucură de o participare remarcabilă la fiecare ediție. Pentru întrecerile programate simbătă și duminică, România a deplasat următoarea garnitură de rămere: **Ecaterina Trancioveanu, Viorica Lincaru, Cornelia Neacșu, Florica Petcu, Adriana Bocan, Marioara Stoian, Maria Cîrnu, Aurelia Marinescu, Filigonia Toll, Cristel Viener, Mariana Zaharia** și **Georgeta Ionescu.**

Alături de ele a făcut deplasarea și cîrmacea Angela Soneriu. Lotul, care a plecat astăzi dimineață, este însoțit de antrenorul **Stelian Petrov** și de dr. **Adriana Deculescu**

SĂRITURI ÎN APĂ Ion Ganea, Gerhard Fabich, Alexandru Bagiu, Melania Decuseară, Sorana Prelipceanu și Ecaterina Dumitriu pleacă astăzi la Leningrad pentru a participa, simbătă și duminică, la marele concurs internațional dotat cu „Cupa Europei".

MOTO Noua ediție a campionatului republican de rezistență și regularitate, rezervat motoretelor românești Mobra, va începe la 2 august. Întrecerile vor avea loc pe șosele de categoria 1—4, etapele respective fiind alese pe trasee din jurul orașului Tg. Jiu. Actuala competiție a stîrnit un deosebit interes în rîndul amatorilor acestui sport, la comisia de organizare sosind pînă în prezent înscrieri din numeroase asociații. Pe foile de concurs figurează peste 70 de participanți, listele rămînînd în continuare deschise pentru posesorii de motorete Mobra, dornici de a-și dispută întîietatea în campionat. Forul de specialitate asigură concurenților masa și casa pe întreaga perioadă a celor trei zile de concurs. Faza finală a raliului micilor mașini românești este programată între 27—30 septembrie, pe șoselele din jurul orașului Brașov

CICLISM Între 22 și 24 iulie se va desfășura la Istanbul campionatul balcanic de ciclism. Proba de 100 km contratimp pe echipe se va disputa la 22 iulie, iar cea pe circuit (cu start în bloc) la 24 iulie. În ziua de 23 iulie are loc conferința balcanică. Echipa României (care și-a propus ca obiectiv minimal locurile 3—4 în întrecerea pe echipe și unul din primele 10 locuri în proba individuală) este alcătuită din **Vasile Teodor, Valentin Hoța, Costel Cîrje, Ion Cosma** și **Ion Cernea**. Antrenor: **prof. Nicolae Voicu**. Delegația, care pleacă la 20 iulie la Istanbul, este însoțită de arbitrul internațional **Octavian Amza.**

ÎNOT. Rezultate tehnice înregistrate la Brăila, cu prilejul fazei județene a campionatelor naționale de copii și juniori: 100 m liber băieți B: Florin Mustață 1:16.0; 100 m liber fete B: Luminița Constandache 1:21.8; 100 m liber băieți A: Claudiu Georgescu 1:14.7; 100 m liber băieți C: Cătălin Lozneanu 1:24.8; 100 m liber fete C: Fănica Lepădatu 1:23.3; 100 m bras băieți B: Fl. Mustață 1:32.4; 100 m bras fete B: Doinița Munteanu 1:33.1; 100 m bras băieți A: L. Georgescu 1:27.8; 100 m spate fete B: Luminița Constandache 1:26.6; 100 m spate băieți B: Fl. Mustață 1:24.6. ● LA TIMIȘOARA, în cadrul aceleiași faze a competițiilor republicane: 100 m liber junioare: Lotte Seidl 69.2, Karin Parutsch 70,2; 100 m liber băieți A: Holger Habetler 64.1; 200 m bras fete A: Lucia Nonu 3:15,3; 100 m delfin junioare: K. Parutsch 1:19,5; 100 m bras junioare: Lotte Seidl 1:29,3; 200 m delfin junioare; Aurica Stern 3:03.6; 100 m delfin seniori: Carol Rolic 65.2.

PREGĂTIRI PENTRU CAMPIONATELE MONDIALE DE PARAȘUTISM

ANTRENAMENTELE LOTULUI CONTINUĂ CU INTENSITATE, DAR VERIFICAREA STADIULUI PREGĂTIRILOR ÎNTÎRZIE

Sport cu veche tradiție, parașutismul ne-a adus, de-a lungul anilor, nenumărate satisfacții. Pornind de la **Smaranda Brăescu**, al cărei record mondial stabilit cu peste 40 de ani în urmă le aruncă pe celelalte, trecînd la **Teodor Tănăsescu** și la „generația de aur" a lui **Gheorghe Iancu, Elena Băcăuanu, Ion Negroiu, Elisabeta Popescu, Ion Roșu**, ștafeta performanțelor a trecut în mîinile actualilor componenți ai lotului național.

Recordul mondial absolut al băieților și cel mondial egalat al fetelor, amîndouă stabilite în vara trecută, atestă în mod elocvent, atît posibilitățile elitei parașutismului nostru cît și pregătirea lor temeinică. Dacă **Ionel Iordănescu, Ilie Neagu, Flore Todoran, Ion Bucurescu, Nicolae Bucurenciu, Ștefan Niță, Vasile Mihanciu, Vasile Stan**, împreună cu antrenorul lor Ion Roșu și-au înscris numele pentru totdeauna pe tabelul de recorduri al Federației Aeronautice Internaționale (rezultatul obținut a închis lista probei de salt de zi în grup de la 1 500 m cu deschidere întîrziată, fiind omologat pentru grupurile de 3, 4, 5, 6, 7, 8, 9) aceasta este rodul muncii migăloase și antrenamentelor intense de-a lungul unei perioade îndelungate.

Paradoxal la prima vedere, eforturile depuse de către componenții lotului nu au găsit ecoul cuvenit. Ele nu pot fi nici măcar reflectate într-un fel oarecare, lucru foarte normal dacă ne gîndim că bilanțul pregătirii unui sportiv îl aduce numai ÎNTRECEREA. Participînd numai la campionatul național și anume doar la ultima lui fază (datorită decalajului valoric existent), memtrii lotului nu au posibilitatea de a-și etala calitățile și nici ocazia să se întreacă cu parteneri de valoare apropiată. Singura șansă de afirmare ce le rămîne, după cum s-a văzut, o constituie tentativele de record. Aceasta este însă o cale mai puțin eficientă ce necesită o durată mult prea mare de timp. Întrecerea, prin specificul ei (număr de probe, durată), prin condițiile de concurs (arbitraj, starea vremii) rămîne în continuare mijlocul cel mai eficace de verificare a pregătirii sportive. Or, de foarte multă vreme, concursurile, atît la noi în țară cît și peste hotare, sînt pentru parașutiști obiective greu de atins.

Cele două perioade de antrenament în comun, efectuate în vara anului trecut, în U.R.S.S. și R.D.G. în vederea participării la Capionatul mondial, aduseseră lotul în acel „vîrf" de formă necesar pentru o astfel de competiție. Recordurile stabilite, rezultatele obținute la campionatele naționale în condiții meteorologice grele, comparate cu cele de la recentul campionat mondial, precum și aprecierile elogioase ale antrenorilor străini cu ocazia pregătirii comune (Florica Uță și Eva Balogh desemnate de specialiștii germani drept pretendente la medalii) îndreptau speranțe justificate. Dar nu s-a mai participat. Și în acest an, o bună ocazie de testare, concursul de parașutism al țărilor socialiste, în fapt un mini-campionat mondial, a fost irosită. Deficiențele și cauzele lor sînt acum însă pe cale de îndreptare. Noua organizare și noua conducere a Federației Aeronautice Române ne dau convingerea că astfel de situații nu se vor mai repeta, inerția și comoditatea neavîndu-și locul printre zburători. Timpul însă trece și pînă la ediția viitoare a campionatelor mondiale a rămas mai puțin de un an. Este cunoscut faptul că parașutismul, sport mai pretențios decît multe altele, nu admite improvizația. Organizarea unor întreceri sau participarea la eventuale competiții internaționale nu se poate face peste noapte, dar sezonul încă nu s-a încheiat și mai există posibilități, ce, valorificate cu pricepere, ne pot edifica asupra stadiului actual de pregătire. Antrenamentul, scop în sine, fără finalizarea lui normală, concursul, poate duce la saturarea sportivului și, pînă la urmă, la rezultate contrare celor așteptate.

Parașutiștii noștri vor și pot — căci au dovedit-o — să-și aducă aportul la prestigiul internațional de care se bucură sportul românesc. Rămîne să le oferim cadrul necesar.

Dinu COSTESCU

REGULAMENTUL COMPLEXULUI POLISPORTIV „SPORT ȘI SĂNĂTATE"

SE CONCRETIZEAZĂ ASTFEL PREVEDERI DIN CELE MAI IMPORTANTE

Ca om mai în vîrstă și care practic de peste patru decenii sportul cu titlu de agrement, pot spune că apariția proiectului de regulament al Complexului **„Sport și sănătate"** și al Competiției de masă cu caracter republican mi-a oferit satisfacția de a vedea cum se concretizează Hotărîrea Plenarei C. C. al P.C.R. din 28 februarie — 2 martie a.c. Iar în calitatea de președinte al unei asociații sportive, anume „Electro-Mureș" Tg. Mureș, pot afirma, în cunoștință de cauză, că toți membrii asociației noastre, fără excepție, au apreciat cum se cuvine noua inițiativă menită, fără îndoială, să contribuie la formarea unor oameni sănătoși, robuști, care să se bucure de viață și să fie apți să-și îndeplinească în cele mai bune condiții sarcinile de la locul lor de muncă.

După ce am prelucrat și am discutat în consiliul asociației sportive cele două documente, am stabilit un plan de măsuri menit să cuprindă în practicarea exercițiului fizic salariații de toate vîrstele din întreprinderea noastră. Totodată, ne vom ocupa de **prearea bazei** materiale corespunzătoare, **mobilizînd** în acest sens un număr mare de membri ai asociației sportive la amenajarea, prin muncă patriotică, a unor terenuri simple.

ȘTEFAN EROSS
președintele asociației sportive „Electro-Mureș" Tg. Mureș

UN BUN PRILEJ PENTRU CA EXERCIȚIUL FIZIC SĂ FIE LARG RĂSPÎNDIT!

(Urmare din pag. 1)

sînt judicios alese și accesibile, constituind în același timp și un mijloc obiectiv de notare a tineretului studios în cadrul orelor de educație fizică de la nivelul instituțiilor de învățămînt superior.

Aș dori, însă, să atrag atenția inițiatorilor și organizatorilor celor două mari competiții de masă că **inițiințarea și aplicarea lor în practică nu trebuie să constituie un scop în sine.** După — să zicem — un an sau doi, modul practic de desfășurare a lor le va pune la dispoziție noi date și sugestii pentru îmbunătățirea continuă atît a conținutului regulamentului cît și a cadrului organizatoric. Numai prin verificarea practică și prin îmbunătățirea continuă, Complexul „Sport și sănătate" și Competiția sportivă de masă cu caracter republican își vor atinge din plin și, în perspectivă, rolul.

ATRIBUȚII PRECISE COMITETELOR SINDICALE DIN ÎNTREPRINDERI ȘI INSTITUȚII

(Urmare din pag. 1)

baze materiale simple, pe de altă parte.

— **Propun să se introducă** în regulamentul ce va fi adoptat definitiv **încă o categorie de vîrstă: peste 50 de ani.** Nu este echitabil ca un om de 31 de ani, să zicem, să aibă aceleași norme cu unul în vîrstă de 55 de ani, presupunînd că acesta din urmă va fi amator de exercițiu fizic.

— **Pentru început, propun ca, pe lîngă comitetele sindicatelor să fie repartizat cîte un instructor** care să contribuie la demararea acțiunii, dacă **se poate spune astfel.**

TINERELE SPERANȚE ALE BOXULUI NOSTRU

(Urmare din pag. 1)

semiușoară — CAROL HAJNAL (Metalul Salonta), 17 ani, elev la Școala profesională de lăcătuși din Salonta. Practică boxul din 1969, antrenor Emeric Bagosi. Campion național de juniori 1973. A susținut trei meciuri internaționale. **Categoria ușoară — ION TRUȚĂ** (Viitorul București), 18 ani, rectificator. Este elevul antrenorului Dumitru Gheorghiu, de care este pregătit din 1969. În anii 1972 și 1973 a obținut medalii de argint la campionatul național de juniori. Are în palmares trei meciuri internaționale. **Categoria semimijlocie — IONEL DIMACHE** (Dunărea Galați), 18 ani, lăcătuș. Este antrenat de Costică Jelesneac. În 1973 a obținut locul trei la campionatele naționale de juniori. A susținut un singur meci internațional **Categoria mijlocie mică — ION RĂDUCU** (P.A.L. Brăila), 19 ani, timplar. A debutat în 1969, fiind elevul antrenorului Gheorghe Bobinaru. Campion național de juniori 1973. Debutant. **Categoria mijlocie — PAVEL ISTRATE** (Oțelul Galați), 19 ani, muncitor coxar. A început să practice boxul în 1970, la Hunedoara, cu antrenorul Mihai Gheorghioni. În prezent este antrenat de Constantin Dobrescu. Medaliat cu argint la campionatele naționale de juniori 1973. Debutant. **Categoria semigrea — MIRCEA SIMON** (Dinamo București), 19 ani, tipograf. A început să practice boxul în 1966, la „Tînărul dinamovist", cu antrenorul Eugen Fürész. Este una dintre marile noastre speranțe la această categorie. Campion național de juniori în 1970, 1971 și 1973. A susținut 4 meciuri internaționale, obținînd 3 victorii. Singura categorie la care vom fi reprezentați de un pugilist care depășește vîrsta de 20 de ani este **categoria grea: ION SILIȘTE** de la Voința Satu Mare.

fotbal

POPAS LA HOTARUL DINTRE DOUĂ EDIŢII DE CAMPIONAT (II)

PREGĂTIREA TEHNICĂ — MOTIV DE INSATISFACŢIE, PRILEJ DE REFLECŢIE, OBIECT DE RECONSIDERARE

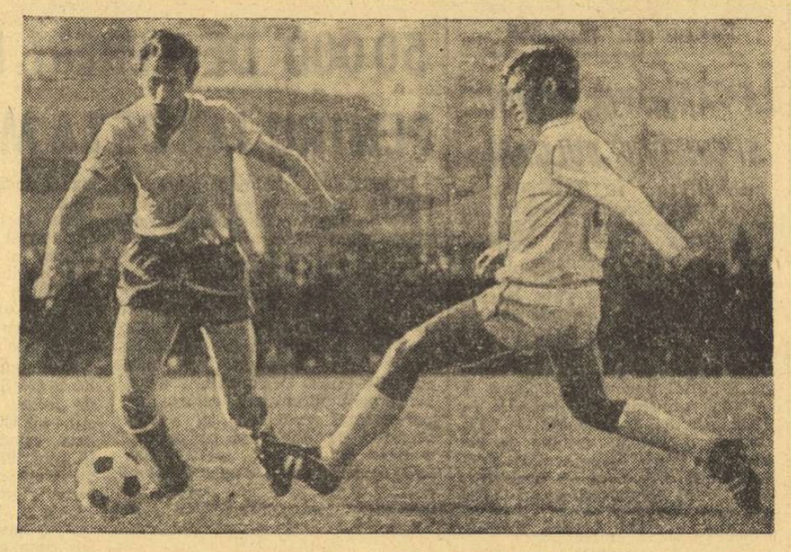

Un dribling reuşit al lui Dembrovschi; *o încercare nereuşită de deposedare, a adversarului, într-un duel clasic*

În suita de materiale retrospective, pe marginea ediţiei de campionat 1972—1973, este rîndul, acum, al pregătirii tehnice (respectînd fidel ordinea didactică a factorilor antrenamentului sportiv) să intre sub lupa analizei.

Şi — încercînd, chiar din capul locului, o apreciere de ansamblu, făcută pe baza unor observaţii directe şi a unor date parţiale de obiectivizare a jocului — vom spune, fără nici o rezervă, că nivelul mediu al tehnicii fotbalistice din primul eşalon divizionar, este încă destul de departe, în raport cu cota de calitate pretinsă astăzi pe plan internaţional. Acest lucru este şi mai mult scos în evidenţă, pe de o parte de tendinţa, relativ accentuată de îmbunătăţire a capacităţii de efort, în contul căreia se investeşte incontestabil mai multă energie ; iar pe de altă parte, de progresul vizibil al tacticii colective pe seama căreia antrenorii consumă nu numai ideimai mult sau mai puţin îndrăzneţe — ci şi foarte mult timp. Cu alte cuvinte, se pare că în aceasta constă tocmai una dintre principalele explicaţii ale rămînerii în urmă a tehnicii, în contextul general al competiţiei şi al jocului propriu zis.

Dar, socotim că încă nu este timpul a trece direct la capitolul „cauzelor" şi că, mai înainte de a face acest lucru, este necesară o scurtă privire analitică asupra a ceea ce numim, într-o exprimare didactico-metodică, elementele constitutive ale tehnicii de joc. Şi vom începe cu primul dintre acestea — în ordinea importanţei — cu pasa, criteriu obiectiv de apreciere a valorilor individuale şi colective.

Aşadar, cum pasăm ? este întrebarea. Răspunsul, în esenţă, o reflectare a unor repetate înregistrări statistice, este că, de regulă, în cursul unui meci dintre două divizionare A, erorile în transmiterea mingii din situaţii simple, depăşesc în medie cifra de 40. Ceea ce reprezintă foarte mult. Plecînd de la acest aspect, aparent minor, al imprecizieipasei (sub toate formele sale de materializare tactică : degajare, deschidere, centrare, pasă decisivă, etc), ajungem implicit şi la concluzia, care indică nivelul spectacular scăzut al jocurilor şi eficacitatea redusă a acestora, în general. Pentru că de pasă este legată nu numai construcţia, ci şi finalizarea acţiunilor. Lucru pe care, adeseori, în ultima ediţie a campionatului, l-au cam uitat — se pare — echipe ca **F. C. Constanţa, Universitatea Cluj, A.S.A., Petrolul, C.S.M. Reşiţa** şi chiar **Rapid** şi **Jiul**. Ca să nu mai vorbim de faptul că mai sînt jucători şi în lotul naţional **(Anca, Sameş, Troi)**, deficitari în această privinţă, care ne scutesc a mai da şi alte exemple.

Strîns legat de calitatea şi eficienţa pasei trebuie privit şi un alt element al tehnicii, preluarea mingii, care rămîne — după părerea noastră — încă o mare neîmplinire, cu implicaţii directe asupra jocului. Realitatea competiţională ne arată că mai sînt şi astăzi destui fotbalişti în prima divizie — printre ei chiar şi tricolori — cărora le sare mingea din picior sau le sînt necesare două-trei mişcări pentru a culca balonul şi a-l face apt de a fi transmis unui coechipier.

Cam în acelaşi fel se poate vorbi despre conducerea mingii, de fapt despre reţinerea inutilă şi inoportună a acesteia ; despre mişcarea înşelătoare — exprimată de multe ori prin procedee stereotipe sau artificii lipsite de valoare practică ; despre protecţia balonului, element aproape complet neglijat, în ciuda aportului său decisiv la menţinerea iniţiativei ; despre aruncarea de la margine, oferită nu o dată cu... propria mînă direct adversarului.

Nu vom uita să amintim, cu acest prilej, despre marile neajunsuri ale jocului cu capul — element absent aproape din bagajul tehnic al înaintaşilor (excepţii aceiaşi **Dumitrache, Domide, Kun, Adam** şi **Neagu**), precum şi despre deposedare, greşit considerată ca fiind proprie numai apărătorilor, pentru a scuti în mod nejustificat pe atacanţi de răspunderi în defensivă şi a-i îndepărta de efortul colectiv al echipei.

Şi, acum, cîteva dintre explicaţiile sau cauzele care generează astfel de lipsuri ale tehnicii de joc, la nivelul primului nostru eşalon divizionar. Prima dintre ele şi cu rădăcinile cele mai adînci, ţine de selecţie şi instruirea timpurie, înlesnind multor jucători să ajungă la performanţă, fără să fi absolvit şcoala uceniciei fotbalistice, fără a-şi fi însuşit abecedarul tehnicii de joc. O a doua cauză trebuie căutată în limitele actuale ale pregătirii, care subapreciază rolul tehnicii, supraestimînd pe cele ale capacităţii de efort şi tacticii. Şi, în sfîrşit, o a treia cauză principală o constituie mentalitatea greşită a jucătorilor de a se considera atotştiutori, neglijînd propria lor instruire, ori de cîte ori au ocazia să o facă, individual sau în cadrul antrenamentului colectiv.

Şi dacă ne-am pune întrebarea „ce-i de făcut ?", gîndindu-ne la campionatul care vine, la marile obligaţii viitoare ale echipei naţionale şi ale formaţiilor de club, angajate în competiţii internaţionale, singurul răspuns pe care l-am considera integral valabil este acesta : **să reconsiderăm tehnica de joc. Cu toate mijloacele de instruire şi educaţie din arsenalul pedagogic al antrenorilor noştri. Cu toată pasiunea şi convingerea. Prin muncă multă, prin străduinţă şi dăruire.**

Ion MIHĂESCU

NU VOR JUCA ÎN PRIMELE ETAPE...

Toată lumea aşteaptă reîntîlnirea cu balonul rotund, cu campionatul : jucători, antrenori, arbitri şi... spectatori. Şi iată că au rămas mai puţin de 4 săptămîni pînă la această dată. Pentru unii jucători, însă, acest termen este ceva mai lung, ei trebuind să suporte consecinţele unor acte de indisciplină, urmînd să privească meciurile din tribună, unii o etapă, iar alţii două.

Astfel, sînt suspendaţi pe cîte *două etape : Dembrovschi (Sport Club Bacău), Sima (U.T.A.), Ghircă (F. C. Constanţa), Tătaru* şi *Iovănescu (Steaua)*. Comisia centrală de competiţii şi disciplină l-a suspendat pe *o etapă* şi pe *Răducanu (Rapid)* pentru atitudine ireverenţioasă faţă de arbitru.

În Divizia B, *Copăceanu (Minerul Anina)* va sta pe tuşă *patru etape*. Cîte două etape de suspendare suportă *Ustahaciev (Electroputere Craiova)*. Cu o întîrziere de o săptămînă vor începe campionatul, *Liebhardt (C.S.M. Sibiu), Cotoşman (Electroputere Craiova), Kallo (C.S. Tîrgovişte)* şi *Stoici (C.S.U. Galaţi)*.

PROGRAMUL TURULUI CAMPIONATULUI DIVIZIEI A EDIŢIA 1973—1974

ETAPA I, 12 AUGUST

Dinamo	—	F.C. Constanţa
C.F.R. Cluj	—	Petrolul
Steaua	—	C.S.M. Reşiţa
Steagul roşu	—	U.T. Arad
Jiul	—	Univ. Craiova
Politehnica Tim.	—	A.S.A. Tg. Mureş
S.C. Bacău	—	Rapid
F.C. Argeş	—	„U" Cluj
Politehnica Iaşi	—	Sportul studenţesc

ETAPA A II-a, 15 AUGUST

„U" Cluj	—	Politehnica Iaşi
F.C. Constanţa	—	Steaua
Petrolul	—	Dinamo
A.S.A. Tg. Mureş	—	C.F.R. Cluj
Rapid	—	F.C. Argeş
Univ. Craiova	—	Steagul roşu
C.S.M. Reşiţa	—	Jiul
Sportul studenţesc	—	Politehnica Tim.
U.T. Arad	—	S.C. Bacău

ETAPA A III-a, 19 AUGUST

Steaua	—	U.T. Arad
Dinamo	—	A.S.A. Tg. Mureş
Politehnica Tim.	—	Univ. Craiova
Jiul	—	F.C. Constanţa
Politehnica Iaşi	—	C.F.R. Cluj
„U" Cluj	—	Sportul studenţesc
S.C. Bacău	—	Petrolul
F.C. Argeş	—	C.S.M. Reşiţa
Steagul roşu	—	Rapid

ETAPA A IV-a, 26 AUGUST

C.F.R. Cluj	—	C.S.M. Reşiţa
Rapid	—	„U" Cluj
Steagul roşu	—	F.C. Argeş
U.T. Arad	—	Dinamo
Sportul studenţesc	—	S.C. Bacău
Univ. Craiova	—	Politehnica Iaşi
Politehnica Tim.	—	F.C. Constanţa
Petrolul	—	Jiul
A.S.A. Tg. Mureş	—	Steaua

ETAPA A V-a, 2 SEPTEMBRIE

F.C. Argeş	—	A.S.A. Tg. Mureş
Politehnica Iaşi	—	Politehnica Tim.
„U" Cluj	—	Univ. Craiova
Steaua	—	Rapid
C.S.M. Reşiţa	—	Petrolul
F.C. Constanţa	—	Steagul roşu
U.T. Arad	—	Jiul
S.C. Bacău	—	C.F.R. Cluj
Dinamo	—	Sportul studenţesc

ETAPA A VI-a, 9 SEPTEMBRIE

Univ. Craiova	—	Sportul studenţesc
C.S.M. Reşiţa	—	F.C. Constanţa
C.F.R. Cluj	—	Rapid
Politehnica Tim.	—	„U" Cluj
Jiul	—	F.C. Argeş
Steaua	—	Politehnica Iaşi
A.S.A. Tg. Mureş	—	S.C. Bacău
Dinamo	—	Steagul roşu
Petrolul	—	U.T. Arad

ETAPA A VII-a, 15 SEPTEMBRIE

Petrolul	—	Politehnica Tim.
Sportul studenţesc	—	Jiul
U.T. Arad	—	C.S.M. Reşiţa
F.C. Constanţa	—	C.F.R. Cluj
Steagul roşu	—	Steaua
Rapid	—	Univ. Craiova
Politehnica Iaşi	—	Dinamo
S.C. Bacău	—	F.C. Argeş
„U" Cluj	—	A.S.A. Tg. Mureş

ETAPA A VIII-A, 30 SEPTEMBRIE

Jiul	—	Rapid
C.F.R. Cluj	—	Steagul roşu
F.C. Argeş	—	Sportul studenţesc
A.S.A. Tg. Mureş	—	U.T. Arad
Univ. Craiova	—	F.C. Constanţa
Dinamo	—	Politehnica Tim.
C.S.M. Reşiţa	—	„U" Cluj
Steaua	—	Petrolul
Politehnica Iaşi	—	S.C. Bacău

ETAPA A IX-a, 7 OCTOMBRIE

Steagul roşu	—	A.S.A. Tg. Mureş
Politehnica Tim.	—	Jiul
„U" Cluj	—	C.F.R. Cluj
Petrolul	—	Politehnica Iaşi
Rapid	—	Dinamo
Sportul studenţesc	—	Steaua
S.C. Bacău	—	C.S.M. Reşiţa
U.T. Arad	—	Univ. Craiova
F.C. Constanţa	—	F.C. Argeş

ETAPA A X-a, 21 OCTOMBRIE

Univ. Craiova	—	Dinamo
F.C. Constanţa	—	U.T. Arad
Politehnica Tim.	—	Steaua
C.S.M. Reşiţa	—	Steagul roşu
„U" Cluj	—	S.C. Bacău
Sportul studenţesc	—	C.F.R. Cluj
F.C. Argeş	—	Petrolul
Rapid	—	A.S.A. Tg. Mureş
Jiul	—	Politehnica Iaşi

ETAPA A XI-a, 28 OCTOMBRIE

S.C. Bacău	—	F.C. Constanţa
Steaua	—	F.C. Argeş
Politehnica Iaşi	—	C.S.M. Reşiţa
U.T. Arad	—	Sportul studenţesc
A.S.A. Tg. Mureş	—	Univ. Craiova
Petrolul	—	Rapid
C.F.R. Cluj	—	Politehnica Tim
Steagul roşu	—	Jiul
Dinamo	—	„U" Cluj

ETAPA A XII-a, 4 NOIEMBRIE

Rapid	—	U.T. Arad
Politehnica Tim.	—	Steagul roşu
Sportul studenţesc	—	F.C. Constanţa
A.S.A. Tg. Mureş	—	Petrolul
„U" Cluj	—	Steaua
Jiul	—	S.C. Bacău
C.S.M. Reşiţa	—	Dinamo
F.C. Argeş	—	Politehnica Iaşi
Univ. Craiova	—	C.F.R. Cluj

ETAPA A XIII-a, 11 NOIEMBRIE

C.F.R. Cluj	—	F.C. Argeş
F.C. Constanţa	—	Politehnica Iaşi
C.S.M. Reşiţa	—	Politehnica Tim.
Dinamo	—	Steaua
S.C. Bacău	—	Univ. Craiova
U.T. Arad	—	„U" Cluj
Rapid	—	Sportul studenţesc
Jiul	—	A.S.A. Tg. Mureş
Steagul roşu	—	Petrolul

ETAPA A XIV-a, 18 NOIEMBRIE

Univ. Craiova	—	C.S.M. Reşiţa
A.S.A. Tg. Mureş	—	Sportul studenţesc
„U" Cluj	—	Jiul
Politehnica Tim.	—	Rapid
Petrolul	—	F.C. Constanţa
Steaua	—	C.F.R. Cluj
Politehnica Iaşi	—	Steagul roşu
F.C. Argeş	—	U.T. Arad
Dinamo	—	S.C. Bacău

ETAPA A XV-a, 25 NOIEMBRIE

Jiul	—	Steaua
F.C. Argeş	—	Univ. Craiova
C.F.R. Cluj	—	Dinamo
F.C. Constanţa	—	A.S.A. Tg. Mureş
Rapid	—	C.S.M. Reşiţa
U.T. Arad	—	Politehnica Iaşi
S.C. Bacău	—	Politehnica Tim
Steagul roşu	—	„U" Cluj
Sportul studenţesc	—	Petrolul

ETAPA A XVI-a, 2 DECEMBRIE

Petrolul	—	„U" Cluj
F.C. Constanţa	—	Rapid
Politehnica Tim.	—	F.C. Argeş
Dinamo	—	Jiul
Steagul roşu	—	S.C. Bacău
Steaua	—	Univ. Craiova
C.F.R. Cluj	—	U.T. Arad
C.S.M. Reşiţa	—	Sportul studenţesc
Politehnica Iaşi	—	A.S.A. Tg. Mureş

ETAPA A XVII-a, 9 DECEMBRIE

A.S.A. Tg. Mureş	—	C.S.M. Reşiţa
Univ. Craiova	—	Petrolul
Sportul studenţesc	—	Steagul roşu
Rapid	—	Politehnica Iaşi
Jiul	—	C.F.R. Cluj
U.T. Arad	—	Politehnica Tim.
S.C. Bacău	—	Steaua
„U" Cluj	—	F.C. Constanţa
F.C. Argeş	—	Dinamo

REPORTAJELE PREGĂTIRILOR

S. C. BACĂU ÎN DECADA ACUMULĂRILOR MONTANE

Ca în fiecare an, la vremea de început a pregătirilor de vară, Sport Club şi-a suit echipa în autocar şi a plecat, ca într-o excursie organizată prin pasul Oituz spre Braşov şi de aici mai departe, în sus pe valea Timişului. Cînd a ajuns la Predeal, s-a abătut puţin din drum, pentru a ieşi din zona aglomerată a staţiunii, refugindu-se în pitoreasca intimitate a naturii, pentru a se opri, în cele din urmă şi a-şi stabili sediul unei decade de instruire montane, la complexul turistic „Trei brazi".

Şi cînd excursia s-a terminat — asta se întîmpla simbătă 7 iulie — au început şi asprele zile ale pregătirii, cu antrenamente susţinute. Dimineaţa, pe spaţiile accidentate din vecinătatea cabanei, cu alergări în pantă, exerciţii de gimnastică, forţă şi rezistenţă generală. După amiaza, pe terenul de fotbal din Predeal, cu mijloacele specifice de îmbunătăţire a procedeelor tehnico-tactice şi jocului.

Vremea n-a fost, cum era de aşteptat în toi de vară, prea prietenoasă. A plouat destul de mult, temperatura s-a menţinut adeseori la nivelul zilelor de toamnă tîrzie. Şi totuşi s-a lucrat cu multă ambiţie, fără menajamente, cu dorinţa, mărturisită prin fapte, de a se acumula cît mai mult şi cît mai bine pentru a fi folositor cu adevărat, mai tîrziu, în timpul campionatului.

...Într-una din zilele de la sfîrşitul săptămînii ce a trecut, i-am vizitat pe fotbaliştii de la Sport Club în tabăra lor de pregătire centralizată de la complexul „Trei brazi". Era o dimineaţă ploioasă şi rece, rezervată — după un joc amical în ajun, la Cîmpina cu Poiana — unui control medical, planificat de altfel şi efectuării probei Ruffier. Rezultatele acestora, consemnate în fişe individuale,

Ghiţă, „veteranul" formaţiei Sport Club, la fel de sigur şi util, ca în anii tinereţii

concluzionau, la sfîrşitul operaţiunii conduse cu mult simţ de răspundere de către medicul lotului băcăuan, dr. C. Udrescu, o stare generală de sănătate bună şi o accentuată tendinţă de adaptabilitate la efort, chiar în condiţiile unor solicitări intense, la altitudine.

Antrenorul **Constantin Rădulescu**, prezent mereu în mijlocul elevilor săi, dar de astă dată fără mai vîrstnicul său coleg şi omonim Petrică (plecat la Braşov pentru a-l însoţi pe Pană, la un control medical de specialitate) părea şi nu părea mulţumit. Confesiunile sale ulterioare, fără să mai aştepte întrebările de rigoare, ne-au lămurit deplin.

— Mă bucură că şi înaintea acestei noi ediţii de campionat băieţii mei lucrează bine şi conştiincios. Ghiţă, Velicu, Voinea, Vătafu, Volmer, Catargiu, Sinăuceanu, Hriţcu, Duţan, Băluţă, Enescu, Pană, Comănescu şi Cărpuci, toţi 14, cîţi au fost aici în pregătire, mi-au inspirat încrederea în necesitatea unor eforturi pe care sînt convins că le va răsplăti cum se cuvine, mai tîrziu, întrecerea competiţională. Am însă şi unele motive să fiu supărat. Printre acestea, accidentarea lui Pană, care ne va da, probabil, de-acum încolo multe griji şi mai ales absenţa nemotivată din lotul echipei noastre a lui Mioc, care răspunde în acest fel, printr-un act de nerecunoştinţă, dovezilor de înţelegere şi ajutorului acordat, la nevoie, din partea clubului. Exemplul celor mai în vîrstă decît el se pare că nu i-a stimulat sentimentul ataşamentului şi al dragostei de colectiv.

...În prag de plecare de la cabana „Trei brazi", l-am reîntîlnit pe veteranul formaţiei băcăuane, internaţionalul **Aristică Ghiţă**, cu o mină proaspătă, jovială şi cu răspunsul pregătit, intuind ca întotdeauna aproape, întrebarea :

— Mă simt bine şi sper să joc în continuare la fel de bine ca pînă acum. Cînd n-oi mai putea, fiţi siguri, o spun eu dinainte. Nu aştept să vină altul să-mi ia locul.

...Ieri, spre seară, lotul fotbaliştilor de la Sport Club s-a reîntors la Bacău. Pentru o singură zi de pregătire, în vederea turneului de trei jocuri, pe care-l va întreprinde, începînd de mîine, în **R.D. Germană**. (M. I.)

„CUPA ZIARELOR"

Luni s-au disputat meciurile etapei a treia din „Cupa ziarelor". Iată rezultatele înregistrate : *Sportul — Elöre* 2—1 (0—1), *Combinata Flacăra, România liberă — Scînteia* 4—0 (1—0), *Neuer Weg — Combinata Informaţia Bucureştiului, Satul socialist* 5—1 (3—1), *Agerpres — Munca* 2—0 (0—0). Clasament la zi : 1. SPORTUL 9 p., 2. Agerpres 8 p., 3. Combinata Flacăra, România liberă 7 p., 4. Neuer Weg 4 p. (golaveraj 13—9, 4 jocuri), 5. Scînteia 4 p. (7—8, 4 jocuri), 6. Scînteia tineretului 4 p. (6—10, 4 jocuri), 7. Elöre 2 p. (7—16), 8. Combinata Informaţia Bucureştiului, Satul socialist 2 p. (4—15, 4 jocuri), 9. Munca 0 p. (4 jocuri).

Competiţia se întrerupe pînă la data de 27 august.

ANTRENAMENTE CU LOTUL COMPLET LA F.C. CONSTANŢA

În aceste zile de pregătiri, jucătorii echipei F. C. Constanţa se află, acasă, pe litoral.

La antrenamente participă întregul lot, inclusiv Negoescu, care este complet refăcut. Constănţenii vor susţine o serie de partide internaţionale amicale. Astfel, în ziua de 21 iulie, în nocturnă, ei vor juca în compania echipei cehoslovace Bohumin, iar la 26 iulie vor întîlni selecţionata oraşului Alexandria (Republica Arabă Egipt). De asemenea, este în curs de perfectare un meci cu o echipă din R. F. Germania.

PETROLUL — LA BUŞTENI

Timp de două săptămîni, de luni pînă pe data de 29 iulie, divizionara A **Petrolul Ploieşti** va efectua pregătirile în vederea noului sezon pe **Valea Prahovei**, la **Buşteni.**

Ca „reşedinţă", pentru această perioadă, echipa ploieşteană a ales hotelul **„Caraiman"**.

STEAUA SE AFLĂ LA BRAŞOV

Începînd de luni, jucătorii formaţiei bucureştene *Steaua* se află la *Braşov*, unde vor efectua un stagiu de pregătire pînă în ziua de 29 iulie.

COLEGIUL DIVIZIONAR, LA LUCRU

Joi dimineaţa, la sediul F.R.F., va avea loc o şedinţă a Colegiului Diviziei A.

Cu acest prilej, vor fi luate în discuţie diferite probleme legate de începerea campionatului, privite prin prisma intereselor generale ale fotbalului nostru şi ale fiecărei echipe în parte.

JIUL A ALES PIATRA NEAMŢ...

Jiul Petroşani va pleca mîine la **Piatra Neamţ**, unde va rămîne pînă la data de 1 august.

Pentru acest interval, noua conducere tehnică a echipei din Valea Jiului, cuplul de antrenori **Traian Ivănescu — Petru Libardi**, a planificat şi o serie de partide amicale cu **Ceahlăul, C.S.M. Suceava** şi cu alte echipe. La Petroşani **Jiul** va susţine un meci de verificare pe 2 august cu **C.S.M. Reşiţa.**

CELULOZA CĂLĂRAŞI ÎŞI PREGĂTEŞTE „DEBUTUL" ÎN DIVIZIA B

Noua divizionară B *Celuloza Călăraşi* şi-a reluat pregătirile în ziua de 12 iulie. După efectuarea controlului medical, antrenamentele se desfăşoară zilnic pe stadionul din localitate, echipa avînd de asemenea perfectate o serie de meciuri amicale. Au fost promovaţi în lot doi juniori de la Şc. sportivă Călăraşi, *Bogatu* şi *Raclia*. Celuloza va beneficia în sezonul viitor şi de serviciile lui Nicolescu, revenit în cadrul echipei

TRAGERE SPECIALĂ 24 IULIE 1973

EXCURSII ÎN BULGARIA, IUGOSLAVIA, AUSTRIA, ANGLIA

CÎŞTIGURILE CONCURSULUI PRONOSPORT DIN 15 IULIE 1973 :

Categoria I : (13 rezultate) 3 variante (10%) a 11.371 lei ; **Categoria a II-a :** (12 rezultate) 5,80 variante a 7.058 lei ; **Categoria a III-a :** (11 rezultate) 72,30 variante a 849 lei.

Rubrică redactată de LOTO-PRONOSPORT

A APĂRUT NR. 373 AL REVISTEI FOTBAL

Din cuprinsul căreia vă recomandăm :

- **Programele complete ale turului Diviziei A şi B, ediţia 1973—1974 ;**
- Retrospectivă la trecuta ediţie a campionatului. Azi, despre evoluţiile echipelor **C.F.R. Cluj, Steaua, Steagul roşu, F.C. Constanţa ;**
- La „interviul săptămînii" — internaţionalul băcăuan **Emeric Dembrovschi ;**
- Reportaje de la pregătirile tricolorilor şi divizionarelor A **Sport Club Bacău, Rapid şi Petrolul ;**
- Vă prezentăm noua promovată în A — **Politehnica Iaşi ;**
- **O pagină dedicată noii ediţii a cupelor europene. Cărţile de vizită ale viitoarelor noastre adversare, programele complete ale competiţiilor ;**
- Zagalo, în ciuda criticilor formulate după turneul Afro-European, rămîne mai departe pe poziţia sa ;
- Rubricile noastre permanente : **Dialog cu cititorii, sublinieri, magazin extern, Din fotbalul internaţional, campionate naţionale.**

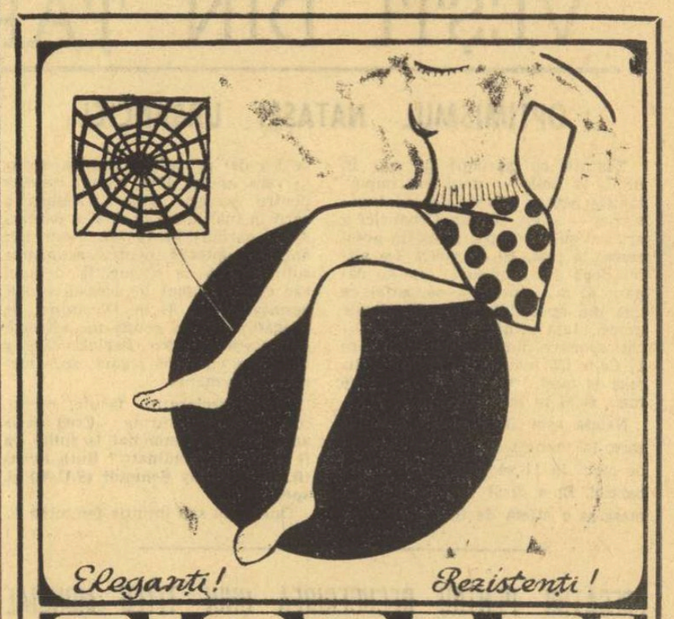

E cald ? Purtaţi sandale decupate ?
Vă prind de minune ciorapii de culori deschise, fără călcîi şi vîrf întărit !

Plouă ? Vremea e rece, posomorită ?
Ciorapul rezistent 30, 40 sau 60 den, în culori închise !

Seara, la ocazii ? Ciorapul 15 den, de culoarea pielei, invizibil pe picior...

Vă preocupă problema unui ciorap rezistent pentru lucru sau călătorie ? Evident, 20 den, simplu şi micromesh (semiindeşirabil), cu sau fără dungă !

Cît despre dresuri supraelastice, ştiţi cine şi cînd le poartă ?
Oricine, pe orice vreme ! Se găsesc de toate culorile şi mărimile, pentru toate taliile.

(6926)

ÎNAINTEA MECIULUI ROMÂNIA — NOUA ZEELANDĂ

(Urmare din pag. 1)

rena internațională. Ilie Năstase avea pe atunci 13 ani. Peste două luni el avea să cîștige campionatul copiilor, la Cluj, în ajunul finalei seniorilor, în care Țiriac, juniorul de atunci, avea să-l învingă, pentru prima oară, pe Gogu Viziru, „decanul de vîrstă" al vremii...

Setul doi este aprig disputat. Se ajunge la 5—5. Schimb cîteva vorbe cu Tache Caralulis. Îmi vorbește despre neo-zeelandezi: **„Jucători de bună valoare internațională. La Gstaad, turneul s-a jucat, de fapt, în partida Năstase — Fairlie. Meciurile următoare, cu Proisy și Emerson, au fost mult mai simple. Fairlie este o mașină de regularitate. Nu întîmplător, jocul lui seamănă cu cel al australienilor. Se știe că neo-zeelandezii joacă mult în Australia. Onny Parun e un jucător mai temperamental, cu plusuri și minusuri, cu salturi și căderi, dar, într-un meci de Cupa Davis, acești impulsivi sînt la fel de periculoși".**

Sticluțele cu apă minerală se golesc treptat. Ritmul jocului crește. „Lupta pentru succesiune" alimentează curentul. Ilie Năstase împarte lovituri puternice, adevărate teste de rezistență pentru echipa adversă. În același timp, partenerul său este solicitat în egală măsură, prin deplasări subtile, care îi transferă acestuia o mai mare porțiune a terenului.

Cu 48 de ore înaintea jocului cu Noua Zeelandă, echipa națională continuă „selecția valorică". Vineri, înaintea tragerii la sorți, **cei patru** vor rămîne trei sau numai doi. Aceasta interesantă nesiguranță face ca antrenamentele să-și înmulțească sprinturile, în ciuda soarelui de foc care scaldă bătrînul parc cu platani, în care s-a scris și se scrie povestea tenisului românesc...

La casele de la intrarea în parcul sportiv Progresul (str. Dr. Staicovici) au fost puse în vînzare biletele pentru meciul România — Noua Zeelandă.

ARBITRUL

Un nume celebru în tenisul mondial este înscris pe lista oficialilor meciului România — Noua Zeelandă. Este vorba de englezul **George Patrick Hughes**, arbitrul principal al întîlnirii. A jucat în „Cupa Davis", într-o glorioasă echipă a Marii Britanii alături de nu mai puțin faimosul Fred Perry. A fost coautor în răsunătoarele victorii engleze din Challenge-roundurile 1933—36, asupra Franței (3—2), Statelor Unite (4—1 și 5—0), Australiei (3—2). Numele lui „Pat" Hughes figurează pe lista de onoare a campionilor Wimbledonului, în proba de dublu, alături de C. R. Tuckey, la ediția din 1936. Au fost amîndoi finaliști, în ediția următoare.

Este, actualmente, arbitru internațional al F.I.L.T., după ce a fost inclus în numeroase activități legate de propagarea jocului de tenis, în țara sa și dincolo de hotarele ei. A condus numeroase

întîlniri de importanță, din cadrul „Cupei Davis". Din seara zilei de astăzi va fi oaspetele Bucureștiului, pentru a oficia în această pasionantă semifinală a zonei europene.

NOUA ECHIPĂ NAȚIONALĂ

(Urmare din pag 1)

junioare, subliniată de cîteva ori prin rezultate de prestigiu, cum a fost ocuparea locului trei în întrecerile feminine pentru „Cupa Federației", în care ne-am făcut debutul în acest an. Ar fi de menționat și dubla victorie obținută recent în Balcaniada de la Sofia, în care am prezentat echipa secundă la băieți, confirmînd încă o dată creșterea valorică a tenisului nostru. În sfîrșit, în „Cupa Davis", după remarcabilele prezențe din edițiile precedente, sîntem și acum calificați într-o fază superioară a competiției, susținînd una din semifinalele zonei europene, în prima grupă. Aceasta, datorită victoriei obținute în primul meci, susținut în deplasare, în compania redutabilei echipe a Olandei.

— Știm că în fața olandezilor am prezentat o echipă nouă, întinerită. Considerați că ea a dat pe deplin satisfacție?

— Echipa noastră a apărut, pentru prima dată după mai mulți ani, într-o formulă nouă, bizuindu-se pe aportul primului ei jucător, Ilie Năstase, dar lipsită de acela al lui Țiriac. După cum se știe, încă de la începutul anului, maestrul emerit al sportului, Ion Țiriac și-a anunțat retragerea din cadrele lotului reprezentativ, retragere motivată de faptul că, la 34 de ani, el nu se mai simte capabil să susțină meciuri de cîte cinci seturi, așa cum cere regulamentul „Cupei Davis", totodată lipsindu-i rezistența nervoasă necesară unei asemenea dificile încercări. Iată, deci, motivul pentru care a trebuit să apelăm la tinerii jucători, în frunte cu Toma Ovici și considerăm că am procedat bine, acționînd la întinerirea echipei, la crearea condițiilor de promovare a unor tineri talentați. Toma Ovici a dat satisfacție în meciul de la Scheveningen, a luptat cu toată dăruirea pentru culorile patriei.

În continuare, după acest meci, Ovici, Santei, Marcu și ceilalți componenți ai lotului au continuat pregătirile pentru etapa următoare, sub conducerea căpitanului de echipă Cristea Caralulis. S-a fixat un program de antrenament axat în special pe jocul pe terenuri cu zgură, așa cum prevedea etapa următoare, cea de la București. Au fost incluse și cîteva concursuri de selecție. În urma acestora, la care s-au adăugat și rezultatele de peste hotare, am stabilit echipa pentru meciul cu Noua Zeelandă, cuprinzînd alături de Ilie Năstase, pe Toma Ovici, Ion Santei și Viorel Marcu.

— Puteți anticipa care dintre cei acești trei jucători din urmă, va juca, alături de Năstase, în partidele de simplu ale meciului cu neo-zeelandezii?

— Evident, nu pot fi făcute preciziuni înaintea ședințelor tehnice de tragere la sorți, prevăzută pentru joi, cînd va fi anunțată oficial formația noastră pentru partidele de vineri și duminică. Din discuțiile purtate însă cu căpitanul echipei C. Caralulis, cel mai indicat pentru selecționare pare a fi Toma Ovici. El a jucat bine, printre altele, în turneul de la Zinnowitz, unde a dispus de jucători consacrați ca V. Korotkov, P. Hutka, T. Emmerich. De asemenea, la Gstaad, a pierdut doar la scor strîns în fața celui de al doilea clasat, australianul Emerson, cu 4—6, 4—6. Deci, Ovici ar fi normal să joace meciurile de simplu. Fără a neglija însă că și Ion Santei — cu rezultate bune în întrecerile balcanice — ca și Viorel Marcu sînt bine pregătiți pentru eventualitatea intrării lor în echipă.

— Și, ca să încheiem, care va fi formația noastră de dublu?

— Aceasta, după cum prea bine se știe, nu va fi comunicată decît cu o oră înaintea întîlnirii, programată pentru sîmbătă. Oricare din cei patru jucători anunțați pe lista oficială poate fi desemnat în formație. Aceasta, repet, nu se va cunoaște, însă, cu precizie decît în ziua meciului. Să avem răbdare și — bineînțeles — să avem încredere în această nouă echipă a României, doritoare de a se afirma pe făgașul succeselor trecute.

— Ce ar mai putea fi adăugat, înaintea mult așteptatului meci?

— Atîta doar, că dorim ca iubitorii noștri de tenis, aceia care vor fi prezenți în tribunele arenei Progresul, în cele trei zile de joc, să susțină cu ardoarea lor obișnuită echipa română, dîndu-i curajul de care are nevoie. Să mai spunem încă, adresîndu-ne acelora care nu vor reuși să obțină bilete pentru aceste tribune atît de neîncăpătoare, că televizarea meciului le va asigura o vizionare completă a tuturor secvențelor întîlnirii. În jurul arenei, sau în fața micilor ecrane ale televizoarelor, să fim cu inima alături de băieții noștri!

LUPTĂTORII ROMÂNI AU DOMINAT TURNEUL INTERNAȚIONAL DE JUNIORI DE LA BRAȘOV

În sala Armata din Brașov s-a disputat timp de două zile un turneu internațional de lupte libere pentru juniori, la care au participat sportivi din **R. D. Germană, Iugoslavia, Ungaria și România.** Tinerii noștri luptători au avut o comportare frumoasă, obținînd victorii la șase categorii de greutate și 5 locuri II.

Iată cîștigătorii: cat. 48 kg — **A. Neagu (România)**; 52 kg — **T. Sabo (R)**; 57 kg — **K. Freitag (R.D.G.)**; 62 kg — **H. König (RDG)**; 68 kg — **C. Zanier (R)**; 74 kg — **M. Pircălabu (R)**; 82 kg — **A. Bălăianu (R)**; 90 kg — **V. Mihăilă (R)**; 100 kg — **R. Gehrke (R.D.G.)**; +100 kg — **J. Balla (Ungaria).**

E. BOGDAN — coresp.

CEA MAI SCURTĂ ETAPĂ DIN TURUL FRANȚEI

Ieri, în etapa a 15-a, cea mai scurtă din Turul Franței, desfășurată între Pau și Fleurence (137 km) pe primele două locuri s-au clasat cicliștii belgieni **David Wilfried** și **Mark Meyer**, cronometrați cu 3 h 44,34. Și al treilea clasat, olandezul **Vianen** a marcat același timp.

În clasamentul general conduce detașat **Ocana**, urmat la 14:56,0 de **Fuente**, la 15:32 de **Thévenet** și la 24:57 de **Zoetemelk.**

Azi, se va parcurge etapa Fleurence — Bordeaux, în două semietape.

★

A 7-a etapă a Turului ciclist al Franței pentru amatori (Tour de l'avenir), disputată pe ruta Bigorre-Pau (141,500 km) a revenit spaniolului **Jose Nazabal** în 4h 22:07. Pe locul doi a sosit italianul Giambattista Baronchelli, care păstrează tricoul galben, urmat de Steinmayer (Austria) la 4:58, Bernard Bourreau (Franța) la 5:46, Johannes Schmidt (Elveția) la 7:10, Philippe Bodier (Franța) la 8:34.

CAMPIONATELE INTERNAȚIONALE DE CĂLĂRIE ALE FRANȚEI

LA BAULLE, (prin telefon). Pe modernul stadion de călărie „François André" din localitate, reprezentanții a 11 națiuni au continuat întrecerile probelor de obstacole din campionatul internațional de sărituri al Franței. După ce în primele patru probe victoriile au fost împărțite între călărețiii francezi și cei vest-germani, în cea de a cincea (barem C, înălțime maximă 1,50 m, lărgime maximă 2 m) victoria a revenit austriacului **Hugo Simon**, pe excelentul cal **Flipper**, cu 0 p, în 78,1 sec.

În proba de forță progresivă — pe șase obstacole verticale și în linie dreaptă la 10,50 m distanță, de la 1,35 m la 1, 65 m înălțime — după trei baraje spectaculoase, a ieșit învingător francezul **Marcel Rozier** cu **Tournebride**, care a sărit, pînă la urmă, 1,95 m. În ultima zi a concursului au fost programate, în finala campionatului internațional francez, o probă „denumerotată" (înălțime 1,50 m) și una de durată (1,40 m). Proba „denumerotată" a fost deosebit de atractivă, prin condițiile speciale impuse concurenților, ei trebuind ca, în decurs de 90 sec., să sară cît mai mult pe obstacole, cu libertatea de a sări chiar de două ori același obstacol și fără a fi eliminat în caz de trei derobări. A cîștigat, din nou, **Hugo Simon** cu **Flipper**, care a acumulat 1 360 p. La „durată", brazilianul **Nelson Pessoa** și-a adjudecat victoria cu calul **Chimiska**, cu 32 p, în 92,1 sec.

La lumina reflectoarelor, finala pentru campionatele internaționale a reunit pe cei 20 de concurenți calificați anterior, pe un parcurs de 800 m lungime, cu 16 sărituri, de la 1,40 m la 1,60 m înălțime și 2,20 m lărgime (!), ce trebuia executat de două ori. Datorită gradului mare de dificultate după prima manșă au abandonat jumătate din concurenți. **Nelson Pessoa** cu **Pass** a cîștigat titlul, doborînd în ambele manșe un singur obstacol.

Datorită posibilităților organizatorice, Federația internațională a hotărît în aceste zile ca aici, la La Baulle, în 1974, să aibă loc întrecerile de obstacole pentru „Cupa mondială" și campionatul mondial feminin.

Felix TOPESCU

În cursul recentului meci de atletism dintre echipele Franței și Poloniei, disputat pe stadionul Colombes din Paris, una din puținele victorii obținute de purtătorii tricourilor tricolore a fost realizată de alergătorul Marcel Philippe în cursa de 800 m, în care termină — după cum se vede în imagine — detașat.

Foto: A.F.P.-Agerpres

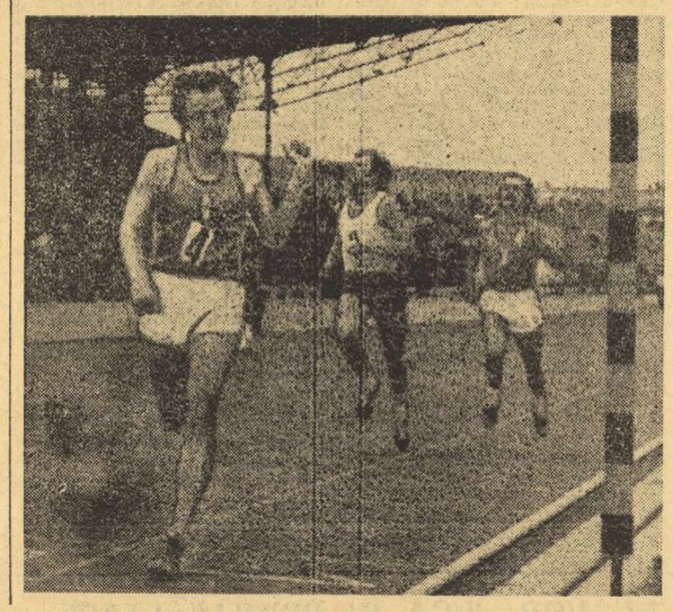

VEȘTI DIN ȚĂRILE SOCIALISTE

OPTIMISMUL NATAȘEI URBANCICI

Născută cu aproape 28 ani în urmă, la Celje — unul din importantele centre industriale ale Iugoslaviei — atleta Natașa Urbancici a aruncat sulița de patru ori (în acest sezon) la peste 60 de metri. De altfel, două din aruncările sale au depășit 62 m, impunîndu-se astfel ca una din specialistele în formă ale probei. Iată principalele sale realizări sportive din acest an: 62,12 m la Celje (25 martie), 61,79 m la Rijeka (4 mai), 62,14 m la Celje (6 mai), 60,54 m la Zagreb (3 iunie).

Natașa este fiica unui sprinter care, la vremea sa, parcurgea suta de metri în 11 secunde: Adolf Urbancici. El a dorit să facă din urmașa sa o atletă de frunte și după ce i-a dat primele noțiuni a dus-o, în vara anului 1960, la un concurs pentru școlari. Atunci, Natașa a sărit în înălțime 1,40 m și a parcurs 80 m garduri în 12 sec. Peste trei ani, ea optează pentru aruncarea suliței după ce obține, la debutul său competițional în această probă, rezultatul de... 34 m. De atunci, de pregătirea ei se ocupă un antrenor din Celje, Zlatko Bezjak care a condus-o, cu mînă sigură, spre marea performanță.

Într-o declarație făcută, recent, presei, Natașa afirma: **„Cred că la anul, recordul mondial la suliță va fi de 70 m. Candidate? Ruth Fuchs (R.D.G.), Kathy Schmidt (S.U.A.) și, sper, eu".**

Optimism sau intuiție feminină?...

VIITORUL PIVOT AL NAȚIONALEI DE BASCHET A U.R.S.S.

Viitorul pivot al naționalei sovietice de baschet? Foarte posibil. La 15 ani, Volodia Tkacenko a ajuns la 2,14 m și cu siguranță nu se va opri la această înălțime. Elev în clasa a IX-a la școala sportivă din Kiev, Volodia, pe care imaginea noastră vi-l prezintă pe terenul de joc urmărind cu atenție explicațiile antrenorului său, manifestă de pe acum multă îndemînare și calități deosebite pentru a deveni un excelent jucător.

PREGĂTIRI PENTRU RECUCERIREA UNUI TITLU MONDIAL

Federația de hochei din Cehoslovacia, a alcătuit un plan minuțios de pregătire pentru sezonul de iarnă. Astfel, echipa reprezentativă a efectuat un scurt stagiu de pregătire între 6 și 11 iulie, cu care ocazie s-a fixat un prim lot compus din **Crha, Holecek, Sakaci, Mahaci, Pospisil, Bubla, Horesovski, Kuzela, Vohralik, Adamik, Dvorjak, Feit, Sykora, Kohta, Nedomanski, Jiri Holik, Martinec, Jirihovak, B. Stastru, Mikloșovici, Hlinka, Palecek, Farda, Eberman, Veige, Novi, Pouszarsi, Stastny.**

În procesul de pregătire a foștilor campioni mondiali un loc deosebit îl va avea perioada de antrenamente și meciurile cu hocheiștii sovietici, actuali deținători ai titlului mondial, care se vor afla în Cehoslovacia în luna martie a anului viitor. La 10 și 12 martie vor avea loc două întîlniri amicale între cele două echipe reprezentative. Odată cu prima echipă a U.R.S.S. va veni în vizită și formația secundă, al cărei program comun de antrenament cu hocheiștii cehoslovaci face, de asemenea, parte din pregătirile celor mai puternice echipe din Europa.

Este prevăzută, de asemenea, o colaborare mai strînsă cu jucătorii canadieni. Arbitrii canadieni vor activa pe patinoarele cehoslovace, iar echipa „Old-Boys Trail Smole Eaters" (în care activează faimosul portar Set Martin) va fi participantă la turneele prevăzute a se desfășura în Cehoslovacia în primăvara viitoare. O atenție deosebită se acordă și echipei olimpice al cărei lot a și fost alcătuit. Echipa națională de juniori (pînă la 19 ani) se va forma la Opava, între 16 și 28 iulie.

SCHIMB DE GENERAȚII

Într-o vreme relativ scurtă, boxul maghiar a dobîndit o poziție fruntașă în pugilismul amator mondial. Aceasta a fost posibil datorită în bună parte meritelor lui László Papp, cunoscut în toate colțurile lumii atît prin calitățile pe care le-a avut în ring, cît și prin deosebitele sale daruri de antrenor.

După cum se știe, la Olimpiada münchenează „echipa lui Papp", cum era denumită reprezentativa ungară de box, a cucerit locul al doilea, urmînd Cubei în clasamentul neoficial. Dar, după aceasta a urmat o perioadă de declin și evoluția elevilor marelui antrenor nu a fost la înălțimea așteptărilor în cadrul ultimului campionat european de la Belgrad. Nici chiar victoria mijlociului Sándor Csjef nu a reușit să modifice deziluzia încercată de iubitorii boxului din Ungaria.

Acum, după Belgrad, elevii lui Papp au început să părăsească unul după altul ringul. După relatările ziarului „Népsport", medaliatul olimpic András Botos și-a luat de asemenea adio de la sportul care i-a adus atîtea satisfacții, invocînd motive familiare.

La primirea acestei știri, Papp a zîmbit și a spus: „Nu face nimic. E timpul să întinerim echipa!".

sportul în lume

Pentatlon modern:

LA VARȘOVIA, CONDUC SPORTIVII BULGARI

VARSOVIA, 17 (Agerpres). — După trei probe, în concursul de pentatlon modern de la Varșovia, la individual conduce Stoianov (Bulgaria) cu 3 026 puncte, urmat de Peciak (Polonia) — 2 964 puncte, Liustih (Polonia) — 2 915 puncte, Bratanov (Bulgaria) — 2 866 puncte, Konwinski (Polonia), 2 828 puncte, Spîrlea (România) 2 816 puncte etc. Clasamentul pe echipe: 1. Bulgaria — 8 442 puncte; 2. Polonia A — 8 249 puncte; 3. Polonia B — 8 097 puncte; 4. România — 7 935 puncte; 5. Polonia (echipa de juniori) — 7 694 puncte. Cea de-a 3-a probă — tirul — a revenit polonezului Trybusewicz cu 1 022 puncte.

50 000 DE CERERI DE BILETE PENTRU J.O. DE LA MONTREAL!

MONTREAL, 17 (Agerpres). — Pînă la deschiderea celei de-a 21-a ediții a Jocurilor Olimpice de vară de la Montreal mai sînt încă trei ani, dar de pe acum publicul amator de sport de pretutindeni se interesează de acest mare eveniment sportiv. La sediul comitetului de organizare au fost înregistrate, pînă la 15 iulie, peste 50 000 de cereri de bilete venite din toate colțurile lumii. Organizatorii Olimpiadei sînt optimiști și așteaptă ca parlamentul canadian să adopte proiectul de lege care va permite punerea în circulație a unei monede comemorative, a unor emisiuni de timbre filatelice și lansarea unei loterii olimpice, totul pentru a asigura fondurile necesare realizării marilor construcții cuprinse în planul aprobat și de Comitetul Internațional Olimpic. Consiliul municipal al Montrealului și-a dat asentimentul la amenajarea Satului olimpic în Parcul Viau, nu departe de locul unde au început lucrările de construire a Stadionului olimpic, a piscinei și a velodromului.

Stadionul va avea o capacitate de 70 000 de locuri, piscina — 9 000 de locuri, iar velodromul (acoperit) — 7 500 de locuri. Primul va fi gata velodromul, care va găzdui în anul 1974 campionatele mondiale de ciclism. Gimnaziul „Maisonneuve", precum și arena „Maurice Richard", baze sportive existente, vor fi integrate celui de al doilea complex olimpic. Probele de canotaj se vor disputa pe un bazin ce va fi amenajat în insula Notre-Dame, în timp ce întrecerile de yachting vor avea loc la Kingston, pe lacul Ontario.

UN LOT DE ATLEȚI FRANCEZI PARTICIPĂ LA UNIVERSIADĂ

La apropiatele jocuri mondiale universitare de la Moscova, sportul studențesc din Franța va fi reprezentat de o delegație care va cuprinde și 25 de atleți și atlete. Din rîndul selecționabililor fac parte printre alții campionii naționali Drut, Tracanelli, Philippe, Piette, Wartel, Andre, Dubois, precum și sportivele Delachenal, Duvivier și Roche.

TELEX

După cum s-a anunțat, la 1 septembrie la Tokio, campionul mondial de box la categoria grea, americanul de culoare George Foreman își va pune titlul în joc în fața portoricanului Joe King Roman. În ultima sa ședință, ținută la Richmond (Virginia), forul internațional W.B.A., unul din marile organisme ale boxului profesionist, a refuzat să recunoască această întîlnire ca oficială. Un purtător de cuvînt al W.B.A. a declarat că King Roman nu figurează printre primii 10 boxeri din lume la categoria grea și în cazul cînd Foreman nu-și respectă angajamentele luate de a-și apăra în termenul stabilit centura în fața unui șalanger oficial, atunci el nu va mai fi recunoscut drept campion al lumii.

■

Cu prilejul unui concurs desfășurat la München, cunoscutul atlet vest-german Schlöske a parcurs distanța de 400 m plat în 45,4 (cea mai bună performanță europeană a sezonului). Săptămîna trecută la Helsinki el alergase 800 m plat în 1:48,6. Cu același prilej sprinterul Honz a fost cronometrat în cursa de 200 m plat cu timpul de 20,6. Doster a cîștigat proba de săritură în înălțime cu 2,15 m.

■

În cadrul concursului de înot disputat în bazinul de 50 m al orașului californian Los Altos, Rick Demont a cîștigat proba de 400 m liber cu timpul de 4:08,7. Robin Backhaus a terminat învingător în proba de 100 m fluture cu 58,3, iar Kena Rothammer a obținut două victorii: la 400 m liber 4:27,6 și 100 m liber: 60,3.

■

După 7 concursuri, în campionatul mondial de motocros pe primul loc în clasament se află belgianul Roger Decoster cu 123 p, urmat de Willy Bauer (R. F. Germania) — 107 p și Gerit Wolsink (Olanda) — 72 p. Cea de-a 7-a probă a competiției disputată la Bilestein (R. F. Germania) a revenit lui Roger Decoster pe o motocicletă Suzuki.

■

La Pisen s-au desfășurat campionatele de tenis ale Cehoslovaciei. În finala probei de simplu bărbați, Vladimir Zednik l-a învins cu 8—6, 6—3, 6—3 pe Frantisek Pala. La dublu bărbați, Pala și Zednik au cîștigat titlul național, întrecînd cu 6—3, 7—5, 6—3 perechea Marjik, Gutika.

■

Competiția de motociclism „Marele premiu al Cehoslovaciei", contînd pentru campionatul mondial de viteză, s-a desfășurat la Brno în prezența a peste 30 000 de spectatori. La clasa 350 cmc victoria a revenit celebrului motociclist italian Giacomo Agostini care a realizat o medie orară de 162,200 km.

FIȘIER

DWIGHT STONES (S. U. A.)

S-a născut la 6 decembrie 1953; 1,96 m înălțime, 77 kg greutate; student la Universitatea California din Los Angeles; membru al clubului „Pacific Coast"; antrenor Jim Bush; evoluția rezultatelor: 1968 (15 ani) — 1,68 m, 1969 — 1,91 m, 1970 — 2,06 m, 1971 — 2,18 m, 1972 — 2,21 m; 1973 — 2,30 m, record mondial, medaliat cu bronz la Jocurile Olimpice de la München. Săptămîna trecută pe Stadionul olimpic din München, Dwight Stones a depășit cu un centimetru recordul compatriotului său Pat Matzdorf, marcînd în același timp începutul unei noi etape în evoluția probei. Trebuie să spunem însă că de data aceasta, rezultatul tînărului atlet american nu mai este o surpriză. Continuîndu-și în mod spectaculos foarte rapida ascensiune — Stones a sărit succesiv în acest an 2,23 m, 2,24 m și 2,26 m, dovedind o excelentă constanță la înălțimi mari, constanță nemaiîntîlnită de la Valeri Brumel.

Și, pentru că tot am amintit de Valeri Brumel, să subliniem și faptul că întreaga carieră a lui Stones este legată de numele atletului sovietic. **„Brumel este cel care m-a determinat să aleg săritura în înălțime. Am văzut la televizor în 1962, cînd aveam 9 ani, săritura sa record de 2,28 m. Am fost foarte impresionat și am vrut, atunci, să sar într-o zi cît Brumel. Mi-am ghidat cariera în funcție de rezultatele obținute de Valeri la diferite vîrste. La 18 ani am vrut să sar 2,20 m, cît sărea el. Am sărit 2,21 m și am cîștigat o medalie de bronz la J. O. Pentru anul acesta îmi fixasem 2,27 m și, după cum se vede mi-am depășit obiectivul. Brumel rămîne, însă, orice s-ar întîmpla, cel mai mare, inegalabil..."**

Cuvintele de mai sus spun aproape totul despre caracterul noului recordman. La 20 de ani neîmpliniți, Dwight Stones poate însemna — spunem noi — pentru săritura în înălțime, ceea ce a însemnat, cîndva, „săritorul cosmic".

DIETMAR HÖTGER (R. D. G.)

S-a născut la 8 iunie 1947, 1,72 m înălțime, 70 kg, este ofițer și student la Institutul de cultură fizică din Leipzig; căsătorit și are doi copii; practică judo-ul de 10 ani; face parte din clubul Dynamo Hoppegarten; rezultate mai importante; locul 2 la campionatele europene din 1970, medalie de bronz la campionatele mondiale din 1971, campion european în 1972, medaliat cu bronz la Jocurile Olimpice de la München, campion al Europei în 1973.

În acest an, la campionatele continentale de judo, găzduite de Palacio de los Deportes din Madrid, singurul dintre cîștigătorii medaliilor de aur la ediția anterioară care a reușit să-și păstreze titlul a fost sportivul Dietmar Hötger (R. D. Germană)! El a cucerit medalia de aur la acest confruntări de o manieră categorică. Aproape toate partidele le-a încheiat prin ippon (înainte de limită). În primul meci l-a întîlnit pe spaniolul H. Sans. Deși numerosul public îl susținea frenetic pe Sans, în minutul 2 Hötger a finalizat un necruțător ippon. În turul următor l-a fost opus cunoscutul concurent francez, A. Vial de care a dispus, la capătul unui duel aprig, prin yusei-gachi (superioritate tehnică). Apoi, Hötger a primit replica polonezului J. Czarnecki, un sportiv puternic și deosebit de ager. După 3 minute, însă, Czarnecki se afla în osae-komi (fixare) și n-a mai putut evita ippon-ul. Pentru primul loc în serie Hötger trebuia să treacă de englezul J. Morrison. Reușindu-i o spectaculoasă ko-uchi-gari (secerare mică din interior), în min. 2, sportivul din R. D. Germană și-a asigurat un avantaj substanțial de 7 puncte (procedeul lui tehnic a fost cotat cu wazari), avantaj pe care l-a păstrat pînă la gongul final. Așadar Hötger avea asigurată medalia de bronz. În semifinale el a dispus prin ippon de italianul M. Novasconi, iar în finală l-a întrecut, tot înainte de limită, pe H. Dorbandt (R. F. Germania).

Recent la confruntările C.M. de la Lausanne, Hötger s-a numărat printre puținii europeni calificați în finale, reușind să cucerească medalia de argint.

ULTIMELE REZULTATE ▪ ULTIMELE ȘTIRI ▪ ULTIMELE REZULTATE

Aseară au fost trase la sorți JOCURILE DIN „CUPA MUNICIPIULUI BUCUREȘTI"

În ședința de aseară a comisiei de organizare a „Cupei municipiului București" au fost trase la sorți meciurile tradiționalei competiții din avanpremiera campionatului de fotbal. Astfel, simbătă 4 august cuplajul va fi deschis, la ora 18 de partida **Sportul studențesc — Steagul roșu** (deținătoarea trofeului), iar de la ora 19.45, se vor întîlni **Rapid** și **Steaua**. Duminică 5 august, de la ora 18 se vor întîlni învinsele din prima zi, urmînd ca de la ora 19.45 să se dispute finala. Toate partidele vor avea loc pe stadionul „23 August".

TURNEUL DE LA DEJ AL BASCHETBALISTELOR JUNIOARE

DEJ, 17 (prin telefon). Turneul internațional de baschet, la care iau parte reprezentativele de junioare ale Bulgariei, Iugoslaviei, Poloniei și României, a continuat pe frumosul teren al Liceului „Andrei Mureșanu", într-o atmosferă de mare interes, cu o participare de public numeroasă. Astă-seară (n.r.: ieri), au fost înregistrate următoarele rezultate: România — Polonia 55—52 (29—27); Iugoslavia — Bulgaria 63—57 (32—23).

Întrecerile iau sfîrșit miercuri seară, cînd România va juca cu Iugoslavia și Polonia cu Bulgaria.

4 CAMPIONI OLIMPICI ÎN ECHIPA DE ATLETISM A U.R.S.S. CARE VA ÎNTÎLNI S.U.A.

Federația unională de atletism a alcătuit selecționatele U.R.S.S. care vor întîlni în zilele de 23 și 24 iulie la Minsk reprezentativele S.U.A. Din echipe fac parte 4 campioni olimpici: **Valeri Borzov, Viktor Saneev** (triplu salt), **Faina Melnik** (disc) și **Ludmila Braghina** (1.500 m).

Nu au fost selecționați **Iuri Tarmak** (înălțime) și **Nikolai Avilov** (decatlon) care sînt accidentați.

ALAN BALL SUSPENDAT

ZÜRICH, 17 (Agerpres). — Cunoscutul fotbalist englez Alan Ball a fost suspendat pe două etape din preliminariile campionatului mondial, ca urmare a eliminării sale de pe teren (pentru joc dur) cu ocazia meciului Polonia — Anglia, desfășurat la 6 iunie la Varșovia. Suspendarea a fost dictată de Federația internațională de fotbal. De altfel, forul englez de specialitate nu l-a mai titularizat pe Ball în echipă nici la întîlnirile amicale susținute de selecționata Angliei cu formațiile U.R.S.S. și Italiei.

Un purtător de cuvînt al F.I.F.A. a precizat că Ball nu va avea drept de joc la meciul retur Anglia — Polonia (17 octombrie) și nici la următorul meci al echipei naționale engleze.

Redacția și administrația: București, str. Vasile Conta nr. 16; telefoane: centrala 11.10.05, secția corespondenți 11.51.09, interurban 28 și 289; telex: sportrom buc. 180. Tiparul I. P. „Informația", București 40 368

Biblioteca municipală
Tîrgu-Mureș

PROLETARI DIN TOATE ȚĂRILE, UNIȚI-VĂ!

Sportul

ZIAR AL CONSILIULUI NAȚIONAL PENTRU EDUCAȚIE FIZICĂ ȘI SPORT

ANUL XXIX — Nr. 7478 — 4 PAGINI 30 BANI — Joi 19 iulie 1973

UN AN DE LA CONFERINȚA NAȚIONALĂ A PARTIDULUI COMUNIST ROMÂN

SE ÎNFĂPTUIEȘTE CU SUCCES AMPLUL PROGRAM POLITIC ELABORAT DE PARTID!

Se împlinește, astăzi, un an de la un eveniment politic memorabil, care avea să se înscrie cu litere de aur în cronica istoriei moderne a patriei noastre, purtîndu-și mereu proaspete și vii ecourile profunde!

LA 19 IULIE 1972, ÎN MAREA SALĂ A PALATULUI REPUBLICII, S-A DESCHIS CONFERINȚA NAȚIONALĂ A PARTIDULUI

Nu vom putea uita niciodată momentele solemne, cînd, în fața întregii națiuni — prezentă, simbolic, cu cugetul și voința ei în mijlocul marelui sfat al comuniștilor — tovarășul NICOLAE CEAUȘESCU a prezentat acel magistral Raport privind căile ce trebuie urmate pentru construirea societății socialiste multilateral dezvoltate pe pămîntul României, a sintetizat într-un document de mare însemnătate teoretică și practică mijloacele și metodele de făurire a unei opere epocale, sarcinile care decurg din aceasta.

În cadrul marelui program de edificare socialistă elaborat de Congresul al X-lea al partidului, Conferința Națională a avut menirea de a trasa o serie de modalități concrete, cu efecte imediate, menite să ridice pe trepte superioare de calitate și de eficiență asemenea compartimente ale vieții noastre sociale cum ar fi îmbunătățirea conducerii și organizării producției, în pas cu cotele foarte înalte reclamate de obiectivele actualului cincinal, o repartizare mai bună și mai judicioasă a investițiilor pe întreg teritoriul țării, sistematizarea — în acest context — a orașelor și satelor patriei, ridicarea la noi altitudini a conștiinței socialiste a maselor, promovarea hotărîtă a normelor eticii și echității, în munca și în viața oamenilor, așa cum s-a stabilit la Plenara din noiembrie 1971 a partidului.

Deviza „Cincinalul — în 4 ani și jumătate" — lansată în preajma Conferinței Naționale și însușită plenar de participanți — a exprimat în fapt dorința comuniștilor, a maselor largi de oameni ai muncii de a pune umărul cu toată hotărîrea la construirea societății socialiste multilateral dezvoltate în România. Deviza aceasta a devenit un simbol al societății noastre aflată în plin avînt, dornică și capabilă de a se situa, într-un timp scurt, alături de state dintre cele mai dezvoltate pe plan economic.

Rezoluția Conferinței Naționale a formulat, într-un veritabil document-program, marile responsabilități care ne revin, întrunind acordul și adeziunea întregului popor, declanșînd hotărîrea unanimă de a nu se precupeți nici un efort pentru înfăptuirea ei.

O privire înapoi, de-a lungul celor 12 luni care au trecut de la lucrările Conferinței Naționale, ne pune în față un tablou luminos de înfăptuiri concrete pe drumul ce a fost trasat, dar ne arată — înainte de toate — înalta consecvență cu care partidul urmărește realizarea integrală a obligațiilor ce și le-a asumat în fața poporului. Perioada care a trecut de la acel măreț și memorabil eveniment ne-a făcut, cotidian, martorii transpunerii în viață a planurilor pline de cutezanță responsabilă și lucidă pe care cei mai vrednici oameni ai țării, avînd mandatul tuturor tovarășilor lor, le-au făurit în trei zile trepidante și fierbinți ale unui iulie de neuitat din anul 1972!

PARAȘUTISTELE CONTINUĂ SERIA RECORDURILOR NAȚIONALE

Marți, pe aerodromul Sînpetru Brașov, membrele lotului de parașutism au stabilit un nou record național. În cadrul probei de salt de zi, de la 2 000 m cu deschidere imediată (grup de 5), efectuată de către: **Maria Iordănescu, Gabriela Ciurea, Ana Soica, Doina Chereches** și **Victoria Leonida**, s-a înregistrat rezultatul de **0,61 m.**

MÎINE, STARTUL SEMIFINALEI „CUPEI DAVIS"

TENISMENII ROMÂNI ȘI NEO-ZEELANDEZI CONTINUĂ PREGĂTIRILE ÎN POFIDA CĂLDURII

IERI, CONFERINȚA DE PRESĂ, AZI TRAGEREA LA SORȚI

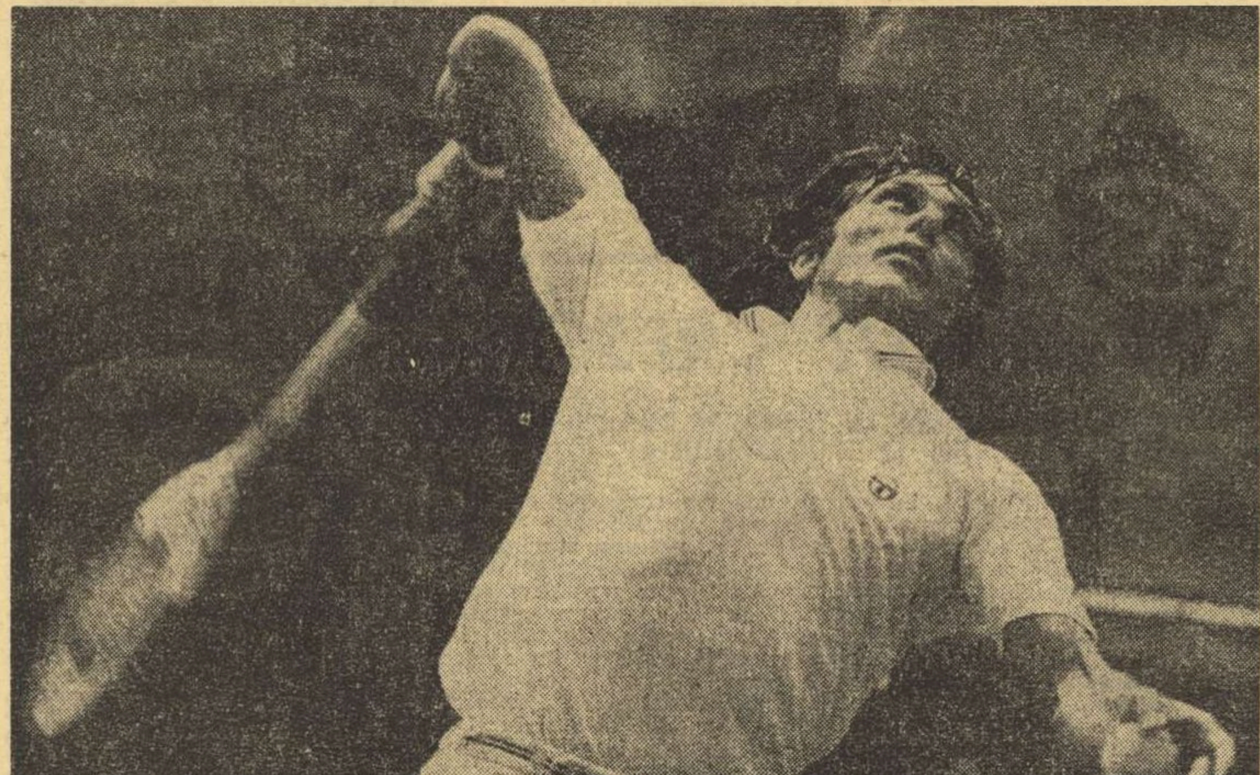

Ilie Năstase, încheie victorios ultimul turneu cîștigat în Elveția, la Gstaad, așa cum dorim să-l vedem mereu, urarea cea mai potrivită pentru aniversarea lui de astăzi, împlinirea a 27 de ani.

Pe cadranul ceasornicului orele aleargă parcă mai încet acum, cînd ne desparte doar o singură zi pînă la mult așteptatul start. De mîine, la Progresul, vor sta față în față echipele României și Noii Zeelande, în meciul care trebuie să desemneze pe una din finalistele primei grupe europene a „Cupei Davis". Pînă atunci, așteptări, pregătiri...

În acest „jurnal de bord" al penultimei zile premergătoare întrecerii, cea de ieri, am mai notat, pentru dumneavoastră, cîte ceva din cele petrecute la locul viitoarelor dispute. Nu pot fi trecute în

Radu VOIA

(Continuare în pag. a 4-a)

Ieri, lotul național de tenis a participat la C.N.E.F.S. la o ședință de lucru, de pregătire a meciului de mîine cu echipa Noii Zeelande.

Au luat parte general lt. **Marin Dragnea**, prim-vicepreședinte al C.N.E.F.S., **C. Mateescu**, președintele F. R. Tenis, oficiali ai federației, căpitanul nejucător al lotului, **Tache Caralulis** și selecționații români, în frunte cu **Ilie Năstase**.

Au fost trecute în revistă toate problemele pregătirii și organizării întîlnirii. Cu acest prilej s-a recomandat jucătorilor români să lupte cu dăruire, la nivelul cel mai bun al posibilităților lor, pentru a reprezenta cu cinste tenisul românesc. Echipa României s-a arătat hotărîtă să realizeze un succes prestigios în această ediție a „Cupei Davis" în care se prezintă cu o formulă nouă.

AȘA S-AU CALIFICAT:

NOUA ZEELANDĂ — AUSTRIA 3—2, la Viena (Parun-Kary 6—3 6—2, 3—6, 3—6, 1—6. Fairlie—Pokorny 6—1, 6—3, 6—4; Fairlie, Parun — Kary, Pokorny 6—1, 6—2, 6—4; Parun — Pokorny 6—4, 6—3, 6—3; Fairlie — Kary 4—6, 3—6, 3—6).

NOUA ZEELANDĂ — IUGOSLAVIA 3—2, la Zagreb (Parun — Iovanovici 1—6, 6—3, 6—2, 6—2; Fairlie — Franulovici 2—6, 9—7, 6—2, 2—6, 1—6; Fairlie, Parun — Franulovici, Iovanovici 6—0, 6—3, 6—4; Parun — Franulovici 6—3, 4—6, 6—2, 6—2; Fairlie — Iovanovici 3—6, 2—6 0—6.

ROMÂNIA — OLANDA 3—2, la Scheveningen (Ovici — Okker 7—5, 2—6, 1—6, 1—6; Năstase — Hordijk 6—3, 6—3, 6—2; Năstase, Hărădău — Okker, Hordijk 6—8, 1—6, 1—6; Ovici — Fleury 6—2, 6—3, 6—4; Năstase — Okker 6—4, 6—2, 6—2).

Sîmbătă și duminică, pe stadionul Republicii

FINALELE CAMPIONATELOR REPUBLICANE DE ATLETISM

● 24 DE ORE DE CONCURS! ● LA STARTUL ÎNTRECERILOR SE VOR AFLA PESTE 200 DE CONCURENȚI ● SE AȘTEAPTĂ REZULTATE DE VALOARE MONDIALĂ ÎNTR-O SERIE DE PROBE

Cea mai importantă competiție de atletism din țara noastră — finalele campionatelor republicane de seniori — se desfășoară sîmbătă și duminică pe stadionul Republicii din Capitală. De sîmbătă dimineața (ora 9) — cînd sînt programate seriile unor alergări și pînă duminică seara (ora 19,30) — cînd se dispută ultimele ștafete — atletele și atleții vor avea la dispoziție aproape 24 de ore de concurs efectiv, timp în care iubitorii atletismului și specialiștii vor urmări cu atenție evoluția fruntașilor sportului nr. 1 de la noi. Creșterea evidentă a valorii unora dintre cei peste 200 de concurenți care vor lua parte la întreceri ne dă speranța că vom putea înregistra într-o serie de probe rezultate de valoare mondială, performanțe care să-i recomande pe atleții și atletele din țara noastră drept protagoniști ai viitoarelor mari întreceri internaționale („Cupa Europei", Universiada ș. a.). Interesant de urmărit va fi, desigur, și aprigul duel dintre reprezentanții „noului val" — juniorii — și seniori. În multe cazuri, tinerii îi vor obliga pe veterani să se încline...

Programul întrecerilor este următorul: sîmbătă de la orele 9 și 15,30, duminică de la 8 și 16

ÎN VEDEREA APROPIATEI SUITE DE MARI ÎNTÎLNIRI ATLETICE

ȘI STADIONUL REPUBLICII TREBUIE SĂ SE PREGĂTEASCĂ...

Afișul cu semifinala feminină a **Cupei Europei**, — competiție ce urmează să se dispute la 4 și 5 august în Capitală, pe stadionul Republicii — este gata.

La recent încheiatele campionate naționale de decatlon și pentatlon, ce au precedat finalele campionatelor de seniori ce vor avea loc la sfîrșitul acestei săptămîni și Jocurile Balcanice de juniori (28—29 iulie) — nu am observat pe stadion vreun semn care să ateste și pregătirea acestuia în vederea prestigioasei suite de întreceri pe care le va găzdui. **Pentru că este un lucru știut, stadionul Republicii — foarte solicitat pentru diverse competiții și acțiuni, inclusiv de către studenții Institutului de educație fizică și sport — are nevoie acum, cu acuitate, de o serie de amenajări și reamenajări pentru a fi apt — regulamentar — la startul competițiilor din această vară plină.**

Ne-am adresat în acest sens secretarului general adjunct al federației de atletism, **Florian Laslău**, în atribuțiile căruia intră această sferă de probleme. Și dînsul ne-a pus la dispoziție, pentru început, o adresă a forului de specialitate trimisă, la 28 iunie, Intreprinderii economice de administrare a bazelor sportive, în filiera căreia intră și stadionul Republicii. Subliniindu-se, în această adresă, necesitatea unor amenajări și recondiționări (în special a locurilor de concurs: pista, sectoarele de sărituri și aruncări) efectuate pînă la datele campionatelor naționale de seniori se acredita implicit ideea ca acestea să facă „recepția" lucrărilor și probele să se desfășoare în condițiile competițiilor internaționale.

Printre lucrările absolut necesare două se impun ca imediate: reamenajarea sectoarelor de aruncare a greutății și cel al săriturii în înălțime. În ceea ce privește aruncările, regulamentul Federației Internaționale prevede ca greutatea să beneficieze, în sectorul respectiv, de zgură și nu de material sintetic. Așa încît, semifinala Cupei Europei, ca și J.B. de juniori necesită asemenea sectoare regulamentare. La ora scrierii acestui material, lucrările de decapare a sectoarelor nu începuseră, dar, după cum ne-a informat interlocutorul nostru, I.E.A.-B.S. prin directorul adjunct Petre Capră, a asigurat federația că pînă sîmbătă, la ora startului finalelor campionatelor naționale, lucrarea va fi terminată și zgura gata de a găzdui întrecerile. Să așteptăm, deci... **Sectorul de săritură în înălțime s-a degradat în decursul anilor, pista de elan fiind deteriorată, la „bătaie" cauciucul este desfăcut pe alocuri, lăsînd să pătrundă apa și să denivelze locul; tartanul trebuie înlocuit cu coritan.** Ne amintim că, încă din primăvară, înaintea începerii sezonului în aer liber, acest fapt fusese sesizat de săritorii în înălțime și totuși nu s-a făcut nimic. **Știm, stadionul este suprasolicitat (uneori!), chiar în zilele decatlonului și pentatlonului de la sfîrșitul săptămînii trecute, un mare contingent de candidați la I.E.F.S. luaseră stadionul cu asalt, dar cei ce răspund de îngrijirea acestuia trebuie să-și planifice din timp lucrările de întreținere. Și, mai ales, să le execute. Altfel, degradarea se va face mai puternic simțită.**

Să sperăm că în timpul scurt care a mai rămas, primul stadion atletic al țării va oferi tot ce are nevoie o mare competiție.

Paul SLAVESCU

REPORTERII NOȘTRI PE TEREN, ÎN MIJLOCUL PREOCUPĂRILOR PENTRU APLICAREA PREVEDERILOR HOTĂRÎRII PLENAREI C.C. AL P.C.R. DIN 28 FEBRUARIE — 2 MARTIE A. C.

LA TG. CĂRBUNEȘTI — INTERES SPORIT PENTRU DEZVOLTAREA CONTINUĂ A ACTIVITĂȚII SPORTIVE DE MASĂ

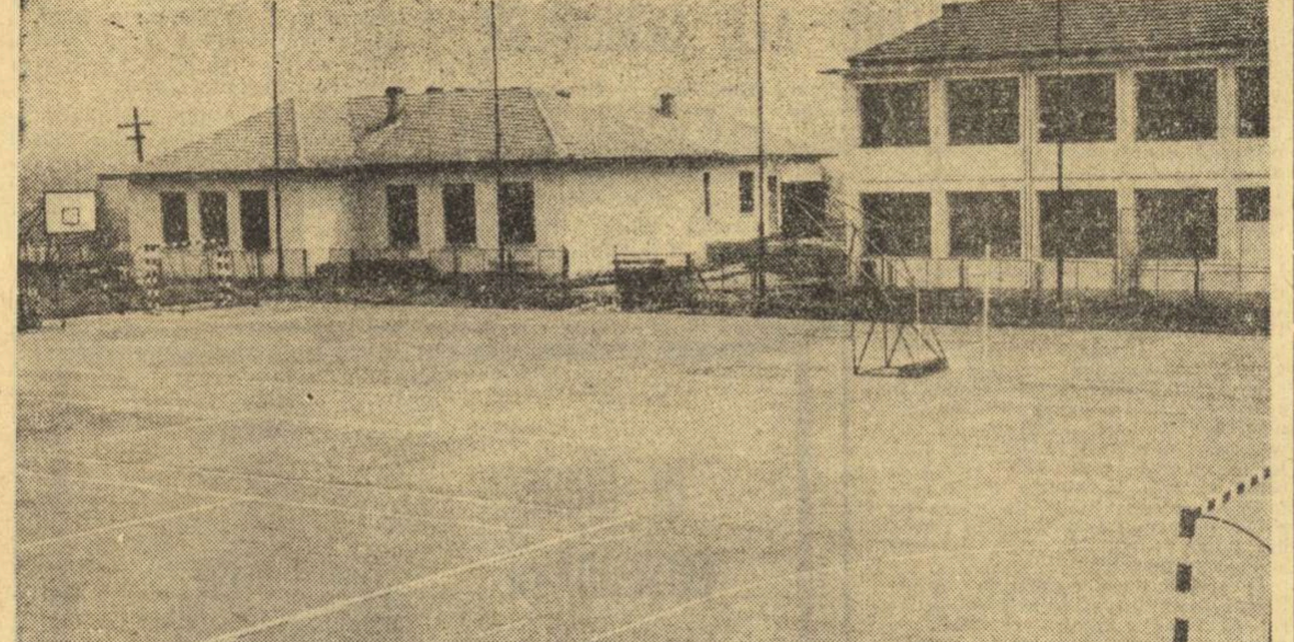

Frumoasa bază sportivă a Liceului din Tg. Cărbunești trebuie folosită intens și în perioada vacanței de vară a elevilor
Foto: Ion MIHAICĂ

● SPIRITUL GOSPODĂRESC — DOMINANTA PRINCIPALĂ ● BAZELE SPORTIVE NU TREBUIE SĂ DEVINĂ ELEMENTE DE DECOR, INEFICIENTE ● ÎN PERSPECTIVĂ — O BAZĂ DE AGREMENT ● PRIN MUNCĂ PATRIOTICĂ — TERENURI DESTINATE EDUCAȚIEI FIZICE ● SÎNT NECESARE EFORTURI INTENSE PENTRU ATRAGEREA UNUI NUMĂR CÎT MAI MARE DE CETĂȚENI LA PRACTICAREA DIVERSELOR SPORTURI ● FACTORII LOCALI TREBUIE SĂ-ȘI EXERCITE MAI FERM ATRIBUȚIILE

Continuînd raidul nostru în județul Gorj, am făcut un nou popas, de această dată în orașul **Tg. Cărbunești**, care s-a făcut remarcat prin bunele rezultate obținute în campionatele cu caracter județean, dar și prin cîteva elemente talentate, care s-au evidențiat în întreceri de nivel republican. Cunoscînd, de asemenea, că aproape un sfert din populația localității o reprezintă tinerii, am fost cu atît mai dornici de a afla în ce măsură prevederile Hotărîrii Plenarei C.C. al P.C.R. din 28 februarie — 2 martie a.c. și-au găsit loc în preocupările forurilor locale și ale organismelor cu atribuții în acest domeniu pentru ridicarea sportului pe o treaptă calitativ superioară, cum s-a acționat pentru transpunerea în fapte a sarcinilor trasate de partid.

„De la început, trebuie să spunem că în Tg. Cărbunești există numeroși oameni care doresc să facă sport, să practice diverse exerciții fizice" — ne-a mărturisit ca preambul la discuția noastră tov. **Constantin Mihăilescu**, vicepreședinte al Consiliului popular orășenesc și președinte al Consiliului orășenesc pentru educație fizică și sport.

Avînd ca punct de plecare acest deziderat al cetățenilor din Tg. Cărbunești, imediat după apariția Hotărîrii Plenarei C.C. al P.C.R. s-au luat unele măsuri organizatorice atît la nivelul orașului, prin înființarea C.O.E.F.S., cît și la asociația sportivă „Gilortul", cea mai puternică, care cuprinde pe salariații orașului. (**„Au fost exprimate multe critici la adresa activității desfășurate, precum și în ceea ce privește asigurarea unei baze materiale corespunzătoare"** — ne-a spus interlocutorul nostru).

Aceste schimbări au avut ca efect imediat realizarea unui fond de 12 341 lei din cotizațiile membrilor susținători (**„Din 1968 pînă acum nu s-a reușit să se strîngă această cotizație. De altfel, suma citată nu reprezintă decît jumătate din valoarea totală, partea restantă urmînd să fie strînsă cît de curînd"**), fond ce va fi utilizat pentru îmbunătățirea activității sportive din oraș. Planurile gazdelor noastre vizează, de asemenea, amenajarea unei zone de agrement și sport, unde cei dornici de mișcare vor avea la dispoziție un bazin de înot, un lac cu bărci, un stadion, iar copiii — terenuri de joacă. Să consemnăm, totodată, că în preziua vizitei, a fost dat în folosință cel de al doilea teren de tenis din oraș.

Disciplinele care se bucură de aderență în rîndul cetățenilor orașului sînt fotbalul, oina, voleiul, tirul, ele practicîndu-se la Sănătatea, I.O.I.L. și alte întreprinderi care patronează, de altfel, și echipele respective ce activează în campionatul județean; în timp ce atletis-

Constantin FIRANESCU
Emanuel FÂNTÂNEANU

(Continuare în pag. a 3-a)

ASTĂ-SEARĂ, LA PATINOARUL ARTIFICIAL „23 AUGUST"

ROMÂNIA — S.U.A., LA BOX (tineret)

● Pregătiri intense în ambele tabere ● Combatanții de azi vizează viitoarele Jocuri Olimpice ● Arbitru neutru va fi spaniolul Manuel Mateu

Astă seară, de la orele 19,30, pe ringul instalat la patinoarul artificial „23 August" din București, va răsuna primul sunet de gong al întîlnirii internaționale de box dintre reprezentativele de tineret ale României și S.U.A. Pentru ambele echipe confruntarea constituie un excelent prilej de verificare a tinerilor pugiliști ce stau în vederile specialiștilor din România și S.U.A. pentru a participa la viitoarele mari competiții și, în primul rînd, la Jocurile Olimpice din anul 1976.

În vederea meciului din această sea-

Paul IOVAN

(Continuare în pag. a 4-a)

PROGRAMUL GALEI

Cat. semimuscă:	PAUL DRAGU	— ALBERTO SANDOVAL
Cat. muscă:	NIȚĂ ROBU	— JAMES LIVINGSTON
Cat. cocoș:	ALEXANDRU BARBU	— MIKE HESS
Cat. pană:	VIOREL SOROCEANU	— HOWARD DAVIS jr.
Cat. semiușoară:	CAROL HAINAL	— MILT WATKINS
Cat. ușoară:	ION TRUȚĂ	— RANDY SHIELDS
Cat. semimijlocie:	IONEL DIMACHE	— WILLIAM TUTTLES
Cat. mijlocie mică:	PAVEL ISTRATE	— JEROME BENNETT
Cat. mijlocie:	MIRCEA SÂNDULESCU	— RUSSELL FICKLING
Cat. semigrea:	MIRCEA SIMON	— TOMMY BROOKS
Cat. grea	ION SILIȘTE	— JAMES CHAPMAN

Semigreii: Simon — Brooks. Semimuștele: Dragu — Sandoval
Văzuți de AL. CLENCIU

ÎNAINTEA TURNEULUI DIN FRANȚA

PREGĂTIRILE LOTULUI DE FOTBAL ÎN FAZA FINALĂ

Mîine, la Brașov, meci cu Steagul roșu

Jucătorii din lotul reprezentativ de fotbal intră în ultimele zile de pregătire de dinaintea efectuării turneului de trei jocuri în Franța. După primul joc de antrenament din această reunire, susținut alaltăieri pe splendidul stadion din **Bușteni**, în compania formației **Caraimanul**, tricolorii au revenit la **Poiana Brașov**. Seara, la vila „Camelia", antrenorii **Valentin Stănescu** și **Robert Cosmoc** au punctat cîteva dintre meritele și defectele jocului.

Ziua de miercuri a fost dedicată unor noi ședințe de pregătire. A participat întregul lot, cu excepția lui **Dumitrache** — care urmează un program mult mai ușor, în scopul restabilirii de pe urma accidentării suferită la unul din antrenamentele de luni. Așa cum am anunțat în ziarul nostru de ieri, al doilea portar al lotului este acum **Adamache**, solicitat în absențele lui **Răducanu** și **Iordache**. Cei 19 jucători manifestă aceeași bună dispoziție de lucru și disciplină pe care antrenorii au subli-

(Continuare în pag. a 3-a)

Moment din jocul de marți, de la Cîmpina, al lotului reprezentativ: Dudu Georgescu reia spectaculos, cu capul, balonul spre poarta adversă
Foto: Theo MACARSCHI

LA „REGATA LUCERNA"

SCHIFIȘTII ROMÂNI AU EVOLUAT PROMIȚĂTOR

Interviu cu secretarul general al F.R.C.Y., GH. GIURCĂNEANU

Desfășurată la finele săptămînii trecute, „**Regata Lucerna**" a constituit o adevărată repetiție în vederea apropiatelor campionate europene de canotaj academic (programate în a doua jumătate a lunii august la Moscova). Alături de schifiști din 19 țări, la această mare competiție au participat și trei echipaje românești, care s-au aliniat la startul probelor de 2 f.c., 2+1 și 4 f.c.

După cum se știe, două dintre echipajele noastre au reușit să urce pe podiumul de premiere, lucru ce reprezintă o veritabilă performanță, ținînd cont de faptul că la Lucerna au fost prezenți numeroși medaliați cu aur, argint și bronz la campionatele mondiale și europene, precum și la J.O. de la München.

La înapoierea delegației noastre în țară, am solicitat **secretarului general al F.R.C.Y., Gheorghe Giurcăneanu**, un interviu pe marginea acestei mari competiții.

— Ce a reprezentat pentru schifiștii români ediția recent încheiată a „Regatei Lucerna"?

— Cu toate că, pînă la C.E., canotorii noștri vor mai participa și la „Regata Duisburg", competiția de la Lucerna a constituit, fără doar și poate, cel mai puternic test de dinaintea „europenelor". Prezența unor pretendenți la medaliile C.E., precum și a unui mare număr de participanți bine pregătiți a făcut ca întrecerile să fie privite cu un deosebit interes, atît de sportivi și specialiști, cît și de spectatori. În aceste condiții, bilanțul obținut de reprezentanții României poate fi considerat drept bun, cu toate că unul dintre cele trei echipaje (4 f.c.) n-a obținut decît locul VI în finală.

— Se pare, totuși, că evoluția și poziția în finală a echipajului de 2 f.c. (Ilie Oanță-Dumitru Grumezescu) au constituit veritabile surprize...

— Este adevărat, și lucrul acesta ne bucură foarte mult. Oanță și Grumezescu s-au clasat, după cum se știe, pe locul II, fiind întrecuți în finală doar de actualii campioni olimpici ai probei S. Britzke și V. Mager (R.D. Germană). Băieții noștri au lăsat, însă, în urmă alte două echipaje medaliate la J.O. de la München: cel al Elveției și cel al Olandei, reușind să întreacă, totodată, și ambarcațiunea Cehoslovaciei, clasată pe locul IV la Olimpiadă! Firește, această performanță a făcut senzație, cu atît mai mult cu cît Oanță și Grumezescu au înregistrat în finală și cel mai bun timp al lor dintre cele trei curse în care au tras la Lucerna (n.n. — 6:53,58 în serii, 7:03,52 în recalificări și 6:50,80 în finală).

— Cum s-au petrecut lucrurile în proba de 2+1?

— După opinia tuturor specialiștilor prezenți la regată, aceasta a fost cea mai puternică probă, mai ales în finală. Și cum să nu fie așa cînd primele trei locuri au reeditat, din toate punctele de vedere, rezultatele înregistrate la J.O. de la München. Se înțelege, deci, că au ieșit învingători reprezentanții R.D. Germane, urmați de cei ai Cehoslovaciei și de maeștrii emeriți ai sportului Ștefan Tudor și Petre Ceapura. Băieții noștri se află, în momentul de față, la valoarea de anul trecut, dar atît ei, cît și antrenorul lor, prof. Dumitru Popa, speră ca, în răstimpul rămas pînă la „europene", nivelul de pregătire să crească. Deși multă lume crede că schifiștii din R.D. Germană și cei din Cehoslovacia sînt imbatabili în această probă, speranțele noastre rămîn totuși mari, gîndindu-ne mai ales la faptul că Ștefan Tudor și Petre Ceapura au la activ mai multe victorii asupra celor două echipaje.

— Ce s-a întîmplat cu echipajul nostru de 4 f.c., care debutase promițător în competiție?

— Evoluția avută în finală de Emerich Tușa, Ernest Gall, Chiriac Dănilă și Francisc Papp a fost cu mult sub nivelul posibilităților pe care le au acești sportivi. Și aceasta, mai ales, în ultima parte a cursei. Semnificativ în acest sens este faptul că la 1500 m ei se aflau în poziția a III-a, pentru ca pe linia de sosire să ajungă în urma altor cinci echipaje.

— Ce impresie v-au lăsat celelalte echipe prezente la Regată?

— Dintre toate s-a detașat categoric team-ul R.D. Germane, care a cucerit 6 din cele 7 finale, pierzînd o singură cursă (schif simplu) la o diferență mai mică de o... sutime de secundă! Secretul acestor performanțe rezidă, poate, și în noile ambarcațiuni cu care acești sportivi concurează. Este vorba de ambarcațiuni confecționate din material plastic, mai ușoare cu... 8—10 kg decît cele obișnuite! Apoi, ar mai fi de menționat faptul că la Lucerna au lipsit schifiștii sovietici, care vor avea un cuvînt de spus la C.E. de la Moscova!

Horia ALEXANDRESCU

Ștefan Tudor și Petre Ceapura, doi dintre cei mai valoroși reprezentanți ai schifului românesc Foto: Paul ROMOȘAN

din TOATE SPORTURILE

BASCHET. Lotul reprezentativ de tineret a plecat, ieri seară, în Albania, pentru a susține, pînă la 30 iulie, o serie de meciuri în compania selecționatelor de seniori și de tineret ale țării gazdă. Întrecerile vor avea loc la Tirana, Durres și Shkodra. Au făcut deplasarea: A. Molnar, Moisescu, Scutaru, Spînu, Rühring, D. Dumitru, Haneș, Barna, Schuller, Braboveanu, D. Niculescu. Antrenori: V. Geleriu și P. Vasiliu. ● **VINERI SE VA DEPLASA** în Italia lotul de seniori care va lua parte la două turnee internaționale: între 22 și 24 iulie la Palermo, între 26 și 28 iulie la Messina. La ambele turnee vor participa reprezentativele U.R.S.S., Bulgariei, României și echipa Simmenthal Milano, în rîndul căreia vor evolua și trei jucători nord-americani, proaspete achiziții ale formației milaneze. Lotul român este alcătuit din: Diaconescu, Novac, Tarău, Oczelak, Popa, Demian, Mănăilă, Cernat, Pîrșu, Georgescu, Gh. Roman, Zdrenghea. Antrenori: Al. Popescu și E. Sarossy; medic: dr. T. Minescu ● **SUSȚINÎND, LA PIATRA NEAMȚ,** trei meciuri amicale cu reprezentativa Cehoslovaciei, echipa de juniori a României a repurtat tot atîtea victorii: 60—53, 75—55 și 72—61. Formația pregătită de antrenorii T. Giurculescu și O. Șerban a avut cei mai buni jucători în Fluturaș, Vidican, Stratulat și Dragnea. Partidele au fost conduse de arbitrii M. Rizea și V. Bordeianu. ● **DE VINERI PÎNĂ MARȚI,** se vor disputa la Tg. Mureș (băieți) și la Satu Mare (fete), turneele finale ale Criteriilor republicane ale copiilor.

CICLISM. Un lot de pistarzi români, participă la 21 și 22 iulie, la Sofia, la o mare întrecere internațională de velodrom, dotată cu „Cupa Serdika". Din lot fac parte **Anton Neagoe, Ștefan Laibner, Marin Ioniță, Marian Ferfelea, Petre Dolofan, Florian Negoescu** și **Paul Soare.** Pistarzii sînt însoțiți de antrenorii **Iulian Gocman, Mircea Mihăilescu** și **Dan Budișteanu.** ● **S-A PRODUS** o importantă modificare în programul campionatelor naționale de ciclism: locul de desfășurare nu va mai fi orașul Constanța — așa cum fusese anunțat inițial — ci **Clujul.** ● **ÎNTRECERILE ESTIVALE** urmează să aibă loc astfel: 28—29 iulie — etapa a 7-a a „Cupei orașelor", 1—3 august — „Turul județului Cluj", 6 august — contratimp individual juniori, 8 august — semifond juniori, 9 august — contratimp individual seniori, 10—12 august — „Criteriul juniorilor", competiție internațională la care participă cicliști din Bulgaria, R. D. Germană, Ungaria și România, 13 august — contratimp pe echipe seniori, 15 august — fond seniori, 16 august — fond juniori, 17 august — semifond seniori și 19 august — contratimp pe echipe juniori.

ATLETISM La Focșani s-au desfășurat campionatele republicane pentru juniori III. Cu acest prilej au fost înregistrate două recorduri ale acestei categorii de vîrstă: **ștafeta de 4x80 m fete a L.C.E.A. Cîmpulung Muscel a alergat 41,1 (nou record), iar în aceeași probă a băieților, echipa Ș.S.A. a fost cronometrată în 36,8 (record egalat).** Iată campionii acestui an: **BĂIEȚI: 80 m:** F. Păunescu (S.S.A.) 9,3, **300 m:** D. Bigu (Dinamo) 37,3; **1000 m:** V. Ganea (Ceahlăul P. Neamț) 2:39,8, **90 mg:** G. Peter (Șc. sp. Tg. Mureș) 13,0, **200 mg:** N. Oiteanu (Șc. sp. 1 Constanța) 27,8, **3 km marș:** T. Nicola (P.T.T.) 15:02,8, **înălțime:** L. Delamarina (S.S.A.) 1,70 m; **lungime:** F. Păunescu 6,47 m, **prăjină:** S. Coman (C.S.S.) 3,30 m, **greutate:** N. Matei (C.S.S.) 12,67 m, **disc:** D. Grosu (L.C.E.A. C-lung Muscel) 49,60 m, **ciocan:** A. Serghei (Lic. 2 Iași) 36,28 m; **suliță:** Z. Zeleszak (Șc. sp. Oradea) 50,18 m; **FETE: 80 m:** Ecaterina Viland (Șc. sp. Sighetul Marmației) 10,5, **300 m:** E. Viland 41,3, **600 m:** Ersebet Ambruș (Tractorul Tg. Secuiesc) 1:39,1, **80 mg:** Filofteia Boteanu (L.C.E.A. C-lung Muscel) 12,7, **200 mg:** F. Boteanu 31,2; **înălțime:** Eva Bura (Șc. sp. Sighetul Marmației) 1,60 m, **lungime:** Margareta Fodor (Șc. sp. Cluj) 5,23 m, **greutate:** Steluța Duculescu (L.C.E.A. C-lung Muscel) 12,16 m, **disc:** Veronica Sighiarto (Ș.S.A.) 30,46 m, **suliță:** Mihaela Nicoară (L.C.E.A. C-lung Muscel) 35,96 m.

POLO. În ziua a doua a turneului final al campionatului național rezervat echipelor de juniori mici, s-au înregistrat următoarele rezultate: Crișul Oradea — Industria lînii Timișoara 16—1 (7—0, 1—0, 3—0, 5—1); Șc. sp. nr. 1 București — Dinamo București 5—3 (1—2, 1—0, 2—0, 1—1); C. S. Școlarul București — Șc. sp. nr. 2 București 7—5 (3—0, 1—1, 2—3, 1—1); Mureșul Tg. Mureș — Politehnica Cluj 3—11 (1—2, 0—2, 1—4, 1—3). ● **CEL DE-AL DOILEA MECI** dintre C.F.R. Cluj și Petrolul Ploiești, contînd pentru barajul de calificare în divizia A, se va disputa duminică 22 iulie, la Cluj. Reamintim că în primul joc Petrolul a cîștigat cu 7—1.

ORIENTARE TURISTICĂ În zilele de 20, 21 și 22 iulie se va desfășura la Craiova, în pădurea Bucovăț, finala pe țară a campionatului cooperației meșteșugărești, tradiționala Vointiadă a orientariștilor. Principalii favoriți ai întrecerilor sînt sportivii de la Voința București, care au dovedit că dețin o formă bună cu prilejul unui recent concurs internațional disputat în Cehoslovacia.

ALPINISM Doi componenți ai echipei A. S. Armata Brașov — actuală campioană a țării — **Matei Schen** și **Dumitru Chivu,** participă în aceste zile la întîlnirea internațională de alpinism organizată de Federația franceză a muntelui în cunoscuta stațiune Chamonix. În programul acestei întîlniri — cu veche tradiție și un larg prestigiu — sînt cuprinse discuții, schimburi de experiență și demonstrații practice în Alpii francezi. Cum la această manifestare iau parte alpiniști de mare valoare și faimă, este de așteptat ca reprezentanții noștri să se întoarcă cu un bogat bagaj de cunoștințe.

PATINAJ După o pauză de numai cîteva săptămîni, patinoarul acoperit din Miercurea Ciuc și-a redeschis porțile. Sîntem informați că administrația acestei importante baze sportive a profitat de scurta perioadă de inactivitate pe gheață pentru a înlocui porțiunile de mantinelă deteriorate, pentru a zugrăvi vestiarele și pentru a revizui instalațiile sanitare și de iluminat. Printre primii sportivi care au pășit pragul patinoarului, în întîmpinarea noului sezon, se numără și componenții lotului național de patinaj artistic care a încheiat pregătirea pe uscat printr-un concurs... atletic susținut în București. Patinatorii artistici își desfășoară în prezent activitatea la Miercurea Ciuc asistați și de antrenorul sovietic Evgheni Nikitin

AM VĂZUT CRESCÎND ATLEȚII...

● **REPORTAJ DIN TABĂRA DE PREGĂTIRE DE LA BRAȘOV A MINISTERULUI EDUCAȚIEI ȘI ÎNVĂȚĂMÎNTULUI**

Ne aflăm în plină vară, în vacanță, una din perioadele cele mai propice pentru activitățile sportive. Impulsionată prin Hotărîrea Plenarei C.C. al P.C.R. din 28 februarie — 2 martie a.c., mișcarea sportivă și-a perfecționat și lărgit considerabil formele de activitate. Reluînd inițiative ale anilor precedenți, dar în forme organizatorice superioare și la dimensiuni sporite, Ministerul Educației și Învățămîntului a organizat și în acest an tabere de pregătire sportivă, pe discipline, în 24 de localități din țară, creînd condițiile unei puternice dezvoltări în sportul școlar de performanță.

Cei mai buni atleți, fotbaliști, voleibaliști, boxeri, luptători, judocani, gimnaști etc. — băieți și, după caz, fete — și-au dat întîlnire la Brașov, Sibiu, Snagov, Costinești, Toplița, Rădăuți și alte localități, pentru ca beneficiind de minunatele condiții create, să încerce sub îndrumarea specialiștilor să devină mai puternici, mai iuți, mai buni.

Ziarul nostru își propune să înfățișeze cititorilor aspecte din aceste tabere. Pentru azi — Brașovul.

Ploaia care se spărgea în geamul automobilului ne făcea să ne îndoim că vom găsi vreo activitate pe micul dar cochetul stadion al Liceului cu program de educație fizică din Brașov, gazda ospitalieră a taberei de pregătire atletică a Ministerului Educației și Învățămîntului. Pătrunzînd în curtea școlii ne-am dat seama că temerile fuseseră gratuite. E drept că și soarele, găsind o fisură între vălătucii de vată, se strecura blînd peste gazon și zgură. Pista, avînd doar 300 m, dar fiind foarte bine drenată, la numai cinci minute după puternicele rafale de ploaie era perfectă și părea măsurată de pasul regulat, uniform, al unei grupe de semifondiști. Într-un colț sprinterii repetau starturi, iar groapa de nisip suporta aterizările impetuoase ale unor fete ambițioase, care vizau din aer granița celor șase metri. Trecînd pe la fiecare, sfătuind, corectînd, demonstrînd, profesorii **Aurel Coman** și **Arnold Cumer** asigurau și conținutul, dar și calitatea unor execuții care uneori păreau de kinograme.

Tot în cadrul școlii, în sala de sporturi, aveam să descopăr o altă grupă. Erau elevii și elevele Școlii sportive nr. 1 din Galați, care sub conducerea profesorului **Dumitru Zarif** își desăvîrșeau calitățile de forță și detentă. Printre ei, **Dobre Savenco** (un decatlonist aflat în primul an de pregătire și care, încă de pe acum, realizează în jur de 6 000 puncte) executa ridicări în echer la o prăjină. **Dumitra Niculescu** (o alergătoare de semifond, creditată cu 2:16 pe 800 m plat) și **Viorel Bucur** (tot semifondist) exersau cu gantere și haltere, **Corina Nițoiu** (alergătoare de garduri) și **Ioan Ionel** (recent cîștigător al concursului atletic brașovean „Cupa Tractorul", cu 11 s pe 100 m plat), lucrau pentru dezvoltarea musculaturii coapselor.

Parchetul și aparatura gemeau sub solicitările elevilor aflați în pregătire, dar în sală domnea o excelentă dispoziție de lucru și fețele, deși transpirate, arătau profesorului numai zîmbet și speranță.

Tabăra nu era chiar plină de elevi, aveam să aflu mai tîrziu. O parte din atleți, juniorii II erau plecați la concursul final de la Oradea, după cum și la sfîrșitul taberei de la Brașov (20 iulie), o asemenea finală îi așteaptă și pe juniorii mari.

Alți copii, prin rotația imoasă de un program sistematic conceput, participau în acele ore la alte activități programate ale taberei, căci în afara celor două-trei antrenamente zilnice, activitate specifică ce răspunde scopurilor de pregătire pentru care a fost organizată tabăra, orarul mai prevede excursii și drumeții de o zi și chiar de două pe itinerare montane, vizitarea unor muzee brașovene (de artă, de istorie, al sportului, al Cetății Brașovului), proiecții de diapozitive și multe altele. Elevii povesteau entuziasmați, la ora cînd i-am vizitat, despre discuția interesantă și despre învățămintele trase din momentele de confesiune atletică ale profesorului **Aurel Coman,** maestru al sportului.

Vremea n-a fost strălucită în prima parte a taberei. Aproape zilnic a plouat. Dar cînd ai săli de pregătire la dispoziție, o pistă și un stadion care permit antrenamente chiar și în aceste condiții, cînd ești beneficiarul unui program variat, încărcat, dar foarte echilibrat între activitățile specifice și cele recreative, timpul trece ușor și repede, într-o bucurie și un entuziasm general. În acest an, tabăra este deosebit de utilă și pentru că precede concursurile finale ale elevilor școlilor sportive și ai liceelor cu program special și pentru că elevii, eliberați de examene și obligații școlare, trag din aceste zile petrecute în atmosfera tonică, ozonificată tot folosul unei perioade de vacanță și de pregătire, foarte bine gîndită și pînă în prezent excelent realizată.

Vizita s-a încheiat. Programele erau pe terminate. Grupuri de elevi, venea de la dușuri, îmbrăcați în treninguri atrăgătoare, adunîndu-se încet în fața cantinei, prin ale cărei ferestre răzbăteau valuri de îmbietoare mirosuri. Elevii primesc o masă bogată, suculentă și îndestulătoare, după cum mărturiseau chiar ei și numai așa ne explicăm deosebita capacitate de efort pe care o dovedesc la Brașov.

I-am părăsit cu sentimentul de a fi surprins cu ochii reporterului încă unul din aspectele majore, reușite, perfect organizate ale grijii pentru tineretul școlar, pentru generația de mîine. Am văzut, de fapt, cum creșteau atleții...

Mihai BARA

Etapa a doua a campionatului național de călărie

DANIELA MOLNAR (Steaua) ÎNVINGĂTOARE ÎN PROBA DE DRESAJ A JUNIORILOR

SIBIU, 18 (prin telefon, de la corespondentul nostru). — La baza hipică din localitate au început întrecerile din cadrul etapei a II-a a campionatului național la dresaj, obstacole și concurs complet, la care participă călăreți, juniori și seniori, de la **Steaua, Dinamo, Filmul, Petrolul Ploiești, C.S.M. Iași, Rovine Craiova, A.S.A. Cluj** și **Mondial Lugoj.**

În deschiderea disputelor propriu-zise, a avut loc o probă de calificare pentru juniori. Dovedind o bună pregătire, toți cei 12 concurenți prezenți la start au îndeplinit baremul pentru proba de obstacole.

Întrecerile din campionat au fost deschise prin prezentarea juniorilor la startul probei de dresaj. Conform pronosticurilor, cea mai bună comportare a avut-o tînăra **Daniela Molnar** (Steaua) cu **Siret,** care a întrunit aprecierea juriului, reușind să o depășească pe principala sa adversară, lugojanca **Norica Petric** cu **Ghiocel.** De altfel, lupta pentru întîietate în această probă s-a dat numai între cele două concurente, care au ocupat, de altfel, primele locuri în clasament.

Clasamentul probei: 1. Daniela Molnar cu Siret 337 p; 2. Daniela Molnar cu Dor 332 p; 3. Norica Petric cu Ghiocel 331 p; 4. Norica Petric cu Diadema 312 p.

Concursul continuă joi dimineață, cu proba de fond din cadrul concursului complet, iar după-amiază de la ora 16,30 cu probele de obstacole pentru juniori 16 ani și categorie ușoară.

Ilie IONESCU

VEȚI MAI AUZI DE EI...

Numărul tinerilor care se afirmă tot mai puternic în atletismul românesc este în continuă creștere. Despre mulți dintre ei ați aflat la timpul cuvenit, din relatările noastre pe marginea numeroaselor competiții ce sînt astăzi deschise reprezentanților „noului val". Astăzi vă vom face cunoștință cu alți trei sportivi talentați, a căror ascensiune pe scara valorilor republicane a fost deosebit de rapidă. Îi veți putea urmări, sîmbătă și duminică, cu prilejul campionatelor de seniori ale țării.

MIHAI BEBERECHE. *S-a născut la 28 februarie 1955. Are 1,72 m și 57 kg. Este mecanic de avioane, iar marea pasiune a vieții sale este zborul la mari înălțimi. L-a descoperit, cu doi ani în urmă Constantin Nourescu, antrenor al clubului Metalul din București. Se afla la primul start din viața sa în cadrul unui cros al tineretului din Capitală. Avea o alergare ușoară și ambiția de a nu ceda nici un pas în lupta cu principalii favoriți. Tot în 1971, după două luni de antrenament, alerga 1500 m în 4:09,0. În sezonul următor, recordurile sale personale au ajuns la 5:40,0 pe 2000 m și 4:02,0 pe 1500 m. Anul acesta a fost selecționat în echipa pentru Crosul balcanic (locul X), unde a alergat prima sa cursă de 5000 m (15:04,0). La cea de a treia, desfășurată recent la Erfurt, el a fost cronometrat în 14:49,0, cifră aflată la 4,6 sec de recordul național de juniori.*

ELISABETA BACALAR. *S-a născus la 14 ianuarie 1957. Este elevă în clasa a XI-a a Liceului nr. 3 din Baia Mare. Primul rendez-vous cu pista de alergări — în anul 1972. A alergat distanța de 500 m în 1:27,0, impresionînd-o pe profesoara Iudita Fodor. Din toamnă a început antrenamentele regulate. Calitățile sale cu totul deosebite, conștiinciozitatea în pregătire și marea pasiune au ajutat-o să smulgă tot mai multe secunde cronometrelor. Anul acesta, în prima cursă de 800 m a reușit 2:19,1. La campionatele naționale școlare a ajuns la 2:12,5, iar spre surprinderea tuturor specialiștilor prezenți la triunghiularul juniorilor de la Erfurt, băimăreanca înregistra un nou record național (2:09,0) de junioare mici. Era la a 3-a cursă din cariera sa. Perspectiva imediată: un titlu de campioană balcanică de junioare.*

CONSTANTIN CÎRSTEA. *S-a născut la 7 noiembrie 1954. Are 1,80 m, 68 kg și este elev la Liceul nr. 39 din București. A început să practice atletismul în 1969. Sărea în lungime, alerga peste garduri și încerca și... prăjina. În 1970, cînd a reușit 1,65 m la înălțime, antrenorul V. Cincă de la Steaua i-a reprofilat întreaga activitate. După un singur sezon a ajuns la 2,06 m! Un accident (ruptură de menisc) l-a ținut departe de ștachetă în 1972. A revenit cu și mai mare ambiție în concurs. Anul acesta — de două ori 2,08 m și o dată 2,09 m. E vorba doar de o primă promisiune...*

DUMITRU SPÎRLEA, PE LOCUL III LA VARȘOVIA

La Varșovia, s-a încheiat concursul internațional de pentatlon modern, la care au participat sportivi din Polonia, Bulgaria, și România. În ultimele două zile s-au desfășurat probele de natație și cros. La natație a terminat învingător Pacel (Polonia) cu 1240 p. Francisc Rolik, din echipa României, s-a clasat pe locul III cu 1112 p, iar A. Covaci (România) — pe locul V cu 1072 p. În proba de cros a terminat învingător Peciak (Polonia) cu 1 229 p. Primul dintre români — Dumitru Spîrlea 1192 p. La individual, victoria a revenit lui Peciak (Polonia) cu 5 215 p. Dumitru Spîrlea s-a clasat pe locul III cu 5 148 p, pe echipe: Bulgaria 14 908 p, Polonia I 14 765 p, Polonia II 14 661 p, România 14 549 p.

ȘI ACUM, TURNEUL DE LA VOLGOGRAD

● **POLOIȘTII ROMÂNI ÎNTÎLNESC PENTRU PRIMA OARĂ ANUL ACESTA ECHIPELE BULGARIEI ȘI R.D. GERMANE ● RĂDUCANU VA LUA LOCUL LUI CL. RUSU**

Șirul importantelor verificări ale naționalei române de polo continuă. De-abia încheiate întrecerile Cupei orașului București" și iată-i pe componenții „7"-lui nostru reprezentativ pregătindu-și bagajele pentru a pleca la Volgograd. Începînd de duminică, ei vor evolua într-un nou turneu internațional, avînd ca partenere de întrecere primele reprezentative ale **Bulgariei, R.D. Germane, R.F. Germania** și două formații din **Uniunea Sovietică.**

Selecționata română se va întîlni astfel pentru prima oară în acest an cu echipele **Bulgariei** și **R.D. Germane.** În schimb ea va juca pentru a 3-a oară cu poloiștii vest-germani. La Pescara, în cadrul „Cupei Hungaria", sportivii noștri au învins cu 5—4, dar în turneul de la Utrecht echipa vest-germană s-a revanșat cu același scor.

Față de lotul prezentat în competiția internațională din Capitală, antrenorii **A. Grințescu** și **Al. Szabo** nu au operat decît o singură modificare: juniorul **Liviu Răducanu** va lua locul lui **Claudiu Rusu,** care a jucat slab în ultimele partide. Alături de mezinul echipei vor mai face deplasarea: **Huber** și **Frățilă** — portari, **Popescu, Zamfirescu, Nastasiu, C. Rusu, V. Rus, Lazăr, Scherwan** și **Slăvei.**

ÎNCEPÎND DE VINERI, LA PITEȘTI

CAMPIONATELE DE LUPTE GRECO-ROMANE ALE SENIORILOR

Începînd de vineri, Sala sporturilor din Pitești va fi gazda campionatelor individuale ale seniorilor la lupte greco-romane. În lupta pentru cele 10 titluri de campioni ai României vor fi angajați cei mai buni luptători din țară, mulți dintre ei medaliați ai ultimelor ediții ale campionatelor mondiale și Jocurilor Olimpice, de talia lui **Gheorghe Berceanu, Nicolae Martinescu** și **Victor Dolipschi.**

Întrecerile, care se vor disputa pe trei saltele concomitent, prezintă un interes deosebit atît pentru sportivi, cît și pentru antrenorii lotului național. Acesta este primul mare concurs al seniorilor în care se vor aplica noile prevederi ale regulamentului F.I.L.A., privind dinamizarea luptei. Dintre acestea se cuvine să amintim regula potrivit căreia, începînd din turul trei, concurentul care obține o victorie, fie ea chiar și la limită, dacă a acumulat numărul de puncte de penalizare pentru care se prevedea eliminarea sa din competiție, el este lăsat să lupte mai departe pînă la finală (în cazul unor victorii consecutive), putînd deveni chiar cîștigătorul campionatului. În aceste condiții, sportivii care au avut neșansa să întîlnească pe cei mai valoroși adversari în primele două tururi nu mai stau sub teama că orice victorie la puncte (care conform regulamentului le aduce un punct de penalizare) îi poate scoate din lupta pentru locurile fruntașe ale categoriei.

În același timp, competiția de la Pitești constituie și principalul criteriu de selecție pentru campionatele mondiale ce vor avea loc la începutul lunii septembrie, la Teheran. După cum ne-a declarat antrenorul emerit ION CORNEANU, la încheierea întrecerilor de la Pitești, lotul reprezentativ va fi, în linii mari, alcătuit. Aceasta este, deci, ultima și, poate, cea mai severă verificare a luptătorilor români înaintea competiției din capitala Iranului. Firește, în aceste condiții, se așteaptă ca sportivii ce vor evolua la Pitești să facă totul pentru a avea o comportare cît mai bună, care să le dea dreptul la un loc în selecționata țării. La cîteva categorii se anticipează dispute extrem de echilibrate, în care tineri ce au realizat importante salturi valorice în ultima vreme țintesc un loc în echipa națională. De pildă, va fi interesant de urmărit duelul dintre tînărul **Constantin Alexandru** și **Gheorghe Berceanu** (cat. 48 kg) sau lupta pentru titularizare la cat. 52 kg dintre **Nicu Gingă, Gheorghe Stoiciu** și **Ion Gyöngyösi.** De asemenea, pentru locul în echipă la cat. 74 kg, vor lupta cu șanse sensibil egale **Adrian Popa, Victor Prențu, Constantin Radu, Nicolae Mihai** și **Gheorghe Ciobotaru.**

CLUJUL — UN PUTERNIC NUCLEU AL ORIENTĂRII TURISTICE

● **Sportivii din acest oraș au cucerit „Cupa U.G.S.R." ● Aurora Șișu a salvat onoarea bucureștenilor ● Remarcabila prezență a tineretului din nordul țării**

Sînt 16 ani de cînd pasionații orientării turistice din Asociația sportivă I.T.B. cinstesc, cu o consecvență ce le face cinste, memoria alpinistului Victor Măciucă, un apreciat maestru al sportului, răpit prematur din mijlocul nostru. Cu timpul „Cupa Munților"-V. Măciucă a dobîndit prestigiu pentru că organizatorii săi s-au străduit, de fiecare dată, să dea acestei competiții atributele autenticelor reușite: trasee interesante, hărți de bună calitate, organizare bine pusă la punct. Nu-i mai puțin adevărat că inițiatorilor (A.S. I.T.B.) li s-au asociat Consiliul municipal al sindicatelor-București și, mai recent, C.C. al U.G.S.R. care a și pus în joc, de altfel, o frumoasă cupă pentru selecționata unui Consiliu județean sau municipal care ocupă primul loc în clasamentul general.

Anul acesta, „Cupa Munților" — ajunsă la a XVI-a ediție — s-a desfășurat în Bucegi în apropierea cabanei „Cuibul dorului", pe un teren dificil (mai ales, la ștafetă). Și așa cum se întîmplă din 1969 încoace, la startul întrecerilor au fost prezenți și concurenți de peste hotare (R.D. Germană, Bulgaria, Ungaria și Iugoslavia). Numărul total al participanților a depășit cifra de 200, dintre aceștia 85 fiind juniori mici și mari care și-au disputat trofeul „Micii prieteni ai Cupei munților".

Mulțimea concurenților în probele de seniori i-a determinat pe organizatori să-i împartă în două grupe. Prima a avut ca protagoniști pe **G. Simon** (Clujeana), **C. Chiurlea** (I.T.B.), **Gh. Horvathi** (Metalul roșu Cluj) alături de care s-au mai impus **D. Kolenojev** (Bulgaria) și **A. Harkanyi** (Ungaria). În grupa a doua, sibianul **R. Gutt** a dominat cu autoritate atît în etapa individuală cît și în cea de ștafetă, adversarii săi principali fiind **T. Konreich** (Clujeana), **A. Enyedi** (Metalul roșu Cluj), **Gh. Albici** (I.T.B.). Din buchetul orientaristelor fruntașe s-au desprins **Aurora Șișu** (I.T.B.), **Clara Szabo** (Metalul roșu Cluj), **Eva Szantai** (Clujeana), **Paula Chiurlea** (I.T.B.). Lor li s-au alăturat **Ildiko Horvathy** (Tipo Oradea) și **Renate Beyer** (R.D.G.).

La categoriile de juniori vom menționa efortul depus într-o serie de centre ca Satu Mare, Brașov, Sibiu, Bistrița Năsăud, Tg. Mureș ș.a. pentru a forma noi generații de orientariști cu o temeinică pregătire.

REZULTATE TEHNICE. — **Senioare A** (7,8 km — 420 m d.n. — 10 p): 1. A. Șișu 119.07; 2. I. Horvathy 125,20; 3. R. Beyer 125,31. **Ștafetă** (6,8 km — 440 m d.n. — 10 p); 1. C. Szabo 103,26; 2. A. Șișu 113,01; 3. P. Chiurlea 115,32. **Seniori A grupa I** (10,4 km — 800 m d.n. — 14 p): 1. G. Simon 156,47; 2. C. Chiurlea 166,11; 3. A. Harkanyi 167,15. **Ștafetă** (9,4 km — 590 m d.n. — 15 p.): 1. D. Kolenojev 130,15; 2. G. Simon 137,50; 3. G. Horvathi 140,48. **Seniori A grupa II** (11,2 km — 780 m d.n. — 15 p): 1. R. Gutt 127,10; 2. T. Konreich 138.24; 3. Gh. Albici 142,00. **Ștafetă** (9,5 km — 670 m d.n. — 13 p): 1. R. Gutt 119,25; 2. T. Konreich 124,37; 3. A. Enyedi 130,12. **Senioare B**: 1. R. Schrei (R.D.G.); 2. I. Berseck (R.D.G.); 3. M. Lazăr (Tg. Mureș) **Ștafetă**: 1. M. Babai (Ungaria); 2. I. Berseck; 3. M. Abrudan (București). **Seniori B, grupa I**: 1. Z. Szekely (Clujeana); 2. G. Oswald (ITB); 3. R. Schuler (Rulmentul Brașov). **Ștafetă**: 1. Z. Szekely; 2. I. Săftulescu (București); 3. I. Eugen (București). **Seniori B — grupa II**: 1. C. Angheluță (București); 2. F. Valkony (Ung.); 3. R. Rusu (Ploiești). **Ștafetă**: 1. C. Angheluță; 2. F. Valkony; 3. M. Albotă (București). **Juniori mari — fete**: 1. Olimpia Satu Mare; 2. Sel ungară; 3. Someșul Satu Mare. **Băieți**: 1. Dumbravă Sibiu; 2. Rulmentul Brașov; 3. Strungul Arad. **Juniori mici — fete**: 1. Bistrița Năsăud; 2. Voința Brașov; 3. Someșul Satu Mare. **Băieți**: 1. Rulmentul Bv.; 2. Viitorul Tg. Mureș; 3. Steaua roșie M. Ciuc. **Clasament Cupa U.G.S.R.**: 1. Județul Cluj; 2. București; 3. Jud. Brașov.

REINHOLD GUTT (Dumbrava Sibiu)

agenda vînătorului și pescarului sportiv

CONCURS DE PESCUIT SPORTIV INTER-ASOCIAȚII

Asociația vînătorilor și pescarilor sportivi din sectorul V al Capitalei, organizează duminică, pe lacul Cernica (la stăvilar), un concurs de pescuit sportiv staționar interasociații. Vor lua parte la concurs toate asociațiile sectoarelor din Capitală, asociația Dinamo și asociația de pe lîngă Ministerul Apărării Naționale, cu cîte o echipă de 5 pescari sportivi — cei mai buni pe asociație, desemnați cu prilejul concursurilor care au avut loc la fiecare asociație.

Concursul începe la orele 8. Alte amănunte la sediile asociațiilor.

VÎNĂTORI COLECTIVE DE COMBATERE A RĂPITOARELOR

Asociațiile vînătorilor și pescarilor sportivi din sectoarele Capitalei organizează duminică vînători colective de combatere a răpitoarelor în pădurile: Videle, Zăvestreni, Cocora, Vîrtoapele, Cartojani și Cernica.

Înscrierile pe listele de participare și alte amănunte — la sediile asociațiilor, pînă vineri, orele 20.

Temperatura realizată — 12 grade.

— Frigiderul cu compresor FRIGERO asigură păstrarea alimentelor în cele mai bune condiții.

— Frigero are un consum foarte redus de energie electrică de numai 0,18—0,30 lei în 24 ore.

— Frigero are o funcționare sigură și silențioasă.

— Temperaturile din interiorul frigiderului se reglează prin termostat.

Prețul de vînzare:

— FRIGERO — 140 l — lei 4.110 și 4.150.
— FRIGERO — Super — 180 l — lei 4.800.
— FRIGERO — Lux — 240 l — lei 5.740.

FRIGIDERUL FRIGERO, SE POATE CUMPĂRA CU PLATA ÎN 18 RATE LUNARE CU UN AVANS MINIM DE 822 LEI. (6901)

Alexandria START ÎN FESTIVALUL SPORTULUI SĂTESC DE MASĂ TELEORMĂNEAN

Duminica trecută, în 45 de comune ale județului Teleorman s-a dat startul în Festivalul sportului sătesc de masă, dotat cu „Cupa Teleormanul". Mii de spectatori au avut astfel prilejul să urmărească întreceri de ciclism (450 de participanți), atletism (500) și fotbal. De o bună organizare s-au bucurat întrecerile organizate în comunele Poeni, Crevenicu, Stejarul, Siliștea Nouă, Olteni și Mavrodin.

La etapa inaugurală din comuna Siliștea Nouă a fost prezent tovarășul **general lt. Marin Dragnea**, prim-vicepreședinte al Consiliului Național pentru Educație Fizică și Sport.

Traian NEGULESCU

Rădăuți ÎN ÎNTRECERE — FETELE DIN ȚARA DE SUS A MOLDOVEI

La sfîrșitul acestei săptămîni, vechiul oraș moldovean, Rădăuți, va fi gazda unei interesante întreceri sportive de masă, adresată amatoarelor de sport din județul Suceava. Este vorba de finala competiției intitulată **„Fetele Țării de Sus în întrecere"** ale cărei etape pe comună, centre de comună și orașe s-au desfășurat începînd din luna iunie. Vor participa aproximativ 1 000 de sportive. Ele se vor alinia la startul probelor de 100, 800 m și ciclism și se vor întrece la tir cu arcul și cu armă cu aer comprimat, handbal și volei.

R. T.

Agenda ACTIVITĂȚII SPORTIVE DE MASĂ

Deta (Timiș) UN NOU BAZIN DE ÎNOT

Pe harta bazelor sportive a județului Timiș a apărut un nou obiectiv — un bazin de înot amplasat în cadrul complexului sportiv din localitatea Deta.

Realizat prin muncă patriotică și cu contribuția bănească a cetățenilor, bazinul este o mîndrie a celor din Deta. El are 50×15 m., șase culoare, vestiare, posibilități de racordare la apă caldă și de acoperire, într-un viitor apropiat.

Cu ocazia inaugurării bazinului, elevii din secția de natație a Școlii sportive din Timișoara au făcut reușite demonstrații.

Petru ARCAN

Oradea INIȚIATIVE ȘCOLARE ȘI STUDENȚEȘTI

În aceste zile frumoase de vacanță, elevii și studenții din municipiul Oradea și-au propus să contribuie la îmbogățirea bazei materiale a activității sportive. Cei mai vrednici sînt tinerii de la Liceul nr. 4 care, la inițiativa **prof. L. Kiss** și cu sprijinul direcțiunii și al organizației U.T.C., au început amenajarea în subsolul clădirii liceului, a unei săli pentru atletism (40 m). Entuziaștii elevi de aici doresc ca lucrarea să fie terminată înainte de începerea cursurilor noului an școlar.

În același timp, studenții de la Institutul pedagogic (facultatea de educație fizică) lucrează — cu concursul catedrei de atletism și cu sprijinul organizației de tineret — la amenajarea unei săli care să fie pusă la dispoziția atleților, în perioada de iarnă, mai ales. Tot la Institutul pedagogic există un teren de rugby, bazin cu apă caldă (în curs de dare în folosință), alte instalații care completează în mod armonios frumosul complex sportiv al „universitarilor" din orașul de pe Cris.

prof. Camil MORTUN

București DE LA „DELFIN" LA PERFORMANȚĂ...

La Obor, în cadrul complexului de bazine aparținînd Școlii sportive nr. 2 au început cursurile celei de a treia serii de inițiere în natație sub titulatura cunoscutei acțiuni „Delfin '73". Participă peste 300 de copii și școlari, începînd cu vîrsta de 3 ani. La dispoziția cursanților, care beneficiază de patru bazine, se află profesori și antrenori de specialitate.

Paralel, la același complex lucrează — sub îndrumarea unui colectiv de antrenori condus de **prof. I. Cudrean** — micii înotători ai Școlii sportive nr. 2, ieri printre cei care descifrau alfabetul înotului, iar astăzi ajunși la o susținută activitate de performanță. Sînt circa 150 de elevi care se pregătesc asiduu în vederea campionatelor școlilor sportive de elevi (24—27 iulie) și a campionatelor naționale de la Ploiești (29—30 iulie).

Cu alte cuvinte, la Obor, de la inițiere la performanță, calea este urmată sub aceeași îndrumare, asigurată de tehnicieni și pedagogi cu o bună calificare, oameni pasionați dar și exigenți

fotbal

PE TEME ACTUALE

PREA MULTE „DESPĂRȚIRI"...

Iată, acum, la ordinea zilei avem permutări de la un club la altul de... antrenori. Treceri dintre cele mai spectaculoase, ca nume și număr: **Ilie Oană** de la Petrolul la Politehnica Iași, **Ștefan Coidum** de la Jiul la F.C. Argeș, **Toma Jurcă** (din nou!) la U.T.A., **Traian Ivănescu**, la Jiul, **Gheorghe Dumitrescu**, la Petrolul, **Silviu Avram** (cu puțin timp mai înainte), la „U" Cluj.

Cu excepția lui **Mircea Dridea**, rămas fidel clubului ploieștean, secunzii au fost prinși și ei în hora schimbărilor, nume noi, unele cvasi-necunoscute, apărînd la divizionarele A: **Brassay** — la Tg. Mureș, **Belizna** — la Rapid, **Petescu** — la U.T.A., **Libardi** — la Jiul...

Neurmărind prin prezentele rînduri să pătrundem în intimitatea faptelor care au generat întreaga suită de inlocuiri (deși parcă tot nu poți să nu te întrebi: de ce a renunțat Ilie Oană la Petrolul după un sfert de secol de conviețuire? De ce s-a despărțit F.C. Argeș de Halagian care, pe parcursul a doi ani, și-a urcat echipa pe podium în două rînduri, între care o dată pe treapta cea mai înaltă?), fie-ne permise măcar cîteva întrebări: sînt oare în folosul fotbalului nostru de performanță transferările de tehnicieni operate, deodată, într-un număr atît de mare? Au fost ele toate „inatacabile"? S-au bucurat de avizul integral al Colegiului central de antrenori, forul tehinc al F.R. Fotbal? Căci, știut este, un atare seism zdruncină din temelii și un principiu, acela referitor la continuitatea în procesul de instruire-antrenament, cu atît mai mult cu cît apar afectate aproape o jumătate din numărul total al echipelor de prim eșalon. Da, ce altceva decît rezultatul practic, concret, a conferit, la început, valabilitate principiului potrivit căruia în relația jucător-antrenor performanța apare, cu precădere, acolo unde există continuitate în muncă, în procesul de instruire-antrenament?

Rezultatele remarcabile obținute în fotbalul nostru de C.C.A., apoi Steaua, Petrolul, Dinamo, Rapid și U.T.A.; performanțele strălucite realizate în soccerul Europei de Real, Internazionale, Manchester United, Benfica, Reims, Anderlecht ș.a.m.d., unde — fapt valabil și pentru exemplele autohtone și pentru cele de peste hotare, exemple de echipe care au lăsat un STIL, o METODĂ — conviețuirea dintre antrenori și echipă s-a întins pe o lungă perioadă de timp.

Sigur, la un moment dat, în viața oricărei formații, de la noi și de aiurea, intervine ceva menit să tulbure perfecta armonie între părți. Legea ciclurilor operează din plin și atunci despărțirea este ca eminentă și în cazul statornicului bătrîlor Matt Busby și în acela al explozivului „mag" Helenio Herrera.

E ceva de înțeles, de acceptat, în toate aceste exemple de mauri care se retrag, rînd pe rînd, numai atunci după ce și-au făcut din plin datoria. Ceva ce nu are însă nimic comun cu plecarea „în corpore" a antrenorilor noștri într-un moment în care cei mai mulți dintre ei — de pildă, cazul foștilor antrenori ai Petrolului și ai U.T.A. — abia începuseră să reclădească o echipă; pe unii nu i-au mai îngăduit conducătorii de cluburi, pe alții se spune, nu i-au mai dorit... jucătorii!

Fiind în pericol încălcarea unui principiu, pe planul organizării, în general, a activității antrenorilor noștri — acela al STABILITĂȚII LOR LA ECHIPE, să nu ne mulțumim cu eventualele rezolvări-explicații de ordin administrativ-financiar, ținînd strict de onorarea contractelor. Pentru că, asemenea masive schimbări, petrecute acum la echipe de prim eșalon, își au și implicațiile lor tehnice, mult mai profunde...

G. NICOLAESCU

PREGĂTIRILE LOTULUI

(Urmare din pag. 1)

niat-o în mai multe rînduri. Ședințele de pregătire au acum un tot mai pronunțat caracter tehnico-tactic. E și normal, atît față de modul cum s-a alcătuit întregul program al antrenamentelor cît și ținînd cont de apropierea jocurilor de verificare.

În întîlnirea cu **Caraimanul Bușteni**, rulînd întregul lot, antrenorii au dorit să ia un prim puls al stării de pregătire și acest prim sondaj s-a dovedit satisfăcător. Prima repriză a prezentat în teren pe cei mai vechi titulari ai reprezentativei; după pauză au apărut pe gazon mai noii componenți ai lotului. Jocul de ansamblu n-a prezentat mari fisuri, dovadă că acomodarea mai vechilor sau mai noilor parteneri s-a efectuat rapid.

Pentru astăzi, avînd în vedere că mîine e prevăzut un meci de verificare mult mai dificil decît cel de la Bușteni, antrenamentele prevăd o reducere a intensității. Se crede că Dumitrache va putea relua ritmul normal de pregătire, situație în care ar deveni utilizabil pentru jocul de la Brașov.

Întîlnirea de mîine, cu Steagul roșu — care va prezenta cea mai bună formație a sa — va începe la ora 17 și se va desfășura pe stadionul cel mare al orașului. Antrenorii **Valentin Stănescu** și **Robert Cosmoc** au intenția să ruleze din nou întregul lot, mai cu seamă că va fi vorba de o solicitare mult mai intensă a selecționaților.

După jocul de mîine, de la Brașov, întregul lot va veni la București unde va rămîne pînă duminică, zi în care este prevăzută plecarea spre Franța; turneul de acolo va avea trei etape — **Nancy, Lens, Nice** — cu jocuri cu echipele cu același nume.

SELECȚIONATA „UNDER 21" LA FESTIVALUL MONDIAL AL TINERETULUI ȘI STUDENȚILOR

La Festivalul mondial al tineretului și studenților, care va avea loc la sfîrșitul acestei luni în capitala R. D. Germane, la turneul de fotbal va participa și o selecționată divizionară de tineret din țara noastră alcătuită din jucători pînă în 21 de ani, în majoritate studenți și fotbaliști ce provin de la echipe neangajate în cupele europene sau care nu dau elemente lotului reprezentativ. Antrenorul **Ion Voica** a convocat următorul lot: **Costaș** (Politehnica Iași) și **Ion Gabriel** (Jiul) — portari; **Anghelini** (Steagul roșu), **M. Sandu** și **Ciocîrlan** (Sportul studențesc), **Schepp** și **Purima** (U.T.A.) și **Porațchi** („U" Cluj) — fundași; **Vișan** (C.F.R. Cluj), **Rotaru** (Rapid), **Stoica** (C.S.U. Galați) și **Chihaia** (Sportul studențesc) — mijlocași; **Crișan** (Minerul Baia Mare), **Mureșan** („U" Cluj), **Rădulescu** (F. C. Constanța), **Dănilă** (Politehnica Iași) și **Enescu** (S.C. Bacău) — atacanți.

„VREAU SĂ ADUC TITLUL DE GOLGETER PE LITORAL!..."

...mărturisește cu convingere MĂRCULESCU omul de gol al constănțenilor

... F. C. Constanța a început destul de devreme pregătirile din această vară. Acasă, în briza mării, pe gazonul scăldat de soare sau pe plaja cu nisip ușor vînturat dimineața. A început aceste pregătiri cu ambiții renăscute de finalul bun din sezonul trecut și cu atîtea alte iluzii. Printre jucătorii de bază ai echipei și golgeterul formației, Mărculescu. Băiatul acesta e destul de puțin cunoscut marelui public. Se știe doar că a venit de la **C.F.R. Pașcani**, unde dovedise un deosebit apetit de gol (de altfel, el mai figurează, încă, printre golgeterii seriei I cu 7 goluri înscrise în turul campionatului trecut). Se mai știe că a înscris opt goluri pentru **F. C. Constanța** în numai cele 12 jocuri cît a activat în prima divizie, într-un total de 1045 de minute. Puțini știu, însă, că jucătorul acesta talentat care a ieșit din marele anonimat abia la 24 de ani, a pornit în marea aventură a fotbalului din București, acolo unde s-a născut și a copilărit. Mărculescu s-a lansat în fotbalul de performanță la **„Avîntul 9 Mai"**, a trecut pe la divizionara C Tehnometal, n-a fost „admis" de formația de tineret-rezerve a Rapidului și, așa, a ajuns la Pașcani, acolo unde a început să se vorbească tot mai intens de vicleniia sa ofensivă. Evoluția sa în cadrul unei selecționate a seriei I a Diviziei B, anul trecut, avea să atragă mai multe priviri, iar F. C. Constanța i-a acordat interesul și creditul cei mare. Și Mărculescu n-a rămas dator. El a fost cel care a adus suflul nou în ofensiva dobrogeană, blazată și ineficace, el e cel care animă acum atacul echipei de pe malul mării. Pentru că, nu de mult, Mărculescu mărturisea cu toată convingerea:

— În noul campionat vreau să aduc titlul de golgeter pe litoral! Veți vedea că nu sînt vorbe goale!...

— Și atunci, pe ce se bazează această mare afirmație?

— Pe faptul că am început să mă acomodez cu legile primei divizii și pe acela că echipa noastră a dobîndit forță și curaj ofensiv.

— S-ar putea ca acum să-ți fie mai greu. Te cunosc adversarii, te păzesc mai sever... Roznai e un exemplu ideal, demarase excelent, dar cînd au început fundașii adverși să fie avertizați, a început și el să înscrie tot mai rar...

— Sigur că acesta poate fi un argument. Însă, pot spune că și eu am început să cunosc mai bine fundașii adverși, să le știu slăbiciunile. Și, apoi, colegul meu Negoescu, refăcut complet acum după un accident la Tg. Mureș, în etapa a treia a returului, îmi dă dreptul să cred că voi avea un sprijin deosebit pentru realizarea acestui mare ideal al meu care, implicit, va folosi și echipei.

— După numai 12 etape în Divizia A, ce crezi că deosebește în mod esențial acest eșalon de cel secund, unde ai jucat mai mult timp?

— Viața sportivă în special! Exigența primei divizii te obligă și la o viață mult mai echilibrată. În „B" eu mai aveam clipe de rătăcire. În „A" mi-am dat seama că n-aș putea rezista ritmului, dacă n-aș duce o viață cumpătată.

— Ce zici despre viitorul lui F.C. Constanța?...

— Echipa aceasta va fi o revelație în noul campionat. Și pregătirile, și seriozitatea fiecăruia, de la conducere, la ultima rezervă, și multele ambiții de afirmare vor face din F. C. Constanța un concurent de nădejde pentru piscurile clasamentului. O să auziți multe lucruri bune în noul campionat despre Bălosu, Negoescu, despre mulți dintre cei mai vechi și despre... pofta de gol a lui Mărculescu!...

...Acolo, în briza mării, cineva se gîndește serios să aducă titlul de golgeter pe litoral. Lui Oblemenco i-a fost aruncată mănușa...

Mircea M. IONESCU

Mărculescu, *jucătorul care a adus un suflu nou în atacul echipei mării*

S. C. BACĂU ÎN TURNEU ÎN R. D. GERMANĂ

În cursul dimineții de azi urmează să părăsească țara, pe calea aerului, formația divizionară A, **Sport Club Bacău**, care întreprinde un turneu de zece zile în **R.D. Germană**. Programul turneului cuprinde trei întîlniri a căror ordine și date de disputare este următoarea: la 21 iulie cu **Lokomotiv Leipzig**, 25 iulie cu **Chemie Halle** și 28 iulie cu **S.C. Karl Marx Stadt**.

ACTUALITĂȚI

Mîine, la „Casa ziariștilor"

Mîine, la ora 12, va avea loc la **„Casa ziariștilor"** din calea Victoriei nr. 136, o întîlnire a conducerii clubului **F.C. Argeș** cu reprezentanți ai presei sportive și ai radio-televiziunii. Întîlnirea este prilejuită de apropiata aniversare a 20 de ani de la înființarea clubului piteștean.

Politehnica Iași se pregătește la Borsec

Marți a părăsit Iașul, sub conducerea antrenorului secund prof. Marica și a medicului I. Apostol, proaspăta divizionară A, Politehnica, care, își va desfășura pregătirile pînă la 30 iulie în stațiunea Borsec. Acolo, studenții ieșeni se vor întîlni și cu antrenorul principal, Ilie Oană, care, reținut de unele probleme, nu a putut face deplasarea împreună cu echipa.

D. DIACONESCU, coresp. județean

F. C. Galați și Constructorul Galați și-au reluat pregătirile

Fotbaliștii de la F. C. Galați, și-au reluat pregătirile pentru noul sezon pe data de 16 iulie, sub conducerea cuplului de antrenori **Dumitru Comșa** și **Gută Tănase**. Au lipsit, nemotivat, de la primul antrenament, Moraru și Enache. Duminică, 22 iulie, este programat primul joc de verificare în compania echipei Unirea Focșani, iar pe 29 iulie, fotbaliștii gălățeni vor întîlni selecționata orașului Alexandria. Programul de pregătire se va desfășura numai în orașul Galați.

★

Jucătorii echipei Constructorul Galați, revelația Cupei României, s-au prezentat la prima convocare a antrenorilor **V. Luban** și **D. Boeru** pe data de 16 iulie. A fost prezent tot lotul vechi, mai puțin **Ploieșteanu, Manolache** și **Gheorghiu**. În schimb, au fost promovați de la juniori, **Todoraș cu, Munteanu, Cristea** și **Bafani**. Președintele secției, ing. **Ali Sezai**, ne-a informat că au fost perfectate pînă în prezent, următoarele meciuri amicale: cu Cimentul Bicaz (22 iulie), Danubiana Roman (24 iulie), Victoria Roman (25 iulie), Velej din Iugoslavia (29 iulie) și selecționata orașului Alexandria (2 august).

T. SIRIOPOL, coresp. județean

Metalul Drobeta Tr. Severin are un nou antrenor

Echipa divizionară B Metalul Drobeta Tr. Severin și-a reînceput antrenamentele la data de 12 iulie, sub conducerea tehnică a unui nou antrenor. Este vorba de **Constantin Matache**, fostul portar al echipei bucureștene **Progresul**. În afara antrenamentelor preconizate, echipa severineană are în proiect o suită de meciuri amicale, două dintre ele urmînd a fi susținute cu echipa **Kladovo** din Iugoslavia.

LA TG. CĂRBUNEȘTI — INTERES SPORIT PENTRU DEZVOLTAREA CONTINUĂ A ACTIVITĂȚII SPORTIVE DE MASĂ

(Urmare din pag. 1)

mul are numeroși adepți în rîndul elevilor liceului „Tudor Arghezi" și Școlii generale.

Dar și aici, ca și în alte localități prin care am trecut pînă acum, ni s-a părut că **se pune un mare accent pe dezvoltarea bazei materiale** (lucru, de altfel, demn de lăudă), **pe asigurarea unor condiții optime de activitate echipelor înscrise în diverse campionate, neglijîndu-se faptul că lipsa unor acțiuni sportive care să angreneze cît mai mulți cetățeni la practicarea unor sporturi, a exercițiilor fizice, transformă terenurile în... frumoase elemente de decor.**

Am înțeles din discuțiile purtate că apariția proiectelor de regulament privind Complexul polisportiv „Sport și sănătate" și al competiției de masă cu caracter republican au constituit un stimulent, capabil să impulsioneze mișcarea sportivă de masă a orașului, oferind noi direcții de desfășurare a activității.

★

O imagine asupra locului pe care-l ocupă sportul la Tg. Cărbunești se poate obține abia după ce iei contact cu realizările din domeniul educației fizice din cele două unități de învățămînt, Școala generală și, îndeosebi, liceul „Tudor Anghezi".

Încă de la intrarea în incinta liceului, o vitrină cu numeroase cupe și diplome stă mărturie că elevii sportivi de aici s-au remarcat în multe competiții. Într-adevăr, reprezentanții acestui liceu dețin supremația la majoritatea probelor atletice în campionatul județean, reușind, de asemenea, să se afirme la schi, săniuțe, șah, cros cu prilejul finalelor pe țară. Demn de menționat că atleții **Margareta Iliescu** și **Nicolae Opriș**, datorită frumoaselor lor calități, care lasă să se întrevadă că pot obține în viitor performanțe de valoare, figurează pe lista sportivilor nominalizați pentru Jocurile Olimpice de la Montreal.

Baza sportivă a liceului, realizată în mare parte prin contribuția voluntară a elevilor, este un exemplu de spirit gospodăresc, aici, pe o mare platformă bituminată existînd terenuri de volei, baschet, handbal, tenis, precum și un portic de gimnastică. Desigur, în această direcție trebuie subliniat sprijinul conducerii școlii (actualul director — prof. **Constantin Hobeanu**, precum și fostul director, prof. **Emanoil Ciuteză**), care au manifestat și manifestă o permanentă preocupare ca elevii să dispună de cele mai bune condiții pentru practicarea exercițiilor fizice. **„În planurile noastre mai sînt înscrise și alte obiective destinate sportului: o sală cu dimensiunile de 30/12 m, pentru care am început să adunăm materialul necesar, o pistă de atletism de 100 m lungime, un sector de aruncări. Toate vor prinde viață. Îndeosebi, prin acțiunile de muncă patriotică ale elevilor"** — ne-a spus profesorul de educație fizică **Ion Albăstroiu**, unul dintre animatorii mișcării sportive din Tg. Cărbunești.

Să nu uităm, însă, că **paralel cu sporirea zestrei materiale trebuie să crească și preocupările pentru organizarea unor competiții care să nu se limiteze numai la durata anului școlar.** Ci, așa cum reiese și din Hotărîrea Plenarei C.C. al P.C.R., în acest anotimp al vacanțelor trebuie găsite cele mai eficiente mijloace de a intensifica activitatea sportivă, avînd în vedere că acum se înregistrează și o dispersare a forțelor, ceea ce impune sporirea eforturilor organizatorice. Or, pentru a respecta adevărul trebuie să spunem că pe frumoasele terenuri ale liceului la ora vizitei noastre nu se afla nimeni. Atunci?...

★

De la Tg. Cărbunești ne-am deplasat la **Novaci**. O comună frumoasă, care reflectă grija edililor pentru continua sa dezvoltare. Noile clădiri social-culturale întregesc tabloul, demonstrînd vizitatorului că novăcenii sînt oameni harnici și gospodari.

În cadrul aceleiași preocupări se înscrie și realizarea sălii de sport de la Școala generală nr. 1 pe care am găsit-o în plin proces de extindere: la sala propriu-zisă i se adaugă cîteva încăperi anexă, destinate a deveni vestiare, magazie de echipament, astfel ca, pe timp nefavorabil, orele de educație fizică să nu fie perturbate.

★

Așadar, atît la Tg. Cărbunești, cît și la Novaci am găsit un interes sporit pentru ca activitatea sportivă să corespundă cerințelor actuale, să se încadreze armonios în întreg procesul de dezvoltare social-culturală, ca o componentă de importantă însemnătate. **Fără îndoială, mai sînt atîtea de făcut, în special în ceea ce privește organizarea unor acțiuni care să antreneze cît mai mulți cetățeni, indiferent de vîrstă și sex, în exercitarea mai fermă a atribuțiilor ce revin Consiliilor populare, organizațiilor de sindicat și U.T.C., școlilor.**

Sperăm, însă, că la un viitor raid-anchetă prin aceste locuri să consemnăm o serioasă îmbunătățire a muncii și în această direcție, de atragere a maselor largi de oameni ai muncii la practicarea exercițiilor fizice, de îndeplinire cu o înaltă eficiență a prevederilor Hotărîrii Plenarei C.C. al P.C.R.

De pe cuprinsul țării

ECHIPAJE PIONIEREȘTI ÎN ACȚIUNE

Consiliul județean Bistrița Năsăud al pionierilor a inițiat o serie de acțiuni de îmbinare a cunoștințelor geografice cu orientarea turistică și sportul în aer liber. Astfel, **14 echipaje pionierești având cinci tabere de bază în diferite puncte din munții Rodnei (Lacul Lala, Gărgălăul, Puzdrele, Tarnița și Poiana Bătrînei) străbat timp de 12 zile acești munți marcînd noi trasee turistice sau remarcîndu-le pe cele existente șterse.** Din cei peste 200 de participanți la această acțiune s-au întors în aceste zile din munți echipajele **Păunașii din Salva, Grănicerii din Năsăud, precum și echipajele școlilor generale din Rebrișoara și Rodna.**

C. IULIU

LOC DE DESTINDERE ȘI ODIHNĂ ACTIVĂ

Constructorii de utilaj petrolier de la cunoscuta **Uzină 1 Mai din Ploiești** — tineri și vîrstnici — își petrec o bună parte din timpul lor liber pe moderna **bază sportivă a A. S. Prahova Ploiești**. Iată de pildă, numai cîteva din întrecerile organizate aici în ultima vreme: CROSUL METALURGISTULUI — au participat peste 300 de băieți și fete. Cîștigători au fost **Adrian Nistorescu** și **Ilie Georgeta**; TENIS DE CÎMP — este în plină desfășurare o întrecere dotată cu o cupă; CAMPIONATUL ASOCIAȚIEI SPORTIVE — se dispută la atletism, volei, handbal, fotbal. Printre formațiile cîștigătoare se numără secția mecano-energetic (triatlon), secția utilaj complex (fotbal). Întrecerile continuă.

A. VASILE coresp.

MAI ESTE NEVOIE DE ALTĂ DOVADĂ?

Șahul este la loc de cinste în județul Buzău. Tineri și maturi, muncitori, elevi sau funcționari își petrec o bună parte a timpului lor liber gîndind, analizînd în fața meselor de șah. Fotografia pe care am realizat-o la **Clubul C.F.R. din Buzău** nu este concludentă în acest sens?

C. STOICESCU

Șahul, sport de masă (Buzău)

CENTRU DE INIȚIERE LA TENIS DE CÎMP

Pe lîngă asociația sportivă **Constructorul** funcționează **primul centru din Brăila de inițiere pentru copii la tenis de cîmp**. Centrul care a început să funcționeze în luna iunie (inițiativa înființării lui aparține președintelui asociației sportive Constructorul — ing. **Popescu Craiova**, directorul Întreprinderii județene de construcții-montaj) are în prezent 31 de copii care lucrează sub îndrumarea tînărului instructor **N. Mirea**.

Centrul posedă două terenuri de tenis cu zgură și unul în construcție, toate cu instalație de nocturnă.

I. BALTAG, coresp.

VENIȚI LA VOLEI!...

Pe străzile orașului Ploiești, afișe care invitau pe iubitorii voleiului la etapa de zonă a campionatului de calificare pentru promovarea în Divizia B la volei. Urmau să sosească aici reprezentativele a nu mai puțin de zece județe ale țării. S-au cheltuit bani, s-a făcut publicitate, s-au luat măsuri organizatorice și, firesc, a venit ziua concursului. **La întrecere s-a prezentat însă... doar reprezentativa județului Bacău. În rest, scuze scrise sau nici atît.** Așa că s-a făcut proces verbal din care a reieșit că etapa de zonă pentru promovarea în divizia B la volei feminin s-a încheiat înainte de a începe!

Vasile ALBU, coresp. județean

PETROLIȘTII DIN BERCA

Dar mai întîi să vă spunem că la **Schela de extracție Berca** — localitate pitorească de pe meleagurile buzoiene — petroliștii muncesc cu rîvnă pentru a smulge din adîncuri prețuitul aur negru. Acești oameni sînt însă și mari iubitori ai mișcării în aer liber. De la secretarul comitetului sindicatului, tehnicianul petrolist **Ilie Gheorghe**, am aflat vești despre activitatea sportivă a muncitorilor de aici. În cadrul asociației sportive (președinte **Alexandru Popa**, maistru la atelierul mecanic) își desfășoară activitatea cîteva secții pe ramuri de sport: **popice, fotbal, volei, șah, tenis de masă, turism.**

La clubul întreprinderii, la arena de popice sau la frumoasa bază sportivă din Berca este totdeauna animație, fapt ce dovedește dragostea pentru sport a petroliștilor din Berca. Echipa de fotbal activează în divizia C; la Arad, în finala Crosului Tineretului, a fost prezent și un sportiv din Berca.

Nic. TORACEK, coresp.

O MÎNĂ DE AJUTOR

S-au desfășurat recent, la Zimnicea, finalele **Festivalului sportului dunărean**. S-au gîndit, însă, organizatorii că n-ar fi rău dacă, pentru reușita spectacolului sportiv, pe lîngă întrecerile programate ar avea loc și niște demonstrații cu sporturi mai puțin populare în oraș. Și imediat s-au găsit în județ sportivi gata să dea o mînă de ajutor. Au venit la Zimnicea membrii asociației sportive **Chimia Turnu Măgurele** (cu demonstrații de box — antrenor Ion Marcu; de judo — instructor Florica Rotaru), elevi din Roșiori de Vede, care au arătat cît de atractive sînt cursele de carturi.

Dumitru NEGREA

• Concurs de trotinete și triciclete desfășurat la Hunedoara și dotat cu **Cupa Mugurelul**. Participanții — „marii competitori" — au fost în număr de 500 și erau reprezentanți ai... grădinițelor din municipiu. Un merit în reușita concursului îl are prof. **Nicolae Filimon** — președinte al Consiliului municipal al organizației pionierilor.

Text și foto: prof. **Ioan VLAD**, coresp.

• Într-un splendid decor natural — pe canalul **Corotisca** — peste 50 de pescari amatori (din care 22 tineri) s-au întrecut în fața municipalei a **concursului de pescuit sportiv organizat de A.J.V.P.S. Brăila**. La tineret a învins **Marin Socariceanu** (1302 puncte), iar la adulți **Victor Lăzărescu** (1698 p.).

Traian ENACHE, coresp.

BANI, AUTOTURISME ȘI EXCURSII LA TRAGEREA SPECIALĂ LOTO DIN 24 IULIE 1973

Ne aflăm în plină vînzare a biletelor pentru tragerea specială Loto din 24 iulie 1973, tragere atractivă prin lista bogată de premii pe care le acordă: autoturisme DACIA 1300 și TRABANT 601, excursii în BULGARIA — IUGOSLAVIA, excursii în ANGLIA și excursii în AUSTRIA. Se mai atribuie numeroase premii în bani.

• Tragerea Loto de mîine va fi televizată direct din Studioul de Televiziune cu începere de la ora 18.05. Procurați-vă din vreme biletele. Astăzi este ULTIMA ZI!

NUMERELE EXTRASE LA TRAGEREA PRONOEXPRES DIN 18 IULIE 1973

FOND GENERAL DE PREMII: 1.408.503 lei din care 436.737 lei report.

EXTRAGEREA I: 17 26 10 22 44 38

EXTRAGEREA a II-a: 41 6 29 32 33

Plata premiilor va începe în Capitală de la 26 iulie pînă la 18 septembrie; în țară de la 30 iulie pînă la 18 septembrie 1973, inclusiv.

PREMIILE TRAGERII LOTO DIN 13 IULIE 1973

EXTRAGEREA I: Cat. 1: 1 variantă 10% a 100.000 lei; a 2-a: 2,95 a 22.777 lei; a 3-a: 5,25 a 12.799 lei; a 4-a: 24 a 2.800 lei; a 5-a: 77,70 a 865 lei; a 6-a: 146,60 a 458 lei.

REPORT CATEGORIA 1: 96.391 lei.

EXTRAGEREA a II-a: Cat. A: 2 variante 25% a 38.202 lei și 1 variantă 10% a 15.281 lei; B: 3,70 a 14.868 lei; C: 9,45 a 5.821 lei; D: 15,60 a 3.526 lei; E: 109 a 505 lei; F: 260,80 a 211 lei; X: 1877,45 a 100 lei.

Premiul de 100.000 lei de la extragerea 1 jucat pe o variantă 10% a revenit participantului TUDOR N. GHEORGHE din Vălenii de Munte-Prahova,

Rubrică redactată de LOTO-PRONOSPORT

„TROFEUL TOMIS" REUNEȘTE ȘASE REPREZENTATIVE DIN ELITA VOLEIULUI MONDIAL FEMININ

Tradiționalul turneu internațional de volei al României, rezervat echipelor feminine și dotat cu **„Trofeul Tomis"** se află în preajma celei de a XI-a ediții: **începînd de marți, în Sala sporturilor din Constanța vor avea loc primele partide.**

Ca în fiecare an, la această competiție participă formații din elita voleiului mondial, teamuri care au obținut remarcabile succese la campionatele mondiale, continentale sau la Jocurile Olimpice.

Firește, în fruntea listei se situează reprezentativa JAPONIEI, clasată pe locul secund în 1970 la C.M. și în 1972 la J.O. de la München, unde a fost învinsă numai de către deținătoarea titlurilor (ca și la recent încheiatul turneu de la Lodz), echipa U.R.S.S. La Constanța, antrenorii **Koji Kojima** și **Kuriaki Yozohida** vor deplasa o garnitură tînără, care se pregătește pentru „Universiada" de la Moscova și, îndeosebi, pentru viitoarele dispute olimpice de la Montreal. Să menționăm că echipa Japoniei a cîștigat două ediții ale „Trofeului Tomis", în 1964 și 1969.

Avînd în vedere performanțele anterioare, CEHOSLOVACIA deține locul al doilea în ierarhia participantelor, ea aflîndu-se în posesia medaliilor de argint la „europenele" din Italia, în 1971, după ce cu an înainte a ocupat poziția a V-a, la C.M. din Bulgaria. La München, însă, voleibalistele cehoslovace nu au reușit decît un modest loc 7. Este de reliefat faptul că la turneul de la Lodz, sportivele noastre au reușit să termine învingătoare cu 3—1, în partida cu Cehoslovacia, sporindu-și, astfel, încrederea în forțele proprii.

A treia participantă este formația UNGARIEI, a cărei valoare nu i-a permis să urce mai sus de locul 4, în 1970, la C.M. În rest, atît la „europene", cît și la Olimpiadă s-a situat pe poziția a V-a. Este dificil de spus care este nivelul actual, avînd în vedere că în ultima pedioadă nu a participat la nici un turneu de anvergură

Medaliată cu bronz la campionatul european, echipa POLONIEI nu s-a mai făcut remarcată la ultimele competiții, ea reușind însă cîteva meciuri bune la Lodz, în compania reprezentativelor Uniunii Sovietice, Japoniei, Cehoslovaciei și României.

În sfîrșit, ultima dintre echipele oaspete este BULGARIA, a cărei prezență la întrecerile care pot oferi un criteriu de apreciere, nu a fost deosebită. La Timișoara, în cadrul Jocurilor Balcanice, ea a fost depășită, chiar mai clar decît a arătat-o scorul, de reprezentativa României.

Nu putem omite, firește, din această succintă prezentare a reprezentativelor participante la „Trofeul Tomis", teamul ROMÂNIEI. După o evoluție modestă la C.E. și C.M. (la Olimpiadă nu au participat), în acest an voleibalistele noastre au marcat o ascensiune în comportare. Cîștigarea Balcaniadei și evoluția destul de bună de la Lodz ne dau îndreptățite speranțe pentru Constanța.

Dacă adăugăm că toate participantele se află în fața apropiatelor confruntări de la Universiadă principala competiție a anului —, că vor putea fi văzute la lucru cîteva dintre speranțele voleiului feminin, ne dăm seama ce importanță are „Trofeul Tomis" pentru lumea voleibalului.

Emanuel FANTÂNEANU

sportul în lume

La a XIV-a balcaniadă de tenis

ECHIPELE ROMÂNIEI — DIN NOU PE TREAPTA CEA MAI ÎNALTĂ A PODIUMULUI

O statistică întocmită după cele 14 ediții ale campionatelor balcanice de tenis, ne relevă un tablou mai mult decît edificator asupra succeselor obținute de echipele noastre reprezentative. Debutînd în 1960 cu ediția de la Atena, competiția (cu participarea doar a echipelor masculine ale țărilor din zona Balcanilor, întrucît formațiile feminine aveau să fie acceptate definitiv abia după edițiile experimentale din 1966 — Zagreb și 1967 — București) a propulsat de 8 ori pe treapta cea mai înaltă a podiumului reprezentativele masculine ale României — dintre care de 4 ori consecutiv în edițiile 1970—1973 — iar pe cele feminine de 6 ori, locul I fiind cîștigat de patru ori consecutiv din 1970 pînă acum

Ediția de la Soria, recent încheiată, a adus, după cum se știe, un dublu succes reprezentativelor României, atît echipa masculină cît și cea feminină cucerind titlul de campioane balcanice. A fost o ediție „forte", în special în ceea ce-i privește pe băieți, care au avut de înfruntat tenacitatea unor adversari de talia celor ai formațiilor Bulgariei, Greciei și Iugoslaviei, în fața cărora au cîștigat de fiecare dată la limită: 2—1.

Pînă în ultima zi a Balcaniadei, cînd l-a avut ca adversar pe campionul Greciei, Nikos Kalogeropoulos (în fața căruia a trebuit să se recunoască învins), reprezentantul nostru **Ion Santei** nu pierduse nici un meci în confruntările de simplu. Pe drept cuvînt se poate, deci, spune, că Santei a fost echipierul nr. 1 al formației României. Comportarea sa de-a lungul celor 5 zile de întreceri a avut darul să satisfacă pe iubitorii tenisului. Mai ales partida cu Liuben Ghenov, campionul Bulgariei, a demonstrat din plin superioritatea jucătorului român, el făcînd în compania acestuia, după cum am mai relatat, unul dintre cele mai atractive meciuri. În două întîlniri (cu Iugoslavia și Grecia) Santei a jucat și în meciurile de dublu.

Ceilalți doi echipieri ai noștri s-au remarcat și ei. **Dumitru Hărădău** a justificat, prin comportare, selecționarea în reprezentativa balcanică, aducînd puncte prețioase în șirul victoriilor echipei române. **Viorel Marcu** a fost întrebuințat, de astă dată, doar în meciurile de dublu, făcînd pereche, pe rînd, cu Hărădău și Santei. Dar aceasta nu scade cu nimic meritele campionului României în obținerea titlului suprem la Balcaniadă. El a știut să fie, în toate cele 4 confruntări, un bun dirijor al jocului perechii noastre.

Am nedreptăți pe oricare dintre cele trei componente ale echipei noastre feminine, dacă nu am spune că, în mod egal, au contribuit la obținerea titlului prin acel categoric rezultat de... 12—0. Ele au cîștigat, așadar, cu cîte 3—0 fiecare întîlnire, ceea ce nu s-a mai întîmplat la nici o ediție a Balcaniadei!

Iudith Gohn, campioana României — jucătoarea care continuă să domine tenisul nostru feminin — a cîștigat (cu excepția bulgăroaicei Radkova, căreia i-a cedat un set) întîlnirile numai la 0. Adăugînd și contribuția ei la victoriile din întîlnirile de dublu (nu a jucat doar în meciul cu Bulgaria), avem un tablou complet al meritelor ei în cucerirea titlului.

Despre junioara **Virginia Ruzici** se poate afirma că a atins o anumită maturitate în joc, ultimele rezultate în turneele europene la care a fost prezentă confirmînd pe deplin faptul că, în persoana ei, tenisul feminin românesc posedă un mare talent. La Balcaniadă, Ruzici a fost dezinvoltă în toate jocurile, nelăsînd nici o speranță de cîștig adversarelor sale. Cînd a făcut pereche cu Gohn, în meciurile de dublu ea s-a dovedit o „fantezistă constructivă" — cum scria un cronicar de specialitate din Iugoslavia prezent la întreceri.

Valeria Balaj a susținut o singură partidă de simplu (în compania jucătoarei din Turcia, Ugan, pe care a întrecut-o cu 6—2, 6—1) și a jucat de două ori la dublu (cu Gohn în meciul cu Iugoslavia și cu Ruzici în partida cu Bulgaria). Ea a demonstrat că perioada de criză de formă, pe care a traversat-o la sfîrșitul anului trecut, este de acum un capitol încheiat. O victorie a acestei jucătoare asupra ei însăși.

În ansamblu și ediția din acest an a Balcaniadei a fost fructuoasă pentru echipele României. Rezultat pentru care trebuie să elogiem și cluburile cărora le aparțin jucătorii și jucătoarele noastre din reprezentativă: Dinamo București, Dinamo Brașov și Steaua. Ca și pe conducătorii tehnici ai echipelor prezente pe terenurile sofiote, antrenorii A. Schmidt și C. Chivaru.

Ion GAVRILESCU

„AM VENIT SĂ NE ÎMBOGĂȚIM EXPERIENȚA"...

declară șeful delegației boxerilor americani, STAN HAMILTON

Lotul tinerilor boxeri americani — băieți veseli și prietenoși — și-a efectuat primul antrenament de „footing" la București, ieri dimineață, pe aleile umbroase ale parcului Herăstrău. Am profitat de ocazie pentru a solicita un scurt interviu inginerului **Stan Hamilton**, șeful delegației americane. Interlocutorul nostru a ținut de la început să ne asigure că intenția primară a vizitei pugiliștilor americani în România trebuie legată de ideea prieteniei și mai bunei cunoașteri reciproce. Originar din Knoxville (statul Tennesee), ing. Hamilton este responsabilul regional pentru box al forului sportiv suprem din S.U.A. (asociația A.A.U.). Această împrejurare îl îndreptățește să ne declare cît de dificilă este selecția unui lot de tineret în Statele Unite, suprafața foarte mare producînd greutăți firești în recunoașterea adevăratelor valori. Cum se face totuși selecția? Adolescenții americani, care au ales ca sport boxul, participă (pe categorii de vîrstă, între 10 și 17 ani) la asanumita competiție „Junior Olympics", o întrecere cu permanentă promovare. Începînd cu vîrsta de 17 ani, orice tînăr boxer are dreptul să-și încerce forțele în competițiile seniorilor. În acest fel se asigură în Statele Unite un acces normal spre vîrf celor mai talentați dintre pugiliști. Firește că meciurile din România, care reprezintă pentru majoritatea tinerilor boxeri americani prima deplasare peste hotare, sînt considerate ca o posibilitate excelentă de îmbogățire a experienței internaționale. Nu este exclusă nici ideea ca aceste întîlniri să faciliteze specialiștilor americani prima opțiune asupra potențialului propriu pentru Jocurile Olimpice de la Montreal. De pe acum sînt bine apreciați în S.U.A. juniorii Fickling, Sandoval și Davis, pe care publicul românesc va avea ocazia să-i vadă la București (19 iulie), Brăila (21 iulie) și pe Litoral (24 iulie).

ROMÂNIA — S.U.A., LA BOX

(Urmare din pag. 1)

ră, antrenorii din țara noastră, precum și cei din S.U.A., vor urca în ring sportivii în care își pun speranțe că vor putea realiza performanțe meritorii în următorii ani. De altfel, federația noastră de specialitate a convocat pentru dubla partidă cu echipa S.U.A. un lot de 24 de sportivi din care va alcătui formațiile de la București, Brăila și pentru cea de a treia întîlnire de pe litoral.

Colectivul de antrenori a efectuat un plan amănunțit de pregătire cu întregul lot, iar alcătuirea formației din prima partidă a fost destul de dificilă. În urma verificărilor la care au fost supuși tinerii pugiliști, antrenorii au stabilit ca în această seară, pe ringul de la patinoarul artificial, să urce, în ordinea celor 11 categorii, următorii boxeri: **Paul Dragu** (Craiova), **Nița Robu** (Brăila), **Alexandru Barbu** (Galați), **Viorel Sorocanu** (Iași), **Carol Hajnal** (Salonta), **Ion Trufă** (București), **Ionel Dimache** (Brăila), **Pavel Istrate** (Galați), **Mircea Săndulescu** (Pitești), **Mircea Simon** (București), **Ion Siliște** (Satu Mare). Cu o singură excepție (Ion Siliște, care depășește 20 de ani), toți boxerii români au între 17 și 19 ani. Rodarea lor în meciuri internaționale este abia la început și avem convingerea că fiecare dintre ei va căuta să convingă pe selecționeri că nu s-au înșelat atunci cînd au format echipa reprezentativă de tineret.

Boxerii de peste Ocean au venit în România pentru a lua, de pe acum, contact cu pugiliștii de pe bătrînul continent, care au obținut la fiecare ediție a J. O. rezultate remarcabile. De altfel, specialiștii din S.U.A. au avut și au numai cuvinte de apreciere la adresa școlii românești de box pe care o consideră printre cele mai bune din lume. Performanțele pugiliștilor noștri justifică aceste aprecieri, astfel că întîlnirea constituie un util schimb de experiență pentru ambele școli de box.

Conducerea meciurilor și arbitrajele vor fi asigurate de **Manuel Mateu** (Spania) ca arbitru neutru, **Stan Hemilton** și **Paul Konnors**, (S.U.A.), **Victor Popescu** și **Victor Șchiopu** (România).

Forul nostru de specialitate ne-a comunicat în ultimul moment, o hotărîre menită să popularizeze acest sport în rîndurile tinerilor: la reuniunea internațională dintre reprezentativele de tineret ale României și S.U.A., ce se va disputa joi seară la patinoarul artificial „23 August", toți elevii bucureșteni și pugiliștii juniori din Capitală vor beneficia de INTRARE GRATUITĂ.

Biletele pentru această întîlnire au fost puse în vînzare la sediul C.N.E.F.S., iar seara la casele patinoarului artificial.

TENISMENII CONTINUĂ PREGĂTIRILE

(Urmare din pag. 1)

imagină aceste scurte însemnări, fără a da locul primordial căldurii toride, care ne macină pe toți cei ce batem drumul spre parcul din strada Staicovici, unde umbra arborilor pare tot mai subțire în concurență cu gradele termometrului puse pe urcuș. Iar pe „central", e cuptor în toată regula și jucătorii resimt de pe acum acest handicap deosebit.

În ore de dimineață, îl întîlneam pe Ilie Năstase pe una din alei, cu fața șiroind de sudoare. Abia terminase antrenamentul și se grăbea spre conferința de presă, programată în sălile clubului gazdă. Moment de relaxare pentru jucători, sau poate de prime emoții. Fiindcă un grup parcă mai numeros ca oricînd de colegi de-ai noștri în ale scrisului stau pregătiți să pună întrebările de rigoare. Într-o formă sau alta, ele repetă același subiect:

— Ce șanse avem?...

Cu glas domol, campionul nostru răspunde ziariștilor, arătînd cota de dificultate a acestui meci, în care întîlnim doi jucători de valoare ridicată și aproximativ egală, o formație mult mai omogenă decît cea a Olandei, pe care am întrecut-o la Scheveningen. Dar sîntem acasă, pe terenul nostru, cu publicul nostru...

— Voi încerca să realizez victoriile mele la simplu. Mai greu va fi pentru coechipierul meu Toma Ovici. Dar să sperăm că vom reuși... — spune cu o doză de optimism, primul nostru jucător.

Bineînțeles, nimic precis nu se poate avansa în prognoza rezultatului și — ca totdeuna... — e mai bine ca pronosticuri să nu facă jucătorii. Că meciul e foarte deschis, aceasta o știm prea bine.

— Oricum — continuă Năstase **— calificarea în etapa următoare, finala europeană, va fi un obstacol și mai greu de trecut. Echipa sovietică, sau cea franceză sînt foarte tari.**

Căpitanul echipei neo-zeelandeze, John Lockington, se menține și el pe poziții rezervate: **„Jucătorii noștri sînt mai puțin obișnuiți cu zgura. Sîntem oamenii gazonului... Cred că Năstase trebuie să cîștige două simpluri, dar pentru celelalte trei întîlniri rezultatul este foarte, foarte greu de prevăzut"**

Cineva întreabă dacă Ovici ar vrea să joace și dublul... Acesta răspunde prompt:

— Nu fac eu echipa, ci căpitanul nostru, nea Tache!

Iar Tache Caralulis nu avansează mai mult decît atît: **„Depinde de rezultatul primei zile..."**

Să spunem, din nou, că e mai bine așa. Șansele vor fi jucate pe teren, cu racheta în mînă, nu făcînd calcule în umbra răcoroasă a perdelelor trase.

Certitudini, dacă vreți? Da, avem și din acestea. Va fi un meci „tare", un meci de mare miză și ambiții puse în joc. O a doua: azi, la ședința de tragere la sorți, se fixează ordinea celor 5 jocuri.

Și încă una, pe care să n-o uităm. Azi, 19 iulie, Ilie Năstase împlinește 27 de ani. Nici n-ai crede, dar așa e... Cel pe care l-am numit de atîtea ori ca fiind **simbolul tinereții în tenis** s-a apropiat pe nesimțite de granița maturității depline. Să-i urăm viață lungă și multe, neîntrerupte succese!

La casele de la intrarea în parcul sportiv Progresul (str. Dr. Staicovici) au fost puse în vînzare biletele pentru meciul România — Noua Zeelandă.

ECHIPA NOII ZEELANDE ÎN CĂRȚI DE VIZITĂ

BRIAN FAIRLIE

Născut la Christchurch — 13.VI.1948. Fost jucător de golf și fiu al ex-campionului de biliard al țării. Prima venire în Europa, în 1966, cînd este finalist al turneului de juniori de la Wimbledon (pierde la sovieticul V. Korotkov). Apoi, se remarcă în echipa neo-zeelandeză de Cupa Davis, învingînd pe R. Osuna, în meciul cu Mexicul. Devine campion al țării în 1969; în același an, învinge pe Newcombe în open-ul de la Auckland. Cîștigă acest turneu în 1971; învinge pe Gimeno, la Philadelphia. Activează ca profesionist de patru ani. În ultima ediție a circuitului W.C.T. ocupă locul 6 în grupa B (după Rosewall, Ashe, Riessen, Cox, Taylor; înaintea lui Kodes, Okker, Gorman, Metreveli, Barthes etc.), cîștigînd turneul „indoor" de la Londra, în care învinge în finală pe Mark Cox cu 2—6, 6—2, 6—2, 7—6; finală la Köln (pierde la Kodes). Reintră în echipa Noii Zeelande pentru Cupa Davis, după doi ani de absență.

ONNY PARUN

Născut la Wellington — 15.IV.47. Recunoscut ca foarte bun jucător pe gazon. Are rezultate remarcabile în turneul de la Wimbledon în care debutează cu o victorie în fața lui Lutz, în 1967. Anul următor, elimină pe Taylor. Se califică în „sferturi", în ediția 1971—72 a marelui turneu britanic. Este clasat nr. 1 neo-zeelandez în 1970, cînd se remarcă, împreună cu Fairlie, eliminînd cu 3—2 Mexicul din Cupa Davis, la Ciudad de Mexico. Victorie asupra lui Stan Smith, în ediția din toamna trecută a Cupei Dewar. Se clasează al 17-lea în grupa A a circuitului WCT '73. La începutul acestui an își înscrie cea mai bună performanță din palmares: finală în open-ul Australiei, la Melbourne, victorii la Masters, Metreveli, pierde la Newcombe. Este clasat nr 1—2 pe 1972, de federația de specialitate a țării sale, la egalitate cu B. Fairlie.

JEFF SIMPSON

Jeffrey Gordon Simpson s-a născut la 29.X.1950, în localitatea Hamilton. Locuește la Auckland. A debutat în echipa de Cupa Davis a țării sale în anul 1969. Ultima sa apariție în formație a avut loc anul trecut la Baastad, în meciul cu Suedia, cînd cîștigă dublul, cu Parun, în fața perechii Borg-Bengtson. Pierde ambele simpluri. Nr. 3 în clasamentul național pe 1970, nr. 2 în 1971, nr. 3 în 1972.

Participă constant la turneele din Europa și America, în ultimii trei ani. Printre învinșii săi se numără Graebner, Case, Dominguez, Cooper. Trece două tururi la Wimbledon, la ultima ediție, învingînd pe Pietrangeli și americanul Hagey; pierde la Pohmann. A jucat în semifinală la recentul turneu de la Newport (pierde la Giltinan). Fratele său, Russel Simpson, este campion de juniori al Noii Zeelande.

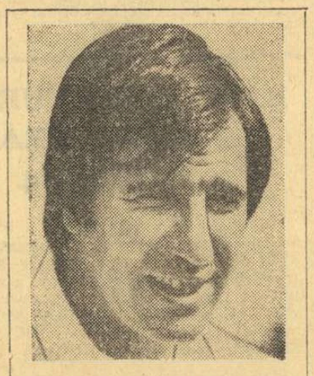

JOHN LOCKINGTON

Căpitanul nejucător al echipei Noii Zeelande este în vîrstă de 34 de ani. A fost tenisman de performanță, selecționat pentru Cupa Davis, în 1969. N-a jucat însă nici un meci oficial pentru echipa țării sale. Continuă să joace în turneele naționale, mai rar în ultima vreme, fiind solicitat în principal de profesiunea sa de chimist. Figurează cu nr. 9 în ultimul clasament al federației neo-zeelandeze de tenis. Este selecționerul echipelor naționale de seniori și juniori. A condus echipa feminină a țării la ediția din 1970 și 1973 a Cupei Federației. Pentru prima oară la cîrma echipei de Cupa Davis, în anul 1972. Va fi prezent și la etapa de zonă a Cupei Galea cu tînăra echipă neo-zeelandeză, în turneul de la Marianske Lazne (Cehoslovacia).

START ÎN TURNEUL DE TENIS DE LA KITZBÜHEL

În campionatele internaționale de tenis ale Austriei care au loc la Kitzbuhel, în primul tur, Țiriac l-a învins pe australianul Barthelet cu 6—4, 6—4, Mandarino (Brazilia) a dispus cu 4—6, 6—1, 6—4, de cehoslovacul Holecek, iar Raul Ramirez (Mexic) l-a eliminat cu 7—5, 7—6, pe Borg (Suedia). Alte rezultate înregistrate: Masculin: Kary (Austria) — Vasquez (Columbia) 6—7, 6—4, 7—5; Motram (Anglia) — Pokorny (Austria) 6—2, 7—6; Cornejo (Chile) — Neuberg (Suedia) 6—4, 6—2; Meyer (S.U.A.) — Warwick (Australia) 6—3, 6—2. Feminin: Goolagong (Australia) — Baldovinos (Spania) 6—1, 6—2; Schulze (R.F. Germania) — Mazzolini (Italia) 6—2, 6—3; Szabo (Ungaria) — Biriukova (U.R.S.S.) 6—2, 7—5.

OCANA DOMINĂ ÎN TURUL FRANȚEI

Etapa a 16-a a Turului Franței i-a purtat pe cicliști, cale de 210 km, de la Fleurence la Bordeaux. Pe acest traseu s-a disputat prima semietapă, cîștigată de belgianul Walter Godefroot, care a parcurs distanța în 6h 23:50. În același timp cu învingătorul au sosit și francezii Esclassan și Dupreux.

Cea de a doua parte a etapei, denumită „Circuitul lacului", a fost o cursă individuală contratimp pe un traseu de 12 km. Ea a revenit lui Agostinho în 16:23,08, urmat de Thevenet (16:24,53), Zoetemelk (16:26,18), Ocana (16:35,22).

În clasamentul general continuă să conducă spaniolul Ocana, urmat de Thevenet la 15:21, Fuente la 15:22, Zoetemelk la 24:48, Perin la 27:50, Van Springel la 29:07.

★

Etapa a 8-a a competiției cicliste „Tour de l'Avenir" disputată între Pau și Fleurence (137 km) a revenit olandezului Dohmen cronometrat în 3h 17:12. În clasamentul general individual continuă să conducă italianul Baronchelli, urmat la 5:16 de austriacul Steinmeyer

A ÎNCEPUT MECIUL ATLETIC ITALIA — S. U. A.

ROMA, 18 (Agerpres) — Pe stadionul municipal din Torino, peste 35 000 de spectatori au asistat la prima zi a meciului atletic dintre selecționatele S.U.A. și Italiei. Rezultatele unor probe au fost influentate de o ploaie cu grindină, care a căzut cu cîteva minute înainte de începerea întrecerilor.

Iată cîștigătorii: MASCULIN: 100 m: Mennea (Italia) 10,18; 400 m g: Bolding (S.U.A.) 49,49; 400 m: Peoples (S.U.A.) 45,69; 10 000 m: Bringhurst (S.U.A.) 28:46,6; săritura în înălțime: Stones (S.U.A.) 2,25 m; săritura în lungime: Williams (S.U.A.) 7,75 m; aruncarea greutății: Feuerbach (S.U.A.) 20,71 m; aruncarea suliței: Luke (S.U.A.) 74,30 m; 1 500 m: Wottle (S.U.A.) 3:36,8; ștafeta 4×100 m: 1. S.U.A. 39,12; 2. Italia 39,38; FEMININ: 100 m Thompson (S.U.A.) 11,46; 400 m: O'Hara (S.U.A.) 53,88; 1 500 m: Pigni (Italia) 4:09,4; săritura în lungime: Watson (S.U.A.) 6,11 m; aruncarea suliței: Pickel (S.U.A.) 50,08 m; ștafeta 4×100 m S.U.A. 44,3; echipa Italiei a fost descalificată.

Scorul după prima zi este de 118—58 puncte în favoarea echipelor americane. Oaspeții conduc la masculin cu 69—36 puncte, iar la feminin cu 49—22 puncte.

BEDFORD — LA UNIVERSIADĂ

Celebrul atlet englez **David Bedford**, care a stabilit recent un nou record al lumii în proba de 10 000 m plat, cu timpul de 27:31,0, a fost inclus în echipa studenților britanici pentru Universiada de la Moscova. Bedford va lua parte la probele de 5 000 m și 10 000 m plat. Din echipă mai fac parte Alan Lerwill, care va participa la săritura în lungime, și campionul european în cursa de 400 m plat, David Jenkins.

S-A DESCHIS A XIII-a SESIUNE A ACADEMIEI OLIMPICE INTERNAȚIONALE

ATENA, 18. — Pe colina Pnyx din capitala Greciei, a avut loc festivitatea de deschidere a celei de a XIII-a sesiuni a Academiei internaționale olimpice la care participă 106 delegați din 35 de țări, printre care și România. Delegația română la lucrările actualei sesiuni a A.I.O. este alcătuită din ing. **Lia Manoliu**, vicepreședinte al C.N.E.F.S. și al Comitetului olimpic român, prof. **Virgil Ludu** — Brașov și prof. **Ion Matei** — Sinaia.

În alocuțiunile rostite cu acest prilej, președintele Academiei olimpice, **Epaminondas Petrajias** și decanul acesteia, **Otto Szimicek**, au subliniat importanța mișcării olimpice în dezvoltarea relațiilor de prietenie între tinerii sportivi din toate țările lumii. Lucrările propriu-zise încep joi (n.m. azi) la Olympia, avînd ca temă: „Contribuția intelectualilor la răspîndirea spiritului olimpic".

CALEIDOSCOP

MODIFICARE ÎN REGULAMENT

La Famagusta și Nicosia (Cipru), a avut loc recent reuniunea de lucru a Federației internaționale de schi (FIS), în timpul căreia comisia însărcinată cu problemele probelor de coborîre și slalom a introdus cîteva modificări în regulamentul de desfășurare a Cupei Mondiale, Cupei Europei și campionatelor lumii.

Pe baza observațiilor culese de specialiști din ultimele sezoane, s-a ajuns la concluzia ca plecarea concurenților din start după principiul valorii — conform căruia, schiorii creditați cu cele mai bune timpuri aveau întîietate — să se mențină numai la prima coborîre. Ordinea la cea de a doua va fi stabilită — aceasta este modificarea regulamentară — în funcție de timpii obținuți la primul start.

Introducerea acestei modificări mărește șansele tinerilor schiori care nu se bucură de o poziție avantajoasă pe listele de calificare ale federației, măsura fiind primită cu legitimă satisfacție în cercurile sportive cele mai diverse.

ÎN CĂUTAREA UNUI STADION

După ce euforia primului — și neașteptatului — succes a trecut, conducătorii clubului de fotbal Stal Mielec nouă campioană a Poloniei se arată foarte îngrijorați în aceste zile în ceea ce privește viitorul echipei lor în competiția continentală a cîștigătorilor de titluri naționale.

Între alte preocupări (transferuri, perfectarea unui turneu etc.), conducerea clubului Stal caută cu înfrigurare cea mai bună soluție pentru găsirea unui stadion pe care echipa oțelarilor din Mielec să susțină meciul din C.C.E. în compania campioanei iugoslave Steaua roșie Belgrad. Eforturile sînt explicabile prin faptul că actualul stadion al clubului din Mielec este neîncăpător (3 500 de locuri), vechi, neposedînd amenajările necesare unor confruntări de anvergură internațională.

După toate probabilitățile, campioni Poloniei vor juca pe teren propriu la... Rzeszow, pe stadionul echipei Stal aparținînd aceluiași departament, sau pe cel al Wislei Cracovia, în eventualitatea în care va trece de primul tur și va fi obligată — de scurtarea zilei — să joace la lumina reflectoarelor.

DRAGOSTE DE COPII

Toți spectatorii ultimei ediții a J. O. ca și milioanele de telespectatori care au urmărit festivitatea de deschidere de la München își amintesc cu plăcere de acea simpatică atletă din R.F.G. care a rostit jurămîntul olimpic. Era pentru prima oară că această cinste se încredința unei femei și prin aceasta se recunoștea popularitatea de care se bucură atleta Heidy Schuller.

După terminarea jocurilor, Heidy a primit o sumedenie de oferte, care mai de care mai ademenitoare, pentru a juca în filme, a prezenta modele la televiziune, a conduce secțiile de modă feminină în marile magazine. Ea a refuzat însă toate aceste oferte, declarînd: **„Vreau să-mi sfîrșesc cariera sportivă în rîndul amatorilor, ca una ce am rostit jurămîntul olimpic. Apoi, profesia pe care urmează în curînd să o exercit este legată de tot ce iubesc mai mult pe lume — copiii. Voi deveni medic-pediatru și grija pentru sănătatea viitorilor cetățeni va fi cea mai prețioasă răsplată pentru munca mea. Nu înțeleg să trag nici un profit de pe urma sportului."**

Schiorul fără cap?... Ceea ce pare a fi un cadru dintr-un film de groază, nu este decît un autentic instantaneu din coborîrea-record a italianului Alessandro Casse, pe pîrtia de la Cervino, cu care prilej a înregistrat o viteză de 184,237 km la oră, performanță maximă realizată pînă acum pe kilometrul lansat. „Decapitarea" aparentă este datorată căștii speciale, aerodinamice, pe care o purta temerarul coborîtor

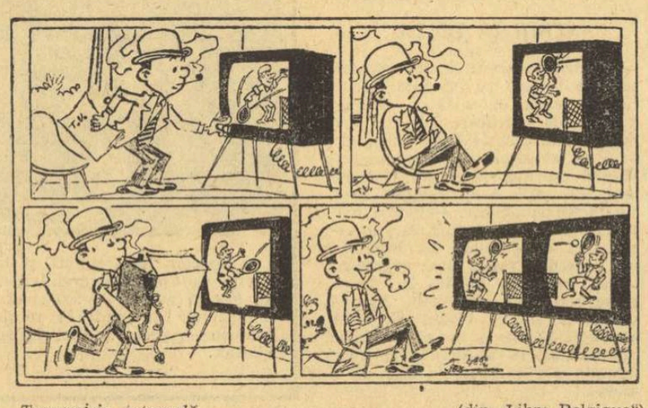

Transmisie integrală... (din „Libre Belgique")

TELEX • TELEX • TELEX • TELEX

Cea de-a 8-a etapă a Turului ciclist al Poloniei, Stargrad-Miedzyrec (135 km), a fost cîștigată de polonezul Kowalski, în 3h04:43. În clasamentul general individual continuă să conducă Lysz (Polonia), urmat de compatriotul său Szurkowski la 2:54, Gohschorck (R.D.G.) la 3:17, Fraccaro (Italia) la 4:03, Mytnik (Polonia) la 4:04, Kramer (R.D.G.) la 4:12.

■

După cum s-a anunțat, boxerul Venice Borkosor (Thailanda) a renunțat la titlul mondial al categoriei „muscă", deoarece nu mai putea face greutatea. El și-a făcut debutul oficial la categoria „cocoș", întîlnindu-l la Tijuana pe mexicanul Julio Guerrero. Borkosor a obținut victoria prin abandon în repriza a 6-a

■

La Ragusa a început un turneu internațional feminin de baschet, la care participă selecționatele R. P. Chineze, Ungariei, Iugoslaviei și Italiei. Rezultate din prima zi a competiției: Italia—Ungaria 59—54 (32—27); Iugoslavia — R. P. Chineză 57—47 (33—26)

■

Cu prilejul unui concurs atletic desfășurat pe stadionul „Colombes" din Paris, cunoscutul atlet francez Tracanelli a obținut la săritura cu prăjina 5,35 m (mai puțin cu 5 cm decît recordul național). Proba masculină de 100 m plat a revenit lui Douezi, cu 10,7, iar cursa de 400 m plat a fost cîștigată de Malingre, cronometrat cu timpul de 48 sec.

■

În cadrul campionatelor de atletism ale Marii Britanii, disputate la Londra, Carter a cîștigat proba de 800 m plat cu timpul de 1:45,5 Geoff Capes (Anglia) a cîștigat proba de aruncarea greutății cu 20.66 m (record al Angliei). În mare formă, Foster a terminat învingător în proba de 5 000 m plat, cu timpul de 13:23,8. Dave Bedford, care stabilise recent un nou record al lumii la 10 000 m, s-a clasat pe locul 6.

ULTIMELE ȘTIRI • ULTIMELE REZULTATE

ECHIPA DE JUNIOARE A IUGOSLAVIEI A CÎȘTIGAT TURNEUL INTERNAȚIONAL DE BASCHET DE LA DEJ

DEJ, 18 (prin telefon). — Pe terenul liceului „Andrei Mureșanu" din localitate au avut loc, miercuri, meciurile ultimei etape a turneului internațional de baschet, la care au participat, reprezentativele de juniore I ale **Bulgariei, Iugoslaviei, Poloniei** și **României**. În prima întîlnire a zilei, Bulgaria a învins Polonia cu 69—63 (33—32). Partida vedetă, cea dintre echipele României și Iugoslaviei, a revenit jucătoarelor iugoslave cu scorul de 57—56 (24—26). În urma acestor rezultate, clasamentul final al turneului se prezintă astfel: 1. Iugoslavia 5 p, 2. România 5 p, 3. Bulgaria 4 p, 4. Polonia 4 p.

POLITEHNICA TIMIȘOARA — O.F.K. VALJEVO (IUGOSLAVIA) 4—0 (1—0)

TIMIȘOARA, 18 (prin telefon, de la corespondentul nostru județean, P. ARCAN). — Ieri a avut loc în localitate meciul internațional amical dintre echipele Politehnica Timișoara și O.F.K. Valjevo (Iugoslavia). Studenții s-au impus categoric în fața unui adversar care a pus accentul pe apărare. Au înscris: Bungău (min. 8 și 78), Fülop (min. 56) și Mioc (min. 75). Antrenorul **Ion Ionescu** a utilizat următoarea formație: Jivan — Popa (Mioc), Mehedințu, Arnăutu, Maier — Șultan (Gherga), Șchiopu, Bungău — Dașcu (Fülop), Bojin, Floareș.

Redacția și administrația: București, str. Vasile Conta nr. 16; telefoane: centrala 11.10.05, secția corespondenți 11.51.09, interurban 12 și 286; telex: sportrom buc. 180. Tiparul I. P. „Informația", București 40 363

Biblioteca municipală Târgu-Mureș

PROLETARI DIN TOATE ȚĂRILE, UNIȚI-VĂ!

Sportul

ZIAR AL CONSILIULUI NAȚIONAL PENTRU EDUCAȚIE FIZICĂ ȘI SPORT

ANUL XXIX — Nr. 7479 | 4 PAGINI 30 BANI | Vineri 20 iulie 1973

ASEARĂ, DUPĂ O GALĂ SPECTACULOASĂ

ROMÂNIA — S.U.A. 6-5, LA BOX

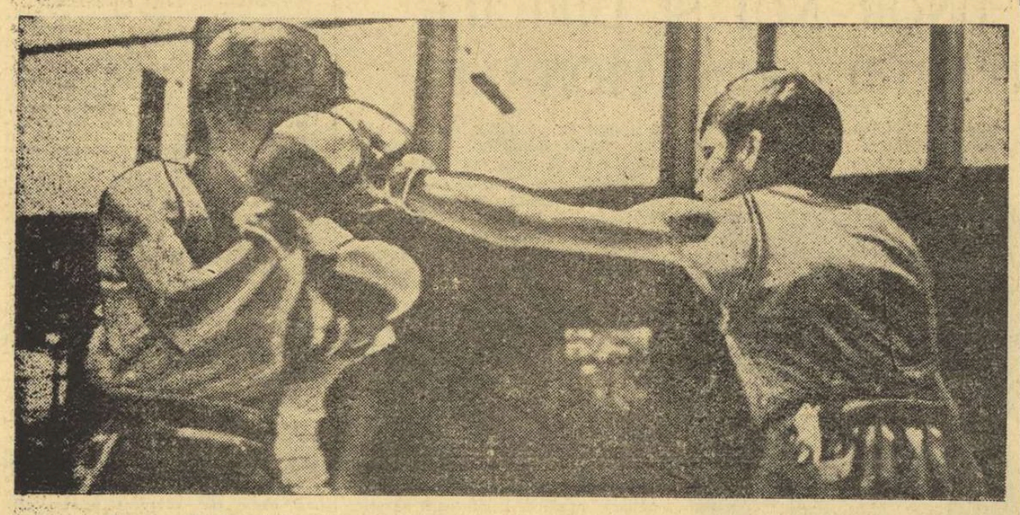

Cu o nouă directă de stînga, Paul Dragu își face drum prin blocajul lui Alberto Sanaoval

Foto : S. BAKCSY

În plină stagiune estivală, în luptă cu atmosfera toridă, 3000 de bucureșteni au găsit răcoritor drumul spre patinoarul artificial „23 August" pentru a vedea prima întîlnire oficială dintre tinerii pugiliști români și americani, într-un meci al speranțelor olimpice. Încă din clipele emoționante ale prezentării echipelor în ring am fost pătrunși de caracterul prietenesc al întîlnirii unor adolescenți care doresc să se cunoască și — nu în ultimul rînd — să se impună selecționerilor care visează de pe acum la loturile olimpice.

Debutul galei, încă de la categoria semimuscă, ne-a arătat frumusețea boxului juvenil. **Paul Dragu** și **Alberto Sandoval** nu au făcut economie cu forțele lor abia născînde, au eschivat și lovit, au luptat cu curaj, exploatînd rapiditatea reacțiilor (românul) și avantajul alonjei (americanul). Mai insistent în ultima repriză, cînd și-a trimis adversarul la podea, **Dragu cîștigă la puncte un meci admirabil.** Următoarea întîlnire s-a încheiat mult prea repede. **Nițâ Robu** a valorificat puterea loviturilor sale și printr-un furtunos final de repriză (întîia) îl scoate din luptă pe **James Livingston,** care n-a rezistat unui fulgerător croșeu de stînga la bărbie. La categoria cocoș, **Mike Hess** a fost oprit de medic să boxeze, lăsînd astfel victoria lui **Alexandru Barbu.** Vegheat din colț și bine sfătuit de tatăl său, antrenorul **Howard Davis senior,** pana **Howard Davis junior** a aplicat cu brațele sale foarte lungi laterale extrem de eficace, pe care **Viorel Soroceanu** nu le-a putut evita. Relaxat și cu un splendid final de meci, tînărul american a cîștigat meritat la puncte. În fața unui adversar extrem de tenace și de bine pregătit **(Maurice Watkins),** tînărul **Carol Hajnal** a găsit antidotul și și-a pistonat partenerul cu toate loviturile posibile. Din admirabila încleștare a doi tineri pugiliști foarte talentați s-a născut un meci excelent. După o grea alegere, judecătorii l-au preferat pe **Hajnal,** care a fost mai activ. Duritatea loviturilor schimbate a făcut ca ușorii **Ion Truță** și **Randy Shields** să fie numărați (amîndoi) încă de la începutul primei reprize. După o luptă epuizantă, dar frumoasă, decizia i-a fost acordată românului. La capătul unui meci confuz, semimijlociul american **William Tuttle** a fost declarat învingător la puncte în fața lui **Ion Dimache.** Cat. mijlocie mică: **Jerome Bennett** b.p. **Ion Răducu.** Cat. mijlocie: **Russell Fickling** (un boxer extrem de vînjos) b.ab. 2 **Pavel Istrate.** Cat. semigrea: după un meci dramatic, cu dese căderi la podea, **Mircea Simon** b.ab. 2 **Tommy Brooks.** Cat. grea: **James Chapman** b.ab. 3 **Ion Silișteanu.** Astfel gala ia sfîrșit cu **victoria echipei României asupra celei a Statelor Unite cu 6—5.**

Victor BANCIULESCU

DE AZI, PE TERENUL CENTRAL PROGRESUL

Echipele ROMÂNIEI și NOII ZEELANDE iau startul în semifinalele europene ale CUPEI DAVIS '73

PROGRAMUL PARTIDELOR

Vineri, 20 iulie — ora 14,30
TOMA OVICI — BRIAN FAIRLIE
ILIE NĂSTASE — ONNY PARUN

Simbătă, 21 iulie — ora 15,45
Prezentarea echipelor ; urmată de partida de dublu ; (formațiile se anunță în ziua meciului).

Duminică, 22 iulie — ora 14,30
ILIE NĂSTASE — BRIAN FAIRLIE
TOMA OVICI — ONNY PARUN

Vechiul slujitor al tenisului, arbitrul Pat Hughes, încredințează tinereții misiunea de a scoate din urnă bilețelele.

Foto : Theo MACARSCHI

Pe răboiul participărilor românești la suprema competiție de tenis pe echipe se înscrie, începînd de astăzi după amiază, cea de a 56-a întîlnire. Se dă startul în meciul **România — Noua Zeelandă,** semifinala primei grupe europene a Cupei Davis. Jucătorii români, în frunte cu Ilie Năstase, primesc replica unei puternice echipe, cu vechi state de serviciu în tenisul mondial. Va fi o luptă dîrză, o luptă frumoasă. Să încurajăm, să susținem echipa României în tentativa de calificare ! **Succes deplin tricolorilor noștri !**

Ieri, pentru primul act oficial al întîlnirii, sediul operațiunilor s-a mutat de pe zgura fierbinte a Progresului la saloanele „stil" ale hotelului Athenée Palace. E drept, nu însă pentru jucători, care și-au continuat, cu schimbul, antrenamentele și odihna, ci doar pentru aceia ce sînt puși să vegheze la desfășurarea, în condiții prestabilite, a întîlnirilor. Într-un cuvînt : tragerea la sorți, moment important dinainte de ridicarea cortinei în fața marelui public.

Sîntem așezați la o masă prelungă, alături de căpitanii celor două echipe, membrii secretariatului întîlnirii, colegi de presă și — bineînțeles — arbitrul principal, englezul G. P. Hughes. Reuniunea este deschisă de secretarul general al F. R. Tenis, prof. Alexandru Lăzărescu, care salută pe cei prezenți în cuvinte sobre, pătrunse de importanța evenimentului. Reținem, printre altele, dorința ca membrii celor două echipe **„...tenismeni de recunoscută valoare, să ofere un spectacol sportiv pe măsura măiestriei lor. Sîntem onorați de prezența distinșilor noștri oaspeți, echipierii neozeelandezi, ca și de aceea a arbitrului principal, dl Pat Hughes, al cărui nume este legat de victorii în marea competiție"** — spune A. Lăzărescu.

Este rîndul arbitrului să intre, pentru prima oară, în acțiune și el dă citire bilețelelor conținînd numele celor patru jucători, comunicați oficial pentru jocurile de simplu. O primă surpriză, neo-zeelandezii l-au trecut pe Parun cu nr. 1. **„Nu face nici o diferență, în joc. Ai noștri sînt egali..."** — ne șoptește căpitanul oaspeților, înaltul John Lockington, căutînd parcă să-și justifice micul „truc", într-adevăr fără vreo importanță practică. Dar iată că din urnele în care au fost amestecate, bilețelele urmează parcă ceremonialul firesc și primele ies numele jucătorilor așa-zis secunzi, care vor susține deschiderea. Deci Ovici cu Fairlie...

Completarea tragerii la sorți definitivează apoi și ordinea de joc în ultima zi, cea de duminică. De data aceasta meciul-vedetă, cel „adevărat", va fi primul : Năstase — Fairlie. Iar ultimul, încheind suita

Radu VOIA

(Continuare în pag. a 4-a)

STIMULENT

Deși ne aflăm în plină vară fierbinte, în vacanță competițională, evenimente sportive internaționale de seamă preocupă oficialitățile și sportivii noștri. Aseară boxul, azi tenisul, peste cîteva zile caiacul și canoea la campionatele mondiale, baschetul și polo în întîlniri amicale, iată un tablou succint al unor manifestări sportive în luna lui Cuptor.

O grijă deosebită se remarcă în pregătirea multilaterală a sportivilor noștri internaționali, în preocuparea federațiilor și a conducerii C.N.E.F.S., **pentru ca purtătorii tricourilor naționale să se comporte la cel mai bun nivel al posibilităților lor în confruntările internaționale. Aceștia primesc sprijin și îndemn prețios înaintea marilor evenimente sportive.**

Lotul reprezentativ de tenis a fost primit ieri de către președintele C.N.E.F.S., tovarășul **Emil Drăgănescu,** care s-a întreținut cu jucătorii și conducerea federației și a echipei. A fost de față general lt. Marin Dragnea, prim vicepreședinte al C.N.E.F.S. **Tenismenii noștri au fost apreciați pentru rezultatele reușite pînă în prezent în „Cupa Davis", turneele individuale și Jocurile Balcanice.** Ilie Năstase a fost felicitat de către conducerea C.N.E.F.S. și coechipierii săi pentru aniversarea zilei de naștere (împlinirea a 27 de ani). **Lotul reprezentativ de tenis a mulțumit pentru atenția acordată și s-a angajat să depună toate eforturile pentru calificarea în finala zonei europene a „Cupei Davis".**

În cursul zilei de ieri, general lt. **Marin Dragnea,** prim-vicepreședintele C.N.E.F.S., **s-a întîlnit** cu echipa de box a României care a susținut aseară meciul cu selecționata S.U.A.

O INTERESANTĂ ACȚIUNE-TEST PE STADIONUL BUCUREȘTEAN VOINȚA

SE EXPERIMENTEAZĂ NORMELE COMPLEXULUI „SPORT ȘI SĂNĂTATE"

Stadionul Voința, din Capitală, găzduiește o acțiune sportivă în premieră. Este vorba despre un experiment, în cadrul căruia sînt testați aproximativ 500 de lucrători din cîteva cooperative meșteșugărești bucureștene **(Igiena, Muncă și Artă, Avîntul îmbrăcămintii, Electrobobinaj, Fotografia, Arta modei),** participanții avînd de trecut cele cinci probe din cadrul grupei I de cerințe cuprinse în proiectul de regulament al complexului polisportiv „SPORT ȘI SĂNĂTATE" : **aruncarea mingii de oină, alergarea de viteză și cea de rezistență, tracțiuni în brațe și exercițiile de rezistență generală în regim de viteză.** Subliniem că inițiativa găzduită de stadionul bucureștean face parte dintr-o acțiune mult mai vastă, ce se desfășoară concomitent la nivelul a nu mai puțin de 18 județe și al Municipiului București. Testarea salariaților din întreprinderi și instituții se face în județele Bacău, Brașov, Cluj, Hunedoara, Iași, Prahova și Timiș, a cetățenilor din mediul rural în județele Arad, Argeș, Bistrița-Năsăud, Buzău, Dolj, Harghita și Ialomița, iar cea a lucrătorilor din cooperația meșteșugărească, în județele Botoșani, Mureș, Satu Mare, Sibiu și Municipiul București.

Prin aria de cuprindere, în cadrul experimentului, a unui număr relativ mare de oameni, prin faptul că eșantioanele sînt selectate din trei domenii (întreprinderi și instituții, mediul rural și cooperația meșteșugărească) în care educația fizică și sportul de masă trebuie să aibă o pondere sporită și, mai ales, prin interpretarea amănunțită și științifică a datelor și rezultatelor obținute (date ce vor fi centralizate pînă la 31 iulie) se poate afirma cu certitudine că acțiunea de testare întreprinsă în aceste zile poate constitui un excelent punct de referință în definitivarea regulamentului complexului „Sport și sănătate". Iar împreună cu multitudinea sugestiilor, opiniilor și punctelor de vedere exprimate de diferiți specialiști din domeniul mișcării noastre sportive, la care se adaugă schimburile de vederi și de experiență pe care le au inițiatorii și organizatorii complexului polisportiv și ai competiției republicane de masă, concluziile experimentului vor reprezenta, desigur, o solidă bază de plecare în efectuarea unor eventuale modificări ale proiectului de regulament sau ale normelor și cerințelor stipulate pentru oricare din cele cinci probe.

Iată pentru ce apreciem inițierea și desfășurarea experimentului ca fiind binevenite și utile.

★

Fiind prezenți miercuri pe stadionul Voința și consultînd pe cîțiva dintre profesorii, antrenorii, metodiștii și activiștii organizatori, ne-am putut formula cîteva păreri asupra experimentului la care am asistat.

Vom remarca, în primul rînd, că absolut toți cooperatorii (aproximativ 100) care au venit miercuri la stadionul Voința nu practică, nici unul, în mod organizat, vreo activitate sportivă. Sînt, așadar, cetățeni pentru care contactul cu sportul s-a făcut poate doar în mod accidental, cu alte cuvinte tocmai aceia pentru care a și fost creat complexul polisportiv „Sport și sănătate". Toți aceștia au executat probele în condiții obișnuite, adică după efectuarea programului zilnic de producție. Profesorul **Nicolae Gane,** unul dintre „arbitrii" prezenți pe teren, afirma, în spiritul acestei idei :

— Complexul „Sport și sănătate" trebuie să urmărească, în primă instanță, să-i învețe pe cetățeni ce anume înseamnă conceptul de sport, să-i obișnuiască cu activitatea fizică diferențiată și să-i determine definitiv să păsească pe calea recreării și odihnei active pe-

Radu TIMOFTE

(Continuare în pag. a 3-a)

Sub conducerea prof. Gheorghe Anca, *unul dintre salariații Cooperativei meșteșugărești „Muncă și Artă" execută trageri în brațe la bară fixă.*

CU 24 DE ORE ÎNAINTEA PRIMELOR STARTURI

TOȚI FAVORIȚII PREZENȚI LA ACTUALA EDIȚIE A CAMPIONATELOR NAȚIONALE DE ATLETISM

Întrecerii în nocturnă ?... ● Azi, primele antrenamente pe Republicii ● Gh. Ghipu va alerga 800 m și 1500 m

Ne mai desparte o singură zi de marea sărbătoare a atletismului românesc. Sîmbătă și duminică, pe elbitexul de la Republicii, sportul olimpic nr. 1 își desemnează campionii. Pe cei mai buni dintre cei buni, cărora li se oferă acum ocazia de a-și materializa eforturile continue depuse de-a lungul unui an întreg.

Pregătirile competitorilor la medaliile și la tricourile ce se vor decerna în cele două reuniuni au cunoscut în acest an cote ridicate. Majoritatea atleților fruntași din Capitală, speriați de canicula din ultimele zile, au căutat cu insistență locuri mai răcoroase pentru a-și pune la punct startul la naționale. Sportivii de la Steaua au ales Predealul, cei de la Dinamo — tabăra de pregătire de la Săftica, iar studenții de la C.A.U. s-au refugiat la Snagov. Doar **Argentina Menis** și **Valeria Bufanu** au rămas în București. Fosta recordmană mondială pregătește în liniște replica la ultimele aruncări ale Fainei Melnik, în timp ce campioana hurdlerelor, în lipsa unor adversare de valoare în țară se gîndește numai la reîntîlnirea cu Annelie Erhardt, campioana olimpică de la München care va avea loc, peste cîteva zile, cu prilejul semifinalei „Cupei Europei" de la București.

Consultînd listele de participanți am aflat cu satisfacție că de la probele de sîmbătă și duminică (cu excepția cunoscută a lui Carol Corbu) nu va lipsi nici unul dintre marii favoriți, situație pe care de multă vreme nu am mai întîlnit-o în competițiile de amploare pe plan intern. Chiar și proaspătul recordman european de juniori la 1500 m, **Gheorghe Ghipu,** care la ultimele sale evoluții acuza dureri acute la un picior ne-a anunțat că, de această dată, va fi prezent atît în cursa care l-a consacrat pe plan internațional, cît și în cea de 800 m, unde are de asemenea mari șanse de cîștig. Interesul deosebit față de această ediție a campionatelor republicane mai este probat și de numărul mare de juniori înscriși la mai toate probele. De altfel asaltul noului val spre ocuparea unor poziții cît mai ridicate în ierarhia valorilor naționale va constitui în aceste zile unul din punctele de atracție ale competiției și, în mod sigur, prilej de frumoase surprize.

Exprimîndu-și grija față de condițiile în care vor evolua cei mai buni atleți ai țării, sîmbătă și duminică, pe Republicii, F.R.A. se preocupă intens pentru a reduce pe cît posibil efectele canicule asupra performanțelor. Ieri se studia posibilitatea organizării întrecerilor în nocturnă, cadru care ar spori în mod sigur și numărul spectatorilor din tribună. Singura problemă care a rămas de rezolvat este îmbunătățirea instalației de iluminat, deoarece cea existentă pe stadionul din Dealul Spirii nu corespunde tuturor exigențelor, mai ales pentru probele tehnice. O hotărîre definitivă urmează să fie luată în cursul zilei de astăzi. **(a.v.)**

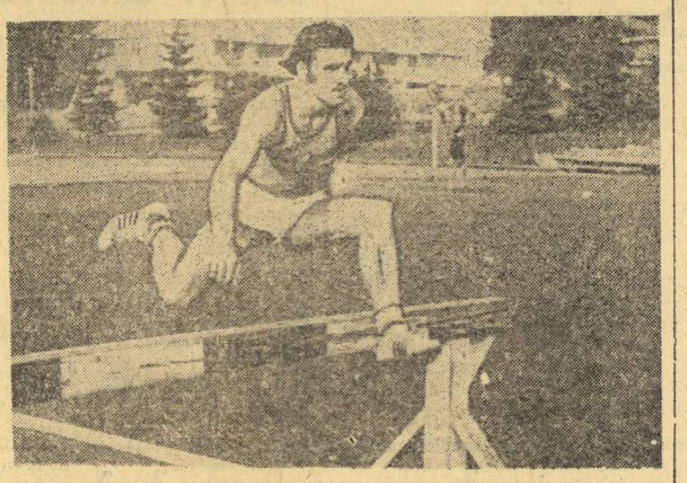

Gh. Cefan, pe pista stadionului din Predeal într-o cursă de obstacole contracronometru

Foto : Paul ROMOȘAN

În rubrica specială din pagina a II-a a numărului nostru de astăzi veți putea afla lista recordurilor campionatelor naționale, cîteva amănunte asupra celor 56 ediții ale campionatelor masculine și a celor 44 de ediții ale întrecerilor feminine, precum și lista completă a recordurilor acestei competiții

DE CE DORIM VICTORIA...

Un nou meci în „Cupa Davis" ! Și, ca întotdeauna, o nouă și nestăpînită dorință de victorie. O dorință care crește mereu, de aproape 15 ani...

Tenisul românesc are cîteva pagini frumoase în povestea sa. Celebrul jucător francez Lacoste, unul din cei patru mușchetari care au adus Franței Salatiera de argint, acum aproape 50 de ani, scrie în cartea sa că un român, Mișu, i-a dat o frumoasă lecție de tenis, într-o zi de vară la Bruxelles, după primul război mondial. Bătrînul Mișu, care s-a sfîrșit nu demult, după ce a trăit „trilogia" echipei noastre în „Cupa Davis", a fost o figură singulară, pe care o amintesc și cronicile Wimbledonului de demult.

Tenisul românesc a avansat, apoi, cu destulă greutate, susținut de cîțiva animatori. În curgerea anilor apare figura nu mai puțin legendară a lui Costică Tănăsescu, acest jucător care și-a plimbat talentul pe Riviera și în alte cîteva terenuri balneare, cînd tenisul continua să fie doar „dansul melancolic de la ora 5".

Istoria modernă a tenisului românesc începe, probabil, odată cu străduințele fraților Viziru, gratulați cîndva, în parcul din Stalcovici, de laudele celui mai mare jucător al tuturor timpurilor, „Big" Tilden, uimit de talentul a doi gemeni firavi. Și totuși, străduințele „vizirilor" n-au izbutit să aducă tenisul românesc în marea arenă internațională, în care continua să fie doar un amestec de elan și pitoresc, fără acoperire la bursa rachetelor mondiale.

Abia de vreo 15 ani, tenisul nostru își înscrie istoria cu litere mari, la început pe hîrtia nu prea velină a ziarelor din întreaga Europă, apoi în tiparul adînc al publicațiilor ilustrate, pentru a sfîrși cu litere gravate pe letopisețul de argint al faimoasei Salatiere.

Astăzi, tenisul românesc întoarce o nouă filă de istorie. Anul trecut, într-o zi de octombrie, „Cupa Davis" devenea, pentru noi, cum spunea poetul Dan Deșliu, o Cupă de... vis. Dar, această trecere în umbra visului n-a putut rupe povestea tenisului românesc. Prin eforturile admirabile a doi campioni ieșiți din comun — Tîriac și Năstase — tenisul a început să-și scrie, abia din octombrie, adevărata istorie. Această istorie înseamnă, de fapt, nașterea tenisului românesc ca sport al copiilor. Această istorie nu mai e scrisă doar de volutele rachetei

Ioan CHIRILĂ

(Continuare în pag. a 4-a)

Două rezultate aeronautice de valoare

LA PARAȘUTISM — RECORD MONDIAL EGALAT LA PLANORISM — NOU RECORD NAȚIONAL

Pe aerodromul București-Clinceni parașutistul Traian Șurariu (A.S. „Șoimii" Buzău), efectuînd o tentativă de record în cadrul probei de salt de zi de la 1 500 m cu deschidere întîrziată și aterizare la punct fix, a realizat o medie de **0,00 m,** nou record republican (v.r. 0,72 m) și totodată record mondial egalat.

Sportivii planoriști **Ioan Alexa** și **Dorel Bîrleanu** (Aeroclubul „Moldova Iași") au stabilit un nou record național la clasa D-2 (biloc). Zburînd pe traseul Iași Sud-Tecuci-Iași (distanță cu țel fix și întoarcere), ei au realizat un parcurs de **305 km** (v.r. 260 km).

ASTĂZI, LA BRAȘOV

LOTUL A DE FOTBAL ÎNTÎLNEȘTE PE STEAGUL ROȘU

O pătrundere în stilul său caracteristic a lui Dumitru *în partida de marți de la Busteni a lotului reprezentativ cu Caraimanul*

Lotul reprezentativ susține prima verificare de o pretenție mai mare, astăzi, la ora 17, pe stadionul Municipal din Brașov, întîlnind pe Steagul roșu. În orașul de la poalele Tîmpei, partida de astăzi a trezit interes și sînt toate semnele că, la ora începerii partidei, în tribunele marelui stadion brașovean se vor afla mulți spectatori.

Antrenorii **Valentin Stănescu** și **Robert Cosmoc** nu au anunțat formația de începere. Sigur este că vor utiliza întregul lot aflat actualmente în pregătire la **Poiana Brașov,** adică : **Haidu, Adamache** (portari), **Sătmăreanu, Antonescu, Tănăsescu, Sameș, Dinu, Deleanu, Vetea** (fundași), **Dumitru, Nunweiller, Dobrin, Dembrovschi, Anca** (mijlocași), **Troi, Dumitrache, Dudu Geor-**

(Continuare în pag. a 3-a)

CAMPIONATELE NAȚIONALE DE ATLETISM

LA BĂIEȚI — A 57-a EDIȚIE, LA FETE — DOAR A 45-a

În istoria de cîteva decenii a campionatelor naționale de atletism ale seniorilor vor fi înscrise acum, sîmbătă și duminică, rezultatele celei de a 57-a ediții a competiției, cea mai populară și, desigur, cea mai importantă a atletismului nostru.

Prima ediție a întrecerilor a avut loc în anul 1914, la București, pe „terenul de la Șosea", cîștigătorii realizînd rezultate cu care astăzi nu s-ar vedea nici măcar în concursuri rezervate... juniorilor de categoria a doua! Cu excepția a trei ani (1917—1919) cînd campionatele nu s-au putut desfășura din cauza primei conflagrații mondiale, în rest competiția a avut o desfășurare continuă, ascendentă, atît pe planul participării, cît și pe acel al performanțelor. Cea mai reușită ediție, din punct de vedere valoric, a fost cea de anul trecut. Cu acest prilej, pe stadionul Republicii, au și fost înregistrate recordurile competiției la 13 din cele 30 de probe obișnuite.

De-a lungul anilor, Capitalei i-a revenit cinstea de a găzdui de 37 de ori întrecerile campionatelor naționale, Clujul le-a adăpostit de 12 ori, Timișoara de 3 ori, Brașovul de 2 ori, Galațiul, Predealul și Poiana Brașovului — cîte o dată.

Făcînd această scurtă incursiune în istoria competiției, se cuvine să precizăm faptul că întrecerile feminine au fost inaugurate la Brașov, abia în anul 1925 și că, în primii ani, ele n-au avut o desfășurare continuă. Abia din 1939 șirul lor n-a mai avut nici o întrerupere. A existat totuși o aminare, în 1944, cînd campionatele n-au avut loc, dar au fost programate, retroactiv, un an mai tîrziu. La început, campionatele naționale ale senioarelor s-au desfășurat independent de cele ale bărbaților. Abia din 1949 ele au avut loc concomitent. Astfel stînd lucrurile, la sfîrșitul săptămînii va avea, deci, loc cea de a 45-a ediție a campionatelor feminine.

În afara sumedeniei de recorduri naționale pe care le-a prilejuit această mare competiție, alte cîteva rețin atenția, deși pentru ele n-au fost și nu vor fi întocmite regulamentarele foi de omologare. Este vorba de cele 15 titluri de campioană cucerite de Iolanda Balaș la săritura în înălțime (1951—1966), de cele 17 victorii consecutive la aruncarea greutății (1954—1970) ale Anei Sălăgean ca și de cele zece tricouri de campioni cîștigate consecutiv, la 200 m, de sprinterul bucureștean Gheorghe Zamfirescu (1963—1972). În sfîrșit, ar mai fi de notat și faptul că la ediția precedentă, în 1972, poate că mai mult ca în alți ani, un mare număr de atleți juniori au devenit campioni la seniori!

RECORDURILE COMPETIȚIEI

BĂRBAȚI

100 m	10,4	Gh. Zamfirescu	1971
	10,4	Al. Munteanu	1971
200 m	21,0	Gh. Zamfirescu	1964
400 m	46,9	C-tin Stan	1972
800 m	1:48,5	Ion Damaschin	1972
1500 m	3:40,8	C-tin Bloțiu	1965
5000 m	14:07,8	Nic. Mustață	1970
10 000 m	29:32,8	Nic. Mustață	1972
3000 m.ob.	8:36,0	Zoltan Vamoș	1965
110 mg	13,8	Nicolae Perța	1972
400 mg	50,7	Ion Rățoi	1971
Lungime	7,92	Vasile Sărucan	1972
Triplu	16,69	Carol Corbu	1972
Înălțime	2,17	Șerban Ioan	1972
Prăjină	5,07	Dinu Pistalu	1970
Greutate	17,14	Adrian Gagea	1966
Disc	57,80	Iosif Naghi	1967
Ciocan	64,82	Gh. Costache	1966
Suliță	79,91	Alex. Bizim	1959
20 km marș	1.30:09,0	Vasile Ilie	1969

FEMEI

100 m	11,5	Valeria Bufanu	1971
200 m	23,0	Valeria Bufanu	1972
400 m	53,6	Ileana Silai	1969
800 m	2:02,4	Ileana Silai	1972
1500 m	4:18,6	Natalia Andrei	1972
100 mg	13,0	Valeria Bufanu	1972
Lungime	6,52	Viorica Viscopoleanu	1968
Înălțime	1,90	Iolanda Balaș-Söter	1964
Greutate	17,69	Valentina Cioltan	1972
Disc	62,78	Argentina Menis	1972
Suliță	56,08	Maria Diaconescu	1964

ÎNCEPÎND DE AZI, ÎN SALA SPORTURILOR DIN PITEȘTI

TINERII LUPTĂTORI ASALTEAZĂ POZIȚIILE FRUNTAȘE IN IERARHIA NAȚIONALĂ LA „GRECO-ROMANE"

Începînd de astăzi dimineață, timp de trei zile, Sala sporturilor din Pitești este gazda celei mai mari competiții interne rezervată luptătorilor seniori — **campionatele republicane individuale la greco-romane.** Pe cele trei saltele de concurs, pe care se vor disputa întrecerile campionatelor, vor evolua cei mai buni sportivi din țară la acest stil. Din discuția purtată cu antrenorul emerit **Ion Corneanu** am aflat că la această fază a competiției sînt așteptați să sosească peste 200 de concurenți. Bineînțeles, în rîndul acestora se vor număra și reputații noștri luptători **Nicolae Martinescu, Gheorghe Berceanu, Victor Dolipschi,** medaliați ai mai multor mari concursuri internaționale, ca și o serie de tineri talentați ce au intrat de mai multă vreme în vederile selecționerilor ca **Ion Păun, Adrian Popa, Nicu Gingă** etc.

Cum campionatele republicane individuale din acest an reprezintă principalul test de selecție în vederea alcătuirii lotului național pentru campionatele mondiale din capitala Iranului (competiția se va disputa la începutul lunii septembrie) va fi foarte interesant de urmărit duelul dintre candidații la un loc în echipa națională. În acest sens nu mai constituie pentru nimeni un secret că în ultima vreme o serie de tineri luptători au realizat spectaculoase salturi valorice și ei aspiră, în mod justificat, la selecție. Unul dintre aceștia este constănțeanul **Constantin Alexandru,** care luptă pentru titularizarea la categoria 48 kg, deși aici îl are ca principal adversar pe campionul olimpic și mondial **Gheorghe Berceanu.** De altfel, **Alexandru a** și obținut o victorie

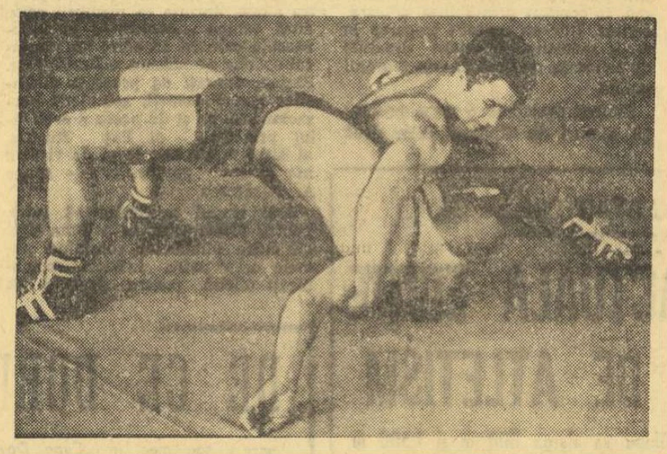

Una dintre partidele așteptate cu interes la Pitești este și cea dintre Ion Păun *(Dinamo)* și Marian Ciutan *(Steaua), pe care-i vedeți în fotografia alăturată. În momentul surprins de fotoreporterul nostru* Dragoș Neagu, *M. Ciutan l-a fixat în „pod" pe dinamovist.*

asupra campionului olimpic. Totuși, este posibil ca Gheorghe Berceanu să se prezinte de data aceasta la o categorie superioară de greutate și atunci lupta pentru titlul de campion al categoriei 52 kg se va da între valorosul nostru luptător și tînărul **Nicu Gingă,** sportiv apreciat de specialiști ca un mare talent. Bineînțeles, la această categorie vor avea un cuvînt de spus **Ion Gyöngyösi** și **Gheorghe Stoiciu,** luptători ale căror șanse nu trebuie neglijate.

Categoria 62 kg a fost dominată în ultima vreme de **Ion Păun,** care a fost preferat colegilor săi pentru tehnica lui superioară. De data aceasta, el va trebui să-i depășească pe **Marian Ciutan,** luptător rapid și bun tehnician, **Alexandru Szabo** și **Cornel Ionescu,** concurenți recunoscuți pentru tenacitatea lor. În lipsa lui **Ion Baciu,** lupta pentru tricoul de campion la categoria 57 kg se va decide între **Marin Dumitru,** un mai vechi aspirant la titularizarea în formația reprezentativă și tinerii **Mihai Boțilă** și **Ion Dulică,** sportivi ce și-au confirmat valoarea în cîteva dispute internaționale. De asemenea, va fi interesantă de urmărit vechea rivalitate pentru primul loc la categoria 90 kg, dintre **Nicolae Neguț** și **Vasile Fodorpataki.**

HANDBAL

SELECȚIONATA FEMININĂ ÎNAINTEA UNOR NOI ȘI DIFICILE CONFRUNTĂRI INTERNAȚIONALE

Continuîndu-și pregătirile în vederea participării cu succes la apropiata ediție a campionatului mondial (decembrie, Iugoslavia), selecționata feminină de handbal se află, de cîteva zile, la Odorhei, unde ritmul antrenamentelor este din ce în ce mai accentuat. Aceasta și pentru faptul că, peste puține zile, handbalistele noastre fruntașe se vor alinia la startul unei tradiționale și puternice competiții internaționale: **„Cupa Balaton",** organizată de federația de specialitate din Ungaria.

Cunoscuta jucătoare internațională, Rozalia Sos, *și-a reluat antrenamentele și acum se află în plină pregătire cu echipa reprezentativă.*

Recent, forul de specialitate maghiar a comunicat alcătuirea celor două serii, care se prezintă astfel: **SERIA I: Cehoslovacia, R. F. Germania, Ungaria; SERIA A II-a: Danemarca, R. D. Germană, România și o selecționată a orașului Veszprem.** Partidele se vor disputa în multe localități, situate în vecinătatea lacului Balaton: **Veszprem, Balatonpolcsa** și **Balatonfüred.** În prima etapă a turneului, programată să aibă loc în **ziua de 1 august** se consumă doar un singur meci: **România — Veszprem,** după care va avea loc festivitatea de deschidere. Reprezentativa țării noastre va juca în continuare după următorul program: **în ziua de 3 august,** la Veszprem, cu **selecționata R. D. Germane** și în **ziua de 4 august,** la Balatonfüred, cu **Danemarca.** Pentru data de 5 august sînt prevăzute partidele de clasament în care primele din fiecare serie vor juca pentru locurile I—II, cele de pe poziția secundă pentru locurile III—IV ș.a.m.d.

Competiția are un grad de dificultate deosebit, ținînd, mai ales, seama de valoarea formațiilor participante, ceea ce constituie un element pozitiv în ansamblul pregătirilor pe care le desfășoară handbalistele noastre. După cum se știe, anul acesta formația feminină a dezamăgit prin comportarea avută la turneul de la Neubrandeburg și la „Trofeul Iugoslaviei", în cadrul ultimei întreceri ocupînd ultimul loc, deoarece a fost întrecută de toate celelalte echipe prezente, nereușind decît să termine la egalitate cu selecționata secundă a Iugoslaviei. În acest context, verificarea severă de la „Cupa Balaton" are darul de a aduce clarificări asupra potențialului de joc al formației noastre, asupra posibilităților de redresare grabnică a situației.

În programul selecționatei feminine, după „Cupa Balaton", urmează o pauză ceva mai lungă, la sfîrșitul căreia se află o altă dificilă confruntare internațională. Este vorba despre **turneul de la Zaporoje (U.R.S.S.), unde între 18 și 23 septembrie** se vor întrece selecționatele naționale ale **R. D. Germane, R. F. Germania, Danemarcei, României, Uniunii Sovietice,** precum și echipa de tineret a țării gazdă. Imediat după aceasta, se va desfășura o altă ediție a tradiționalei **competiții „Trofeul Carpați",** găzduită între 9 și 14 octombrie de Sala sporturilor din Pitești și la startul căreia se vor prezenta reprezentativele **R. D. Germane, Iugoslaviei, Uniunii Sovietice, Ungariei, României precum și formația de tineret a țării noastre.**

Deci, un calendar internațional bogat, cu adversari diferiți și valoroși, care vor putea să determine substanțială creștere a omogenității și eficacității lotului nostru reprezentativ.

PROGRAMUL TURNEULUI INTERNAȚIONAL MASCULIN DOTAT CU „CUPA RĂSCOALEI SLOVACE"

După cum am mai anunțat, selecționata masculină a țării, care în momentul de față întreprinde un turneu de pregătire în Franța, se va număra anul acesta printre echipele participante la tradiționala competiție internațională, dotată cu „Cupa Răscoalei Slovace". Această întrecere **va avea loc între 12 și 17 august în localitatea Martin,** partidele urmînd să se joace în sala sporturilor din acest centru industrial.

Recent, organizatorii au făcut cunoscut și programul turneului, handbaliștii români urmînd să întîlnească în ordine: **Ungaria** (12 august), **Bulgaria** (13 august), **Cehoslovacia** (14 august), **Uniunea Sovietică** (16 august) și **R. D. Germană** (17 august).

Etapa a doua a campionatului național de călărie

GH. MOIȘEANU (Dinamo) A CÎȘTIGAT PROBA DE OBSTACOLE, CATEGORIE SEMIUȘOARĂ

SIBIU, 19 (prin telefon, de la corespondentul nostru). La baza hipică din localitate au continuat întrecerile din etapa a doua a campionatului național de călărie, dresaj și obstacole.

În programul concursului a figurat, în deschiderea probelor de obstacole, disputa în cadrul categoriei **semiușoare.** La start s-au prezentat 24 de concurenți. După epuizarea parcursului de bază, opt dintre ei au terminat fără nici un punct penalizare, fiind necesar conform regulamentului, să se execute un parcurs de baraj, pentru desemnarea învingătorului.

Primul baraj — pe un traseu cu șase obstacole, avînd o înălțime maximă de 1,20 m — a fost trecut cu succes de trei călăreți. A fost necesar un nou baraj, de data aceasta mărindu-se înălțimea obstacolelor cu 10 cm și apelîndu-se la cronometru. Călărețul dinamovist **Gheorghe Moișeanu** cu **Begonia** a avut o evoluție foarte bună, reușind să se impună în fața adversarilor săi numai grație unui timp mai bun cu 7 zecimi de secundă.

CLASAMENTUL PROBEI: 1. **Gheorghe Moișeanu** cu Begonia O p (29,5 sec), 2. Hans Schneider (C.S.M. Sibiu) cu Călin O p (30,8 sec), 3. Gioconda Pinzaru (C.S.M. Iași) cu Bard O p (31 sec).

Întrecerile continuă.

Ilie IONESCU

DUMINICĂ, LA TG. MUREȘ

VOR FI CUNOSCUȚI NOII CAMPIONI DE VITEZĂ LA MOTOCICLISM

Campionatul republican de viteză a ajuns în faza finală; duminică vor avea loc, pe un traseu ales în centrul orașului Tg. Mureș, ultimele întreceri ale competiției.

Desfășurat în numai trei etape, campionatul actual a angrenat în întrecerile lui numeroși alergători din Satu Mare, Timișoara, Baia Mare, Brașov, Ploiești, Pitești, Galați și alte orașe. Fiind de forțe sensibil egale, candidații la locurile fruntașe se află despărțiți în clasamentele unor probe de diferențe infime, ceea ce ne îndreptățește să sperăm că întîlnirile decisive de duminică vor fi aprige și spectaculoase.

Iată cum arată clasamentele înaintea actului final: **clasa 70 cmc** — 1. M. Dinescu (Energia Cîmpina) 14 p; 2. M. Mezincescu (Locomotiva Ploiești) 10 p; 3. D. Vasilescu (Steagul roșu Brașov) 8 p; **cl. 125 cmc** — 1. Alexandru Ionescu-Cristea (Oțelul Galați)16 p; 2. M. Wetzler (C. S. M. Reșița) 12 p; 3. P. Sardy (U.R.A. Tg. Mureș) 6 p; **cl. 175 cmc** — 1. W. Hirschvogel (C. S. M. Reșița) 16 p; 2. I. Lăzărescu (Energia Cîmpina) 8 p; 2. M. Dinescu (Energia Cîmpina) 8 p; **cl. 250 cmc** — 1. I. Pașcotă (Progresul Timișoara) 14 p; 2. D. Vasilescu Steagul Roșu Brașov) 11 p; 3. B. Barabaș (U.R.A. Tg. Jiu) 7 p; **cl. 500 cmc** — 1. Ion Gheorghe (Oțelul Galați 14 p; 2. Fl. Bejan (C. S. M. Reșița) 14 p; 3. I. Timpescu (Progresul Pitești) 8 p; **ataș** — 1. T. Makaș — W. Arpad (Motorul B. Mare) 12 p; 2. V. Deack — N. Ciobotea (Voința Sibiu) 9 p; 3. Alexandru Mogoș — Gh. Stancu (Oțelul Galați) 9 p.

Această interesantă reuniune va avea loc în organizarea F.R.M. și a comisiei locale de specialitate.

RALIUL AUTOMOBILISTIC AL CIȘTIGĂTORILOR LA LOTO-PRONOSPORT

Administrația de Stat Loto — Pronosport organizează în colaborare cu Automobil Clubul Român ediția a II-a a Raliului Cîștigătorilor de Autoturisme la Loto — Pronosport, în zilele de 18 și 19 august 1973.

Concurenții care participă la acest Raliu vor putea obține: titlul de cîștigător al Raliului; titlul de cîștigător al unei clase; premii în bani; mențiuni; diplome de participare.

Traseele de parcurs pentru concentrare sînt următoarele: BUCUREȘTI — Ploiești — Brașov — Sighișoara — Bălăușeri — Tîrnăveni — Sibiu; BRĂILA — Buzău — Ploiești — Brașov — Sibiu; BACĂU — Adjud — Gh. Gheorghiu-Dej — Brașov — Sighișoara — Mediaș — Sibiu — BRAȘOV — Miercurea Ciuc — Reghin — Tg. Mureș — Mediaș — Sibiu; SIBIU — Rm. Vîlcea — Tg. Jiu — Petroșani — Hațeg — Sebeș — Sibiu; CLUJ — Tg. Mureș — Sovata — Odorhei — Mediaș — Sibiu; RM. VÎLCEA — Drăgășani — Craiova — Tg. Jiu — Rm. Vîlcea — Sibiu; DEVA — Petroșani — Tg. Jiu — Rm. Vîlcea — Sibiu.

Traseul comun — Sibiu — București (etapa a II-a): SIBIU — RM. VÎLCEA — PITEȘTI — GĂEȘTI — TITU — BUCUREȘTI.

La acest raliu pot participa conducătorii proprietari ai autoturismelor cîștigate la Loto — Pronosport cît și alți posesori de autoturisme înscrise în circulație. Amănunte la sucursalele județene Loto — Pronosport și Filiale A.C.R.

Rubrică redactată de Loto — Pronosport

Construcții noi, metehne vechi...

Edili prieepuți și plini de inspirație schimbă, de la o zi la alta, înfățișarea orașului Sf. Gheorghe. Zvelte blocuri ale noilor cartiere încîntă privirile trecătorului, lăsîndu-i impresia unui salt vertiginos pe verticala dezvoltării și modernizării acestei străvechi așezări.

ARENĂ CU INSTALAȚIE DE NOCTURNĂ ÎN MIJLOCUL BLOCURILOR

Cartierele Simeria și Ciuc se află în plină construcție și, ca atare, ne-a fost greu să ne dăm seama unde vor fi stabilite spațiile de joacă pentru copii. Credem însă, că nu s-a omis din proiecte această importantă problemă. Ceea ce am văzut și ne-a bucurat nespus a fost faptul că **fostul teatru de vară, existent în mijlocul cartierului Simeria, va fi transformat într-un modern complex sportiv,** alcătuit din terenuri de handbal, volei și tenis, prevăzut cu instalație pentru reuniuni nocturne și tribune cu o capacitate de circa 500 de locuri. Lucrările au început și ele se desfășoară sub conducerea asociației Victoria, care îl va avea în proprietate.

E SPLENDIDĂ, DAR...

În aria arhitectonică a cartierului Simeria se încadrează și sala de sport, splendidă ca înfățișare, care a fost dată în folosință doar de cîteva luni. Totul e superb și la prima vedere nimeni n-ar putea contesta calitățile lucrărilor executate de I.J.C.M. Sf. Gheorghe. Totuși, responsabilul sălii, **Zoltan Nagy,** nu părea, în decorul încîntător din interior, chiar atît de entuziasmat. De ce? În timp ce vizitam încăperile, gazda ne-a arătat că nu funcționează cîteva ventilatoare ale instalației de încălzire și aerisire. Apoi, ne-a atras atenția că prin marginile imenselor geamuri, neizolate ermetic, pătrunde ploaia. Pe ziduri au apărut fisuri, destul de vizibile, iar în unele locuri a căzut tencuiala. De asemenea, vopseaua de pe pereții și părțile lemnoase ale unor instalații nu s-a uscat încă, deși a trecut mai bine de trei luni de cînd construcția a fost dată la recepție.

— **Mai există,** ne spunea cu regret în glas însoțitorul, și alte erori, datorate atît constructorului, cît și proiectantului. **Avem doar două vestiare care, desigur, vor fi insuficiente, atunci cînd se va organiza un turneu cu mai multe echipe. Nu s-a prevăzut o casă pentru vînzarea biletelor de intrare și, în sfîrșit, nu există un loc pentru încălzirea sportivilor înainte de a intra în concurs. Sînt mici scăpări, care ar putea fi remediate, deoarece în jurul sălii există teren viran.**

Am aflat că gospodarii de aici mai au și alte necazuri, care afectează buna desfășurare a unor concursuri programate de diverse federații. Astfel, materialul de Coritan, care acoperă terenul de handbal a fost comandat — dar nu s-a respectat termenul de livrare — la o fabrică de specialitate din Pitești. Stîlpii metalici de baschet — care trebuiau să fie deja montați — urmează să fie confecționați de **F.P.C. Dacia Ploiești,** iar panourile de sticlă la o **unitate din Buzău.** Plasele de protecție ale geamurilor și tribunelor sînt așteptate de beneficiar din luna aprilie de la **Industria locală din Fălticeni.** Ne facem ecoul acestor solicitări, atrăgînd atenția conducerilor unităților industriale vizate, că sînt datoare, „în interesul" reputației firmelor lor, să onoreze cît mai curînd angajamentele luate.

Cît privește obligațiile care revin **I.J.C.M. Sf. Gheorghe,** dirigintele fostului șantier al construcției, **Iuliu Baizat,** ne-a spus că hala se află în garanție un an și, în consecință, remedierile respective vor fi executate. Să sperăm că reparațiile nu vor fi făcute cu multe... hopuri și stagnări, în așa fel încît să amîne utilizarea sălii în condițiuni optime.

CINE VA LUA INIȚIATIVA?

Am revizitat și stadionul „23 August" din localitate. Cîndva îți făcea plăcere să-l privești. Acum însă... În ultima vreme, cea mai mare bază sportivă în aer liber a orașului este necorespunzătoare cerințelor. Administratorii ei, reprezentanții **Fabricii textile „Oltul" Sf. Gheorghe,** ne-au explicat că reparațiile instalațiilor degradate depășesc puterile financiare ale asociației fabricii. În acest caz se pun următoarele întrebări: **Oare stadionul va fi lăsat să se ruineze definitiv? Dacă nu, cine va lua inițiativa reamenajării bazei sportive atît de necesară celor amatori de mișcare?**

Fiind amplasat lîngă eleganta sală de sport și vizavi de cel mai frumos cartier al orașului — Simeria, singurul stadion din localitate nu mai poate avea în continuare o înfățișare urîtă.

CA ÎN ZICALA CROITORULUI FĂRĂ... HAINE

După ce a fost renovată și mărită la patru piste, arena de popice Colța a fost dată spre administrare **asociației Constructorul, I.J.C.M. Sf. Gheorghe.** Ultima oară cînd am vizitat-o, sala avea un aspect trist. Ce e drept, acum interiorul este schimbat: s-a văruit, s-au vopsit pereții, s-au reparat igheaburile bilelor și lăcașul popicelor. Zidurile sînt însă igrasioase, **sobele defecte și insuficiente pentru mărimea arenei** (cu toată încălzirea care se face, iarna se joacă la o temperatură de minus 4—5 grade). Exteriorul a rămas la fel de neaspectuos, netencuit pe o latură și cu geamurile stricate. Cu gîndul la faptul că I.J.C.M. ridică atîtea mîndre construcții, nu poți înțelege de ce arena de popice nu este la înălțimea firmei întreprinderii care o are în folosință?

Ceea ce ni se pare mai grav este faptul că, în pofida repetatelor noastre sesizări, nici pînă în prezent nu a fost rezolvată problema vestiarelor, jucătorii și jucătoarele fiind nevoiți să se echipeze după paravane sau în văzul tuturor. Soluții practice există și ele se cunosc foarte bine de către Consiliul popular local, singurul în măsură să rezolve necesitățile celor 10 echipe de popice de categoria I, 8 de categoria a doua și 4 feminine, angrenate în campionatul județean. De altfel, există promisiuni că organele respective vor satisface, în curînd, doleanțele juste ale numeroșilor iubitori ai jocului de popice.

★

La Sf. Gheorghe mai există și alte baze sportive, mai mult sau mai puțin bine întreținute. Ne-am oprit — în dorința de a semnala cîteva neajunsuri ce pot diminua ampla acțiune de atragere a tinerilor și virstnicilor în diferite întreceri recreative, asupra acelor construcții sportive extrem de necesare desfășurării ritmice a programului competițional, dar care au — din păcate — unele minusuri în gospodărirea lor. Sîntem informați că se vor lua măsurile ce se impun, iar numărul bazelor sportive va crește odată cu orașul, aflat în plină dezvoltare urbanistică. Pentru că edilii lui au dovedit că știu să transforme terenurile virane în impunătoare clădiri din beton, sticlă și oțel, precum și în locuri de agrement pentru oameni de diverse vîrste și profesii, prieteni ai mișcării în aer liber.

Traian IOANIȚESCU

PE URMELE MATERIALELOR PUBLICATE

din TOATE SPORTURILE

BASCHET. Lotul reprezentativ de junioare a plecat, ieri seară, la Sofia pentru a participa, între 21 și 25 iulie, la un turneu internațional, la care mai iau parte echipele Bulgariei, Cehoslovaciei, Poloniei, Ungariei și U.R.S.S. Au făcut deplasarea: Mariana Andreescu, Corina Colțescu, Ileana Portik, Liana Jighișan, Irina Szekely, Mariana Mercea, Viorica Moraru, Elena Pop, Elena Marica, Maia Cujov, Georgeta Epure și Gabriela Nuț. Antrenor: Nicolae Martin; arbitru: Vasile Kadar. ● TOT IERI au plecat în R. D. Germană, la Halle, arbitrii Dan Chiriac și Nicolae Iliescu pentru a lua parte la lucrările cursului internațional de arbitri. Primul deține calitatea de observator delegat din partea F. R. Baschet iar cel de al doilea candidează la calitatea de arbitru internațional. Cu prilejul lucrărilor, se va proceda la interpretarea și definitivarea ultimelor modificări ale regulamentului de joc. Tot cu această ocazie se va desfășura un turneu, la care țara noastră va fi reprezentată de echipele Politehnica București (băieți) și Voința București (fete).

BOX. După lotul de boxeri români care a plecat, zilele trecute, în Cuba, ieri a părăsit țara un alt grup de pugiliști ce ne vor reprezenta țara la Turneul internațional de la Balaton (Ungaria). Au făcut deplasarea **Ion Șulă, Dănuț Gorea, Ilie Tirilă** și **Mihai Imre.** Antrenor **Dumitru Gheorghiu.** La aceste întreceri participă sportivi, din mai multe țări europene printre care Uniunea Sovietică, Polonia, Bulgaria, Franța, Cehoslovacia, Italia etc.

CAIAC-CANOE. Lacul Snagov a găzduit, de curînd, întrecerile **campionatului municipal pe echipe** (seniori). Aici și-au disputat întîietatea reprezentanții cluburilor bucureștene **Dinamo** și **Steaua,** celelalte cluburi desemnîndu-și campionii, în paralel, pe lacul Herăstrău.

Pe programul competiției au figurat șapte probe, toate olimpice (două curse feminine pe 500 m și cinci masculine pe 1000 m). Deosebit de antrenante au fost disputele canoiștilor, unde s-au înregistrat și cele mai mici diferențe de timp la sosire. De remarcat succesul reprezentanților clubului Dinamo care au obținut șase victorii din șapte posibile. **Rezultate: FEMININ, caiac simplu:** 1. Ioana Simionov (Dinamo) 2:23,6; 2. Despina Buri (Steaua) 2:27,9; **caiac dublu:** 1. Dinamo (Paulina Hună, Petrica Gazi) 2:09,6; 2. Steaua (Mariana Girlacu, Dumitra Varadiev) 2:09,4; **MASCULIN, caiac simplu:** 1. Dorin Mitrea (Steaua) 4:10,9; 2. Valeriu Lupea (Dinamo) 4:12,6; **caiac dublu:** 1. Dinamo (St. Foldi, Fr. Foldi) 3:33,9; 2. Steaua (N. Terente, I. Eremia) 3:41,4; **caiac 4:** 1. Dinamo (Tudose, Bivol, Negraia, Pantea) 3:16,5; 2 Steaua 3:17,8; **canoe simplu:** 1. Dumitru Simionov (Dinamo) 4:43,3; 2. Ion Sevastian (Steaua) 4:43,4; **canoe dublu:** 1. Dinamo (S. Nemeș, E. Nemeș) 4:00,1; 2. Steaua (I. Ilievici, I. Erofei) 4:00,9. În clasamentul general pe cluburi: 1. **Dinamo** 19 p; 2. Steaua 9 p. ● ÎN CONTINUAREA campionatului republican de caiac-canoe, fața pe municipiul București, începînd de astăzi, timp de trei zile, la întreceri se vor prezenta juniorii. Cei din cadrul secțiilor de la Steaua și Dinamo concurează astăzi, de la ora 9, pe pistele de apă ale Snagovului, în timp ce componenții celorlalte secții bucureștene se vor întrece la Herăstrău, simbătă, de la ora 16,30 (serii) și duminică, de la ora 7,30 (finale).

CANOTAJ Simbătă și duminică, un lot de schifiste române participă la ediția 1973 a „Regatei Poznan", competiție internațională de anvergură, care se bucură de prezența la start a unor sportivi redutabili din mai multe țări europene. Din echipa noastră, condusă de antrenorul **Stelian Petrov,** fac parte, printre altele, **Ecaterina Trancioveanu, Viorica Lincaru, Iuliana Balaban, Cristel Wiener, Mariana Cîrnu** și cîrmaciul **Maria Soneriu.**

POLO. La Tg. Mureș au avut loc meciurile etapei a III-a din cadrul turneului final al campionatului național rezervat juniorilor mici. În prima serie, **Șc. sp. nr. 1 București** a învins pe **Voința Cluj** cu 5—2 (0—1, 1—1, 2—0, 2—0), iar **Dinamo București** pe **Industria linei Timișoara** cu 14—1 (1—0, 4—0, 2—1, 7—0). În grupa secundă, cel mai echilibrat joc a opus echipele **Șc. sp. nr. 2 București** și **Politehnica Cluj.** Au cîștigat bucureștenii cu 7—6 (2—1, 2—1, 2—2, 1—2). **Șc. sp. Cluj** a întrecut pe **Mureșul Tg. Mureș** cu 13—1 (5—0, 4—0, 1—1, 4—0). În clasamente conduc **Crișul Oradea** cu 4 p (din două meciuri) în seria I și **Șc. sp. nr. 2 București** cu 4 p (3 meciuri) în seria a II-a.

VOLEI. În perioada de desfășurare a turneului internațional feminin dotat cu „Trofeul Tomis" (24—29 iulie), va avea loc și un curs pentru pregătirea candidaților arbitri internaționali. Cursul care se va încheia cu un examen va fi condus de secretarul Confederației europene de volei și al Comisiei internaționale de arbitri Olivier Bruyr (Belgia) și de C. Armășescu (România), membru în Comisia internațională de arbitri, președintele Colegiului central de arbitri de pe lîngă F. R. Volei. Vor participa candidați din Polonia, Albania, Iugoslavia, R. F. Germania, Austria, Scoția, Anglia și România. Pentru ecusonul internațional vor candida patru arbitri români: **Mugur Nicolau, Vasile Dumitru, Mircea Marian** și **Radu Farmuș.**

LOCURI PE LITORAL

SERII DE 12 ZILE ÎN STAȚIUNILE:

VENUS

cu plecări zilnice între: 22—26 iulie; 5—7, 7—19 29—31 august.

JUPITER

cu plecări zilnice între: 22—25 iulie.

SATURN

cu plecări zilnice între: 24—26 iulie; 5—7, 17—19, 29—31 august; 9—11 septembrie.

MAMAIA

cu plecări zilnice între: 23—25 iulie; 2—6, 10—17, 23—25 august; 1—10 septembrie.

Înscrieri la filialele de turism din Calea Victoriei nr. 100, bd. Republicii nr. 4 și 68, și la punctele de turism din magazinul VICTORIA, complexul A.13-Titan și complexul ORIZONT-Drumul Taberei.

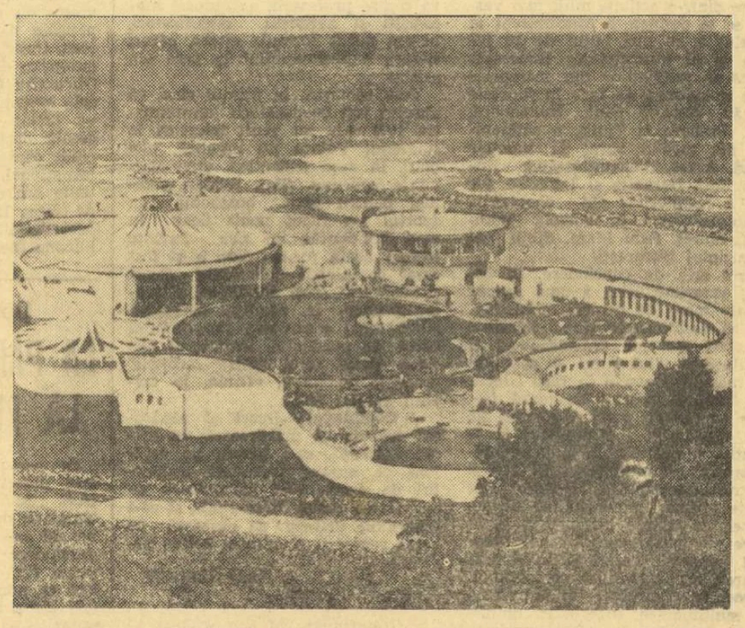

fotbal

POPAS LA HOTARUL DINTRE DOUĂ CAMPIONATE (III)

REALIZĂRILE OFENSIVE SE MENȚIN ÎNTR-O FAZĂ INCIPIENTĂ

Nu se poate spune — așa cum a concluzionat, recent, prea la modul general Colegiul central al antrenorilor — că echipele noastre de divizia A n-au dovedit preocupare în pregătirea lor față de acest atît de important factor al jocului, la nivelul primei competiții a țării, TACTICA.

În continuu contact, direct și indirect (prin intermediul marilor întîlniri transmise cu regularitate pe micul ecran), cu fotbalul internațional actual, antrenorii divizionarelor A au căutat să aplice la echipele lor o serie din trăsăturile jocului modern.

Că astfel stau lucrurile ne-o demonstrează, cu prisosință, chiar și bunele rezultate, realizate, în primăvară, în preliminariile Campionatului mondial, de echipa noastră națională care, nu-i un secret pentru nimeni, în scurtele stagii de pregătire nu pleacă niciodecum de la zero ci perfecționează, asamblează tehnico-tactic un „11" provenit de la cluburi.

Stabilit fiind acest adevăr cu valoare de stimulent pentru cei cîțiva tehnicieni ai fotbalului nostru ale căror investiții de eforturi, pasiune și cunoștințe și materie au rodit cît de cît, se cuvine să recunoaștem aici meritele antrenorilor **Constantin Cernăianu, dr. Constantin Rădulescu, Florin Halagian, Bazil Marian, Ion Nunweiller, Nicolae Proca, Iosif Reinhardt, Traian Ionescu și Gheorghe Ola**, acelea de a fi implantat la echipele lor o idee de joc, adaptată la particularitățile jucătorilor sau potrivită cu viziunea proprie lor despre jocul de fotbal, despre modul de alcătuire a unei echipe.

Exemplele noastre, ignorînd ordinea — nu o dată, arbitrară — a clasamentului vizează deci pe **Universitatea Craiova, C.F.R. Cluj, F. C. Argeș, Dinamo, Rapid** (în partea a doua a turului), **Steagul roșu, C.S.M. Reșița** și **Sportul studențesc** echipe care, după părerea noastră, spre deosebire de celelalte, au practicat un joc mai curat, mai gîndit, mai bine ordonat tactic.

★

Deși citată la urmă, formația Sportul studențesc constituie un prim și concludent exemplu la temă, de echipă care își datorează frumoasa ascensiune de primăvară (petrecută sub bagheta cuplului de tehnicieni Traian Ionescu — Gheorghe Ola), mai ales, progreselor de ordin tactic.

Ceva acumulări la acest capitol realizase echipa încă din ultima treime a turului, dar ideea de joc, în cele două mari momente ale jocului, se contura mai clar, mai eficient în partea a doua a întrecerii, și ca urmare, firește, a lucrului intens și metodic, desfășurat în „antractul" de iarnă. Pentru a imprima SIGURANȚĂ ȘI ORDINE ÎN SITUAȚIA DE APĂRARE (element definitoriu în jocul echipelor performere de peste hotare), Traian Ionescu și Gh. Ola au apelat la modalitatea de marcaj om la om în propria jumătate de teren (singurul exemplu în acest sens între toate divizionarele A !), misiunea de a opera în zonă, la dublaj, la anticipație, revenindu-i doar liberoului Kraus.

Sistemul — angrenînd, din plin, conștiința fiecărui jucător în parte (căruia, în faza de apărare, nu-i mai este posibil să joace la alibi), permite, de asemenea, echipei să desfășoare ÎN OFENSIVĂ O GAMĂ VARIATĂ DE ACȚIUNI ; pentru că, să dăm un exemplu : un fundaș lateral stînga recuperînd balonul de la adversarul direct într-o zonă îndepărtată de propria poartă, devine subit un jucător de atac, un prețios ajutor pentru coechipierii înaintași cu care poate să închege surprinzătoare, și prin aceasta periculoase, manevre. Și nu întîmplător acest fundaș lateral stînga în echipa Sportului studențesc, Manea, a fost jucător de atac capabil să dribleze, dacă e necesar, sau să centreze în plină viteză.

★

Fără să facă apel la tenacitatea și rigurozitatea Sportului studențesc (căreia pentru aceste motive i-a fost acordat un capitol aparte în comentariul de față), destule alte divizionare A au dovedit preocupare pentru însușirea **jocului de siguranță în faza de apărare :** fie că au folosit temporar sau permanent acel fundaș de acoperire **(Dobrău,** la Dinamo, **Boc,** la Rapid, **Barbu,** la F. C. Argeș, **Georgevici** la C.S.M. Reșița etc.), fie că au utilizat marcajul strict om la om (în zone mai apropiate sau mai îndepărtate de propria poartă) sau pe cel în zonă. **Desigur, jocul în apărare al celor mai multe dintre divizionarele A mai comportă o serie de imbunătățiri** (pentru că, de pildă, nu întotdeauna acțiunea de suplinire a fundașului sau a mijlocașului ureat în atac se efectuează oportun și rațional, arareori apărarea imediată primește sprijinul coechipierilor din celelalte linii), **dar diferența încă sensibilă** la echipele noastre și la cele de peste hotare apare la MODALITATEA DE REZOLVARE A ACȚIUNILOR ÎN SITUAȚIA DE POSESIE A MINGII. Și aici, trebuie spus, este perfect justă aprecierea Colegiului central al antrenorilor potrivit căreia, în timp ce în fotbalul internațional s-au atins parametri înalți în modul de tratare a ofensivei, echipele noastre se află într-o fază incipientă : atît din punct de vedere al dinamicii sub aspectul de cantitate (trecerea în ofensivă, se efectuează destul de lent) cît, mai ales, sub acel al calității, înțelegînd prin aceasta VARIETATEA MIJLOACELOR FOLOSITE ȘI ORIENTAREA ACȚIUNILOR ÎN FUNCȚIE DE REPLICA DE MOMENT A ADVERSARULUI, DECI ÎN RAPORT CU FAZA RESPECTIVĂ.

Nevoiți să rămînem cu aprecierile noastre în cadrul strict al factorului de care ne ocupăm — tactica — ne vom limita la a sublinia aportul din ce în ce mai hotărîtor pentru soarta unui meci al jucătorilor care alcătuiesc așa-zisul MIJLOC AL ECHIREI, compus atît de mijlocașii propriu-ziși cît și de jucătorii (aripă falsă, înaintașul central retras) care acționează, în principal, în această importantă zonă a terenului. În număr de cel puțin 4, oamenii de la mijloc se constituie, în situația de apărare, într-un prim filtru în fața apărării imediate pe care o ajută astfel, să strîngă marcajul sau să efectueze interceptiile. În momentul în care echipa a reușit recuperarea balonului, acești 4 mijlocași-apărători se transformă în mijlocași-înaintași, conlucrînd, împreună cu virfurile, la pregătirea și finalizarea atacurilor.

Nu ni se spune, de pildă, de cîte goluri l-au salvat oamenii de la mijloc ai lui Ajax pe Stuy, coechipierul lor dintre buturi. Se păstrează, însă, anual, statistica punctelor înscrise de ei în campionatul olandez. În 1972 numai mijlocașii de mezerie au înscris 28 de goluri, pentru ca un an mai tîrziu poarta lor să crească la 34 !

Sub acest aspect, al unei dinamici de cantitate și calitate trebuie înțeleasă și rezolvată problema... problemelor în jocul de fotbal, aceea a eficienței de ansamblu, a **EFICACITĂȚII** în fotbalul competitiv !

G. NICOLAESCU

Spectaculoasă șarjă ofensivă, pe contraatac, într-un meci Dinamo — Jiul (scor 2—1), disputat în primăvară. Prea puține faze, însă, de genul acesteia ne rezervă divizionarele A în 90 de minute. Foto : N. DRAGOȘ

CĂLDURĂ MARE

E căldură mare. Căldura aceea a lui nene Iancu, cînd cauți strada Sapienții pe strada Pacienței, strada Sapienții 11 bis, dl. Costică Popescu și nimerești pe Pacienții 11 bis, deși ar fi trebuit să pună 13, dar „domnul a zi că nu vrea să pună 13, e fatal !" Schiță genială în care termometrul — așa și începe — arată 33 grade Celsius. Dar cînd arată 36, cum a fost ieri ? Cînd arată 36, nu mai cauți Sapienții pe Pacienții, ci spui ca mine :

— Frumos trebuie să fie fotbalul-asociație acum, în Suedia ! — și lași gîndurile să se ducă asociindu-se.

Suedia — țara aceea nordică, unde conduce Aatvidaberg, cu 24 de puncte din 13 meciuri, adică se joacă din mai, meciuri pe puncte în iunie și iulie, cum or arăta meciurile acelea ? La fel de ciudat ca o echipă care începe cu doi de a și continuă cu tv. Aatvidaberg. De aceea i-au și bătut pe brazilieni cu 1—0. Brazilienii i-au nimerit în plin campionat. Păi vezi ? Nu văd nimic. Și noi i-am bătut pe brazilieni. Pe brazilienii polo-ului pe apă. România — Ungaria 6—5. Mare victorie. La care ne uităm cu un ochi, toropiți, făcînd aa la tv : mai bine cîștigam cu 6—5, tot la ei, știm noi cînd, știm noi la ce... 6—5, după prelungiri, căci ar fi rămas 1—1 și s-ar fi tras penalty-uri. Iar la penalty-uri, noi le-am fi dat pe toate, iar ei ar fi avut un Viță... Căci ce-i asta polo pe apă ? Polo pe apă, vara, e hochei pe gheață, iarna. Sporturi conjuncturale. Și atunci de ce pleacă hocheiștii la Moscova, în august ? Ca să ne încurce, ca să ne deruteze, ca să ne înspăimînte că nu mai există timp, anotimp, climă, vară, iarnă, car, căruță. O să ajungem să ne facem iarna — sanie ! Nu poți opri progresul, cum zice francezul. Dovadă că-l avem pe Dudu în națională. Dovadă că se sare 2,30 la înălțime. Se aleargă 800 de metri în 1:43,7 și ce nume superb : Fiasconaro ! Se aleargă 10 000 în 27:31,0. Și cine ? Bedford. Omul de care au zis ce-au zis, la care cine se mai uita, după atîtea eșecuri ? Ziceau că e sfîrșit, că e dereglat, că e nebun — din gura nebunului a ieșit adevărul alb ca un porumbel. Bravo Bedford ! Bravo Dave ! Oricît e cald — vino să te string în brațe, chiar dacă habar n-ai ce-i aia tactică în cursele de fond. Căci n-o să-mi spuneți acum că Gabarit — dacă a avut tactică — e mai bun decît Senzația. Senzația — zice specialistul nostru — sare odată într-un an, acum a sărit, în Derby ! Toți oamenii sar odată pe an, Senzația a sărit odată pe an, Senzația e și ea un om, ce vreți ? Vreau un pahar cu apă minerală. Nu vindem apă minerală cu paharul ! (Dialog în pasajul telefoanelor).

TENIS cronica

Incit mă întorc și spun că Senzația nu-l bătea pe Gabarit, chiar dacă nu galopa. Tatăl lui Gabarit e Bosfor. Spui Bosfor, spui Marea Neagră. Spui Marea Neagră, spui Mamaia. Spui Mamaia, spui Festival de muzică ușoară — cu cintăreți filmați pînă la ultima plombă, pînă la măseaua de minte, ca niciodată. Am impresia că toți operatorii sînt stomatologi sau oreliști. Din punct de vedere asociativ, se constată lesne că au preferat să spună de o mie ori „mare ești mare, marea mea !" sau „Frumos, frumos, frumos e cerul la Constanța" (ceea ce așa și e...), dar nici un compozitor nu s-a gîndit la „Oblemenco, Domide, Dumitrache, Rișniță și Beleaua, nimeni nu a căutat o rimă la Troi sau Strat ! De ce, dragi frați ? Sapienți. Pacienți. Dovadă că în Anglia s-a găsit marea soluție. Teribilă. Formidabilă. Singura care-mi dă o înfiorare de gheață sublimă : toți suporterii recalcitranți, aprigi și violenți vor spăla podelele la poliție, timp de patru ore, exact în orele cînd echipa favorită își joacă meciul oficial ! Asta idee. Asta cap. Mă gîndesc o clipă cum ar fi chestia asta la noi, românii, și m-apucă, în cearșafurile ude, un ris minunat, ca o ploaie de vară — cum ar spune poetul...

După care, mă încrunt : care ploaie ? Care poet ? Care Suedia ? Care Brazilia ? O bere, fraților, transferez un derby pentru o bere !

BELPHEGOR

REPORTAJELE PREGĂTIRILOR

RAPIDUL A PORNIT LA DRUM...

Cei care-l cunosc pe **Tache Macri** din vremea cînd acesta era jucător (și cariera lui de fotbalist divizionar a început și s-a încheiat, după ani îndelungați, la clubul feroviar) își amintesc, desigur, că vigoarea sa în apărarea șanselor dădea un plus de optimism suporterilor. Cei care-l cunosc pe **Tache Macri** ca antrenor știu că încăpățînarea și vigoarea cu care-și urmărește țelul — neacordînd nici un rabat jucătorilor — pot naște un plus de optimism în rîndul acelorași suporteri, care așteaptă acum, cu sufletul la gură, vești din tabăra echipei favorite.

Și Rapid se află acum la Predeal, la noul și modernul hotel cu același nume. Ajungem chiar înaintea celui de al doilea antrenament al zilei. În fața hotelului, autobuzul care deservește lotul echipei din Giulești, acum reper pentru adunarea jucătorilor. Se deschide o ușiță a mașinii și în loc de bagaje apar la lumina zilei mingile medicinale, grele și diforme, ca un sac de antrenament al boxerilor după o ședință îndîrjită de lucru. **Pop** și **Codrea** — să fi fost orgoliul actualilor fundași de a-și demonstra în fața predecesorului, actualul antrenor, vigoarea ? — încearcă să jongleze cu ele precum cu balonul obișnuit. De sus, de la balconul hotelului, **Macri** și **dr. Bendiu** privesc cum se adună jucătorii. Jucătorul de serviciu, **Corec,** mai dă o raită prin camere pentru ca ora anunțată, 16,30, să fie respectată. Un pușți apare de undeva cu o minge de cauciuc și **Neagu, Savu, M. Stelian** și alții au un bun prilej de zbeng. O dovadă a poftei de joc ? **Dumitriu II** privește la niște poze. În una — refăcut doar pentru obiectivul fotografic, fostul cuplu **Dumitriu II — Ion Ionescu.** O tempora...

Coboară și **Macri,** însoțit de secundul **Belizna.** Fiecare jucător își ia mingea medicinală, unul singur rămîne fără și ia o halteră mică. Se pleacă la un teren din preajma hotelului, unde vor efectua o oră de pregătire fizică, cu accent pe îmbunătățirea forței. **Dr. Bendiu** ne spune că starea sănătății e bună, doar **Angelescu** nefiind refăcut total după entorsa cu întindere de ligamente la genunchi, suferită în februarie. Aceasta nu înseamnă însă că el lucrează mai puțin și că nu are un plus de exerciții specifice medicale. Se aflau la antrenament **Neagu, Pop, Angelescu, Savu, Codrea, Năsturescu, Dumitriu II, Rotaru, M. Stelian, Ștefan, Straț, Corec, Voiculă** și cîțiva juniori.

Și — în timp ce prof. Belizna — actualul antrenor secund — arăta exercițiul și-l conducea în general, Macri pornea cu cîte unul din jucători alături, îndrumîndu-i ritmul, corijîndu-l, punîndu-l în „priză" efortului intens. Pe rînd, **Codrea, Corec, Năsturescu, Dumitriu II, Savu** și ceilalți jucători, sînt luați în obiectiv. Pentru că, așa cum ne-a spus Macri **„dincolo de pălenjenișul zvonurilor, de incertitudinile pe care le mai avem în privința lotului, tot cu pregătirea de acum se pleacă la drum. Și campionatul ce bate la ușă are etape în plus și, după cum abia am fost anunțați, peste cîteva zile va trebui să susținem un meci internațional oficial, în cadrul campionatului feroviar..."**

Paul SLĂVESCU

Ora pregătirii fizice pentru Rapid Foto : V. BAGEAC

BOGAT PROGRAM DE MECIURI PENTRU PREGĂTIRE LA BRAȘOV

La Brașov se află, în aceste zile, lotul reprezentativ, precum și unele dintre echipele noastre fruntașe. În cadrul pregătirilor, acestea au inclus, firesc, o serie de meciuri de verificare. Iată partidele care urmează să se desfășoare în zilele următoare :

VINERI 20 IULIE, stadionul Municipal, ora 17 : **Lotul reprezentativ — Steagul roșu ;** DUMINICĂ 22 IULIE, stadionul Tractorul, ora 11 : **Petrolul — Tractorul ;** MARȚI 24 IULIE, stadionul Tractorul, ora 16,30 : **Steaua — C.S.U. Brașov ;** pe stadionul Municipal, ora 17 : **Steagul roșu — A. S. Armata Tg. Mureș ;** MIERCURI 25 IULIE, stadionul Tractorul, ora 16,30 : **Sportul Studențesc — Tractorul ;** JOI 26 IULIE, stadionul Tractorul, ora 16,30 : **Steaua — C.S.U. Brașov ;** DUMINICĂ 29 IULIE, stadionul Tractorul, ora 11 : **Steaua — Tractorul.**

LOTUL REPREZENTATIV ÎNTÎLNEȘTE STEAGUL ROȘU

(Urmare din pag. 1)

gescu, Marcu, Țarălungă (atacanți). Vă reamintim că este ultima partidă de antrenament a lotului reprezentativ înaintea plecării spre Franța, pentru un turneu de trei jocuri.

Steagul roșu va începe jocul cu următoarea probabilă formație : **Purcaru — Anghelini, Jenei, Olteanu, Hîrlab — Cadar, Ghergheli, Mateescu — Anghel, Șerbănoiu, Györfi.** Rezerve : **Zotincă, Naghi, Papuc, Iambor. Pescaru,** accidentat, nu va putea fi utilizat în partida de astăzi.

Meciul va fi condus de arbitrul brașovean de prima categorie **Constantin Ghiță.**

TRACTORUL BRAȘOV — A. S. A. TG. MUREȘ 2-1 (1-1)

Un număr mare de spectatori au urmărit miercuri, pe stadionul „Tractorul" din localitate, un meci plăcut în care tîrg-mureșenii și-au verificat pentru prima oară în această perioadă de pregătiri, potențialul. Gazdele, aflate într-un stadiu mai avansat cu antrenamentele, au reușit să cîștige cu scorul de **2—1 (1—1),** prin golurile marcate de **Selimesy** (min. 44) și **Staicu** (min. 61). Pentru A.S.A. a înscris **Mureșan** (min. 12), care a executat excelent o lovitură liberă.

A.S. Armata a jucat în următoarea alcătuire : **Nagel — Szollosi, Unchiaș, Czako (Kiss), Hajnal — Orza, Bölöni — Caniaro, Nagni (Koller), Mureșan, Sultănoiu (Lucaci II).**

JOC INTERNAȚIONAL LA NEGREȘTI (JUD. SATU MARE)

Echipa **A. S. Oașul Negrești,** (jud. Satu Mare), nou promovată în Divizia C, a susținut un meci amical internațional în compania formației maghiare **S. E. Karcag.** Jocul a fost urmărit de peste 1 500 de spectatori și s-a încheiat cu un echitabil rezultat de egalitate (2—2), după ce în min. 50 gazdele conduceau cu scorul de 2—0, prin golurile marcate de **Samur** și **Fanea.** Pentru oaspeți a înscris **Oroș (2).** A arbitrat Otto Anderco.

C. MIRCEA

Agenda
ACTIVITĂȚII SPORTIVE DE MASĂ

IN CAPITALĂ

Sondaj fulger pe tema: *„CE VĂ PROPUNEȚI ÎN ACEASTĂ SĂPTĂMÎNĂ ȘI ÎN VIITORUL APROPIAT ?"*

La întrebarea redacției noastre au răspuns :

• **VASILE NICOLAE, prim-vicepreședinte al Consiliului de educație fizică și sport al sectorului 1:** „Și în această săptămînă, activitatea sportivă de masă se va desfășura din plin. În principal, membrii asociațiilor sportive din cuprinsul sectorului nostru vor fi cuprinși în întrecerile dotate cu „Cupa Bucureștiului" la fotbal. Participă tineri salariați de la Automatica, I.C.P.A., I.C.S.I.M. și I.R.M.A. Aceeași competiție, dar la alte discipline sportive, angajează salariați de la P.T.T., Combinatul poligrafic „Casa Scînteii" etc. care se vor întrece în cadrul unor concursuri de atletism, natație, volei ș.a.

Duminică, în parcul sportiv Herăstrău, sub egida „Clubului sportiv municipal", alte întreceri sportive, cu participarea unor echipe reprezentînd toate sectoarele Capitalei. Startul, de la ora 9,30. Fotbal, volei, handbal, sporturi mult îndrăgite de tinerii salariați bucureșteni. În perspectivă — adică începînd de săptămîna viitoare — faza pe sector în „Cupa Diana"..

• **MIHAI BOGORODIȚĂ, secretar al Consiliului de educație fizică și sport al sectorului 2:** „În centrul atenției sportivilor și activiștilor sportivi din sectorul nostru se află întrecerile pentru „Cupa Bucureștiului" la fotbal, handbal și volei. În fiecare după-amiază, la complexul sportiv de la Fundeni (Colentina) și începînd de joi și pe stadionul Electronica au loc întreceri viu disputate. La fotbal participă printre altele echipe de la C.I.L. Pipera, U.R.A. Obor, Uzina de cinescoape, I.S.P.E., Calculatorul, I.P.R.S. Băneasa; la handbal de la Electronica, Stela, Suveica; la volei de la Fabrica de elemenți pentru auto, U.R.A. Obor, I.P.R.S. Băneasa. Întrecerile pentru „Cupa Bucureștiului", faza pe asociații, se vor încheia pînă joia viitoare, după care, în continuare, vor avea loc întîlniri în cadrul „Cupei Diana". Precizez totodată că la acțiunile ce le organizează duminică clubul sportiv municipal vor fi prezente și echipe reprezentînd sectorul 2".

• **NICOLAE ILIESCU, secretar al Consiliului de educație fizică și sport al sectorului 3:** „În principal, ne preocupă felul cum se desfășoară întrecerile pentru „Cupa Bucureștiului" la fotbal, volei și popice, disciplinele cu cea mai mare popularitate în sectorul nostru. Acumulatorul, Frigul, F.R.B., F.C.M.E. la fotbal, Metaloglobus, Sticla, Institutul de proiectări laminoare, Mătasea populară la volei, Gloria, F.C.M.E., Frigul la popice, iată o parte dintre echipele aflate în focul întrecerilor. Fotbaliștii se întrec zilnic pe terenurile de la Complexul sportiv „23 August", Acumulatorul și F.R.B., voleibaliștii pe terenul I.P.L. (al Institutului de proiectări laminoare), iar popicarii pe arena Gloria. În perspectivă — aceasta însemnînd concret duminica viitoare — un mare festival cultural-sportiv pe care intenționăm să-l organizăm pe baza sportivă de la Pantelimon, în colaborare cu clubul Metalul și Uzinele „23 August". Dar despre această acțiune de amploare, îmi propun să vă ofer și alte amănunte..."

★

Așadar, zile pline în activitatea sportivilor și activiștilor sportivi din Capitală pe care ne propunem să le surprindem în toată frumusețea lor. Aceste zile splendide de vară sînt un îndemn pentru a nu ocoli activitățile sportive în aer liber!

T. ST.

TÎRGOVIȘTE: Obiective care prind viață!

În vederea dezvoltării continue a sportului de masă dîmbovițean, C.J.E.F.S. și-a propus pentru această perioadă obiective importante. Iată cîteva dintre ele : **organizarea cupelor pe ramură de producție — „Cupa textilistului", „Cupa constructorului", „Cupa metalurgistului" etc la atletism, fotbal, handbal, popice, tenis, volei ș.a. După aceea : urmărirea și îndrumarea activității sportive a elevilor în vacanța de vară ; organizarea centrelor de inot și inițierea în natație a cel puțin 4 000 de copii și elevi ; extinderea gimnasticii la locul de muncă la Romilux, Oficiul P.T.T.R. Tîrgoviște și la Institutul de proiectări ; organizarea campionatelor comunale și intercomunale în cadrul cooperativelor agricole de producție : amenajarea în cartiere a unor spații pentru recreare și sport.**

MIȘU AVANU

JUDEȚUL BUZĂU: Cota cicloturismului în continuă creștere

În județul Buzău, cicloturismul se dezvoltă într-un ritm susținut. În prezent există cercuri de cicloturism nu numai în orașul de reședință al județului (pe lîngă Școala generală nr. 11 și Liceul „B. P. Hașdeu") ci și în orașul Rm. Sărat — Școlile generale nr. 1, 5 și 6 și la Fabrica de confecții — precum și într-o serie de comune, la Ziduri și Viperești, la Beceni, Ghergheasa și Smeeni.

De notat că în fruntea comisiei județene de cicloturism se află **prof. Nicolae Busuioc,** recunoscut pentru pasiunea sa față de această disciplină sportivă, totodată un excelent organizator.

La Galați: „FESTIVALUL SPORTULUI MUNCITORESC"

Comisiile de sport din cadrul Consiliului județean al sindicatelor și al Comitetului județean U.T.C. au inițiat, la începutul acestui an, o interesantă și inedită acțiune sportivă de masă intitulată „Festivalul sportului muncitoresc gălățean" programată în patru etape : pe secții ; asociații, localități și pe județ.

Interesul manifestat față de competiție a făcut ca la prima etapă să participe peste 18000 de salariați din cele 68 de asociații sportive sindicale din raza județului care s-au întrecut la volei tir, șah, fotbal, popice, turism, ciclism, tenis de masă și atletism. De un deosebit succes s-au bucurat acțiunile turistice și serbările cultural sportive organizate în decorul pitoresc al pădurilor de la Girboavele, Hanul Conachi, Cetățuie, Buciumeni, Roșcani.

În prezent se află în plină desfășurare întrecerile etapei pe localități, la care și-au cîștigat dreptul de participare peste 2000 de salariați din întreprinderile și instituțiile județului.

T. SIRIOPOL coresp. județean

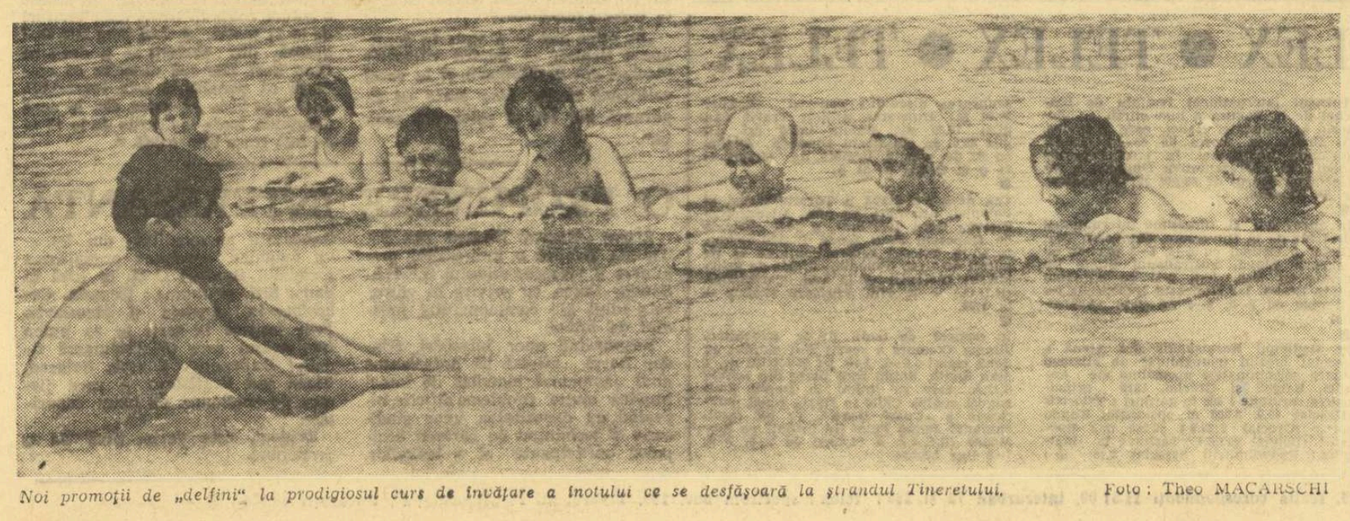

Noi promoții de „delfini" la prodigiosul curs de învățare a înotului ce se desfășoară la ștrandul Tineretului. Foto : Theo MACARSCHI

SE EXPERIMENTEAZĂ NORMELE COMPLEXULUI „SPORT ȘI SĂNĂTATE"

(Urmare din pag. 1)

trecute în aer liber, pe stadioane.

Referitor la experimentul propriu-zis, s-a constatat că normele cuprinse în proiectul de regulament în capitolul grupei întîi sînt, în cea mai mare măsură, accesibile pentru toate categoriile de vîrstă ale subiecților testați (bărbați și femei), procentul acelora care nu au reușit rezultatele înscrise în limitele cerințelor fiind foarte scăzut. La acest capitol pot fi incluse probele de viteză, atît la băieți cît și la fete, aici înregistrîndu-se cel mai mare procent de neîndeplinire a baremului de timp. Din cauza căldurii excesive (+35 grade), neconcludente au fost încercările de la probele de alergare pe distanțe medii.

Totuși, de cele mai multe ori, au fost înregistrate rezultatele preconizate de proiectul regulamentului și nu arareori chiar adevărate „performanțe", cum ar fi, de pildă, la aruncarea mingii de oină (rezultate în jur de 65 m la cat. 17—19 ani, 20—25 ani și 26—30 ani, băieți și la unele categorii de fete), sau la executarea exercițiului de rezistență generală în regim de viteză (din poziția stînd în ghemuit, apoi aruncarea picioarelor înapoi, revenire în ghemuit și în poziția inițială), la care marea majoritate a fetelor și femeilor au reușit să se întrecă de la egal la egal cu bărbații ! Pe această linie, opinăm că, în eventualitatea unor date și rezultate similare (care să demonstreze ușurința trecerii baremurilor) și la nivelul celorlalte județe, normele de la aceste ultime probe să fie îngreuiate. Iată, de altfel, și părerea vicepreședintelui clubului Voința, **Gheorghe Uță,** un vechi activist în domeniul sportului :

— În fond, misiunea noastră nu se poate reduce, doar, la mobilizarea lucrătorilor din cooperația meșteșugărească pe stadion și să fie socotită încheiată atunci cînd aceștia reușesc să treacă, fără mari eforturi, baremurile. Dacă, însă, exigențele vor fi mai mari, oamenii, prinși în acest joc al autodepășirii, vor reveni pe stadion și vor încerca să întrecă cifrele înscrise în regulamentul complexului. În aceste condiții, cetățenii se vor antrena în prealabil din proprie inițiativă astfel ca, în momentul trecerii oficiale a normelor să se poată prezenta cît mai bine pregătiți.

Interlocutorul nostru a atins și un alt aspect care s-a făcut vădit cu prilejul vizitei noastre la stadionul Voința. Fiind vorba despre oameni care intrau pentru prima dată pe un stadion, în calitate de sportivi, cîțiva au manifestat rezerve față de mișcare, mai ales la vîrsta lor, destul de înaintată. Totuși, după o primă aruncare a mingii de oină, de pildă, ei au cerut să repete de cîteva ori exercițiul pentru ca performanța realizată să fie cît mai mare ! Iată așadar, o concluzie care rămîne valabilă, indiferent de rezultatele practice ale experimentului : principala problemă este mobilizarea cetățenilor (în special a celor mai vîrstnici), determinarea lor de a veni pe terenul de sport. După ce primul contact cu sportul a fost efectuat, celelalte lucruri merg mult mai ușor, vin de la sine...

ROMÂNIA – NOUA ZEELANDĂ ÎN „CUPA DAVIS"

ECHIPA ROMÂNIEI ÎN CĂRŢI DE VIZITĂ

ILIE NĂSTASE

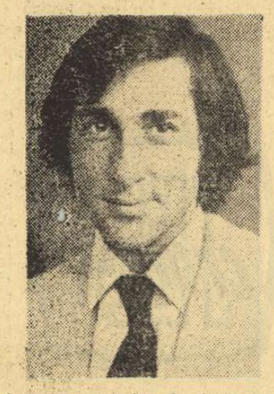

Născut la București — 19.VII.194... Membru al clubului sportiv Steaua Maestru emerit al sportului.

Cucerește primul titlu de campion al țării, în 1967. De atunci, în fiecare an, este clasat nr. 1 de către federația română de tenis. A debutat în echipa națională pentru Cupa Davis în 1966 (după ce...a fost membru al echipei de tineret pentru Cupa Galea. De trei ori, împreună cu I. Țiriac, în finalele competiției : Cleveland 1969, Charlotte 1971, București 1972. Palmares general : 64—18. Cu 82 jocuri susținute, figurează pe locul 19, în statistica „longevității" în Cupa Davis (pe primul loc : Pietrangeli — 164 jocuri).

Câștigător al Marelui Premiu — FILT 1972 ; primul loc în „Turneul campionilor" 1971—72, la Paris și Barcelona. Câștigător al turneelor de la Rolland Garros (1973), Forest Hills (1972), Roma (1970 și 1973), Monte Carlo (1973 și 1973), Salisbury (1970), Wembley (1971), Madrid (1972) etc. Campion de dublu bărbați la Roland Garros 1970 (cu I. Țiriac) și Wimbledon 1973 (cu J. Connors) ; campion de dublu mixt, la Wimbledon 1970 și 1972 (cu Rosemary Casals).

De trei ori consecutiv desemnat cel mai bun sportiv român (1969—70—71).

TOMA OVICI

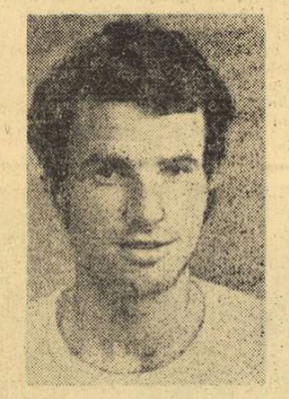

Născut la Tg. Mureș — 31.V.1949 Student în anul II al Institutului de Educație Fizică și Sport din București. Membru al clubului sportiv Progresul București.

S-a remarcat ca junior, fiind selecționat în reprezentativa României pentru Cupa Galea 1967. Debutează în Cupa Davis, anul trecut, susținînd în cadrul întîlnirii cu echipa Iranului un meci în ultima zi, contra lui T. Akbari, pe care-l învinge în trei seturi. De la începutul anului, prezent în lotul reprezentativ de seniori al țării. Selecționat ca titular pentru întîlnirea cu Olanda, la Scheveningen, obținînd un punct prețios în fața lui Nick Fleury (3—0), după ce câștigase un set în fața campionului olandez Tom Okker. Palmares general în Cupa Davis : 2—1.

Anul acesta, la prima sa participare la turneul de la Roland Garros se califică pe tabloul final, câștigînd trei partide preliminare. Două finale în Circuitul african 1972. Învinge pe V. Korotkov și P. Hutka în turneul de la Zinnowitz 1973 ; pierde la S. Volkov. În echipa României, câștigătoare a Balcaniadei 1972.

ION SANTEI

Originar din Sebeș Alba ; născut la 6.III.1948. A început activitatea în tenis la Cîmpia Turzii. Actualmente este membru al C.S.U. Construcții București. Profesor de educație fizică.

Campion național de juniori 1966—67. Campion de seniori al țării, în 1969 (în absența jucătorilor calificați în finala Cupei Davis). Debutează în Cupa Galea 1967. În reprezentativa națională de seniori în 1969, la Balcaniada de la Istanbul. De mai multe ori în echipa națională, campioană balcanică, ultima dată la ediția de la Sofia, în acest an. Selecționat în echipa pentru Cupa Davis, în 1969. N-a susținut jocuri oficiale în această competiție.

Anul acesta, în turneul de la Roland Garros, învinge pe chilianul P. Rodriguez ; pierde la mexicanul R. Chavez.

VIOREL MARCU

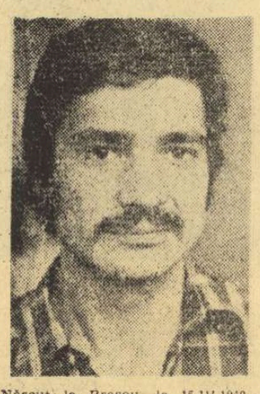

Născut la Brașov, la 15.IV.1949. A început tenisul la Steagul roșu Brașov. Face parte din clubul Dinamo București.

Campion național de seniori pe anul 1972, învingînd în finală pe I. Santei (același la care pierduse finala în 1969). Debutează în reprezentativa națională pentru Cupa Davis în 1970, în meciul cu Grecia, cînd învinge în ultima zi pe E. Argiriou (3—0) Selecționat din nou în 1971, face deplasarea pentru Challenge-roundul de la Charlotte (S.U.A.).

De mai multe ori selecționat în echipa națională pentru Balcaniadă, câștigătoare a primului loc. Anul acesta, în ediția de la Sofia, joacă în toate meciurile de dublu, nepierzînd nici unul.

CRISTEA CARALULIS

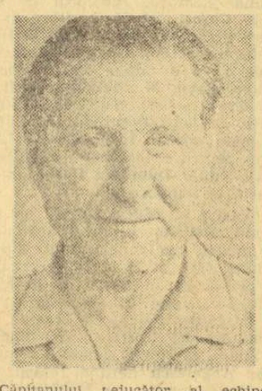

Căpitanului rejucător al echipei naționale a României, pentru ediția 1973 a Cupei Davis, nu-i divulgăm vîrsta. Fiindcă n-o arată... Atîtea mii și mii de ore petrecute în fața fileului, în aerul pur al parcurilor, i-au călit brațul, i-au impregnat trupului o robustețe care nu se lasă ușor biruită.

A jucat 12 meciuri de Cupa Davis, ceea ce pentru perioada lui de activitate ca performer, întretăiată de anii războiului, înseamnă foarte mult. A făcut un cuplu celebru cu Arnulf Schmidt, amîndoi apropiindu-se de victorie într-un foarte disputat meci cu Anglia, la Harrogate în 1938, pierdut la limită (2—3).

A fost campion național de simplu în 1937 și 1952, cucerind și 15 titluri la dublu, ultima oară în 1959, cu Julieta Namlan, la mixt.

DE CE DORIM VICTORIA...

(Urmare din pag. 1)

„Dunlop" sau „Slazenger", ci de mișcările mereu multiplicate ale micuței rachete românești „Pluto", care aleargă pe terenuri de zgură, pe terenuri de ciment, pe terenuri de asfalt și chiar pe terenurile cu iarba pîrjolită de soare.

În meciul care începe astăzi, dorința de victorie este mai nestăpînită ca oricînd, pentru că ea nu aparține doar publicului unei tribune cu spectatori mai mult sau mai puțin versați. Această dorință de victorie s-a aprins în inimile tuturor copiilor cu rachete „Pluto" și chiar ale celor înarmați doar cu fotografia și autograful eternului adolescent, Ilie Năstase, devenit, din acest an, căpitanul unei noi echipe...

START ÎN SEMIFINALE

(Urmare din pag. 1)

celor trei zile de joc și a celor cinci partide, opune pe Ovici lui Parun.

Și iată-ne, așadar, discutînd pe loc despre felul cum au căzut sorții, calculînd ipotetic și cu totul gratuit, dar totdeauna pasionant. Tot Lockington ne încredințează primul pronostic : **„Mi se pare că am tras lozul bun. Cel puțin, ei ne dă posibilitatea unui avantaj din start, pe care vom lupta apoi ca să-l păstrăm pînă la sfîrșit. În orice caz, ne așteptăm la o dispută de lungă durată, posibil a fi rezolvată doar în ultimul meci..."** Iar, pentru a respecta tradiția, căpitanul echipei noastre, Tache Caralulis, nu pierde nici el ocazia de a sublinia avantajele tragerii : **„Ovici joacă bine și o șansă fructificată din start ne va da aripi. În plus, în prima zi, Năstase va juca pe răcoare, menajîndu-se pentru dublul de a doua zi. E bine, așa !"**

Optimismul vechiului Davis-cupman ne cucerește pe toți. Involuntar, ne reamintim că acum aproape un deceniu și jumătate, tot în fața unei redutabile echipe a Noii Zeelande (cu Gerrard și Otway), prezentam o formație nouă și cîștigam... Este, de altfel, singura noastră întîlnire cu neo-zeelandezii în Cupa Davis : 3—2, București 1959.

Ora 13,10. Ne întoarcem spre redacție. În fața hotelului Lido, o „Lancia" galbenă este înconjurată de lume. Trecătorii fac roată în jurul lui Ilie Năstase, îi strîng mîinile, îi solicită autografe. Urări de „La mulți ani !" pentru cel care, tocmai, a împlinit o vîrstă : 27. Află de la noi ordinea jocurilor. **„Perfectă !"** este verdictul lui Ilie — ce ar putea spune altceva un mare campion ? — și demarează în trombă spre Progresul. Pentru ultimul (sau penultimul...) antrenament.

Meteorologice : timpul se anunță frumos, posibil ca arșița să diminueze pînă la sfîrșitul săptămînii. Meciul bineînțeles, pasionant.

SEMIFINALELE CUPEI DAVIS '73 (zona europeană)

Grupa A — București : ROMÂNIA — NOUA ZEELANDA
Moscova : U.R.S.S. — FRANȚA

Grupa B — Praga : CEHOSLOVACIA — R. F. GERMANIA
Torino : ITALIA — SPANIA

Cîștigătoarea grupei A urmează să întîlnească pe campioana zonei americane (în finală : S.U.A. — Chile) ; cîștigătoarea grupei B va juca împotriva Australiei, campioana zonei asiatice.

sportul în lume

ATLEȚII AMERICANI ÎNVINGĂTORI ÎN MECIUL CU ITALIA

ROMA, 19 (Agerpres). — Desfășurat pe pista de tartan a Stadionului municipal din Torino, meciul atletic dintre selecționatele S.U.A. și Italiei s-a încheiat cu un net succes al oaspeților, învingători cu scorul general de 227—127 puncte (143—78 la masculin și 84—49 la feminin). În ziua a doua a întîlnirii, recordmanul mondial la 800 m, Fiasconaro, a fost învins de Rick Wohlhuter, în timp ce tînăra atletă Mary Decker (în vîrstă de numai 14 ani) a cîștigat surprinzător cursa de 800 m, întrecînd-o pe campioana italiană Paola Pigni.

Iată cîștigătorii probelor din ziua a doua : **masculin** : 200 m : Williams (S.U.A.) 20,4 ; 800 m : Wohlhuter (S.U.A.) 1:45,3 ; 110 m garduri : Foster (S.U.A.) 13,5 ; 5 000 m : Geis (S.U.A.) 13:44,2 ; 3 000 m obstacole : Brown (S.U.A.) 8:31,8 ; triplu salt : Tiff (S.U.A.) 16,56 m ; săritura cu prăjina : Cotton (S.U.A.) 5,30 m ; aruncarea discului : Powell (S.U.A.) 63,30 m ; aruncarea ciocanului : Deautremont (S.U.A.) 66,14 m ; 10 km marș : Visini (Italia) 44:15,2 ; ștafeta 4x400 m : S.U.A. 3:04,9 ; feminin : 200 m : Thompson (S.U.A.) 23,3 ; 800 m : Decker (S.U.A.) 2:03,9 ; săritura în înălțime : Simeoni (Italia) 1,80 m ; aruncarea discului : Scaglia (Italia) 50,00 m ; 100 m garduri : Johnson (S.U.A.) 13,2 ; ștafeta 4x400 m : S.U.A. 3:37,8.

★

În concursul internațional atletic de la Innsbruck, americanul Dwight Stones, proaspătul recordman mondial la săritura în înălțime, a realizat performanța de 2,26 m, în timp ce la feminin, în aceeași probă, fosta recordmană a lumii, Ilona Gusenbauer (Austria), în revenire de formă, s-a clasat prima cu 1,89 m. Alte rezultate : **masculin** 110 m garduri : Foster (SUA) 13,67 ; 100 m plat : Williams (SUA) 10,4 ; 400 m plat : Newhouse (SUA) 45,62 ; 5 000 m : Gaston Roelants (Belgia) 14:01,2 ; 3 000 m plat : Tomasini (Italia) 7:58,0 ; săritura în lungime : Lanier (SUA) 7,95 m ; săritura cu prăjina : Cotton (SUA) 5,20 m ; aruncarea discului : Powell (SUA) 61,21 m ; aruncarea greutății : Feuerbach (SUA) 21,20 m ; aruncarea suliței : Wolfermann (RFG) 81, 53 m ; **feminin** 100 m garduri : Patti Johnson (SUA) 13,49 ; aruncarea suliței : Eva Janko (Austria) 53,76 m.

FLORIN GHEORGHIU LA TURNEUL INTERZONAL DE ȘAH

RIO DE JANEIRO, 19 (Agerpres). — În localitatea Petropolis (situată la 57 kilometri de Rio de Janeiro) va începe mîine cel de-al doilea turneu interzonal de șah, care va desemna trei șahiști calificați pentru meciurile turneului candidaților la titlul mondial, deținut de Robert Fischer (S.U.A.). Turneul se va desfășura în sala clubului „Petropolitano" și va reuni 18 concurenți, printre care : **Vasili Smislov Efim Gheller, Paul Keres, Lev Polugaevski, Vladimir Savon, David Bronstein** (toți din U.R.S.S.), **Lajos Portisch** (Ungaria) **FLORIN GHEORGHIU** (România), **Bora Ivkov** și **Liubomir Liubojevici** (ambii din Iugoslavia), **Samuel Reshevski** (S.U.A.), **Costa Mecking** (Brazilia), **Oscar Panno** (Argentina). Marele maestru David Bronstein l-a înlocuit pe fostul campion unional, **Leonid Stein**, decedat recent.

TROFEU ACORDAT CELUI MAI BUN SCRIMER AL LUMII

Federația elvețiană de scrimă a luat inițiativa instituirii unui trofeu care să fie decernat în fiecare an celui mai bun scrimer din lume, luîndu-se în considerație punctele obținute la campionatele mondiale, la „Trofeul Spreafico" și „Turneul Monal". Pentru frumoasa comportare avută anul trecut, sabrerul francez Jacques Ladegaillerie a intrat în posesia acestui trofeu.

TURUL FRANȚEI SE APROPIE DE SFÎRȘIT

— Cu trei etape înainte de final, Luis Ocana conduce detașat —

Luis Ocana, lider necontestat al Turului Franței, salutat de simpatizanți.
Telefoto : A. P. — Agerpres

Turul ciclist al Franței se apropie de sfîrșit. De ieri, cei 88 de cicliști (din 120 cîți au luat startul) rămași în cursă au ajuns la Brive, de unde mai au trei etape pînă la punctul „terminus", Paris. Așadar, Turul Franței a intrat în faza finală, în care, se pare, mai mult ca sigur, că învingătorul este deja cunoscut ; spaniolul *Luis Ocana*, de multe etape lider detașat.

Ieri, a avut loc una dintre cele mai lungi etape : *Bordeaux-Brive* (241 km) cu un profil plat, cîștigată de francezul Claude Tollet, care a parcurs distanța în 6 h 34:45. Cu același timp au fost cronometrați și următorii sosiți, *Berland (Franța)* și *Mendez* (Portugalia). Într-un pluton fruntaș se afla și liderul *Luis Ocana*.

În clasamentul general conduce spaniolul *Luis Ocana*, urmat la 15:21, de francezul Thevenet și la 15:22 de spaniolul Fuente. Prin urmare, se dă o mare luptă pentru cucerirea locului secund. Pe locul IV se află *Zoetemelk* la 24:48 de lideri.

★

Cursa ciclistă internațională Limonetto—Cuneo (205 km), a fost cîștigată anul acesta de italianul Valerio Lualdi, cronometrat pe distanța de 205 km cu timpul de 4h 55' (medie orară 41,600 km). În același timp cu învingătorul a sosit suedezul Gosta Petersson, iar pe locul trei, la 25 sec., s-a clasat Mauro Simonetti.

PREȘEDINTELE F. I. S. U. FELICITĂ PE ORGANIZATORII UNIVERSIADEI 1973

După cum se știe, la 15 august, ora 19, stadionul Central din Compiexul sportiv moscovit „Lujniki" va găzdui festivitatea de deschidere a Universiadei, sărbătoarea studenților sportivi de pretutindeni, la care organizatorii așteaptă participarea a peste 4 000 de reprezentanți din întreaga lume.

Comitetul de organizare, găzduit de o elegantă clădire, situată alături de celebra galerie Tretiakov din centrul capitalei sovietice, a înregistrat deja cererile de acreditare a peste 1 500 de ziariști din 50 de țări. De menționat că redactorul revistei americane **„Swimming World"**, și-au anunțat sosirea la Moscova cu două săptămîni înaintea startului oficial al competiției.

Președintele Federației Internaționale a Sportului Universitar (FISU), italianul Primo Nebiolo, a făcut recent o amănunțită vizită la Moscova, procedînd la turul bazelor sportive ce vor găzdui întrecerile — la 10 probe — ale Universiadei 1973. Președintele FISU s-a declarat foarte mulțumit de stadiul pregătirilor, acordînd un întins interviu pe această temă unui redactor al ziarului moscovit **„Trud"**.

„Dacă vorbim despre nivelul pe care l-a atins sportul universitar — a spus, între altele Primo Nebiolo —, **atunci putem spune că Universiada de anul acesta va demonstra, fără putință de tăgadă, progresul lui necontenit. Universiada va fi, neîndoios, un stimulent pentru progresul general al sportului mondial, pentru toate organizațiile sportive reunite în FISU, pentru uniunile academice din țările în curs de dezvoltare".**

În încheierea interviului, oaspetele italian a confirmat faptul că — pînă la ora vizitei sale la Moscova — 65 de țări și 4 300 de sportivi și-au anunțat participarea la marea reuniune prietenească a sportului universitar.

„Vreau să-i felicit pe organizatori pentru străduințile depuse — a completat Nebiolo. **Dacă Universiada ar începe chiar mîine, ea s-ar bucura, sînt convins, de excelnte condiții de organizare".**

MARELE PREMIU MOTOCICLIST AL R.D. GERMANE

Pe circuitul de la Hochenstein s-a disputat „Marele premiu motociclist al R.D. Germane". Cursa rezervată motocicletelor de 250 cmc a revenit lui Bernd Tuegentahl (R.D.G.), care a realizat o medie orară de 160,76 km. Proba cilindratelor de 125 cmc s-a încheiat cu succesul compatriotului său Hartmut Bischoff (media orară 148,370 km), iar la clasa 50 cmc a terminat învingător cehoslovacul Fendrich (media orară 124,040 km). Cursele au fost urmărite de peste 50 000 de spectatori.

FOTBAL meridiane

GORSKI, „OPTIMISTUL DE MESERIE"...

Personaj interesant în peisajul fotbalistic european, specialist creditat cu tot mai mult prestigiu după cîștigarea titlului olimpic și recenta victorie a elevilor săi în fața Angliei, Kazimierz Gorski, selecționerul reprezentativei Poloniei, a avut un sezon extrem de încărcat, munca de la echipa națională împletindu-se cu obligațiile față de formația de primă ligă, L.K.S. Lodz.

În urmă cu cîteva săptămîni, înaintea meciului de la Chorzow, Gorski și-a anunțat public plecarea de la cîrma reprezentativei, declarînd că nu va semna un nou contract cu federația din Varșovia, hotărît fiind să se dedice problemelor echipei de club, clasată abia în a doua parte a ierarhiei.

În urmă cu cîteva zile, s-a anunțat că renumitul tehnician intenționează să revină asupra deciziei sale, determinat de faptul că reprezentativa Poloniei continuă să aibă șanse de a se califica pentru C. M. din 1974, fiindu-i necesar doar un meci egal pe Wembley, în eventualitatea în care va transa în favoarea ei confruntarea de pe teren propriu cu Țara Galilor.

Iată cîteva fragmente dintr-un interviu acordat nu demult de Kazimierz Gorski unui grup de ziariști englezi.

— Cine credeți că are cele mai mari șanse de a se califica în grupa noastră ?

— Ca antrenor, sînt optimist de meserie... Mă văd, însă, nevoit să recunosc că Anglia are o echipă foarte puternică, deținînd prima șansă.

— Ce grijă aveți la această oră în privința echipei dv. ?

— Înainte de toate, accidentarea lui Lubauki, pe care sperăm să-l recuperăm pentru meciurile din toamnă. Apoi, cred că echipa noastră națională nu are încă o linie de mijloc de nivel internațional.

— Se pare că omiteți din socotelile pe care le faceți garnitura Țării Galilor.

— Poate că înainte de Cardiff am făcut o asemenea greșeală, dar acum, după înfrîngerea de acolo, nu putem ignora un adversar atît de incomod. Totuși, jocul bun contra echipei lui Ramsey, ambiția și omogenitatea băieților mei mă determină să cred că vom ști să exploatăm avantajul terenului propriu, calificarea urmînd să se decidă pe Wembley.

— Ce finală prevedeți pentru Weltmeisterschaft ?

— Brazilia — Iugoslavia. Cu o condiție : să joace Geaici, care e mai mult accidentat în vremea din urmă.

CINE VA FI URMAȘUL LUI BOBBY MOORE

Deși a ajuns la 107 selecționări în echipa Angliei, Bobby Moore se pare că este acum la sfîrșitul carierei sale fotbalistice. Recentul turneu întreprins de britanici pe continent a arătat că internaționalul englez a fost unul dintre cei mai slabi băieți ai lui Ramsey. Acum se pune deci problema înlocuirii lui Moore din reprezentativa Angliei. Cine sînt candidații ? Colin Todd, de la Derby County și Allan Hudson, de la Chelsea. Ambii sînt tineri : 22 de ani ! În special Todd este considerat cel mai bun fundaș central al campionatului englez, urmat de Hudson. Întrebat de ce nu au fost selecționați în turneul european, Ramsey a răspuns : **„M-am gîndit la ei de mai mult timp, dar n-au fost de acord să răspundă invitației mele, Todd a declarat că este obosit, iar Hudson a fost ocupat cu niște treburi familiale..."**

„În orice caz — a spus în continuare Ramsey — **pentru viitoarele meciuri din preliminarii, și în cazul calificării ei vor face parte cu siguranță din lot, și chiar din echipă".**

ZI NEAGRĂ PENTRU DINO ZOFF

În campionatul Italiei, portarul echipei Juventus, Dino Zoff, deține recordul în ce privește inviolabilitatea porții. Și totuși, în finala Cupei, în meciul cu Milan, Zoff a primit 6 goluri, toate în urma unor lovituri de la 11 metri. **„A fost ziua cea mai neagră din carieră** — a declarat Dino Zoff. **Dar mă consolez cu credința că penalty-ul este imparabil, dacă este bine executat. Or, în acea duminică, toate loviturile de la 11 m au fost trase impecabil. "**

O PROPUNERE INTERESANTĂ

Ziarul **„Magyar Hirlap"** din Budapesta publică o interesantă propunere a vicepreședintelui U.E.F.A., Sándor Barcs, cu privire la viitoarele ediții ale campionatului mondial de fotbal.

Răspunzînd unor întrebări, Sándor Barcs afirmă că organizarea unui campionat mondial de fotbal implică multe probleme dificile, începînd cu capacitatea unor stadioane și terminînd cu cazarea echipelor participante și a turiștilor.

Cunoscuta personalitate din fotbalul maghiar propune organizarea turneului final al C. M. în 1990 în patru țări, și anume : **Ungaria, Cehoslovacia, Austria și Iugoslavia.** Prin tragere la sorți se va putea fixa orașul care să găzduiască finala : **Budapesta, Zagreb, Belgrad, Viena sau Bratislava** — care dispun de stadioane de mare capacitate.

Evident, este vorba doar de o propunere.

FRUMOASĂ VICTORIE INTERNAȚIONALĂ A GIMNASTELOR ORĂDENCE

ORADEA, 19 (prin telefon, de la corespondentul nostru județean). În Sala Armatei din localitate s-a desfășurat primul concurs internațional de gimnastică din acest an, care a angajat echipa Școlii sportive din Oradea și formația din R. P. Ungară Kohasz Dunajvaros. Spectacolul oferit de gimnastele din cele două echipe a fost de bună valoare tehnică, grația și măiestria îmbinîndu-se armonios, iar dinamica și dificultatea exercițiilor a asigurat un nivel ridicat acestui concurs. Manifestînd o formă excelentă, gimnastele orădence și-au asigurat un succes bine meritat, atît la individual compus cît și pe echipe. De menționat că, pe aparate, victoria a fost pe toată linia de partea sportivelor gazdă. Gabriela Corodi, cea mai bună componentă a echipei Școlii sportive din Oradea, de mai multe ori selecționată în formația de tineret a țării noastre, a cîștigat la individual compus. Rezultate tehnice : **sărituri** — Ecaterina Szabo 9,20. Ana Szabo 9,20, Gabriela Corodi 9,10 (toate de la Șc. sp. Oradea), **paralele** — Gabriela Corodi 9,55, Ecaterina Szabo 9,50, Ana Szabo 9,40 ; **bîrnă** — Gabriela Corodi 9,55, Margit Toth (Kohasz) 9,50, Ana Szabo 9,45 ; **sol** — Ecaterina Szabo 9,65, Gabriela Corodi 9,55, Ana Szabo 9,45 ; **individual compus** — Gabriela Corodi 37,75 Ecaterina Szabo 37,55, Ana Szabo 37,50, Margit Toth 37,25 ; echipe — Școala sportivă Oradea 185,60, Kohasz Dunajvaros 178,75.

Ilie GHIȘA

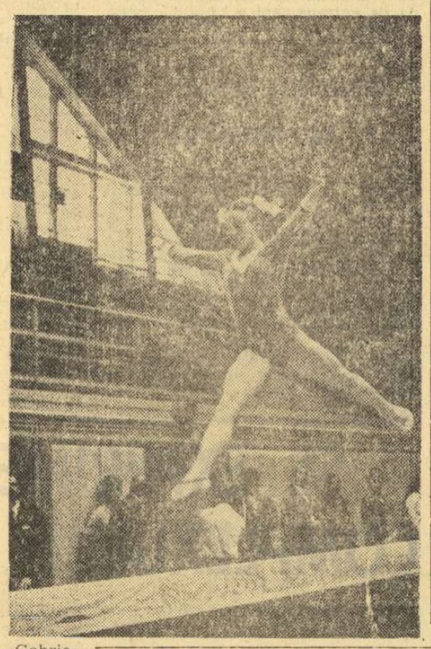

Cîștigătoarea concursului, Gabriela Corodi, evoluînd la bîrnă.

TURNEUL MASCULIN DE VOLEI DE LA OLSZTYN

VARȘOVIA (prin telex). În localitatea poloneză Olsztyn a început turneul internațional masculin de volei la care participă și reprezentativa României. În prima partidă, voleibaliștii noștri au învins cu 3—1 echipa Ungariei, în urma unei evoluții foarte bune, apreciate ca atare atît de specialiști, cît și de presa poloneză care relevă pregătirea jucătorilor români. În cea de a doua zi, însă, băieții noștri au cedat în trei seturi întîlnirea cu echipa țării gazdă. O comportare mai bună a avut doar Petre Duduciuc. Alte rezultate : Polonia — Italia 3—0, Ungaria — Italia 3—0 (în aceeași grupă), U.R.S.S. — Polonia (juniori) 3—0, A.Z.S. Olsztyn — Polonia (juniori) 3—0.

TELEX ● TELEX ● TELEX ● TELEX

Două surprize au marcat turul doi al campionatelor internaționale de tenis ale Austriei, care se desfășoară la Kitzbuehel : mexicanul Marcelo Lara l-a învins cu 6—4, 6—3 pe favoritul principal Roy Emerson (Australia), iar braziliianul Edson Mandarino l-a eliminat cu 6—2, 6—3 pe Alex Mayer (S.U.A.), semifinalist la Wimbledon. Alte rezultate : Țiriac (România) — Koskowetz (Austria) 6—2, 6—1 ; Zednik (Cehoslovacia) — Volkov (U.R.S.S.) 6—1, 6—4 ; Ramirez (Mexic) — Cornejo (Chile) 5—7, 6—1, 6—1 ; Korotkov (U.R.S.S.) — Mulligan (Australia) 6—3, 1—6, 6—2 ; Orantes (Spania) — Mottram (Anglia) 7—6, 7—5.

■

Cunoscutul atlet englez Dave Bedford va încerca la 30 iulie, la Helsinki, să corecteze recordul mondial în proba de 5 000 m plat. În aceeași cursă el îl va avea adversar principal pe dublul campion olimpic, finlandezul Lasse Viren. Concursul de la Helsinki va reuni și alte celebrități ale atletismului mondial, în frunte cu americanii Feuerbach (greutate) și Stones (săritură în înălțime).

Turneul internațional feminin de baschet de la Ragusa a luat sfîrșit cu victoria selecționatei Italiei, care a învins, în finală, cu scorul de 65—57 (32—39) formația Iugoslaviei. În meciul pentru locul trei, reprezentativa Ungariei a întrecut cu scorul de 68—64 (27—34) echipa R. P. Chineze.

■

În turul doi al turneului internațional de tenis de la Hilversum, olandezul Tom Okker a cîștigat cu 6—4, 6—2 partida cu englezul Lloyd, australianul Stone l-a învins cu 2—6, 6—4, 6—4 pe chilianul Pinto Bravo, iar francezul N'Godrella l-a eliminat cu 6—6, 6—4 pe Case (Australia).

■

Pe stadionul Karaiskakis din Atena a început meciul triunghiular de atletism dintre selecționatele masculine ale Angliei, Belgiei și Greciei. Iată principalele rezultate : 400 m garduri : Tziortzis (Grecia) 50,0, 3 000 m obstacole : Kondosoros (Grecia) 8:29,8 ; 10 000 m : Roelants (Belgia) 29:23,4 ; săritura în înălțime : Papadimitriu (Grecia) 2,15 m ; aruncarea discului : Tancred (Anglia) 60,80 m ; aruncarea suliței : Travis (Anglia) 78,30 m ; ștafeta 4x100 m : Anglia 40,0. În clasament conduce Anglia, cu 82 de puncte, urmată de Grecia — 74 p și Belgia — 54 p.

■

Cea de-a 9-a etapă a Turului ciclist al Poloniei, disputată pe ruta Miedzyrecz-Zielona Gora (178 km), a fost cîștigată de francezul Jean Louis Danguillaume, în 4h 10. Tricoul galben continuă să fie purtat de Lysz (Polonia), urmat de Szurkovski (Polonia) — la 1:54, Gorschorek (R.D.G.) — la 3:17, Fraccaro (Italia) — la 4:03.

■

În turneul de tenis de la Brookline, Jimmy Connors a reușit să-l elimine în două seturi : 6—3, 6—3, pe favoritul nr. 1 Stan Smith. Smith face parte din echipa S.U.A. care va întîlni în cursul lunii august echipa Chile în finala zonei americane a „Cupei Davis". În alt meci, chilianul Jaime Fillol l-a întîlnit pe Ray Moore (R.S.A.). A cîștigat cu 2—6, 7—6, 7—5 Ray Moore.

Redacția și administrația : București, str. Vasile Conta nr. 16 ; telefoane : centrală 11.10.05, secția corespondenți 11.51.09, interurban 72 și 286 ; telex : sportrom buc. 180. Tiparul „I. P. „Informația", București 40.368

Biblioteca municipală Tîrgu-Mureș

PROLETARI DIN TOATE ȚĂRILE, UNIȚI-VĂ!

Sportul

ZIAR AL CONSILIULUI NAȚIONAL PENTRU EDUCAȚIE FIZICĂ ȘI SPORT

ANUL XXIX — Nr. 7480 | 4 PAGINI 30 BANI | Sîmbătă 21 iulie 1973

START EXCELENT AL ECHIPEI DE TENIS A ROMÂNIEI ÎN MECIUL DE „CUPA DAVIS" CU NOUA ZEELANDĂ

1-0, LA UN PAS DE 2-0, DUPĂ PRIMA ZI!

● Victoria prestigioasă a tenacelui OVICI în fața lui Fairlie: 3—2, opțiune de mare importanță în tentativa de calificare ● Dezlănțuirea lui ILIE NĂSTASE în meciul cu Parun: 2—0, la seturi, întrerupere din cauza întunericului, continuarea astăzi, după care va urma proba de dublu.

DESFĂȘURAREA PARTIDELOR

TOMA OVICI — BRIAN FAIRLIE
6—1, 3—6, 3—6, 6—0, 6—2

Meci greu, meci dur, meci uluitor de luptă...

Un meci în care noul echipier al României, acest dirz Toma Ovici, avea să ne aducă un punct aproape nesperat, dar cu atît mai prețios, în fața celui mai bun jucător neo-zeelandez, Brian Fairlie. Cinci seturi istovitoare, pe parcursul a aproape patru ore (cronometrat ca joc efectiv 3h 18), pe o căldură de iad. Partidă-cheie, poate, pentru întreaga semifinală.

De la începutul jocului, s-au putut întrezări perspectivele de succes ale lui Ovici. El acționează cu clarviziunea sa cunoscută, alege cele mai bune tactici. În primul rînd, cea de a ține departe de fileu pe redutabilul sau adversar. Tactic reușind perfect în primul set. Chiar din ghemul doi, Ovici reușește un break (revenind de la 40—0) și-l repetă în cel de-al șaselea: 5—1! Dominare nesperată pentru tenismanul român, fructificată și în ghemul următor, cu care setul se încheie — după o primă jumătate de oră de joc — în favoarea lui Ovici. Brian Fairlie n-a reușit să-și plaseze primul serviciu, iar cînd acesta se produce, returările lui Ovici sînt perfecte. În defensivă, echipierul nostru strălucește pe deplin. Trimite pasinguri cu adresă, stopuri surprinzătoare, dar mai ales drive-loburi de toată frumusețea. Fairlie este net dominat.

Din păcate, presiunea jucătorului român diminuează în al doilea set, cînd el pare mai mult uzat de efortul depus pe căldură. Precizia loviturilor sale scade și este nevoit să lupte contra unui handicap de două puncte, care revine mereu pe tabela de scor. Curios, exceptînd primul ghem, se cîștigă numai contra serviciilor, dovadă și a slăbiciunii la acest capitol a jucătorului nostru. La 3—4, Ovici servește. Conduce cu 40—15 dar nu reușește să ia ghemul. La cel următor cedează setul.

PROGRAMUL DE AZI

14,30 — reluarea partidei de simplu **Ilie Năstase — Onny Parun**
15,45 — prezentarea echipelor
16,00 — **partida de dublu** (formațiile vor fi anunțate la teren)

A treia manșă a partidei certifică declinul momentan al lui Ovici. Din nou slab la servicii, imprecis în defensivă, el este învins după dueluri acerbe. Fairlie reușește să vină mai des la fileu, dîndu-ne măsura posibilităților sale ca jucător de atac!

Vine apoi o pauză binefăcătoare pentru amîndoi jucătorii. Dar parcă mai mult pentru Ovici, care este total refăcut. Cîștigă la 0 acest set, în care face trei breakuri consecutive. Fairlie pare răpus. Sau se rezervă pentru manșa decisivă.

Într-adevăr, ultimul set a fost cel mai acerb, cel mai frumos. De două ori, pe serviciile lui Fairlie, se dispută egalități, de două ori neo-zeelandezul reușește să puncteze. 2—2... Un ghem de-mare luptă, în care Fairlie este condus cu 15—40. Egalează. Cu un pasing-shot excepțional, Ovici ia avantaj. Și cîștigă mingea următoare. Breakul decisiv!

La 4—2, se dispută din nou un ghem feroce. Minge de break ratată de român, apoi patru egalități consecutive. Dar, ultima minge este a lui Ovici: 5—2. Meciul era jucat. Cu un ultim efort, jucătorul român obține ultimul ghem la serviciu și victoria!

Echipa României ia conducerea cu 1—0.

NĂSTASE — PARUN
6—1, 8—6, intr.

Foc de artificii de la începutul celui de al doilea meci. Joc scînteietor al lui Ilie Năstase, care

Radu VOIA

(Continuare în pag. a 4-a)

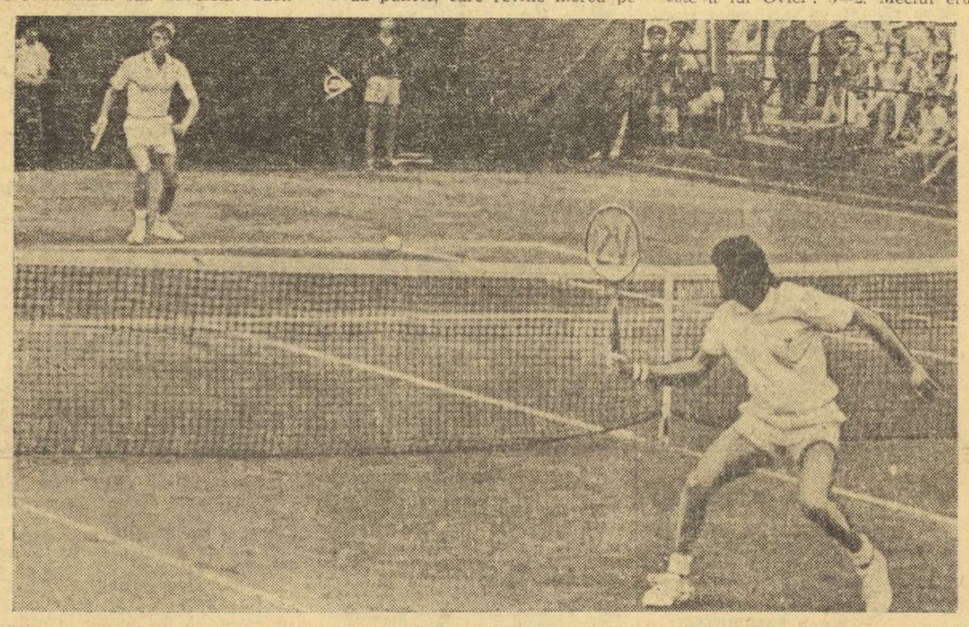

Dialog de la distanță, între Ilie Năstase și Onny Parun.

Foto: Paul ROMOȘAN

UVERTURĂ OPTIMISTĂ...

Poate că acest 20 iulie 1973 marchează nașterea noii echipe naționale de tenis a României. Și poate că, tocmai de aceea, gestația a fost atît de lungă, în acest meci-cheie care avea să fie duelul Ovici—Fairlie... Timp de aproape patru ore, jocul a stat în cumpănă, adevărată **sabie a lui Damocles** deasupra arenei bătrînului parc al tenisului nostru.

În aspra **„luptă pentru succesiune"** vizînd locul lăsat liber de Ion Țiriac, **Toma Ovici** pare alesul Salatierei de argint. În fond, cîți jucători se pot lăuda cu un procentaj de 75 la sută după primele lor patru meciuri susținute în „Cupa Davis"?

Veți spune, desigur, că nu a fost un meci prea frumos. Veți spune că nenumăratele mingi plimbate de-a lungul terenului au amintit, mai curînd, de **„tenisul de altădată"**. Veți spune că serviciul lui Toma Ovici este doar o delicată punere a mingii în joc, cînd ar trebui să fie un **smash** din punct fix, pentru zdrobirea rezistenței adversarului. Veți spune că Brian Fairlie a fost un jucător mai timorat decît evazi-debutantul nostru... În ciuda acestor obiecții posibile, **meritul lui Toma Ovici este incontestabil.** El a fost cel care a făcut din Fairlie un jucător defensiv, țintuit pe linia de fund a terenului, incapabil de a se aventura în atac. El a fost cel care și-a plimbat adversarul pînă spre prelata verde, subminîndu-i resursele de energie. Toma Ovici, conștient de faptul că nu poate susține, cu sorți de izbîndă, rafalele voleurilor, și-a construit un meticulos joc de-a lungul liniilor.

Toma Ovici a reușit, ieri, o victorie puțin scontată. A fost o victorie fără petarde, dar poate că această lipsă de străluciere face parte din arsenalul simplu și foarte concis al jucătorului mureșan, care a optat pentru mijloacele cele mai adecvate în lupta cu un adversar de renume și mai ales cu propriul său trac. Iată de ce, dincolo de toate rezervele privind calitatea tehnică a jocului, Toma Ovici s-a dovedit, încă o dată, fără a-l mai avea pe doar simpaticul Nick Fleury în față, un jucător aparținînd profilului foarte complex al „Cupei Davis".

* *

Dacă meciul deschiderii a purtat amprenta unui îndelungat travaliu, vedeta a avut ceva din farmecul unei frumoase demonstrații. **Ilie Năstase** a luat un start fulgurant, **reușind să uimească din nou prin arta sa atît de singulară, în care nici o minge nu seamănă cu cealaltă** și care dă atîta culoare acestui joc amenințat de simplificările

Ioan CHIRILĂ

(Continuare în pag. a 4-a)

VIZITA TOVARĂȘULUI NICOLAE CEAUȘESCU ÎN ORAȘUL CONSTANȚA ȘI STAȚIUNEA MAMAIA

Tovarășul Nicolae Ceaușescu, secretar general al Partidului Comunist Român, președintele Consiliului de Stat, și-a consacrat dimineața zilei de vineri, 20 iulie, vizitării orașului Constanța și a stațiunii Mamaia.

Conducătorul partidului și statului nostru a fost însoțit de tovarășul Vasile Vîlcu, membru al Comitetului Executiv al C.C. al P.C.R., prim-secretar al Comitetului județean — Constanța al P.C.R.

Primul popas pe itinerarul vizitei, se face la Constanța, pe faleză, în dreptul portului turistic Tomis.

Aici, tovarășul Nicolae Ceaușescu este întîmpinat de edilii județului, de reprezentanții municipiului.

De la portul Tomis se merge de-a lungul bulevardelor orașului Constanța, ce oferă imaginea tinereții acestui municipiu, care, în anii din urmă, a cunoscut o prodigioasă dezvoltare determinată atît de vocația sa maritimă și industrială, cît și de cea turistică. Aci s-au înălțat puternice industrii, pe prim plan situîndu-se actualul port și șantierul naval destinat construcției de mineraliere, petroliere și cargouri de mare tonaj — obiective vizitate cu puține zile în urmă de secretarul general al partidului, care a analizat la fața locului stadiul actual al lucrărilor de pe acest important șantier al cincinalului.

Salutat cu entuziasm de mulțimea de constănțeni și turiști, tovarășul Nicolae Ceaușescu parcurge străzile orașului îndreptîndu-se spre stațiunea Mamaia.

Replică a edificiilor moderne din Mamaia, satul de vacanță Constanța a reunit cele mai reprezentative stiluri ale construcțiilor țărănești din diferite județe ale țării.

Oprindu-se în mijlocul acestui „sat al satelor românești", tovarășul Nicolae Ceaușescu a vizitat două din construcții, interesîndu-se de modul cum a fost concepută destinația complexelor de deservire și agrement pentru turiști.

În continuare, un alt popas la „Casa argeșeană".

Secretarul general este informat de preocuparea gazdelor de a menține permanent specificul fiecărui complex, în funcție de județul pe care îl reprezintă, după tradițiile și obiceiurile locului.

Prezența conducătorului partidului și statului nostru polarizează atenția miilor de turiști ce animă acest sat al vacanțelor. Mulți doresc să strîngă mîna tovarășului Nicolae Ceaușescu, să-i adreseze cuvinte de bun venit, alți turiști doresc să imortalizeze pe peliculă acest moment al întîlnirii cu conducătorul partidului și statului nostru.

Din această zonă a orașului Constanța, unde numele noilor cartiere amintesc pe cel al străvechii cetăți Tomis, secretarul general al partidului se îndreaptă spre cel mai nou magazin universal, un edificiu comercial de patru etaje, cu o suprafață utilă de peste 8 500 mp, dat în folosință cu trei săptămîni în urmă.

La ora prînzului, cînd se vizitează magazinul, acesta este arhiplin. De dimineață pînă seara, neîntrerupt, zeci de mii de cumpărători găsesc tot ce au nevoie, produsele fiind expuse și oferite spre vînzare după cele mai moderne și rapide forme de comerț.

Tovarășul Nicolae Ceaușescu este salutat cu vii aplauze, oamenii îi ies în întîmpinare cu bucurie, exprimînd deplina lor satisfacție pentru faptul că secretarul general a venit în mijlocul lor interesîndu-se de condițiile de viață, de modul cum este asigurată buna aprovizionare.

Vizita tovarășului Nicolae Ceaușescu a oferit edililor județului concluzii mobilizatoare în ce privește direcțiile spre care trebuie concentrate pe mai departe preocupările lor în vederea valorificării mai depline a investițiilor pe care le-a necesitat crearea stațiunilor, a posibilităților pe care le oferă în general litoralul, pentru ridicarea eficienței întregii activități economice a turismului.

ASTĂZI ÎNCEP, PE STADIONUL REPUBLICII, FINALELE CAMPIONATELOR REPUBLICANE

AȘTEPTĂM DE LA FRUNTAȘII ATLETISMULUI ROMÂNESC PERFORMANȚE COMPETITIVE PE PLAN MONDIAL!

Afișul sportiv al acestui sfîrșit de săptămînă este substanțial îmbogățit de finalele campionatelor republicane de atletism. Programate pe stadionul Republicii, întrecerile constituie, de fapt, cel mai important examen anual al fruntașilor atletismului românesc, o dispută cu profunde rezonanțe, care declanșează energii nebănuite. Cinstea de a deveni campion al României socialiste este marele stimulent, generatorul principal al unor întreceri de nivel spectacular ridicat, al unor performanțe greu de anticipat.

Este pentru a 38-a oară cînd Bucureștii găzduiesc întrecerea de virf a atletismului nostru. Din bilanțul general al competiției (a 57-a ediție la băieți, a 45-a la fete) Capitalei i-a revenit deci partea cea mai substanțială. Este și firesc, mai ales că în ultimul timp stadionul din Dealu Spirii beneficiază de singura pistă de elbitex din țară.

Finalele campionatelor republicane de atletism din acest an marchează, încă înaintea primului start, **un important salt calitativ.** El este exprimat de noua optică, aceea că **interesează mai puțin duelul dintre cutare și cutare**

(Continuare în pag. a 2-a)

ȘERBAN CIOCHINĂ

PROGRAMUL ÎNTRECERILOR

SÎMBĂTĂ

Ora 9: calificări.

Începînd cu ora 17: prăjină, 110 mg (serii), înălțime (b), disc (f), 100 m (f — semifinale), 100 m (b — semifinale), lungime (f), 400 m (f) finală, 110 mg — finale, greutate (b), 400 m (b) finală, 100 m (f) finale, suliță (b), 100 m (b) finală, 1 500 m (f) finală, 100 mg (serii), triplusalt, 1 500 m (b) finală, 10 000 m, 100 mg finale, 3 000 m obstacole, ștafeta 4x100 m (b — serii contratimp), ștafeta 4x100 m (f — serii contratimp).

DUMINICĂ

Ora 9: calificări.

400 mg (b — serii), ciocan, 200 m (f — serii), înălțime (f), disc (b), 200 m (b — serii), 800 m (f) finală, greutate (f), 400 mg (b) finală, lungime (b), 800 m (b) finală, 400 mg (f) finală, 200 m (f) finală, suliță (f), 200 m (b) finală, 3 000 m (f) finală, 5 000 m, ștafeta 4x400 m (b — serii contratimp), ștafeta 4x400 m (f — serii contratimp).

REPORTERII NOȘTRI PE TEREN, ÎN MIJLOCUL PREOCUPĂRILOR PENTRU APLICAREA PREVEDERILOR HOTĂRÎRII PLENAREI C.C. AL P.C.R. DIN 28 FEBRUARIE 2 — MARTIE A. C.

ENTUZIASMUL, PASIUNEA ȘI INIȚIATIVA NU TREBUIE PIERDUTE PE DRUM...

● În municipiul Tg. Jiu, activitatea sportivă a cunoscut o sensibilă înviorare, dar pericolul automulțumirii se face simțit ● Asociații sportive care se ocupă doar de fotbal ● Terenurile de sport din curțile școlilor au nevoie și de îngrijire ● Cine se ocupă de elevi în vacanță?

Constatările făcute de noi și concluziile desprinse de-a lungul itinerariului gorjean pe care l-am străbătut s-au menținut la fel de actuale și după ce am luat cunoștință de realitatea sportivă a reședinței județului — municipiul Tg. Jiu.

Ne-a apărut destul de limpede și aici că **în perioada de după apariția Hotărîrii Plenarei C.C. al P.C.R. activitatea sportivă — îndeosebi aceea de masă — a înregistrat o sensibilă înviorare,** manifestată cu precădere **la nivelul municipiului** (nivel la care s-au organizat acțiunile cele mai reușite, printre ele figurînd un spectacol de sunet și lumină ce a avut loc în luna iunie pe stadionul din oraș, cu participarea a 2 000 de sportivi, diferite alte serbări cultural-sportive prilejuite de ieșirile la pădurile din jur, crosuri etc.) și mai puțin la acela **al unor**

Constantin FIRĂNESCU
Emanuel FĂNTĂNEANU

(Continuare în pag. a 3-a)

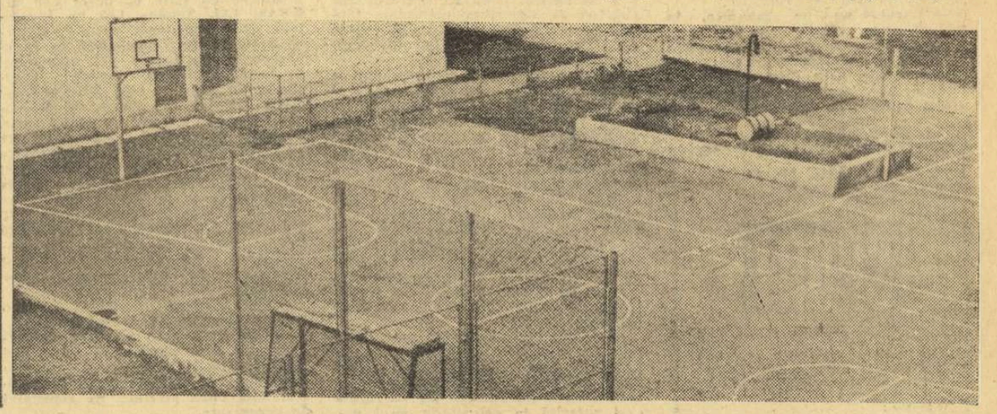

Una din cele mai utilate și bine îngrijite baze sportive școlare din Tg. Jiu, este aceea a Liceului „Ecaterina Teodoroiu", unde micii sportivi-elevi ai școlii, dar și copii ai cartierului, ar trebui să aibă zilnic un prilej de întrecere...

Fotografii de: Ion MIHĂICĂ

PESTE CÎTEVA ZILE — CAMPIONATELE MONDIALE DE CAIAC-CANOE

MELONNAN MM
TAMPERE 26-29.7.73
WORLD CHAMPIONSHIPS
IN CANOE AND KAYAK

ECHIPA ROMÂNIEI POATE CUCERI — LA TAMPERE — O NOUĂ AFIRMARE DE PRESTIGIU

● Vor fi decernate 18 titluri și 54 de medalii, la care aspiră sportivi din 24 de țări ● Obiective importante care se cer îndeplinite ● Constatări îmbucurătoare privind selecția și pregătirea echipajelor noastre reprezentative ● Preocupări și eforturi prioritare pentru probele olimpice, fără neglijarea posibilităților de valorificare a șanselor în întrecerile de viteză și fond ● Calitățile morale și de voință vor avea un cuvînt greu de spus în desemnarea laureaților. Deci — atenție!

Prestigiul, valoarea și pozițiile fruntașe cucerite (păstrate și consolidate de-a lungul anilor) de reprezentanții țării noastre în marile competiții internaționale de caiac-canoe, îndreptățesc, credem, aprecierea că apropiatele campionate mondiale (Tampere, 26—29 iulie) **reprezintă mai mult decît o verificare a potențialului într-o disciplină, ele fiind și UN IMPORTANT EXAMEN AL SPORTULUI NOSTRU DE PERFORMANȚĂ.** De aici, desigur — sentimentul unei responsabilități crescute, grija pentru crearea condițiilor necesare unei pregătiri corespunzătoare, asiduitatea căutărilor și a eforturilor vizînd o afirmare a caiaciștilor români pe măsura cerințelor și a posibilităților reale.

În acest context, căruia îi adăugăm... tradiția titlurilor și medaliilor cîștigate pînă acum, amintim că pentru ediția din acest an a campionatelor mondiale **ECHIPA DE CAIAC-CANOE A ROMÂNIEI ARE ÎN FAȚA SA OBIECTIVE DE ÎNALTĂ VALOARE,** a căror îndeplinire ar însemna un strălucit succes al mișcării noastre sportive. Spre exemplificare, facem precizarea că **se întrevede posibilitatea clasării pe locurile 1—3 la șase probe, pe locurile 2—3 la trei probe, pe locurile 2—4 la două probe, pe locurile 3—4 la patru probe...** (în programul C.M. figurează 18 finale). După cum se vede, cerințe sporite, obiective extrem de importante — multe situate în apropierea limitelor maxime ale afirmării — care se cer acum transformate în titluri și medalii, în performanțe de autentică valoare.

Sînt mai multe întrebări care se pun la această oră în legătură cu posibilitățile de îndeplinire integrală a acestor obiective, cu perspectiva ca echipa României să înregistreze o evoluție superioară față de cea de la ultimele două ediții ale campionatelor mondiale (**Copenhaga,** 1970: 2 de aur, 3 argint, 1 bronz și **Belgrad,** 1971: 2—2—5). Cele mai importante se referă, după opinia noastră, la etapa de **SELECȚIE, PREGĂTIRE** și **VERIFICARE** a echipei, dar — mai ales acum — **ȘI LA MODUL ÎN CARE URMEAZĂ SĂ FIE APLICATE CERINȚELE DE PARTICIPARE LA O COMPETIȚIE DE ASEMENEA AMPLOARE.**

Credem că, în liniile ei principale, selecția pentru echipa reprezentativă s-a înscris în coordonatele firești, făcîndu-se cu multă grijă și atenție, deși soluțiile n-au fost întotdeauna facile, fie că era vorba de înlocuirea unor sportivi de mare valoare (ca **Aurel Vernescu** și alții), fie de echilibrul valoric dintre mai multe echipaje specializate într-o asemenea probă, fie — îndeosebi — de împărțirea tuturor forțelor pentru realiza-

Dan GÂRLEȘTEANU

(Continuare în pag. a 4-a)

După luni de intense pregătiri, echipa de caiac-canoe a României (în care s-au păstrat valorile autentice și, totodată, au fost promovați o serie de tineri talentați) urmează să participe la o nouă și extrem de dificilă ediție a campionatelor mondiale. Este un examen deosebit de important, cu obiective majore, de crescută responsabilitate, a căror îndeplinire poate contribui substanțial la întărirea prestigiului de care se bucură caiacul și canoea, sportul românesc de performanță — în general, pe plan mondial.

Considerăm că perioada de pregătire — în cadrul căreia se EVIDENȚIAZĂ ORIENTAREA PREOCUPĂRILOR ȘI EFORTURILOR ÎN SPECIAL CĂTRE PROBELE OLIMPICE — a marcat îndeplinirea principalelor direcții stabilite de forurile de resort, constituind, la această oră, garanția de bază pentru evaluarea posibilităților, a șanselor pe care le au sportivii români la această competiție de amploare, în cursa pentru cele 18 titluri mondiale și 54 de medalii (aur, argint și bronz).

Prețuim cum se cuvine toate străduințile depuse — de sportivi, antrenori, federație, cunoaștem dorința unanimă ca aceste campionate să îmbogățească vitrina celor mai prețioase trofee ale sportului românesc. Știm, însă, în același timp, că întrecerile vor fi extrem de disputate, poate mai dificile ca oricînd, că toate cele 23 de echipe adverse s-au pregătit și ele cu multă minuțiozitate, că nu există echipaj care să nu dorească un loc cît mai bun sau o medalie. De aceea credem că, ACUM, MAXIMUM DE ATENȚIE TREBUIE ACORDATĂ MODULUI IN CARE FIECARE SPORTIV, FIECARE ECHIPAJ VA PARTICIPA LA PROBELE CAMPIONATELOR, VALORIFICĂRII DEPLINE A CALITĂȚII LOR MORALE ȘI DE VOINȚĂ care aproape întotdeauna se dovedesc a fi hotărîtoare într-o întrecere echilibrată în care totul depinde de cîteva zecimi sau chiar sutimi de secundă.

Credem, în concluzie, că **echipa României poate realiza la Tampere un bilanț superior** celui înregistrat la ultimele două ediții ale campionatelor mondiale.

În ultimul meci de verificare înaintea turneului în Franța

LOTUL REPREZENTATIV DE FOTBAL — STEAGUL ROȘU 2-1 (2-1)

Brașov, 20 (prin telefon). Astăzi după-amiază (n.r. ieri) tricolorii au coborît din nou de la Poiană, unde s-au pregătit intens toată săptămîna, pentru a susține ultimul lor meci de verificare dinaintea turneului pe care urmează să-l efectueze, începînd de mîine, în Franța. Pe Stadionul Municipal din Brașov, în prezența a 6—7 000 de spectatori, ce au înfruntat cu stoicism rafalele de ploaie, lotul nostru reprezentativ a întîlnit divizionara A, Steagul roșu, un partener de întrecere ideal și tradițional, care, și de această dată, a dat o replică vigiloasă selecționabililor, obligîndu-i pe Hajdu, Sătmăreanu, Deleanu, Troi și coechipierii să se concentreze la maximum pentru a termina învingători. Desigur, nu scorul conta, în primul rînd, într-o astfel de partidă. Elevii lui Valentin Stănescu și Robert Cosmoc nu au vrut însă să piardă acest joc cu ambiționasa și excelent pregătita echipă brașoveană. Și l-au cîștigat. Dar dincolo de rezultatul în sine, trebuie spus că, în afară de cîteva faze bine concepute, jocul nu a arătat nimic deosebit.

Laurențiu DUMITRESCU

(Continuare în pag. a 4-a)

Parașutiștii continuă „cascada" performanțelor

LA BRAȘOV, ÎNCĂ UN RECORD MONDIAL EGALAT

Alte două recorduri republicane corectate

Pe aerodromul Sinpetru-Brașov au continuat tentativele de record ale parașutiștilor. Joi, trei dintre aceste încercări au fost încununate de succes. Astfel, în proba de salt individual de zi de la 2 000 de metri cu deschidere întîrziată și aterizare la punct fix, maestrul sportului **Ionel Iordănescu** a realizat o medie de **0,00 m,** record național (v.r. 1,89) și totodată record mondial egalat. Rezultate de valoare au obținut și parașutistele **Maria Iordănescu** și **Gabriela Ciurea,** care au stabilit două recorduri naționale, **prima cu 0,22 m** (v.r. 1,51 m) în proba de salt individual de zi de la 1 500 m cu deschidere întîrziată și aterizare la punct fix, **a doua cu 0,84 m** (v.r. 5,27 m) în proba de salt individual de zi de la 2 000 m cu deschidere întîrziată și aterizare la punct fix.

FINALELE CAMPIONATELOR REPUBLICANE DE ATLETISM

CAMPIONII EDIȚIEI TRECUTE

Anul trecut, înaintea Jocurilor Olimpice de la München, stadionul Republicii din Capitală a găzduit în aceleași zile de concurs (8—9 iulie 1972) campionatele internaționale și campionatele României.

Reamintim cu acest prilej atleții și atletele care au dobîndit în 1972 titlurile de campioni republicani, întrebîndu-ne, totodată, cîți dintre ei, prezenți la start azi și mîine, pe același stadion, își vor reedita succesul ?

FEMININ : lungime — **Viorica Viscopoleanu** (Steaua) 6,42 m ; disc — **Argentina Menis** (Dinamo) 62,78 m ; 1 500 m — **Natalia Andrei** (Rovine Craiova) 4:18,6 ; 100 m — **Adriana Surdu** (Lic. 2 Iași) 12,0 ; 400 m — **Liliana Leau** (L.E.A. C-lung Muscel) 54,9 ; greutate — **Valentina Cioltan** (C.S.O. C-lung Muscel) 17,69 m ; 800 m **Ileana Sișai** (C.S.M. Cluj) 2:02,39 ; 100 m.g. — **Valeria Bufanu** (Rapid) 13,0 ; înălțime — **Cornelia Popescu** (Rapid) 1,82 m; 200 m — **Valeria Bufanu** (Rapid) 23,0 ; suliță — **Elena Neacșu** — (Inst. Ped. Pitești) 54,28 m ; 4×100 m — **Dinamo** 47,2 ; 4×400 m **L.E.A. C-lung Muscel** 3:41,5.

MASCULIN : 110 mg — **N. Perța** (Steaua) 13,8 ; înălțime — **Ș. Ioan** (Dinamo) 2,17 m ; greutate — **M. Iordan** (Dinamo) 16,56 m ; suliță — **D. Szilagy** (Rapid) 76,14 m ; triplu **C. Corbu** (Steaua) 16,69 m ; 1 500 m **P. Lupan** (Steaua) 3:45,1 ; 100 m — **G. Zamfirescu** (Steaua) 10,6 ; 400 m **C. Stan** (C.A.U.) 46,9 ; 10 000 m — **N. Mustață** (Dinamo) 29:32,8 ; 3 000 m obst. — **Gh. Cefan** (Rapid) 8:46,8 ; ciocan — **F. Schneider** (C.S. Medias) 63,98 m ; prăjină — **C. Anton** (C.S.S.) 4,80 m ; disc — **V. Sălăgean** (St. roșu Brașov) 54,62 m ; 400 mg — **I. Rățoi** (Rapid) 50,7 ; 200 m — **G. Zamfirescu** (Steaua) 21,3 ; 800 m — **I. Damaschin** (Steaua) 1:48,5 ; lungime — **V. Sărucan** (C.S.M. Cluj) 7,92 m ; 5 000 m — **O. Scheible** (St. roșu Brașov) 14:10,0 ; 4×100 m — **Dinamo** 40,6; 4×400 m — **C.A.U.** 3:12,5.

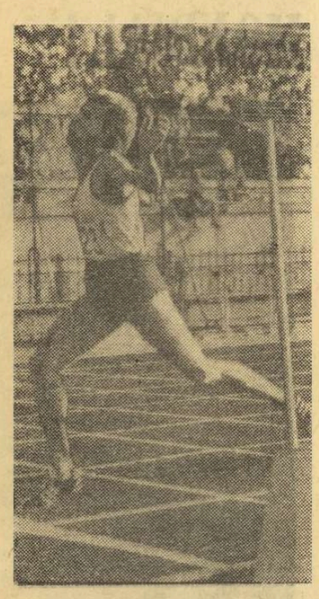

ILEANA SIDAI

RECORDURILE NAȚIONALE ALE SENIORILOR

Cite dintre acestea își vor schimba cifrele sau deținătorii ?

MASCULIN

100 m	10,2	Alexăndru Munteanu	București	1971
	10,2	Tamas Szabo	București	1971
200 m	20,9	Valeriu Jurcă	București	1964
	20,9	Gheorghe Zamfirescu	București	1966
400 m	46,5	Tudor Puiu	București	1970
800 m	1:47,5	Gheorghe Ghipu	Siena	1972
1500 m	3:39,0	Gheorghe Ghipu	Atena	1973
5000 m	13:49,8	Andrei Barabaș	București	1963
	13:49,8	Andrei Barabaș	Moscova	1964
10000 m	29:00,8	Nicolae Mustață	Moscova	1968
110 mg	13,7	Nicolae Perța	București	1972
400 mg	50,7	Ion Rățoi	București	1971
3000 m ob	8:26,0	Gheorghe Cefan	Atena	1973
Înălțime	2,20	Csaba Dosa	Helsinki	1971
Prăjină	5,23	Nichifor Ligor	Poiana Br.	1972
Lungime	8,01	Mihai Zaharia	Kosice	1969
Triplu	17,12	Carol Corbu	Torino	1971
Greutate	17,61	Adrian Gagea	Varșovia	1970
Disc	63,32	Iosif Naghi	Tg. Mureș	1973
Ciocan	67,26	Tudor Stan	București	1973
Suliță	81,21	Alexandru Bizim	Oslo	1963
4×100 m	40,4	Echipa națională	Helsinki	1971
	40,6	Dinamo București	București	1972
4×400 m	3:09,4	Echipa națională	Atena	1973
	3:10,9	Dinamo București	Budapesta	1971
20 km marș	1.28:01,4	Constantin Stan	București	1973

FEMININ

100 m	11,4	Valeria Bufanu	București	1972
200 m	23,0	Valeria Bufanu	București	1972
400 m	53,6	Ileana Silai	București	1969
800 m	2:00,0	Ileana Silai	München	1972
1500 m	4:14,8	Natalia Andrei	București	1972
3000 m	9:25,2	Natalia Andrei	București	1973
100 mg	12,6	Valeria Bufanu	Poiana Br.	1972
400 mg	61,2	Gabriela Tărăngoi	București	1973
Înălțime	1,91	Iolanda Balaș-Söter	Sofia	1961
Lungime	6,80	Viorica Viscopoleanu	Mexico	1968
Greutate	17,86	Valentina Cioltan	București	1972
Disc	67,32	Argentina Menis	Constanța	1972
Suliță	60,68	Mihaela Peneș	Poiana Br.	1967
4×100 m	45,6	Echipa națională	Osnabruck	1973
	47,1	Rapid București	București	1971
4×400 m	3:37,8	Echipa națională	București	1970
	3:46,5	C. A. Roman	București	1971

AȘTEPTĂM PERFORMANȚE COMPETITIVE PE PLAN MONDIAL !

(Urmare din pag. 1)

atlet, importantă devenind valoarea pe plan internațional a performanței realizate. Așadar, spectacolul trebuie să fie completat de rezultate competitive pe plan extern, atleții avînd obligația să se apropie și — de ce nu ? — să depășească chiar cele mai bune cifre mondiale. Spectatorii — avizați și ei — își vor îndrepta, desigur, privirile spre sectorul de aruncarea discului **(ce zici Argentina, va primi Faina „răspunsul" tău la cele două recorduri ale lumii pe care le-a realizat în acest sezon ?)**, spre cursa de 100 mg (în care **Valeria Bufanu continuă întrecerea — uneori directă, alteori indirectă — cu marile sale adversare de la München)**, spre semifondul dominat — la un plafon tot mai ridicat — de Gh. Ghipu **(interesant de văzut dacă clubul Metalul va fi tot atît de „grijuliu" și la campionatele naționale cum a fost cu atletul său la cele două confruntări internaționale în care în joc a fost prestigiul echipei reprezentative)**, spre sectoarele de săritură în înălțime (băieți și fete), spre cele de săritură în lungime (mai ales băieți), spre proba de suliță băieți, spre întrecerea de la 3 000 m obstacole, spre toate cele în care se pot întrevedea rezultate de factură internațională. Este vorba de un salt calitativ apreciabil, pe care — în primul rînd atleții — trebuie să-l consolideze. Momentul este neînchipuit de favorabil, deoarece „naționalele" deschid porțile spre o impresionantă serie de confruntări internaționale de amploare. Le urăm tuturor succes deplin !

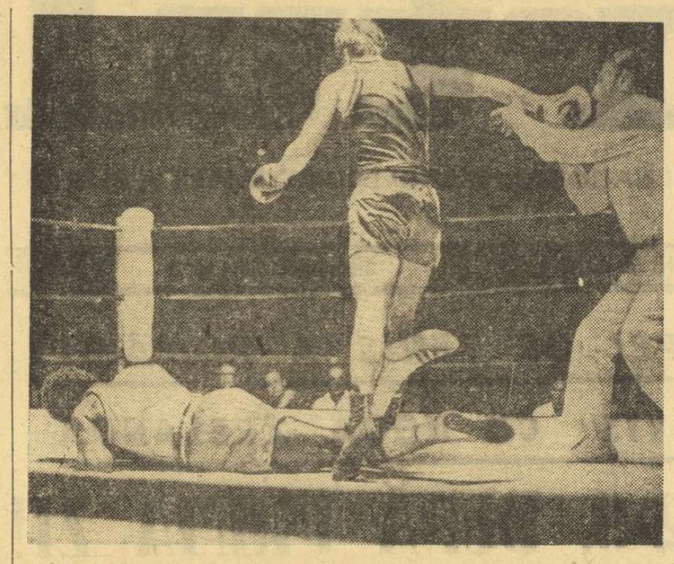

Arbitrul Victor Popescu îl oprește pe Mircea Simon, consfințind astfel victoria sa asupra lui Tommy Brooks (căzut la podea)
Foto : Paul ROMOȘAN

MECIURILE DE BOX ROMÂNIA — S.U.A. SURSĂ DE ÎMBOGĂȚIRE A EXPERIENȚEI

Turneul echipei pugilistice de tineret a Statelor Unite în România este în curs de desfășurare (următoarele etape: **21 iulie la Brăila și 24 iulie la Constanța)**, dar încă de la prima gală, cea de la București, concluziile sumare sînt permise. Pentru tinerii boxeri români, prilejul de a întîlni pe partenerii lor de întrecere de peste Ocean reprezintă nu numai împlinirea unui deziderat firesc, acela al legării prieteniei și cunoașterii reciproce, ci și **rarul avantaj de a-și lărgi substanțial experiența sportivă competițională.** În lumea pugilistică este cunoscută **importanța adaptării la stilurile diferite ale adversarilor, importanța anulării obișnuitului complex față de adversari extra-europeni, mai rar întîlniți.** Ei bine, tinerilor noștri pugiliști li s-a oferit posibilitatea să obțină, la o vîrstă timpurie, avantajul acestei experiențe de neînlocuit în alte condiții. Totul este ca ei înșiși să profite de pe urma acestui prilej.

Pentru tehnicienii români s-a ivit ocazia să treacă în revistă potențialul actual al tinerei generații de boxeri, în condițiile unei întreceri internaționale de înaltă ținută, cunoscută fiind valoarea generală a pugilismului american. Am avut noi inșine prilejul să ne reconfirmăm buna părere despre cel puțin trei dintre adolescenții care au urcat ringul joi seara. Cea mai bună impresie ne-a lăsat-o foarte tînărul **Carol Hajnal** (17 ani), variat în lovituri, ofensiv, cu multiple calități și, bănuim, capabil de progres. **Mircea Simon** s-a dovedit un semigreu valoros, cu inteligența ringului, destul de rezistent (a reușit să-și revină după ce un croșeu la bărbie îl trimisese la podea în prima repriză, ba chiar să-și doboare decisiv adversarul în următoarele trei minute). În sfîrșit, plin de haruri s-a arătat și micuțul **Paul Dragu**, pe care-l pîndește însă pericolul de a lua prea ușor meciurile, ceea ce se străvede în tendința sa de a abuza de eschive inutile, de dragul spectaculozității ieftine și în dauna eficacității. La ceilalți membri ai lotului român au ieșit la iveală diverse slăbiciuni tehnice sau tactice, ba la unii chiar și carențe serioase în pregătirea fizică (Ion Dimache, de pildă).

Boxerii americani s-au dovedit reprezentanți clasici ai școlii transoceanice, cu două elemente foarte dotate : **Russell Fickling**, un mijlociu vînjos, foarte puternic, extrem de stăpîn pe mijloacele pugilistice, și **Howard Davis junior**, o pană suplă, care știe să-și dozeze resursele care reflectează în ring și punctează fără drept de apel. Ceea ce am sesizat la lotul american a fost **grija, manifestată încă din selecție, pentru băieții cu alonjă**, un avantaj de sensibilă importanță în boxul modern.

Victor BANCIULESCU

> Meciurile galei de la București au fost conduse în ring de arbitrii internaționali (ecuson AIBA): **Stan Hamilton** și **Paul Konnors** (S.U.A.), **Victor Șchiopu** și **Victor Popescu** (România), iar ca neutri **Joachim Krom** (Olanda) și **Manuel Mateu** (Spania).
> În colțurile echipelor lor au stat antrenorii : **Edward Williams, Johnny Duke** și **Howard Davis senior** (S.U.A.), **Gheorghe Bobinaru, Mihai Goanță** și **Constantin Ciucă** (România).

Astă-seară, la Brăila

A DOUA PARTIDĂ DINTRE REPREZENTATIVELE DE TINERET

Astă-seară, iubitorii boxului din Brăila au posibilitatea de a urmări întîlnirea revanșă dintre reprezentativele de tineret ale României și S.U.A. După partida echilibrată de la patinoarul artificial „23 August" din București, în care formația României a terminat învingătoare cu 6—5, oaspeții sînt dornici de a demonstra că au o echipă puternică, cu elemente cu care speră ca la J.O. din 1976 să realizeze performanțe remarcabile.

Colectivul de antrenori al naționalei noastre va încerca să alcătuiască un „11" omogen, redutabil, care să confirme rezultatele excelente realizate de pugilismul românesc în arena internațională. Antrenorul federal, prof. **Alexandru Vladar**, intenționează să trimită în ring, în ordinea categoriilor, următoarea echipă : **Rușit Turan, Nițâ Robu, Alexandru Barbu, Nicolae Ghiță, Adrian Turcitu, Nicolae Nichitov, Ion Dimache** sau **Marcel Lupu, Ion Răducu, Anghel Papuc, Mircea Simon, Dumitru Dafinoiu** sau **Ilie Dascălu.**

Oaspeții vor alinia aceeași echipă ca în prima confruntare, căreia i se va adăuga și cocoșul Mike Hess, restabilit.

Deci, astă seară, de la ora 19, pe ringul instalat la arena din Grădina publică din Brăila va răsuna primul gong în a doua partidă pugilistică dintre reprezentativele de tineret ale României și S.U.A.

„TESTUL MESSINA" — UTIL ȘI ÎNCURAJATOR PENTRU LOTUL FEMININ DE BASCHET

● „Locul 4 nu ne satisface, în schimb comportare mulțumitoare pentru debut", apreciază antrenorul S. Ferencz ● Titularizări în „5"-ul de bază ● La toate echipele a crescut media de înălțime ● Suzana Szabados, cea mai bună jucătoare a turneului

Recenta participare la tradiționalul turneu de la Messina a constituit pentru baschetbalistele fruntașe ale României prima verificare mai severă după campionatul european, desfășurat în toamna anului trecut la Varna și la Burgas și înaintea apropiatelor întîlniri internaționale de anvergură, printre care Universiada de la Moscova și Balcaniada de la Tîrgoviște (Bulgaria). După cum am mai anunțat, echipa română s-a clasat pe locul 4, după selecționatele Italiei, R.P. Chineze și Iugoslaviei, înaintea celei a Ungariei și reprezentativei de junioare a țării gazdă. În legătură cu evoluția sportivelor noastre în turneul sicilian, precum și cu perspectivele lor în viitoarele confruntări internaționale, am solicitat opinia antrenorului principal prof. **Sigismund Ferencz** (care a pregătit lotul împreună cu prof. **Ioan Nicolau**). Prima întrebare a solicitat aprecierea sa asupra performanței și comportării jucătoarelor românce.

— Locul 4 nu ne satisface, în schimb notez evoluția mulțumitoare, pentru debut, ca dîndu-ne speranțe în vederea următoarelor competiții internaționale, ne-a răspuns apreciatul antrenor. **Turneul de la Messina a fost deosebit de util, deoarece ne-a permis să verificăm posibilitățile echipei, în condițiile unei pregătiri speciale de numai 20 de zile, și să reluăm contactul internațional după o întrerupere destul de îndelungată. Doresc să precizez că în acest răstimp partenerele noastre la turneul din Sicilia au luat parte la mai multe întîlniri : Italia a efectuat un turneu în Brazilia, Iugoslavia a participat la Festivalul mondial al baschetului (în Peru), echipa R.P. Chineze a susținut o serie de meciuri în Franța, iar Ungaria a evoluat în Olanda și în R.D. Germană. De altfel, după Messina, toate aceste reprezentative au continuat să se întrecă în cadrul unor turnee găzduite de alte două orașe siciliene : Piazza Armerina și Ragusa.**

— Revenind la formația română, dorim să ne spuneți dacă elementele ce au caracterizat-o la „europenele" din Bulgaria au fost pregnante și la Messina. Ne referim ca aspecte pozitive la agresivitatea în apărare, varietatea și siguranța acțiunilor tactice, iar ca puncte negative la media de talie scăzută și la imprecizia aruncărilor la coș.

— La toate aceste capitole, nici o noutate. Apărarea în zonă 1—2—2 și „om la om" agresiv pe jumătate de teren ne-a ajutat să construim multe contraatacuri (de fapt, arma de bază a ofensivei lotului român), iar circulația rapidă și organizată a creat numeroase situații favorabile de aruncare la coș. Dar, din păcate, talia redusă a echipei și ineficacitatea, uneori exasperantă, ne-au handicapat enorm. S-au ratat aruncări libere (în partida cu Italia, 20 din 34 !), de la semidistanță și chiar de sub coș.

— În ce măsură a influențat rezultatele absența maestrei sportului Gabriela Ciocan ?

— Foarte mult, deoarece ne-a lipsit una dintre jucătoarele „de coș". În plus, Gabriela Nicola-Bosco a fost puțin utilizată, ea nefiind complet restabilită după intervenția chirurgicală suferită la articulația unui genunchi. Dar evoluția ei ne-a dat speranțe. În condițiile nefolosirii unor jucătoare, au fost titularizate în „5"-ul de bază Clara Szabo și Ecaterina Savu, iar Eugenia Salcu și Rodica Goian au fost promovate în primele 7—8 baschetbaliste ale lotului.

— Ce prevedeți pentru viitor ?

— Așa cum am mai spus, turneul de la Messina a fost foarte util și rămîne ca în zilele ce urmează să fructificăm învățămintele trase, încît la Universiadă și la Balcaniadă să ne aflăm în cea mai bună formă și să putem reprezenta cu cinste culorile României. Deci, muncă, antrenamente, teste, toate în credința că baschetul feminin va fi la loc de cinste.

— Vă rugăm să faceți o succintă apreciere asupra evoluției celorlalte selecționate.

— Tînăra echipă a Italiei are de acum experiență, acționează modern, imitînd mult caracteristicile baschetbaliștilor, și speculează la maximum prezența permanentă în teren a trei jucătoare cu talie de peste 1,80 m ; Bocchi 1,87, Sandon 1,85 m, Piacastelli 1,85 ; reprezentativa R.P. Chineze a plăcut prin combativitate în apărare, contraatacuri și pătrunderi în forță, disciplină tactică ; Iugoslavia s-a bazat pe cele patru vedete : Veger, Tanjevici, Tausan și Djokovici ; Ungaria a venit cu un lot tînăr, de mare perspectivă (șase jucătoare cu talie peste 1,80 m !) ; selecționata de junioare a Italiei a impresionat și ea prin media de înălțime (șapte jucătoare de peste 1,80 m, dintre care una de 1,88 m și două de 1,86 m !). Sincer să fiu, m-a cuprins cîteodată invidia văzînd ce puzderie de baschetbaliste tinere și înalte au fost promovate în majoritatea loturilor naționale.

— În încheiere, doriți să faceți o remarcă deosebită ?

— Da. Și anume că Suzana Szabados a fost considerată cea mai bună jucătoare a turneului. Pentru acest fapt ea a fost răsplătită cu o frumoasă cupă oferită de comitetul de organizare.

D. STĂNCULESCU

A APĂRUT Nr. 14 AL REVISTEI

SPORT

Iubitorii activităților sportive pot găsi la centrele de difuzare a presei revista „SPORT" nr. 14, care a apărut azi. Spicuim din cuprins :

NATAȚIE : ● **„Înotul pentru toți"** — o vastă anchetă în legătură cu această importantă activitate sportivă și de agrement a sezonului.

FOTBAL : ● Clubul sportiv **Chimia Rîmnicu Vîlcea** — un fotoreportaj acasă la deținătorii **„Cupei României".** ● În cadrul rubricii „Album fotbalistic" este prezentată echipa **Sport Club Bacău.** ● Golgeterul campionatului, **Ion Oblemenco,** pe terenul de sport și în intimitate — fotoreportaj cu vedeta fotbaliștilor craioveni.

BOX : ● Paul Dobrescu dorește o revanșă cu Beneș. ● Boxerii americani din nou la București.

La rubrica „Agenda sportivă județeană" : Tradiție și pionierat în Teleorman.

În paginile externe : ● **„Brazilia '73 în căutarea adevărului..."** — un fotoreportaj despre meciurile fotbaliștilor brazilieni în Europa. ● Interviu cu **Peter Thaler,** campion mondial de ciclocros.

Rubricile **„SPORT MAGAZIN"** și **„VIAȚA SPORTIVĂ"** completează acest interesant număr al revistei ilustrate **SPORT.**

din TOATE SPORTURILE

VOLEI. La Olzstyn s-au încheiat partidele din cadrul grupelor turneului internațional masculin de volei. Conform previziunilor, echipa României a învins cu 3—0 (7, 10, 6) reprezentativa Italiei și s-a calificat în turneul pentru locurile 1—4. Alături de echipa noastră au mai obținut calificarea formațiile **Poloniei** — care a dispus de reprezentativa Ungariei cu 3—0 (8, 11, 4), **U.R.S.S.** — învingătoare cu 3—1 (6, -12, 12, 12) în fața campioanei Poloniei, **A.Z.S. Olzstyn** — precum și aceasta din urmă. În ultimele două zile de întreceri, voleibaliștii români vor întîlni echipele U.R.S.S. și A.Z.S. Olzstyn (întrucît rezultatul meciului cu formația Poloniei, din grupă, va conta în turneul final al competiției).

RUGBY În dorința de a crea echipelor divizionare de rugby posibilitatea să joace cît mai mult, federația română de specialitate va organiza anul acesta o nouă competiție „CUPA FEDERAȚIEI". Întrecerea se va disputa în perioadele de întrerupere a campionatului, atunci cînd echipa națională susține întîlniri internaționale, firește, fără jucătorii selecționați în lotul reprezentativ. „Cupa Federației" va începe cu o săptămînă înaintea campionatului, adică la 19 august, și va fi organizată pe trei serii (echipele vor juca între ele sistem turneu, fiecare cu fiecare, urmînd ca anul viitor să se dispute un turneu final între cîștigătoarele celor trei serii). Iată, de altfel, și componența seriilor : I — **C.S.M. Sibiu, Agronomia Cluj, Știința Petroșani** și **Universitatea Timișoara ;** II — **Rulmentul Bîrlad, Politehnica Iași, Grivița Roșie, Vulcan** și **Dinamo** — toate din București ; III — **Farul Constanța, Chimia Năvodari, Steaua, Sportul studențesc** și **Gloria** — toate din București. Este vorba, deci, de o frumoasă inițiativă căreia ar trebui ca toate echipele divizionare să-i acorde o maximă importanță. ● REAMINTIM tuturor jucătorilor din diviziile naționale A și B că **perioada de transferări de la o echipă la alta se încheie la data de 31 iulie, termen după care nici o cerere nu se va mai lua în considerare.** Este de la sine înțeles că spre a fi valabilă fiecare cerere de transfer trebuie să fie completă, urmînd a fi însoțită de toate actele cerute de F.R.R.

HANDBAL La mijlocul lunii august, țara noastră va găzdui turneul speranțelor olimpice, dotat cu „Cupa Prieteniei". Întrecerile acestei ediții a competiției se vor desfășura în orașul Timișoara și în mai multe localități din județ, astfel încît meciurile tinerilor handbaliști să constituie și un prilej de popularizare a acestui frumos joc sportiv. În afară de **Timișoara,** partidele vor avea loc la **Jimbolia, Lugoj, Giarmata** și **Lovrin.** Formațiile participante la „Cupa Prieteniei" au fost împărțite în două serii care au următoarea componență : **SERIA I : U.R.S.S., Polonia, Cehoslovacia, R.P.D. Coreeană, România II ; SERIA A II-A : Bulgaria, Ungaria, R.D. Germană, România I și România III.**

SCRIMA Semnalăm un interesant proiect. Aparține conducerii Facultății de educație fizică și sport a Institutului pedagogic din Oradea. Este vorba de înființarea — pe lîngă clubul sportiv „Pedagogic" — a unei secții de scrimă. Proiectul ni l-a prezentat conf. univ. **Aurel Encuțescu : „O secție de scrimă la nivelul universitarilor noștri ar stimula și mai mult interesul tineretului din Oradea față de institutul nostru, la absolvirea liceului, ei n-ar mai fi tentați să plece în alte orașe, cum se petrec lucrurile în prezent. În Oradea sînt cunoscute multe exemple de scrimeri de perspectivă, care s-au inițiat la școala sportivă sau în cadrul clubului Crișul, aflați acum la Cluj, Tg. Mureș, Iași sau București. Dorind ca în paralel cu studiile superioare să practice și sportul îndrăgit, ei au optat pentru centre universitare în care își desfășoară activitatea secții puternice de scrimă. Prin înființarea unei secții similare la institutului nostru, nădăjduim să punem capăt — sau măcar să temperăm — acest... exod".** Este o inițiativă frumoasă, destinată să asigure municipiului Oradea, cu o recunoscută tradiție în scrimă, continuitate la nivelul valorilor, peste categoriile existente, de copii și juniori. Institutul pedagogic oferă condiții optime de lucru studenților specializați în scrimă : o sală de pregătire, material și echipament pentru care există fonduri corespunzătoare și o conducere tehnică adecvată. Ca antrenor al secției ar urma să lucreze **Gheorghe Gyulafalvi,** unul din cei mai apreciați tehnicieni de scrimă din țara noastră. Startul noii secții — o dată cu deschiderea anului universitar. C.J.E.F.S. Bihor și-a dat avizul pentru materializarea proiectului și de asemenea federația de resort, așa că nu ne rămîne decît să urăm spor la muncă, inițiatorilor !

POLO. Meciurile desfășurate la Tg. Mureș, în cadrul etapei a IV-a a turneului final al campionatului republican rezervat juniorilor mici, s-au încheiat cu următoarele rezultate : Crișul Oradea — Voința Cluj 6—1 (2—0, 0—1, 2—0, 2—0), Șc. sp. 1 București — Industria lînii Timișoara 15—1 (5—0, 4—0, 4—1, 2—0), Școlarul București — Șc. sp. Cluj 7—7 (1—2, 1—2, 3—2, 2—1), Mureșul Tg. Mureș — Șc. sp. 2 București 0—13 (0—3 0—2, 0—4, 0—4).

BOX. La Tulcea, a avut loc zilele trecute o reuniune amicală internațională de box între Vulturul din localitate și o selecționată a Moraviei (Cehoslovaciei). După dispute interesante, aplaudate de spectatori, sportivii de pe malul Dunării au cîștigat cu scorul de 13—9. **Iată rezultatele înregistrate :** D. Ionescu b.p. I. Riehvais, M. Bria p.p. L. Tuceeș, P. Enache p.p. V. Jacubec, N. Ștefanov b.p. L. Bittap, E. Denisof b.p. R. Oslea, Gh. Rădulescu m.n. cu L. Braumer, Gh. Mariutac p.p. P. Beles, M. Lupu b. ab. I. J. Ruzikana, C. Tudose b. ab. I B. Palena. ● **In stațiunea Neptun** s-a disputat întîlnirea internațională de box dintre selecționatele orașelor Constanța și Flensburg (R.F.G.). Constănțenii au învins cu scorul de 11—5. În cel mai spectaculos meci al galei (la care au asistat 1 500 de spectatori) V. Filip a terminat la egalitate cu F. Sprecher.

Campionatele republicane de lupte greco-romane

ÎN ZIUA INAUGURALĂ, MECIURI ATRĂGĂTOARE

PITEȘTI, 20 (prin telefon) — Vineri dimineață, în Sala sporturilor din localitate, au început întrecerile campionatelor naționale ale seniorilor la lupte greco-romane. La startul celei mai mari competiții interne a luptătorilor de la acest stil s-au aliniat 224 de aspiranți la cele 10 titluri de campioni ai țării. Numai la categoria 82 kg sînt prezenți 33 de sportivi ! De asemenea, la categoriile 74 kg și 68 kg sînt înscriși cîte 28 de luptători. Firește, această participare numeroasă îngreunează accesul spre locurile fruntașe ale clasamentelor, candidații la un loc pe podium fiind obligați să susțină, în decurs de trei zile, cîte 8—9 meciuri, solicitare la care nu se poate face față decît cu o foarte bună pregătire.

Încă din partidele disputate în primul tur am asistat la întîlniri dinamice, presărate cu multe procedee tehnice de mare spectaculozitate, apreciate favorabil de juriu. Nu au lipsit nici surprizele. Chiar din primele meciuri la cat. 48 kg, unul din pretendenții la titlul de campion, dinamovistul I. Gîbu, a fost învins prin tuș de arădeanul Al. Meszar ! Înainte de încheierea primelor trei minute de luptă, Meszar, cu un excelent tur de cap, și-a fixat adversarul cu umerii pe saltea. La aceeași categorie, amintim victoriile prin tuș ale ex-constănțeanului C. Alexandru (asupra lui M. Secoșan — Constanța) și A. Tănase — Sinaia (în fața lui Z. Sima — Tg. Mureș).

Trecut la o categorie superioară de greutate (52 kg), campionul olimpic Gh. Berceanu n-a reușit să-l învingă înainte de limită pe Gh. Alexe — București, ci doar la puncte. În schimb, N. Gingă l-a întrecut prin tuș pe M. Popescu — Cîmpulung Muscel, iar un alt candidat la locurile fruntașe ale categoriei, I. Gyöngyösi, a cîștigat prin descalificare partida cu I. Rogojan.

Un meci frumos la cat. 62 kg a realizat stelistul M. Ciutan, care l-a învins cu 10—4 pe constănțeanul C. Carsolani, în timp ce C. Ionescu l-a depășit, mai greu decît era de așteptat, pe brașoveanul V. Țiru. Principalul favorit al categoriei, dinamovistul I. Păun, a intrat direct în turul doi. La categoria 68 kg doi dintre favoriți, C. Vîrtosu și T. Horvath, au trebuit să lupte între ei în primul tur. Disputa lor s-a încheiat nedecis, dar fiecare a acumulat cîte trei puncte de penalizare.

Alte rezultate : **cat. 68 kg.** : S. Popescu (Buc.) — b. desc. V. Nicolae (Ploiești), **cat. 74 kg.** : M. Vlad (Slatina) b.p. N. Mihai (Lugoj), L. Buha (Buc.) b. desc. M. Trescaru (Constanța), A. Popa (Buc.), b. tuș A. Fluture (Rădăuți).

Mihai TRANCA

DE PE NISIPUL PLAJEI DIRECT PE... GHEAȚĂ !

● Hocheiștii fruntași și-au început antrenamentele la M. Ciuc ● O absență nemotivată : Gh. Hușanu ! ● Două partide amicale cu formația suedeză Vastra Frölunda ● Echipa română participă la cupa ziarului „Sovietski Sport"

După o scurtă dar foarte utilă perioadă de refacere petrecută pe malul Mării Negre, jucătorii fruntași de hochei se află de cîteva zile la Miercurea Ciuc, unde — cunoscută fiind „zgîrcenia" termometrului, ca și existența unui modern patinoar artificial acoperit — activitatea lor de pregătire a căpătat accente din ce în ce mai specifice. Chiar a doua zi după sosirea în acest oraș, componenții lotului reprezentativ au efectuat o... ieșire pe gheață, cu scopul de a face o primă acomodare cu echipamentul specific hocheiului, devenit — așa după cum ne mărturiseau unii dintre jucători — pe neașteptate incomod, mai ales atunci cînd înlocuiește slipul estival.

Dar, zilele de refacere și acomodare s-au scurs repede, apropiind vertiginos data primelor confruntări internaționale, a primelor jocuri cu ajutorul cărora se va începe munca de rodare și omogenizare a echipei reprezentative. Pentru acest motiv, antrenorii **St. Ionescu** și **I. Tiron,** cărora li s-a adăugat, recent, și **Mihai Flamaropol** au mărit gradul de intensitate al ședințelor de instruire, continuînd să lucreze la desăvîrșirea pregătirii fizice generale (obiectivul principal în această perioadă) și dezvoltînd, cu precădere, forța, rezistența și viteza.

Firește că apropierea patinoarului artificial a determinat ca o parte din sarcinile de pregătire ale etapei actuale să fie rezolvate pe gheață. Numai că, din păcate, mașina „Roiba", cu care este dotat patinoarul din Miercurea Ciuc, fiind în reparație, gheața nu are calitatea corespunzătoare, ceea ce — cum lesne se poate înțelege — impietează asupra eficienței pregătirilor.

Într-o convorbire telefonică, pe care am avut-o cu antrenorul Ion Tiron, acesta ne-a spus că întregul lot lucrează extrem de conștiincios, în fruntea tuturor aflîndu-se „veteranii" lotului, acei jucători care, de ani și ani, duc pe umerii lor tot greul întîlnirilor internaționale : **Varga, Pană, Dumitraș.** Alături de ei, masivul grup de tineri promovat cu curaj de antrenori în prima garnitură a țării muncește asiduu, tinzînd titularizarea în formație. Este vorba de **Nistor, Elöd Antal, Pisaru, Miklos, Morogan** și portarul **Gh. Hușan.** S-ar putea, deci, crede că totul este în perfectă ordine. Și așa ar fi, dacă unul dintre valorosii noștri hocheiști **nu ar absenta nemotivat de la pregătiri, arătînd** — nu pentru prima oară — **că este rău certat cu disciplina.** Este vorba de **Gh Hușanu,** a cărui absență nemotivată va trebui discutată și sancționată de federație.

Odată pregătirile de la Miercurea Ciuc încheiate, (ele au început la 17 iulie) în program vor apare și primele jocuri de verificare. În această direcție începutul va fi făcut în ziua de 26 iulie cînd va avea loc un meci în „familie", mai precis între două formații alcătuite din membrii lotului. În continuare, **în zilele de 30 și 31 iulie la Miercurea Ciuc se va afla în turneu redutabila formație suedeză Vastra Frölunda din Göteborg, clasată pe locul IV în campionatul țării sale.** Cu acest prilej hocheiștii suedezi vor susține două partide cu jucătorii români.

După aceea, în ziua de 6 august selecționata română va pleca la Kiev, unde după o scurtă perioadă de pregătire se va alinia la startul turneului dotat cu trofeul ziarului „Sovietski Sport".

Etapa a II-a a campionatului național de călărie

EUGEN COTAN (FILMUL) — PERFORMERUL PROBELOR DE DRESAJ

SIBIU, 20 (prin telefon, de la corespondentul nostru). În prezența unui numeros public, la baza hipică din localitate au continuat întrecerile din cadrul etapei a II-a a campionatului național de călărie, dresaj și obstacole.

În proba de obstacole, categoria ușoară, spectatorii au asistat la o dispută dîrză, încheiată, după două baraje, cu victoria dinamovistului **Gheorghe Moișeanu,** care a reușit să se impună, grație unui timp mai bun, în fața unui trio de călărești sibieni.

Clasamentul probei : 1. **Gheorghe Moișeanu** (Dinamo) cu **Jantuan** 4 p (35,0 sec), 2. Hans Schneider (C.S.M. Sibiu) cu Călin 4 p (35,2 sec), 3. Alexandru Bozan (C.S.M. Sibiu) cu Baiazid 4 p (36,0 sec), 4. Marius Burtea (C.S.M. Sibiu) cu Bondoc 4 p (38,5 sec).

Fără îndoială, performerul probelor de dresaj a fost călărețul bucureștean **Eugen Cotan** care, cu calul Baba Novac, s-a clasat, la capătul unei evoluții bine apreciată de juriu, pe primul loc atît la categoria ușoară, cît și la categoria „Sf. Gheorghe".

Clasamentul probelor : ușoară — 1. **Eugen Cotan** (Filmul) cu **Baba Novac** 346 p, 2. Anghel Donescu (Steaua) cu Triumf 341 p, 3. Vasile Tudor (Steaua) cu Brad 332 p, 4. Daniela Molnar (Steaua) cu Siret 301 p ; **„Sf. Gheorghe"** — 1. Eugen Cotan (Filmul) cu Baba Novac 912 p, 2. Vasile Tudor (Steaua) cu Brad 874 p, 3. Sorin Sobeja (Steaua) cu Prislop 818 p.

Ilie IONESCU

Unde mergem

SÎMBĂTĂ

ATLETISM. **Stadionul Republicii,** de la orele 9 și 17 : campionatele republicane de seniori.

CAIAC-CANOE. **Lacul Herăstrău,** de la ora 16,30 : faza municipală a campionatului republican de juniori (serii).

TENIS. **Terenul central din parcul sportiv Progresul,** ora 15,45 : partida de dublu a întîlnirii România — Noua Zeelandă, din cadrul „Cupei Davis" (semifinale europene) ; meciul va fi precedat de prezentarea echipelor.

DUMINICĂ

ATLETISM. **Stadionul Republicii,** de la orele 9 și 17 : campionatele republicane de seniori ; circuitul din **str. Major Coravu,** ora 8 : proba de 20 km marș din cadrul campionatelor republicane de seniori.

CAIAC-CANOE. **Lacul Herăstrău,** de la ora 7,30 : faza municipală a campionatului republican de juniori (finale).

TENIS. **Terenul central din Parcul sportiv Progresul,** ora 14,30 : ultimele două partide de simplu ale întîlnirii România — Noua Zeelandă din cadrul „Cupei Davis" (semifinale europene) : Ilie Năstase — Brian Fairlie, Toma Ovici — Onny Parun.

Agenda

ACTIVITĂȚII SPORTIVE DE MASĂ

CARNET PIONIERESC BUCUREȘTEAN

• La Palatul pionierilor, activități sportive pe multiple planuri. Bazele „Cutezătorilor" nu cunosc clipele de odihnă. Le solicită cravatele roșii din sectoarele 6 și 7, care participă la taberele de curte. Baschet, tenis de cîmp, fotbal, atletism și natație.

• Cu bărcile pe firul Oltului... Iată o frumoasă inițiativă a cercului turistic, realizată cu participarea a 20 de pionieri. Micii expediționari, conduși de **prof. Victor Constantinescu**, au urmat cursul Oltului, de la Lotru și pînă la Slatina, făcînd popasuri de noapte în corturi special amenajate pe marginea riului. Un „film" al expediției va forma obiectul unui simpozion, într-un viitor apropiat.

• Experimentul cu mesele de tenis din beton s-a dovedit foarte util. De dimineață de la ora 7,30 și pînă la ora 19, iubitorii pingpongului sînt permanent prezenți în dispute, pe categorii de vîrstă și de... clasificare sportivă. Reușita aceasta determină conducerea clubului „Cutezătorii" de a extinde spațiul pentru tenis de masă, prin confecționarea altor mese din beton.

• Natația se află, în continuare, la ordinea zilei. Pînă acum, „Cutezătorii" au înmînat aproape 1 500 de brevete de înotători copiilor din Capitală care s-au inițiat la bazinele de la Palat sau de la lacul Tei. Cum se vor mai ține alte două cicluri, se estimează la peste 2 500 numărul celor inițiați în natație, sub egida „Cutezătorilor".

• La Palat se fac preparative pentru **„Simpozionul internațional de sociologie a jocurilor sportive"** care va avea loc în ultima decadă a lunii august.

• În programul secției de tenis de cîmp figurează două evenimente sportive importante : participarea, la Oradea, la „Cupa Dr. Petru Groza" și deplasarea în Ungaria, la un turneu care va avea loc în localitatea Nireghaza.

• Este, în curs de desfășurare „Cupa cravatelor roșii" la fotbal, fostul campionat interstrăzi. În curînd vom cunoaște cîștigătoarele pe sectoare și formația campioană pe municipiu.

• La Cota 2 000 și la Schitu-Costinești își petrec o parte din zilele vacanței, cei mai sîrguincioși dintre „cutezători", reprezentanți ai tuturor secțiilor. Un stimulent pentru desfășurarea unei activități tot mai rodnice, așa cum trebuie să fie munca sportivă a pionierilor de la Palat... **(T.ST.)**

Reșița: 300 DE MINIRADIOAMATORI ÎN TABĂRĂ

În apropierea Cheilor Miniș, în ambianța naturală extrem de plăcută a văii rîului Popeasca, s-a deschis tabăra centrală a Consiliului național al organizației pionierilor, care reunește aproximativ 300 de copii a căror pasiune este radiomatorismul. Această tabără, aflată la a doua sa ediție, are drept principal profil antrenarea tinerilor tehnicieni în transmiterea și recepționarea mesajelor radio, precum și perfecționarea lor din punct de vedere tehnic. La sfîrșitul celor trei săptămîni de odihnă activă, din care nu vor lipsi acțiuni cultural-sportive, pionierii se vor întrece în cadrul unui tradițional concurs de „vînătoare de vulpi". Cu această ocazie vor intra în funcțiune receptoarele de construcție proprie. **Doru GLĂVAN** — coresp. județean

ENTUZIASMUL, PASIUNEA ȘI INIȚIATIVA NU TREBUIE PIERDUTE PE DRUM...

(Urmare din pag. 1)

asociații sportive, care au continuat să rămînă inactive sau slab active. Printre acestea din urmă ne-au fost citate **asociațiile Biruința, Confecția, Sănătatea și Unirea — toate din Tg. Jiu —, care se rezumă la susținerea existenței echipelor de fotbal respective.** Un exemplu și mai negativ în această privință îl constituie asociația Biruința, care — deși dispune de o popicărie — și-a adus propria echipă de popice (participantă la campionatul județean) într-o situație critică datorită lipsei de preocupare pentru creșterea elementelor tinere.

După cum ni s-a relatat și ne-am putut noi înșine da seama în urma vizitelor efectuate prin anumite locuri din oraș, **asociațiile sportive din întreprinderi și instituții se arată prea puțin preocupate de asigurarea unei minime baze materiale proprii, necesare practicării sportului de către masele de salariați** (la acest capitol este de menționat doar realizarea unor popicării la asociațiile Flacăra, Cimentul și Biruința).

Mult diferită în bine se prezintă, în schimb, din acest punct de vedere, situația în școli, unde s-a observat un interes real pentru îmbunătățirea bazei materiale, ca și pentru dezvoltarea generală a activității de educație fizică și sport a elevilor.

Exemple pozitive le oferă — în acest sens — **Liceul „Ecaterina Teodoroiu"** (director — **Constantin Pruteanu**), **Liceul economic** (director — **Grigore Popescu**), **Școlile generale nr. 1, 3 și 5.** Dacă, însă, merită relevat efortul depus — în cazul acestor unități de învățămînt și al altora din municipiu — pentru cît mai completa și judicioasa amenajare, cu destinație sportivă, a spațiilor libere de care ele dispun, în aceeași măsură se impune a fi criticat dezinteresul manifestat pe alocuri în privința gospodăririi, a îngrijirii acestor amenajări. O impresie cu totul neplăcută, sub acest aspect, o produce **curtea Școlii generale nr. 4 din Tg. Jiu, unde — pe o bună porțiune — bălăriile au fost lăsate să crească în voie, iar terenurile amenajate pentru sport se află în mare suferință,** elevii școlii și ceilalți copii din împrejurimi neavînd altă soluție — în. plină vacanță — decît să se joace printre blocurile din jur. **Este, desigur, adevărat că** la crearea acestei situații au contribuit și lucrările de extindere a localului școlii. Oricum, însă, este de neadmis ca la o școală din centrul orașului (director — **Gh. Negulescu**), altfel foarte apreciată pentru activitatea ce o desfășoară, baza sportivă să fie atît de degradată.

Evident, cu toate realizările meritorii obținute pînă acum — mai ales, așa cum am spus, în sectorul școlar — sînt încă multe de făcut la Tg. Jiu pentru dezvoltarea bazei materiale necesare practicării sportului și activității de agrement. Printre obiectivele care-și așteaptă materializarea se află **și complexul sportiv din zona debarcaderului**, pe care comitetul municipal U.T.C. s-a angajat încă din anul 1971 să-l realizeze, începînd lucrările, dar abandonîndu-le apoi foarte curînd. **O soluție mai bună ar trebui găsită și pentru strandul municipal**, la care operațiunea de evacuare a apei și de curățire a lui decurge în prezent extrem de anevoios, scoțîndu-l din funcțiune pe timp de o săptămînă, după fiecare ciclu de 10—12 zile de activitate. În fine, **din partea consiliului popular municipal se cere mai multă grijă pentru amenajarea spațiilor de joacă necesare copiilor, insuficiente ca număr și dotare în momentul de față.**

Eforturi sporite și — mai ales — perseverente sînt de pretins și de așteptat, de asemenea, din partea organelor sportive, a celorlalți factori cu atribuții în acest domeniu, pentru continua dezvoltare și creștere a eficienței activității de educație fizică și sport a maselor, îndeosebi a tineretului. Aceste eforturi devin cu atît mai necesare cu cît — așa cum am putut remarca cu prilejul vizitei noastre — **entuziasmul, pasiunea și spiritul de inițiativă cu care s-a trecut la îndeplinirea prevederilor Hotărîrii de partid par a fi în ultima vreme, în cazul multor activiști din asociațiile sportive și profesori de educație fizică, în ușoară scădere, făcîndu-se simțită atitudinea de automulțumire.** Căci, cum altfel ar putea fi explicat faptul că **în plină vară programul sportiv al unui sfîrșit de săptămînă nu cuprindea decît cîteva competiții de nivel județean și acestea în afara municipiului Tg. Jiu** (faza județeană a campionatului republican pe echipe la orientare turistică în stațiunea Rînca, un concurs de cicloorientare turistică tot acolo și întrecerile fazei intercentre de comună a „Cupei tineretului de la sate" în patru localități din județ), **în timp ce în orașul de reședință a județului — unde ființează un consiliu orășenesc pentru educație fizică și sport și mai multe asociații sportive — nu era prevăzut nimic notabil ?** Și cum altminteri s-ar putea interpreta deficiențele sau chiar — prin numeroase locuri — lipsa de organizare a activității sportive a elevilor în perioada de vacanță decît prin comoditatea și nepăsarea directorilor de școli și profesorilor de educație fizică ? De altfel, **la marea majoritate a școlilor vizitate de noi** — aflăm din Tg. Jiu, cît și din alte localități ale județului — **profesorii de educație fizică absentau aproape în totalitate,** plecați fie în concediu, fie în diferite activități, iar de elevii care ar fi dorit să facă sport pe terenurile școlilor nu era nimeni să se ocupe. Desigur, nu putem fi împotriva concediilor acestor cadre didactice, dar credem că s-ar găsi — cu oarecare bunăvoință, printr-o mai judicioasă organizare — și alte soluții decît aceea de la liceul „Tudor Vladimirescu" din Tg. Jiu, unde trei dintre cei patru profesori de educație fizică se aflau simultan în concediu, al patrulea fiind și el plecat la practică.

Nefiind, deci, cine să-i îndemne, să-i atragă în aceste zile de vacanță spre bazele sportive ale școlilor, copiii preferă spațiile dintre blocuri, chiar străzile pentru joaca lor. Iar curțile școlilor — multe dintre ele foarte bine amenajate — rămîn înfricoșătoare de pustii, așa cum — în marea lor majoritate — le-am găsit și noi în itinerarul străbătut.

Imaginea tristă a curții Școlii generale nr. 4 din Tg. Jiu

REPORTAJELE PREGĂTIRILOR

F.C. ARGEȘ SE GRĂBEȘTE... ARE ȘI DE CE!

Snagov. Aici cîștigi 3—4 grade față de București. Cîștigi prin scădere... Adierea lacului face mai respirabilă atmosfera. Pavilionul B. Un pavilion devenit specialitate a fotbalului. Aici stă totdeauna lotul reprezentativ. Aici locuiește acum „trupa" lui F. C. Argeș. E aproape de ora 17. Intrăm în camera antrenorilor. La masă, Ștefan Coidum în fața unui imens grafic. Profesorul Atanasie Dima sare ca ars din pat. I-am întrerupt somnul. **„Abia de 2—3 zile reușesc să mai fur o oră de somn după masă. Pînă atunci, nici noaptea nu mi-am găsit tihna. Efectele tensiunii de final de sezon. Mai cu seamă a cupei. Jocul ăla de la Ploiești, cu Chimia, nici acum nu mi-a ieșit din minte..."** Micuțul secund piteștean, socotit de multă lume „o forță a noului val", rămîne pe gînduri. Ca să-l mai scoatem din reluarea fazelor cu **Gojgaru** și **Șutru** în prim plan, intervenim : **„Toată lumea prezentă ?".** Antrenorul Dima revine de pe stadionul din Ploiești în cămăruța de la Snagov : **„Toată. Cassai trebuie să mai susească. A dat examen la I.E.F.S." Coidum** a terminat parcurgerea graficului și punctarea cu roșu a anumitor porțiuni. Îl interpelăm : **„Cum s-a produs intrarea pe noua scenă ?"** Puțină surprindere pe fața ex-antrenorului Jiului : **„Normal. Cunoșteam pe mai toți jucătorii. Am avut și o recomandare pe care eu, unul, o uitasem. Majoritatea noilor mei elevi mi-au amintit că singurul pronostic care îi anunța ca posibili campioni, în anul în care au devenit, îl dădusem eu. Într-o anchetă a ziarului „Sportul". Asta anunța cu doi ani înainte opinia mea despre posibilitățile lotului cu care lucrez acum".** Aflăm, mai departe, că toată lumea muncește fără toane. Lucrul a început foarte susținut. **„Dar afirmațiile astea se fac ca un leitmotiv înainte de campionat,** spune Coidum. **Totul e cum se fructifică pregătirile. Că, după intensitatea și amploarea antrenamentelor, fiecare ar trebui să fim pe locul 1..."**

Ieșim. Mai sînt 10 minute pînă la antrenamentul al doilea al zilei. Primul întîlnit, Barbu, „Juniorul nostru", cum îi spune cu o glumă, care ascunde multă admirație, unul dintre cei mai vechi amici ai lui, **Prepurgel.** Cel mai vechi jucător argeșean a terminat strălucit campionatul. Vorba lui **Dobrin : „A cita tinerețe o fi asta a lui Barbu ? A patra, a cincea ?"** E adevărat, e greu să mai numărăm de cîte ori a revenit acest maratonist al fotbalului. Principalul și lăudabilul rămîne prezența lui în primele rînduri : și la antrenament și la candidaturile pentru cele 11 locuri. Barbu va juca, dacă va juca, în etapa întîi a noului campionat, al 219-lea meci sub tricoul argeșean. **„Mă bucur că am ajuns aici. Și aș fi fericit să mai reușesc un campionat ca ăsta care a trecut. Mai cu seamă că e și „Cupa U.E.F.A.", sînt jocurile cu Fenerbahce. N-am uitat sezonul nostru de aur în fosta „Cupă a orașelor tîrguri". În fine, sper și doresc..."** Dar decanul piteștenilor se oprește. Își ia ziua bună și pornește spre terenul de antrenament. Știm. Urăște pronosticurile. Trec și ceilalți oameni de bază ai violeților pe lîngă noi. **Ivan.** încă sub urmările fracturii mîinii, dar neadmițînd să piardă vreun minut de antrenament. **Marian Popescu,** cu zîmbetul lui șăgalnic : **„Oi face acum pasul cel mare, spre lotul A ?" Roșu,** jucîndu-se și aici pe aleile asfaltate cu o minge de tenis. Întruchiparea neastîmpărului. Calmul și deferentul **Mustățea.** Grupul portarilor, cu **Niculescu, Stan, Ariciu** și longilinul **Gheorghe Cristian („Trebuie să prindă două „Turnee U.E.F.A.!"** opinează antrenorul **Dima** despre el), **Jercan,** timid și reținut ca o fată mare (în afara terenului, să precizăm). Și toți ceilalți. La urmă, auxiliarii de așa de mare preț : medicul **Paul Tomescu** și masorul **Garafețeanu. „Totul bine pînă acum,** ne spune doctorul **Tomescu. Caut să măsor cît mai exact starea jucătorilor spre a oferi antrenorilor posibilitatea idealei gradări a efortului. În fond aici e secretul unor pregătiri de maximă eficacitate".**

Acesta e **F. C. Argeș** la „ora ante-campionat". Piteștenii sînt mai precipitați decît alții fiindcă apar într-un examen de prestigiu înainte de start : **acel turneu internațional de anvergură de la 3 și 5 august, cu celebrele O.F.K. Beograd și Vasas Budapesta pe afiș...**

Eftimie IONESCU

Micile preparative ale unei noi ședințe de pregătire. Antrenorii explică ce doresc de la elevii lor. Aceștia sînt numai ochi și urechi
Foto : Paul ROMOȘAN

METALUL MIJA ÎN TURNEU ÎN IUGOSLAVIA

Pregătirile proaspetei divizionare B, **Metalul Mija,** începute încă din ziua de 7 iulie, se află acum într-o fază avansată, efectuîndu-se cîte 5 ședințe săptămînal. Conducerea asociației acordă tot sprijinul antrenorului Al. Caricaș, care a efectuat unele remanieri în lot. Din propria pepinieră de juniori a fost promovat atacantul **Pavel.** Ca răspuns la vizita echipei iugoslave **11 Octombrie Prilep,** jucătorii **Metalului** au plecat miercuri seara în Iugoslavia, unde vor continua pregătirile și vor juca cîteva meciuri amicale.

În zilele de 27, 28 și 29 iulie „CUPA UNIREA TRICOLOR" LA FOTBAL FEMININ

Asociația sportivă **Unirea Tricolor București** organizează, în zilele de 27, 28 și 29 iulie, un turneu internațional de fotbal feminin, dotat cu „Cupa Unirea Tricolor", ediția a III-a. Vor participa patru echipe și anume : **Elan Belgrad (Iugoslavia), Victoria Constanța, Luceafărul București, Unirea Tricolor.** Jocurile se vor disputa pe stadionul **Progresul,** în cupiaj, cu începere de la orele 16.30. Fiecare partidă va avea două reprize a cîte 35 de minute.

U.T.A. — GLORIA ARAD 9-1 (6-1)

Jucătorii de la *U.T.A.* au susținut joi primul loc joc de verificare din actuala perioadă de pregătire, în compania divizionarei C, *Gloria Arad.* Textiliștii, net superiori, au cîștigat cu scorul de 9—1 (6—1), prin golurile marcate de *Kun* (2), *Popovici* (2), *Axente* (2), *Munteanu, Domide, Broșovschi.* Duminică U.T.A. va juca cu Constructorul Arad

Meci internațional de pionieri, la Bacău

Joi după-amiază, la Bacău, reprezentativa de pionieri a orașului a întîlnit într-un meci internațional, campioana Olimpiadei pionierilor din Baroz (R. P. Ungară). La capătul unei partide în general echilibrate și disputate, fotbaliștii români și-au adjudecat victoria cu scorul de 3—2 (0—0), prin punctele înscrise de Șofran (2) și Chițaru. Pentru oaspeți a marcat Vojdesjki (2). La meci au asistat circa 2 000 de spectatori care au aplaudat cu căldură evoluția bună a celor două echipe.

Ilie IANCU-coresp. județean

PROGRAMUL TURULUI CAMPIONATULUI DIVIZIEI B

EDIȚIA 1973 — 1974

SERIA I

ETAPA I, 12 AUGUST

F. C. Galați	— C.F.R. Pașcani
Oțelul Galați	— Știința Bacău
Victoria Roman	— Ceahlăul P. Neamț
Celuloza Călărași	— Gloria Buzău
Metalul Mija	— Progresul Brăila
Viitorul Vaslui	— Delta Tulcea
Petrolul Moinești	— Metalul Plopeni
Caraimanul Bușteni	— C.S.U. Galați
C.S.M. Suceava	— Constructorul Galați

ETAPA A II-A, 19 AUGUST

C.S.U. Galați	— C.S.M. Suceava
Ceahlăul P. Neamț	— F. C. Galați
Metalul Plopeni	— Caraimanul Bușteni
Constructorul Galați	— Metalul Mija
Gloria Buzău	— Oțelul Galați
C.F.R. Pașcani	— Petrolul Moinești
Știința Bacău	— Viitorul Vaslui
Progresul Brăila	— Celuloza Călărași
Delta Tulcea	— Victoria Roman

ETAPA A III-A, 26 AUGUST

Caraimanul Bușteni	— Ceahlăul P. Neamț
Celuloza Călărași	— C.S.U. Galați
F. C. Galați	— Progresul Brăila
Victoria Roman	— Metalul Plopeni
Viitorul Vaslui	— Constructorul Galați
Oțelul Galați	— Delta Tulcea
Metalul Mija	— C.F.R. Pașcani
C.S.M. Suceava	— Știința Bacău
Petrolul Moinești	— Gloria Buzău

ETAPA A IV-A, 2 SEPTEMBRIE

Gloria Buzău	— Metalul Mija
Ceahlăul P. Neamț	— Petrolul Moinești
Delta Tulcea	— C.S.M. Suceava
Știința Bacău	— F. C. Galați
C.S.U. Galați	— Victoria Roman
Metalul Plopeni	— Celuloza Călărași
Progresul Brăila	— Oțelul Galați
C.F.R. Pașcani	— Viitorul Vaslui
Constructorul Galați	— Caraimanul Bușteni

ETAPA A V-A, 9 SEPTEMBRIE

Progresul Brăila	— Metalul Plopeni
Oțelul Galați	— Constructorul Galați
C.F.R. Pașcani	— Victoria Roman
Caraimanul Bușteni	— Viitorul Vaslui
Petrolul Moinești	— Știința Bacău
F. C. Galați	— C.S.U. Galați
Gloria Buzău	— Ceahlăul P. Neamț
Celuloza Călărași	— C.S.M. Suceava
Delta Tulcea	— Metalul Mija

ETAPA A VI-A, 16 SEPTEMBRIE

Știința Bacău	— Caraimanul Bușteni
Metalul Mija	— C.S.U. Galați
Ceahlăul P. Neamț	— Delta Tulcea
C.S.M. Suceava	— C.F.R. Pașcani
F. C. Galați	— Gloria Buzău
Victoria Roman	— Progresul Brăila
Viitorul Vaslui	— Celuloza Călărași
Metalul Plopeni	— Constructorul Galați
Oțelul Galați	— Petrolul Moinești

ETAPA A VII-A, 30 SEPTEMBRIE

Viitorul Vaslui	— C.S.M. Suceava
Progresul Brăila	— Delta Tulcea
Gloria Buzău	— Metalul Plopeni
Caraimanul Bușteni	— Celuloza Călărași
C.F.R. Pașcani	— Oțelul Galați
Constructorul Galați	— Ceahlăul P. Neamț
Petrolul Moinești	— F. C. Galați
C.S.U. Galați	— Știința Bacău
Metalul Mija	— Victoria Roman

ETAPA A VIII-A, 7 OCTOMBRIE

Oțelul Galați	— Metalul Plopeni
Caraimanul Bușteni	— C.F.R. Pașcani
Victoria Roman	— Constructorul Galați
Știința Bacău	— Ceahlăul P. Neamț
Progresul Brăila	— Petrolul Moinești
Celuloza Călărași	— Metalul Mija
C.S.M. Suceava	— Gloria Buzău
F. C. Galați	— Viitorul Vaslui
Delta Tulcea	— C.S.U. Galați

ETAPA A IX-A, 14 OCTOMBRIE

Constructorul Galați	— F.C. Galați
Știința Bacău	— Progresul Brăila
C.S.U. Galați	— Oțelul Galați
Metalul Mija	— Caraimanul Bușteni
Gloria Buzău	— Victoria Roman
Metalul Plopeni	— Delta Tulcea
Petrolul Moinești	— Viitorul Vaslui
Ceahlăul P. Neamț	— C.S.M. Suceava
Celuloza Călărași	— C.F.R. Pașcani

ETAPA A X-A, 21 OCTOMBRIE

Delta Tulcea	— Știința Bacău
C.F.R. Pașcani	— Metalul Plopeni
Victoria Roman	— Caraimanul Bușteni
Viitorul Vaslui	— Oțelul Galați
C.S.U. Galați	— Petrolul Moinești
Metalul Mija	— Ceahlăul P. Neamț
Constructorul Galați	— Celuloza Călărași
Gloria Buzău	— Progresul Brăila
C.S.M. Suceava	— F.C. Galați

ETAPA A XI-A, 28 OCTOMBRIE

Petrolul Moinești	— Constructorul Galați
F.C. Galați	— Metalul Mija
Progresul Brăila	— C.F.R. Pașcani
Metalul Plopeni	— C.S.U. Galați
Știința Bacău	— Celuloza Călărași
Caraimanul Bușteni	— C.S.M. Suceava
Ceahlăul P. Neamț	— Viitorul Vaslui
Oțelul Galați	— Victoria Roman
Delta Tulcea	— Gloria Buzău

ETAPA A XII-A, 4 NOIEMBRIE

Victoria Roman	— Viitorul Vaslui
C.S.M. Suceava	— Progresul Brăila
Celuloza Călărași	— Petrolul Moinești
Constructorul Galați	— Delta Tulcea
Metalul Mija	— Metalul Plopeni
Ceahlăul P. Neamț	— Oțelul Galați
C.S.U. Galați	— C.F.R. Pașcani
Gloria Buzău	— Știința Bacău
Caraimanul Bușteni	— F.C. Galați

ETAPA A XIII-A, 11 NOIEMBRIE

Celuloza Călărași	— Ceahlăul P. Neamț
Metalul Plopeni	— Știința Bacău
Viitorul Vaslui	— Gloria Buzău
F.C. Galați	— Oțelul Galați
C.S.M. Suceava	— Victoria Roman
Progresul Brăila	— Caraimanul Bușteni
Petrolul Moinești	— Metalul Mija
C.S.U. Galați	— Constructorul Galați
C.F.R. Pașcani	— Delta Tulcea

ETAPA A XIV-A, 18 NOIEMBRIE

Gloria Buzău	— C.S.U. Galați
Delta Tulcea	— Celuloza Călărași
F.C. Galați	— Metalul Plopeni
Metalul Mija	— C.S.M. Suceava
Viitorul Vaslui	— Progresul Brăila
Știința Bacău	— Constructorul Galați
Oțelul Galați	— Caraimanul Bușteni
Ceahlăul P. Neamț	— C.F.R. Pașcani
Petrolul Moinești	— Victoria Roman

ETAPA A XV-A, 25 NOIEMBRIE

Caraimanul Bușteni	— Delta Tulcea
C.F.R. Pașcani	— Gloria Buzău
Celuloza Călărași	— Oțelul Galați
C.S.U. Galați	— Ceahlăul P. Neamț
Știința Bacău	— Metalul Mija
Metalul Plopeni	— Viitorul Vaslui
C.S.M. Suceava	— Petrolul Moinești
Victoria Roman	— F.C. Galați
Constructorul Galați	— Progresul Brăila

ETAPA A XVI-A, 2 DECEMBRIE

Oțelul Galați	— C.S.M. Suceava
Victoria Roman	— Știința Bacău
Metalul Plopeni	— Ceahlăul P. Neamț
Gloria Buzău	— Caraimanul Bușteni
Progresul Brăila	— C.S.U. Galați
Petrolul Moinești	— Delta Tulcea
Viitorul Vaslui	— Metalul Mija
Caraimanul Bușteni	— Celuloza Călărași
C.F.R. Pașcani	— Constructorul Galați
F.C. Galați	— Victoria Roman

ETAPA A XVII-A, 9 DECEMBRIE

Știința Bacău	— C.F.R. Pașcani
Metalul Mija	— Oțelul Galați
Celuloza Călărași	— Victoria Roman
Ceahlăul P. Neamț	— Progresul Brăila
Constructorul Galați	— Gloria Buzău
C.S.M. Suceava	— Metalul Plopeni
Delta Tulcea	— F.C. Galați
C.S.U. Galați	— Viitorul Vaslui
Caraimanul Bușteni	— Petrolul Moinești

AELENEI ȘI-A RECĂPĂTAT ZÎMBETUL ȘI SPERANȚA...

...Început de aprilie. De la Petroșani, într-o duminică seara, trimisul nostru la partida Jiul — Steaua transmite o veste tristă : **Aelenei, firavul, dar atît de talentatul atacant din formația militară a fost grav accidentat.** Atunci, seara, nu s-a știut exact despre ce-i vorba. A doua zi diagnosticul sună greu : **„fractură de tibie".** A urmat ghipsul, pus de doctorul **Dumitru Tomescu,** au urmat zilele cele mai lungi, cînd Aelenei nu avea voie nici să se miște. Un zbor se frînsese prematur...

...Recent, am primit o veste despre scoaterea ghipsului lui Aelenei. Unii zic, însă, că ghipsul a fost pus imediat la loc. Și parcă, pentru a risipi atîtea ipoteze, miercuri, la prînz, Aelenei a trecut prin redacție, într-o vizită amicală de cîteva minute. Același zîmbet pur de copil. Dar, parcă, o vorbă ceva mai matură. Piciorul drept se află tot în ghips. Nici n-a fost scos, cum zvoniseră unii. E drept, fusese consultat la „Urgență" de doctorul Dobosiu, dar se stabilise ca piciorul să-i fie eliberat din menghina albă după patru luni, la 3 august. Atunci va fi și doctorul D. Tomescu, întors din turneul galic al echipei naționale. Aelenei e optimist. **„Am vorbit întîmplător cu Mocanu, fostul fundaș al naționalei. El a avut un accident exact ca al meu. Știți ce mi-a spus Mocanu ? !... «Ești tînăr Sile, nu-ți fă griji ! Eu eram mai înaintat în vîrstă și tot am reintrat după accident în arenă...» Și Frățilă mi-a spus același lucru. La 19 ani și ceva, ciți am eu, organismul se reface repede ! Marin Olteanu, fundașul Steagului roșu a avut și el în toamna trecută un accident grav, și acum joacă de parcă piciorul lui n-ar fi avut nimic !... Nu-mi mai fac griji ! Știu că după 3 august voi merge la mare, voi urma un program medical adecvat, multă gimnastică medicală la început, și peste un timp, — n-are rost să urgentez reapariția, — voi juca iarăși fotbal de performanță. De un singur lucru mi-e teamă : să nu joc cumva cu frică. E omenește ca după ce stai 4 luni cu piciorul în ghips să se nască o teamă ; dar eu, în general, nu sînt un om fricos..."**

Credeam că Aelenei a fost departe de fotbal în aceste 4 luni. Credeam numai că a citit **(„cum n-am citit niciodată, atît de mult")** și a mers la film în ultima vreme **(„două luni și jumătate n-am ieșit din casă, după aceea am început să mai merg la filme, să mai fac o mică plimbare, să mai văd orașul, și asta datorită lui Bujor Hălmăgeanu care mai tot timpul a fost lîngă mine, ca un frate !...").** Dar, așa, în toiul discuției, Aelenei a început să amintească despre faze anume din meciuri pe care televiziunea nu le transmisese. Și, atunci, a venit marea surpriză : **„N-am pierdut nici unul din meciurile Stelei. Doar cel de la Ploiești din Cupă cu Constructorul Galați, și bine că nu l-am văzut. În rest, toate partidele de acasă le-am văzut. Băieții veneau înainte de joc cu mașina pe la mine și mă luau la stadion, și Pulu Iordănescu era accidentat și stăteam amîndoi în tribună. Știți ce mult a contat această evadare din singurătate, ce mult m-a ajutat acest spirit de colegialitate !..."**

...Într-un tîrziu, copilul acesta cu zîmbet pur și atîta speranță strînsă în patru luni de suferință, s-a ridicat și a plecat împreună cu Bujor Hălmăgeanu. Fără baston, cu mers semeț. **„Greul a trecut, acum mă gîndesc la ziua cînd voi reapare pe gazon !...** sunau ultimele sale cuvinte, optimist, bărbătește... Te așteptăm, Aelenei !...

Mircea M. IONESCU

ȘEDINȚA COLEGIULUI DIVIZIONAR A

Joi a avut loc la sediul F.R.F. ședința Colegiului divizionar A. Au participat reprezentanții a 17 echipe din prima noastră divizie, mai puțin cel al **Politehnicii Iași.** Pe ordinea de zi au figurat o serie de probleme legate de participarea la noul sezon competițional, o atenție deosebită acordîndu-se organizării campionatului de tineret-rezerve. Propunerile Colegiului divizionar au fost înaintate Biroului F.R.F

TURNEELE SELECȚIONATELOR CUBEI ȘI ORAȘULUI ALEXANDRIA (R. A. Egipt)

Au fost perfectate datele complete ale turneelor pe care le vor efectua în țara noastră selecționatele **Cubei** și orașului **Alexandria (R. A. Egipt).** Astfel, selecționata **Cuba** va juca la 26 iulie cu **Petrolul Ploiești,** la 29 iulie cu **C.F.R. Cluj,** iar la 2 august cu recenta cîștigătoare a „Cupei României", **Chimia Rm. Vîlcea.** Selecționata **Alexandriei** va întîlni la 26 iulie **F. C. Constanța,** la 29 iulie **Petrolul,** și la 2 august **Constructorul Galați.**

NUMERELE EXTRASE LA TRAGEREA LOTO DIN 20 IULIE 1973

Fond general de premii : 928.420 lei din care 96.391 lei report.

Extragerea I : 67, 11, 53, 61, 48 2, 68, 22, 31.

Extragerea a II-a : 4, 17, 1, 49, 77, 3, 83, 82, 90.

Plata premiilor va începe în Capitală de la 28 iulie pînă la 20 septembrie, în țară de la 31 iulie pînă la 20 septembrie 1973 inclusiv.

Rubrică redactată de LOTO-PRONOSPORT

„TROFEUL TOMIS", UN IMPORTANT CRITERIU DE VERIFICARE A VOLEIBALISTELOR PENTRU UNIVERSIADĂ

Scurt dialog cu antrenoarea Doina IVĂNESCU

Peste cîteva zile se va da startul celei de a XI-a ediții a tradiționalului turneu internațional feminin de volei, ce va avea loc în Sala sporturilor din Constanța, fiind dotat cu „Trofeul Tomis" și la care și-au anunțat participarea o serie de echipe reprezentative din elita voleiului mondial. Amănunte suplimentare despre echipa României ne-au furnizat, în cadrul unei scurte discuții, antrenoarea **Doina Ivănescu**, care, împreună cu **Nicolae Humă** (principal) și **Mihai Chezan** (secund), pregătește sextetul nostru.

— Înainte de a ne referi la „Trofeul Tomis", v-am ruga să ne spuneți cum apreciați evoluția fetelor în turneul de la Lodz ?

— Întrecerea de la Lodz a fost extrem de puternică, nu numai datorită prezenței garniturii sovietice, campioană mondială, continentală și olimpică, ci și a celorlalte echipe. Mă refer, în special, la Japonia, Cehoslovacia, Ungaria. În această selectă companie, fetele s-au comportat mulțumitor, demonstrînd că ne aflăm pe drumul cel bun. Să nu uităm că, în Polonia, am deplasat o echipă incompletă, fie datorită unor accidentări de ultim moment, fie că unele componente ale lotului s-au aflat în sesiune de examene. Oricum, putem aprecia că evoluția noastră se înscrie pe linia ce o parcurge acum voleiul mondial feminin.

— Ați amintit de faptul, cunoscut de altfel, că la Lodz nu au fost prezente toate jucătoarele. Ce se va întîmpla la Constanța ?

— Spre deosebire de Lodz la „Trofeul Tomis" vom alinia lotul întreg. Deci, alături de Eugenia Rebac, Mariana Ionescu, Constanța Bălășoiu, Venera Hoffman, Gabriela Popa, Victoria Caranda, Maria Matei, Constanța Dinculiță și Doina Botezan își fac reintrarea Paula Cazangiu, Carmen Puiu, Maria Antonescu, Emilia Cernega și Lilliana Pașca.

— Cum va contribui „Trofeul Tomis" la conturarea și pregătirea echipei în vederea importantelor întreceri de la Universiadă ?

— Cu excepția Eugeniei Rebac, toate celelalte componente ale lotului au drept de joc la Universiadă. Este, deci, firesc ca, la Constanța, să urmărim, în continuare, realizarea unui sextet omogen, cu o flexibilitate sporită între atac și apărare, cu sporirea forței de joc, avînd în vedere că dispunem de elemente capabile să practice un joc modern.

— La turneul din Polonia ați întîlnit trei dintre echipele pe care le veți avea ca adversare și la Constanța. Ce impresie v-au lăsat ?

— Într-adevăr, am avut ca partenere de întrecere reprezentativele Japoniei, Cehoslovaciei și Poloniei. Dintre ele am învins doar pe voleibalistele cehoslovace, vicecampioane continentale. Exceptînd teamul japonez, al cărui stil nu mai constituie o noutate, celelalte nu s-au ridicat însă prin nimic deasupra evoluției fetelor noastre. Trebuie să precizez că doar cîteva erori de arbitraj ne-au privat de victorie și în meciul cu polonezele, dovadă că doar setaverajul a fost decisiv în stabilirea ierarhiei pentru locurile 3—5

— Așadar...

— Credem că dispunem de resursele necesare pentru o comportare bună la „Trofeul Tomis", evoluție care să confirme ascensiunea echipei feminine și să ofere suportul moral pentru confruntările ulterioare.

Emanuel FÂNTÂNEANU

● Federația de specialitate din Bulgaria a comunicat că echipa feminină nu mai poate participa la „Trofeul Tomis". Formația bulgară va fi înlocuită cu reprezentativa de tineret a țării noastre.

sportul în lume

Corespondență specială pentru „SPORTUL"

BOGAT PROGRAM LA VIITOAREA SPARTACHIADĂ A ARMATELOR PRIETENE

Deși ne despart aproape 6 săptămîni de cea de a II-a ediție a Spartachiadei de vară a armatelor prietene, interesul pentru această competiție de mare amploare este deosebit. Într-adevăr, în Cehoslovacia — țară organizatoare a actualei ediții a Spartachiadei — se fac pregătiri intense. Se pun la punct ultimele amănunte pentru ca cei peste 1200 de sportivi militari din țările prietene să poată obține rezultate cît mai bune, pentru ca întrecerile să contribuie la adîncirea continuă a prieteniei și colaborării sportivilor participanți, care cu acest prilej vor putea face un util schimb de experiență în domeniul sportului de performanță.

Fără exagerare se poate spune că Spartachiada de vară a armatelor prietene este o „mică Olimpiadă" a sportivilor militari. Într-adevăr, prin amploarea disputelor, în care vor fi angrenați numeroși campioni olimpici, mondiali, europeni, recordmani ai lumii și ai continentului „mica olimpiadă" își merită pe deplin titulatura.

Deschiderea festivă a Spartachiadei este programată la 2 septembrie pe marele stadion Strahov din Praga, printr-o serbare sportivă de mare amploare. O ștafetă a clubului Dukla va aduce Flacăra Spartachiadei, care va simboliza deschiderea întrecerilor, și care va rămîne aprinsă pe toată perioada întrecerilor — pe imensul stadion din capitala Cehoslovaciei.

Timp de 10 zile, sportivii militari din țările prietene se vor întrece la 12 discipline, programate în zece orașe din Cehoslovacia, după cum urmează :

Atletism : Praga, 4—8 septembrie ;
Baschet : Olomouc, 4—9 septembrie ;
Box : Olomouc, 5—9 septembrie ;
Ciclism : Brno, 5—8 septembrie ;
Gimnastică : Banska Bistrica, 4—9 septembrie ;
Handbal : Bratislava, 3—9 septembrie ;
Haltere : Trencin, 5—8 septembrie ;
Natație : Zilina, 5—8 septembrie ;
Tir : Plsen, 3—10 septembrie ;
Volei : Liberec, 4—9 septembrie ;
Parașutism : Protejov, 6—11 septembrie ;
Motociclism : Praga, 6—11 septembrie.

Cu excepția ultimelor două puncte din program, la aceste întreceri participă și sportivii români, membri ai clubului Steaua. De asemenea, și-au anunțat participarea sportivi militari din Bulgaria, R. D. Germană, Cuba, Polonia, Ungaria, R.P.D. Coreeană, U.R.S.S., R. P. Mongolă, R.D. Vietnam, Somalia și, bineînțeles, Cehoslovacia.

Recent, a avut loc la Praga, cea de a 17-a consfătuire a Comitetului sportiv al armatelor prietene, în cadrul căreia s-au discutat amănunte privind organizarea celei de a III-a Spartachiade. Printre măsurile adoptate se află admiterea Republicii Democrate Somalia, ca membră a Comitetului sportiv al armatelor prietene (S.K.D.A.), care este astfel cea de a 12-a țară afiliată în această organizație sportivă. De asemenea, s-a hotărît editarea unui Buletin informativ privind Spartachiada, inițierea unui concurs de fotografii sportive pe tema **„Prietenia sportivilor militari din țările socialiste"**, precum și stabilirea unor date ale desfășurării întrecerilor la diferite ramuri sportive între cluburile militare din țările prietene, programate după terminarea celei de a III-a ediții a Spartachiadei din Cehoslovacia. Iată-le :

Călărie : Kiev, 19—30 septembrie ;
Pentatlon modern : Budapesta, 26—29 septembrie ;
Triatlon : Sofia, 24—29 septembrie ;
Scrimă : Moscova, 14—24 octombrie.

După cum se vede, sportivii cluburilor militare din țările prietene au în acest an un program deosebit de bogat și atractiv.

JAN SOCOL
„Cehoslovensky Sport"-Praga

EXISTĂ „SECRETE" ÎN PREGĂTIREA HALTEROFILILOR BULGARI ?

De vorbă cu antrenorul Iordan IVANOV

În urmă cu 10—12 ani, se vorbea prea puțin pe plan internațional de halterofilii bulgari. Rezultatele lor erau modeste, mult sub nivelul performanțelor de valoare mondială sau europeană. De cîțiva ani însă, reprezentanții acestei țări se afirmă cu autoritate pe plan mondial. La marile competiții internaționale — Jocurile Olimpice, campionate mondiale, europene și alte întreceri la care sînt prezenți, halterofilii bulgari cuceresc numeroase titluri și medalii. La ora actuală, sportivii bulgari se situează ca valoare pe locul al doilea în lume, un singur exemplu fiind edificator. La recentele campionate europene, echipa R. P. Bulgaria a fost întrecută doar cu 3 puncte de cea a U.R.S.S.!

Acum, la cea de a 6-a ediție a Cupei Dunării rezervată juniorilor, ne-am convins și de valoarea tinerilor halterofili din țara vecină. Cele 5 titluri cucerite (din totalul de 7) sînt dovezi elocvente ale superiorității lor. Firește, saltul remarcabil înregistrat în ultimii ani de sportivii acestei țări determină pe oricine să reflecteze asupra acestui fenomen. **Cum se explică neobișnuitul progres, care sînt factorii determinanți ai acestei afirmări pe plan mondial? Există „secrete" în pregătire ?** Cu aceste întrebări ne-am adresat antrenorului secund al loturilor naționale, **Iordan Ivanov**, prezent la Cupa Dunării, rezervată juniorilor și desfășurată recent la Constanța.

— „Secrete!" — nu avem. Mă voi strădui să vă explic în cîteva cuvinte felul cum se muncește la noi, condițiile de pregătire pe care le au halterofilii noștri. În primul rînd, vreau să vă spun că succesele înregistrate în ultimii ani de sportivii bulgari la haltere au stimulat un număr tot mai mare de tineri să adere la această ramură sportivă. La ora actuală, halterele se învață în trei școli sportive de haltere. În afară de acestea există alte 7 școli sportive cu catedre cu specializare la haltere. Prin urmare, în total avem 10 școli sportive, unde tinerii între 12—20 ani pot învăța acest sport

— Ce ne puteți spune despre alimentația sportivilor fruntași care practică sportul halterelor ?

— Ea trebuie să fie în permanență sub controlul medicului și al antrenorului. O alimentație variată și concentrată în proteine, glucide și fructe (cu derivatele lor) constituie coordonatele de bază ale unei alimentații raționale pentru halterofili. Firește, între cantitățile de alimente consumate și intensitatea antrenamentului trebuie să existe o corelație cît se poate de exactă. Apoi, mai avem în vedere și greutatea corporală a sportivilor. De pildă, dacă pentru un halterofil de categorie mică — pînă la 75 kg — cantitatea de alimente consumată corespunde cu cea a unui sportiv de performanță obișnuit, pentru cei de la categoriile mari, ea se poate dubla sau chiar tripla!

— Ce metode de antrenament folosiți? Cît se antrenează pe zi un sportiv ?

— Există o așa zisă dragoste pentru... bara de metal. Vă spun acest lucru pentru că cu această dragoste și pasiune pentru muncă — înțelegeți antrenament — începe drumul spre marile performanțe. Cine nu face față acestei activități fizice extraordinare, poate spune adio marilor rezultate. Să nu credeți că în școlile noastre de haltere, toți sînt înzestrați cu această calitate. Unii sînt talentați, dar mai comozi, alții au mai puțin talent dar sînt foarte ambițioși, capabili de o muncă foarte intensă. Idealul este ca aceste două calități — muncă și talent — să se îmbine. Dacă această asociere este perfectă, avem de a face cu un sportiv cu mari perspective. Așa sînt de pildă campionii **Kucev, Nikolov, Bikov** și mulți alții. În stagiile comune de pregătire ale sportivilor fruntași, fiecare se antrenează de două ori pe zi. Fără îndoială contează în primul rînd, conștiinciozitatea și pasiunea cu care fiecare se străduiește să-și desfășoare pregătirea. Noi cerem un maximum de efort de la toți sportivii! De notat, însă, că, după fiecare antrenament, halterofilul este supus unui riguros examen medical pentru a se vedea dacă organismul său rezistă la intensități maxime — și apoi se iau măsurile ce se impun.

— Ce recomandări faceți în general halterofililor ?

— La haltere, poate ca nici într-un alt sport, viața ordonată, odihna, renunțarea la trecătoarele plăceri ale tinereții joacă un rol extrem de important. Orele de somn trebuie respectate cu strictețe. În plină perioadă de pregătire noi recomandăm o odihnă obligatorie de minimum 10 ore zilnic, înțelegînd prin aceasta somnul de noapte și o odihnă de după amiază. Dacă organismul este suprasolicitat el nu poate fi supus unor eforturi intense. Deci, sportivul nu va putea lucra conform indicațiilor și, în acest caz, timpul se irosește. Ce aș putea să mai spun ? Repet : succesele halterofililor rezidă dintr-o muncă titanică, o dăruire totală, manifestată atît în pregătire, cît și în viața de toate zilele.

Ion OCHSENFELD

START EXCELENT ÎN „CUPA DAVIS"

Primul meci, prima victorie ! Toma Ovici jubilează după ultima minge a dirzei sale dispute cu Fairlie.

(Urmare din pag. 1)

sprintează pe tabela de scor, spre deliciul suporterilor săi care-l aclamă din tribune.

De fapt, primul set n-a avut istoric. Cu un break din primul ghem, repetat la cel de-al cincilea, Năstase se distanțează repede. Parun pare o pradă ușoară în mîinile campionului, care jonglează pur și simplu cu tot arsenalul marii sale tehnici. Servicii în forță, voleuri lungi și plasate, reveniri decimante, smeciuri imparabile. O adevărată încîntare pentru ochiul îndrăgostit de tenis.

Dar Onny Parun avea, desigur, ambiția de a se ridica la valoarea adversarului de dincolo de fileu. Și — surprinzător — aceasta îi reușește în setul doi, timp de secvențe întregi. Un break în ghemul trei îl aduce pe neo-zeelandez temporar la conducere, dar Năstase atacă furibund în următorul și restabilește echilibrul. Urmează ghem după ghem cîștigat la serviciu, cînd jocul este pigmentat cu faze superbe. La 4—4, Năstase are 40—15, dar Parun egalează. Campionului nostru îi mai trebuie două mingi de avantaj pentru a puncta. Apoi, luptă strînsă în ghemul următor, dar Parun rezistă, intrînd în prelungiri. Și suspense...

La 5—5, Năstase servește, are 40—30 și pierde ghemul !

În acest moment, înserarea coboară pe terenul central. Năstase forțează, dorind desigur să întrerupă cu avans clar pe tabela de scor. 6—6, pe serviciul lui Parun după o ploaie de voleuri, la ultimul schimb, în care Năstase pur și simplu trimite mingea acolo unde vrea. 7—6 apoi, fără echivoc. Ca ultimul ghem al după amiezii să fie disputat cu o îndîrjire extremă. Contra serviciilor adversarului, Năstase punctează de două ori. Este egalat. Are 30—40, primul setbal. Din nou egalitate. Avantaj Parun. Egalitate. Avantaj Năstase... Și aci, la un vole al neo-zeelandezului părînd cîștigător, campionul nostru returnează uluitor din fundul terenului, direct pe linie!

Cu două seturi cîștigate, Ilie Năstase părăsește terenul. Era exact ora-limită de joc — 19.45. Jocul se reia azi, cu o oră și jumătate înaintea programului inițial anunțat. Urmează partida de dublu, ecuație cu o singură necunoscută : Fairlie și Parun, vor primi replica cuplului român, în care Năstase nu-și are, pentru moment, desemnat partenerul.

Partidele primei zile au fost arbitrate, într-o notă de corectitudine deplină, de Mircea Constantinescu și Alexandru Zdrențu.

UVERTURĂ OPTIMISTĂ...

(Urmare din pag. 1)

automatizării. Acest permanent efort de creație supune, însă, la un mare consum nervos. **Nesfîrșita invenție din jocul lui Năstase** reușește să-l hipersensibilizeze pe acest jucător fără corespondență în lumea tenisului, **care descoperă și redescoperă tenisul la fiecare pas**, uimit el însuși de propriile sale creații. În meciul de ieri, Ilie Năstase a avut un adversar de clasă, crescut la școala serviciului puternic și a voleului cu orice preț. Onny Parun a sprintat la un moment dat cu elanul omului lipsit de griji și a lăsat impresia că poate cîștiga al doilea set. Tribuna și-a oprit o clipă respirația, dar emoțiile ei au fost răsplătite prin **acea magnifică minge finală**, una din mingile care au făcut din Năstase cel mai aplaudat jucător din lume...

ÎN TURUL FRANȚEI

LIDERUL OCANA CÎȘTIGĂ ETAPA A 18-a

Cu doar două zile înainte de terminarea Turului Franței, liderul necontestat al cursei, spaniolul Luis Ocana și-a permis luxul de a mai cîștiga o etapă, mărind astfel și mai mult avantajul care-l separă de urmăritorii săi în clasamentul general. Ieri, etapă destul de dificilă (a 18-a) avea să poarte caravana ciclistă de la Brive la Gaillarde, peste vîrful Puy de Dome (1415 m), pînă la Clermont Ferrand, pe o distanță de 216,5 km. La sosire, Ocana a fost urmat de belgianul Van Impe, francezul Thevenet și spaniolul Fuente. În clasamentul general, după liderul Ocana se află Thevenet la 15:41, Fuente la 15:56, Zoetemelk și Van Impe.

★

Nici o schimbare în Turul ciclist al Franței pentru amatori („Tour de l'Avenir"). Etapa a 9-a, disputată între Bergerac și Brive (186 km) a fost cîștigată de vest-germanul Peter Waibel, cronometrat în 3h 56:34. Au sosit în același timp Waal (Olanda) și Martinez (Spania). În clasamentul general se menține liderul italianul Baronchelli, urmat de austriacul Steinmeyer — la 4:58, și francezul Bourreau — la 5:46.

ATLEȚII ENGLEZI ÎNVINGĂTORI ÎN „TRIUNGHIULARUL" DE LA ATENA

ATENA 20 (Agerpres). — Meciul triunghiular masculin de atletism desfășurat la Atena s-a încheiat cu victoria echipei Angliei — 181 puncte, urmată de Grecia — 142 puncte și Belgia — 95 puncte.

Rezultate din ziua a doua de concurs : 200 m : Monk (Anglia) — 20,8 ; 110 m garduri : Price (Anglia) — 13,8 ; 400 m : Jenkins (Anglia) — 45,8 ; 5 000 m : Bedford (Anglia) — 13:44,2 ; 800 m : Clement (Anglia) — 1:46,0 ; săritura cu prăjina : Papanicolau (Grecia) — 5,20 m ; triplusalt : Kafiniotis (Grecia) — 16,26 m ; aruncarea ciocanului : Babaniotis (Grecia) — 68,10 m ; aruncarea greutății : Capes (Anglia) — 20,34 m ; ștafeta 4×400 m : 1. Anglia — 3:09,7 ; 2. Grecia — 3:10,2 ; 3. Belgia — 3:16,2.

CAMPIONATUL MONDIAL DE CAIAC-CANOE

(Urmare din pag 1)

rea primului obiectiv : calificarea în toate cele 18 finale ale „mondialelor".

În ceea ce privește pregătirea echipei — din constatările noastre, din analiza rezultatelor, din discuțiile — selecție, pregătire, verificare, forul de specialitate (secretar general Jean Zamfir), colectivul de telmicieni (C. Bîrsănescu — antrenor coordonator, N. Navasart și A. Vernescu — pentru caiac băieți, O. Mercurean — pentru canoe și Maria Navasart — pentru caiac fete) **AU URMĂRIT ÎN PRINCIPAL OBIECTIVELE PRIVIND PARTICIPAREA ȘI REZULTATELE CE VOR FI ÎNREGISTRATE ÎN PROBELE OLIMPICE** (7 dintr-un total de 18) din programul campionatelor mondiale. Aceasta, desigur, fără o slăbire a preocupării pentru cucerirea unor noi poziții fruntașe în întrecerile de viteză — pe 500 m — și în cele de fond — 10 km.

Așadar, acum pregătirile s-au încheiat (luni echipa noastră urmează să plece spre Tampere) și poate că mulți sînt tentați să creadă că „zarurile au fost aruncate", că nu se mai pot schimba prea multe lucruri și că este doar vremea... pronosticurilor. Nimic mai greșit. Și, din păcate, nu o dată au gîndit astfel chiar și unii sportivi fruntași, și antrenori.

Este evident, **ETAPA PREGĂTIRILOR ARE O VALOARE DECISIVĂ ÎN OBȚINEREA PERFORMANȚELOR.** Fără respectarea criteriilor și rigorilor pe care ea le impune, fără o participare conștientă, responsabilă, este de neînchipuit și total irealizabilă orice încercare de afirmare. **PREGĂTIREA SUPERIOARĂ, MULTILATERALĂ, SE CERE ÎNSĂ COMPLETATĂ CU ACEA CUNOAȘTERE ȘI APLICARE TOTALĂ A LEGILOR NESCRISE DAR ATÎT DE IMPORTANTE CARE SE REFERĂ LA PARTICIPAREA PROPRIU-ZISĂ A SPORTIVILOR ÎN ORICE COMPETIȚIE ȘI CU ATÎT MAI MULT LA UN CAMPIONAT MONDIAL.** Atunci, în acele minute de epuizantă întrecere cu adversari de valoare apropiată, se cere maximum de responsabilitate, de mobilizare, de concentrare și atenție, de disciplină tactică de o excepțională putere de luptă și de voință, de suprema dăruire. Sînt acele înalte calități care în majoritatea cazurilor hotărăsc obținerea celei mai bune performanțe, numele campionilor și ale laureaților. **Sportivii români, toți componenții lotului național de caiac-canoe, ne-au dovedit de nenumărate ori că și-au însușit și perfecționat necontenit aceste înalte calități morale.** Ne amintim, însă, și de situații în care ele n-au fost puse în valoare așa cum ne așteptam și atunci a fost pierdută clipa startului-ideal, a fost abandonată lupta cînd se risipise (sau părea risipită) șansa unei medalii și au fost chiar ratate victorii, de altfel pe deplin meritate și pregătite de sportivii noștri multe luni de zile, cu multă muncă și cu multe eforturi.

Aducem în discuție această problemă, binecunoscută pe plan teoretic, pentru că ni se pare că înțelegerea ei exactă de către toți componenții lotului poate avea o influență practică cu totul deosebită la apropiatele campionate mondiale de la Tampere, la care sperăm cu îndreptățire ca reprezentanții noștri **să facă nu numai dovada talentului și a unei excelente pregătiri ci și a acelor calități morale și de voință prin care se pot apropia și mai mult de podiumul laureaților.**

Ivan Patzaichin se numără și la această ediție printre favoriții campionatelor mondiale

ÎN C.M. DE JUNIORI LA ȘAH

Partidele din runda a 4-a a Campionatului mondial de șah pentru juniori s-au încheiat cu următoarele rezultate : Beliavski (U.R.S.S.)-Miles (Anglia) remiză ; Tanner (Finlanda)-Christiansen (S.U.A.) 0—1 ; Biriescu (România)-McPhail (Canada) 0-1 ; Marianovici (Iugoslavia)-Seidler (Argentina) remiză ; Santos (Portugalia)-Lauri (Malta) remiză ; Akkari (Liban)-Garcia (Columbia) 0-1 ; Nieto (Spania)-Melrose (Australia) 1-0 ; Gavrilakis (Grecia)-Camps (Trinidad) 1-0.

ÎN CELELALTE SEMIFINALE

MOSCOVA. — Din cauza unei ploi torențiale, partidele din prima zi a intîlnirii U.R.S.S. — Franța au fost aminate. Se întîlnesc Kakulia — Jauffret și Metreveli — Proisy.

PRAGA. — Echipa Cehoslovaciei conduce cu 2—1 în fața selecționatei R. F. Germania, după primele două zile de joc : Kodes — Meiler 6—3, 6—4, 6—1 ; Hrebec — Fassbender 6—1, 7—9, 6—2, 6—3 ; Kodes, Kukal — Fassbender, Pohmann 2—6, 6—3, 6—8, 7—9.

TORINO. — Italia — Spania 2—0, după prima zi : Barazzutti — Santana 7—5, 6—3, 6—2 ; Zugarelli — Figueras 7—5, 1—6, 6—4, 6—4.

LOTUL DE FOTBAL — STEAGUL ROȘU 2-1

(Urmare din pag. 1)

Lotul reprezentativ a avut un început greoi, a primit un gol ușor parabil **(min. 19, Pescaru).** Abia din min. 25, tricolorii au început să joace mai vioi, Troi a efectuat curse rapide de aripă dreaptă, dar centrările sale impecabile au fost irosite de Dobrin (min. 26) și Marcu (min. 40), care au ratat din poziții clare. În această perioadă de joc, cînd presiunea exercitată de selecționabili la poarta lui Adamache s-a accentuat, **Dinu** a egalat (min. 34), printr-un șut senzațional de la 25 m. Apoi, cu două minute înainte de pauză, **Dumitrache** a transformat un penalty, acordat în urma unui hent comis în careu de Rusu.

În partea a doua, în ambele formații s-au făcut multe modificări. Jocul a scăzut mult din intensitate tricolorii nereușind, în aceste 45 de minute, să se apropie mai periculos de poarta adversă decît de două ori. Oricum, evoluția echipei noastre naționale în acest meci nu a mulțumit pe spectatorii brașoveni, care așteptau mult mai mult de la jucători ca **Dobrin, Antonescu, Dumitru, Dembrovschi, Dudu Georgescu.** A arbitrat **Constantin Ghiță.**

LOTUL REPREZENTATIV : Haidu — Sătmăreanu, Antonescu (min. 46 Sameș), Dinu, Deleanu (min. 46 Tănăsescu) — Dumitru, Radu Nunweiller (min. 59 Anca) — Troi, Dobrin (min. 59 Dembrovschi), Dumitrache (min. 46 Dudu Georgescu), Marcu (min. 46 Țarălungă).

STEAGUL ROȘU : Adamache — Anghelini, Naghi, Olteanu, Rusu — Ghergheli, Șerbănoiu — Anghel, Pescaru, Mateescu, Györfi. Au mai jucat Purcaru, Jenei, Hîrlab, Cadar, Zotincă, Iambor, Papuc, Mateș, Marian, Mateescu II.

TELEX • TELEX • TELEX

Campionatele internaționale de tenis ale Austriei au continuat la Kitzbuehel cu sferturile de finală ale probei de simplu bărbați. Iată rezultatele : Ion Țiriac (România) — Barry Phillips Moore (Australia) 5—7, 6—4, 6—2, 6—3 ; Marcelo Lara (Mexic) — Vladimir Zednik (Cehoslovacia) 6—3, 6—3, 5—7, 6—2 ; Raul Ramirez (Mexic) — Edson Mandarino (Brazilia) 6—0, 6—4, 7—6 ; Manuel Orantes (Spania) — Vladimir Korotkov (U.R.S.S.) 6—3, 6—4, 6—2. În turneul feminin, Evonne Goolagong (Australia) a învins-o cu 6—2, 6—0 pe Erzebet Szell (Ungaria), iar Helga Schulze (R.F.G.) a eliminat-o cu 3—6, 6—2, 6—3 pe Janet Young (Australia).

■

Etapa a 10-a a turului ciclist al Poloniei, Zielona Gora — Lublin (154 km) a fost cîștigată de polonezul Nadolny în 3h 38:48. Lider al clasamentului general se menține Lysz (Polonia), urmat de Szurkowski la 4:44, Gonschorek (R.F.G.) — la 5:17, Mytnik (Polonia) — la 5:33, Schiffner (R.D.G.) — la 5:48.

■

Selecționatele feminine de volei ale Japoniei și Ungariei s-au întîlnit într-un meci amical la Budapesta. Victoria a revenit cu scorul de 3—0 (15—7, 15—11 16—14) sportivelor maghiare.

■

În turneul de tenis de la Brooklinc (Massachusetts), americanul Dick Stockton l-a învins cu 7—6, 6—3 pe iugoslavul Nikola Pilici, iar Clark Graebner (S.U.A.) a cîștigat cu 6—4, 6—1 în fața compatriotului său Erik van Dillen.

■

În diferite orașe din Europa au început eliminatoriile competiției de tenis „Cupa Galea", rezervată echipelor de tineret. Iată rezultatele după prima zi : **Szczecin:** Polonia — Norvegia 2—0, R. D. Germană — Norvegia 1—0 ; **Monte Carlo :** Monaco — Turcia 2—0 ; Monaco — Belgia 1—0 ; Belgia — Turcia 1—0 ; **Nyon (Elveția) :** Olanda — Brazilia 2—1 ; Elveția — Iran 2—1 ; **Maribor :** Iugoslavia — Tunisia 1—0 ; Mexic — Danemarca 1—0.

■

Boxerul filipinez Ben Villaflor, fost campion al lumii la categoria „semiușoară", l-a întîlnit la Honolulu, într-un meci amical, pe japonezul Kenji Iwata. Villaflor a obținut victoria prin k.o. în prima repriză. El urmează să-l întîlnească pe deținătorul centurii, japonezul Kuniaki Shibata. Meciul va avea loc la 10 octombrie la Honolulu.

★

Turneul internațional de tenis de la Hilversum (Olanda) a programat partidele sferturilor de finală ale probei de simplu bărbați, soldate cu rezultatele următoare : Okker (Olanda) — N'Godrella (Franța) 7—6, 6—1 ; Gimeno (Spania) — Fletcher (Australia) 4—6, 6—3, 6—0 ; Masters (Australia) — Molina (Columbia) 6—1, 6—2 ; Stone (Australia) s-a calificat prin neprezentarea adversarului.

ULTIMELE ȘTIRI ▪ ULTIMELE REZULTATE

SELECȚIONATA „UNDER 21" — LAROMET BUCUREȘTI 6—2 (1—0)

Selecționata divizionară de tineret „under 21", care va participa la festivalul mondial al tineretului și studenților, a susținut ieri un meci de verificare în compania Diviziunarei C **Laromet București.** După o evoluție de care antrenorul federal C. Drăgușin se declară mulțumit, selecționabilii au terminat învingători, cu scorul de 6—2 (1—0), prin golurile marcate de **Rădulescu** (3), **Mureșan** (2) și **Dănilă.** Antrenorul **Ion Voica** a folosit următorii jucători : Costaș — Purima, Porațchi, Sandu, Schepp — Chihaia, Vișan, Ciocîrlan — Crișan (Enescu), Mureșan, Dănilă (Rădulescu).

BALCANIADA DE VOLEI — JUNIORI

În cadrul Balcaniadei de volei (juniori), care se desfășoară la Pireu, echipele României au obținut în prima etapă victorii clare, atît cea de băieți cît și cea de fete dispunînd cu 3—0 de reprezentantele Turciei. În etapa a doua, însă, junioarele noastre au cedat în fața celor bulgare cu 1—3, iar juniorii au fost învinși și ei de cei bulgari la limită : 2—3. Astfel, echipele Bulgariei și-au netezit drumul spre titlurile balcanice.

RENATE STECHER 10,8 SEC PE 100 m. NOU RECORD MONDIAL

În cadrul campionatelor de atletism ale R. D. Germane, care au început la Dresda, celebra sprintera Renate Stecher a reușit pe distanța de 100 m excepționala performanță de 10,8 sec. ceea ce reprezintă un nou și valoros record mondial.

LA FOTBAL: ISRAEL — URUGUAY 1—2

Pe stadionul Ramatgan din Tel Aviv s-a disputat meciul internațional de fotbal dintre selecționatele Uruguayului și Israelului. Partida s-a încheiat cu scorul de 2—1 (1—0) în favoarea oaspeților.

Redacția și administrația : București, str. Vasile Conta nr. 16 ; telefoane: centrală 11.10.05, secția corespondenți 11.51.09, interurban 72 și 286 ; telex : sportrom buc. 180, Tiparul „I. P. „Informația". București 10.368

Biblioteca municipală

PROLETARI DIN TOATE ȚĂRILE, UNIȚI-VĂ!

Sportul

ZIAR AL CONSILIULUI NATIONAL PENTRU EDUCAȚIE FIZICĂ ȘI SPORT

ANUL XXIX — Nr. 7481 | 4 PAGINI 30 BANI | Duminică 22 iulie 1973

CAMPIONATELE REPUBLICANE DE ATLETISM

Întreceri spectaculoase, cîteva performanțe bune și nenumărate surprize în prima zi de concurs

● Mariana Condovici învingătoare la 100 m și 400 m! ● Perța și Sebestyen — 13,7 s la 110 mg ● C. Stan a corectat recordul la 400 m ● Argentina Menis — 64,22 m la disc, performanță de valoare mondială

Sîmbătă după-amiază au început — și au continuat în nocturnă — finalele campionatelor naționale de atletism, ediția a 57-a la băieți și a 45-a la fete. Cu excepția a 2—3 sportivi, absenți din

Studentul bucureștean Constantin Stan (stinga) primește felicitări după cursa record

motive obiective, finalele au reunit tot ceea ce atletismul românesc are mai valoros la această oră. Rememorarea disputelor și o sumară trecere în revistă a rezultatelor înregistrate pe foile de concurs ne dau posibilitatea să afirmăm că prima zi a competiției a corespuns în bună parte așteptărilor. **Argentina Menis** — cu 64,22 — a realizat o nouă performanță de valoare mondială la aruncarea discului, **Constantin Stan** a corectat recordul național la 400 m (46,3 s), cuplul hurdlerilor **Perța—Sebestyen** a egalat cu 13,7 s performanța record la 110 mg, iar un impresionant număr de atleți și atlete au egalat sau au depășit recordurile campionatelor.

„Sarea și piperul" îl constituie și în atletism — ca și în celelalte discipline sportive — surprizele. Prima zi a „naționalelor" ne-a oferit și la acest capitol elemente interesante. Studentul bucureștean **Mihai Purice** a cîștigat săritura în înălțime (cu un record personal : 2,15 m), depășindu-l pe favoritul incontestabil al tuturor specialiștilor, recordmanul țării Csaba Dosa, iar **Mariana Goth—Condovici** (...reprofilată) a dezis toate calculele terminînd prima la 400 m! După puține minute, această... „pasăre Phönix" a obținut primul loc și în finala clasicei probe de sprint, 100 m.

Fără îndoială, și alte probe ar merita o descriere în extenso, dar ora tîrzie de desfășurare a probelor (la concurență cu... Mannix) ne împiedică s-o facem. Vom da cititorilor noștri amănuntele cele mai interesante în numerele următoare. Ele se află pe caietele de notițe și așteaptă... cuminți să fie transcrise.

CAMPIONATELE REPUBLICANE — HOTĂRÎTOARE PENTRU ALCĂTUIREA REPREZENTATIVELOR CE VOR PARTICIPA LA MARILE ÎNTRECERI INTERNAȚIONALE

Căldură sufocantă pe stadion. Mulți dintre iubitorii atletismului n-au rezistat tentației și au... trădat. Au plecat spre străndurl sau spre potecile răcoroase ale munților. Puținii oameni prezenți în tribunele stadionului din Dealul Spirii sînt — ar putea primi și diplome — prieteni de nădejde ai atletismului. Cu umbrelușe sau cu coifuri de hîrtie, ascunzîndu-se în unghere umbrite, sînt numai ochi și urechi. Privesc spre atleți, ascultă anunțurile (uneori prea pompoase pentru atmosfera familiară a întrecerilor...) crainicului reuniunii. Inițiați în tainele acestui sport al sporturilor, spectatorii disting în înfrigurarea competitorilor, în ambiția lor, în încrîncenarea disputelor dorința nemărginită pentru cucerirea titlurilor și a unui loc în echipele ce vor participa la „Cupa Europei". Și, tot aici, tot cu prilejul acestor „naționale" se alcătuiește și lotul pentru Universiada de la Moscova, întrecere sportivă de vîrf a sezonului competițional internațional 1973.

Amestecat printre cei care privesc cu nespus interes evoluția fiecăruia dintre participanți, tracasat, mereu solicitat, **antrenorul federal prof. Gh. Zîmbreșteanu** — vechiul nostru prieten — își găsește totuși timp să susțină un dialog cu noi.

(Continuare în pag. a 4-a)

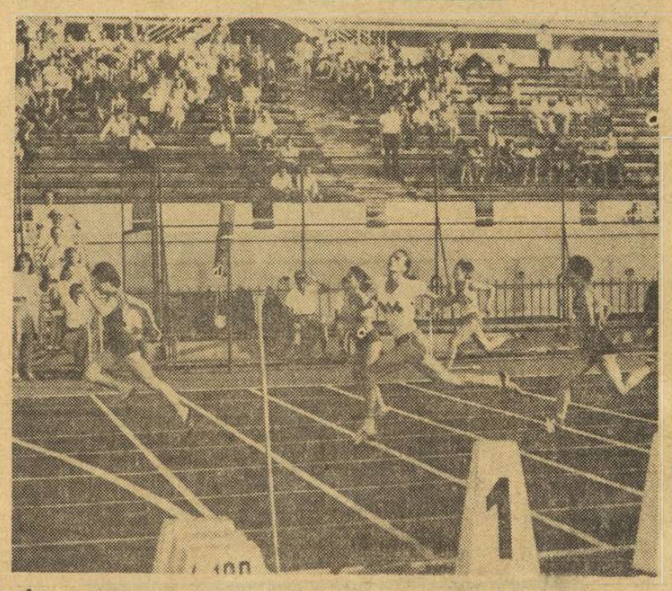

Într-un interval de 10 minute, **Mariana Condovici** a fost de două ori pe podium ca învingătoare : oarecum scontat în proba de 100 m și surprinzător la sprintul prelungit într-o primă apariție, în cadrul campionatelor naționale, la 400 m.

După cursa în care Mariana Condovici obținuse eventul, cea de 100 m, atleta metalurgistă ne-a spus : **„Am găsit „secretul" pentru un start bun la „sută" : alerg în prealabil o cursă de 400 m ! Bineînțeles că am să merg și la 200 m, aici sînt doar la mine acasă. Evident că proba de viitor este 400 m. Cel puțin așa spun specialiștii... Esențialul constă, însă, într-o pregătire adecvată la care accidentele să nu mai fie un însoțitor prea des. Și în ultimă vreme am lucrat pentru această probă cîte trei antrenamente pe zi. Cînd am să cunosc și secretele cursei de 400 m am să mă pot pronunța cu certitudine. Dacă m-am gîndit la „Cupa Europei" ? N-am avut timp. Aveam în față campionatele naționale. Începînd de luni, „Cupa Europei" va fi noul obiectiv".**

VICTORIE MAI NETĂ ÎN AL DOILEA MECI

ROMÂNIA — S.U.A. 7-4, LA BOX

BRĂILA, 21 (prin telefon). Sîmbătă seara a fost sărbătoare pugilistică în localitate. Așa cum ne așteptam, iubitorii sportului cu mănuși din orașul fraților Cuțov au venit în număr mare să asiste la cea de a doua confruntare dintre boxerii români și americani. Prezența în reprezentativa noastră a brăilenilor **Nițâ Robu, Nicolae Nichitov, Ion Răducu** și **Anghel Papuc** a adus în tribunele cochetei arene din Grădina Publică peste 3000 de spectatori, entuziaști și competenți.

Spre deosebire de spectacolul, oarecum protocolar, de la București, aici la Brăila a fost luptă nu glumă. Echipa americană a fost superioară la capitolul pregătire fizică, iar românii au reușit să se impună printr-un evident plus de tehnicitate.

Cea mai frumoasă întîlnire a reuniunii au oferit-o sportivii de categorie ușoară, Nicolae Nichitov și Randy Schields, în care victoria a revenit boxerului de peste Ocean, care a avut un final mai bun.

IATA REZULTATELE TEHNICE (în ordinea celor 11 categorii): **Paul Dragu** b.p. **Alberto Sandoval, Nițâ Robu p.p. James Livingston, Alexandru Barbu** b.p. **Mike Hess, Florin Ghiță** b.p. **Howard Davis jr, Adrian Turcitu** p.p. **Maurice Warkins, Nicolae Nichitov p. p. Randy Shields, Marcel Lupu** b.p. **William Tuttle, Ion Răducu** b.p. **Jerome Bennett, Anghel Papuc,** p.ab. 1 la **Russell Fickling, Mircea Simon** b. ab. 1 **Tommy Brooks, Ilie Dascălu** b. p. **James Chapman.** Scor final 7—4 pentru reprezentativa de tineret a României.

Petre HENȚ

DE CE LIPSESC ARTICOLE DE SEZON DIN MAGAZINELE SPORTIVE?

RAID-ANCHETĂ PRIN CÎTEVA ORAȘE

A venit vara, anotimpul care te îmbie, parcă mai mult ca oricînd, să colinzi prin parcurile și grădinile umbroase, să străbați cărările răcoroase ale munților, să respiri aerul proaspăt al stadioanelor. Să recunoaștem însă că această relaxare după orele de muncă este uneori legată de procurarea unor obiecte, strict necesare. De aceea, ne-am zis, sub impulsul unei dimineți însorite, să pornim prin țară, pe traseele magazinelor sportive, care desfac articole de sezon.

IMPORTANTUL LUCRU NECESAR...

Primul popas l-am făcut la magazinul SPORT nr. 233 din Brașov. Afluență mare de cumpărători. Cei care solicitau articole de încălțăminte sau textile plecau mulțumiți. Alții însă...

— **Aș vrea o rachetă de tenis.**

— **Lipsește,** răspunde vînzătoarea.

— **Dați-mi atunci cîteva mingi.**

— **Nu avem !**

Stam și priveam cu mirare cum numeroși tineri și virstnici căutau și nu găseau în acest mare magazin rachete, tricouri, pantaloni și pantofi pentru a practica jocul lor preferat, astăzi la modă, tenisul de cîmp.

— **Degeaba vă mirați,** ne explică responsabila magazinului **Erna Verdeș. Cum vin, aceste obiecte se și vind. Nu înțeleg de ce întreprinderile care produc articolele respective, nu cunosc — prin intermediul comerțului — cererile pieței.**

Nici noi nu înțelegem de ce aceste lucruri nu se produc pe măsura cerințelor. O întreb pe responsabilă ce alte articole de sezon caută clienții în aceste zile.

— **Slipuri pentru bărbați, pantaloni scurți și scurte de fiș pentru bărbați, treninguri supraelastice pentru copii și adolescenți. Sînt lucruri necesare, dar care, deocamdată, lipsesc din depozitele I.C.R.T.I. Brașov, și, bineînțeles, din rafturile unității noastre.**

Prin urmare, cumpărătorii trebuie să-și piardă multe ceasuri și să umble chiar zile întregi după un slip sau o pereche de pantaloni scurți — articole considerate mărunte, dar atît de necesare în anotimpul fierbinte...

ETERNELE RACHETE...

Ne continuăm drumul la magazinul SPORT nr. 35 din Sf. Gheorghe.

— Am dori o rachetă de tenis de cîmp...

— **Ehei,** ne răspunde amabila persoană de după tejghea, **de cînd nu am mai primit așa ceva !**

— Dar pantofi de încălzire ?

— **Momentan nu avem, mai încercați.**

Stăm apoi de vorbă cu responsabilul magazinului, tov. **Demeter Ferencz.**

— **Nu este cazul să vă înșir toate obiectele care ne lipsesc din cînd în cînd. Se perpetuează însă absența ghetelor de fotbal mărimile între 25—28, a jambierelor, a echipamentului de gimnastică de culoare neagră pentru școlari și a pantofilor cu cuie pentru atletism. Ceea ce ne sicîie și ne pune nu o dată nervii pe... jar, este neputința de a da curs cererilor**

Traian IOANIȚESCU

(Continuare în pag. a 3-a)

„CUPA DAVIS" DUPĂ DOUĂ ZILE DE ÎNTRECERE: 3-0 CU NOUA ZEELANDĂ!

ECHIPA ROMÂNIEI SE CALIFICĂ ȘI CÎȘTIGĂ UN NOU CUPLU REDUTABIL: NĂSTASE—SANTEI!

● Năstase învinge net pe Parun ● Splendidă victorie și în partida de dublu ● Viitoarea noastră adversară — echipa U. R. S. S. sau cea a Franței — încă nedesemnată ● Cronicile zilei a doua

Cele două echipe aliniate în fața tribunelor, la deschiderea festivă de ieri (de la stînga la dreapta): Ion Santei, Viorel Marcu, Toma Ovici, Ilie Năstase, Cristea Caralulis, arbitrul Pat Hughes, John Lockington, Brian Fairlie, Jeff Simpson, Onny Parun.

NĂSTASE — PARUN 6—1, 8—6, 6—2

Încheiere scurtă, convingătoare, a partidei în care Ilie Năstase mai avea doar un set pînă la victorie. Aceeași rezistență acerbă a lui Onny Parun, cheltuită în van...

Nimic neașteptat în această continuare fără prea multe secrete, dar ce minunat spectacol de tenis ! Năstase a jucat în stilul său de mare campion, neprecupețind nici un efort. Dominare din primul ghem, cînd Parun este învins, după ce se apropiase la 40—30 printr-un contraatac retur-vole, demn și el de aplauze. Apoi, servicii puternice ale neo-zeelandezului urmate prompt de veniri la fileu, care-i asigură egalarea : 1—1. Servește Năstase. Din nou, inițiativă puternică. Și un „lung de linie" de toată frumusețea cu care înscrie al doilea punct.

Urmează ghemul trei, breakul. Mai întîi un retur în cros care-l decimează pe Parun. Apoi un lob, trimis cu mare artă, depășindu-l pe neo-zeelandez pe linia de fund. În fine, două pasinguri în veritabil „stil Năstase".

S-a mers în continuare normal, pe ghemuri cîștigate la serviciu, dar nu fără să merite semne de exclamații... La 4—2, servește Năstase și are 40—30. Este egalat și apoi condus : avantaj la primire. Ilie se concentrează pe următoarele trei tururi de servicii și respinge spectaculos contraofensiva adversarului.

Ultimul ghem (de la 5—2) a fost cel mai dîrz disputat. Năstase vrea parcă să demonstreze că poate cîștiga exact în momentul pe care el și-l alege. Și demonstrația e perfectă. Egalează, după lovituri care dezlănțuie tunete de aplauze. Parun ia avantaj. O mică eroare a arbitrilor de linie (poate singura în tot meciul) acordă lui Năstase un punct gratuit. Campionul îl refuză, aruncînd. mingea următoare în aut. Din nou aplauze, de data aceasta pentru sportivitate. Urmează un retur fulgerător a lui Ilie și de data aceasta este egalitate necontestabilă. Apoi mecibal pentru român, primul, respins „în extremis" de neo-zeelandez. Șase egalități au fost înscrise în fișa acestui ghem, care el singur a durat aproape jumătate din întregul timp de joc (34 minute). În fine, abia la a 18-a minge, Ilie Năstase găsește lovitura fără răspuns, ultima !

3—0 pe tabela meciului Năstase — Parun. 2—0 în scorul general al întîlnirii România — Noua Zeelandă.

PROGRAMUL ULTIMEI ZILE

ora 14,30 (și în continuare)

Ilie Năstase — Brian Fairlie
Toma Ovici — Onny Parun

NĂSTASE, SANTEI — FAIRLIE, PARUN 6—1, 7—5, 6—3

O partidă de dublu, care poate fi și o lecție de tenis. Am văzut

Radu VOIA

(Continuare în pag. a 4-a)

ANTICIPAȚIE ȘI REFLEX...

Fred Perry, cîștigătorul unui mare Wimbledon, omul care nu doarme două nopți dacă se întîmplă să piardă Năstase, a spus odată ziariștilor englezi: **„Nu căutați să descompuneți tehnica lui Ilie. Marea lui calitate este acest uluitor simț al anticipației, prin care românul „gîndește" cu o fracțiune mai devreme decît toți ceilalți jucători ai lumii".**

Mi-am amintit de această vorbă a celebrului campion englez în aceste două zile de tenis victorios. M-am gîndit în repetate rînduri la Fred Perry, ori de cîte ori Năstase anticipa, cu un instict de felină, **out**-uri milimetrice greu de reperat pînă și din fotoliul comod al arbitrului. M-am gîndit la Fred Perry cînd l-am văzut pe Ilie prinzînd în palmă, cu o ușurință de prestidigitator, o minge șutată — la enervare — de mult prea necăjitul Fairlie. (Probabil că pe un teren de **cricket**, în Anglia, această performanță a îndemînării campionului nostru ar fi fost aplaudată minute în șir). M-am gîndit la Fred Perry văzîndu-l pe Ilie Năstase amortizînd cu racheta o minge rătăcită, ca și cum „Dunlop"-ul lui ar fi avut calități de aspirator. Dar, pe deasupra tuturor acestor probe de anticipație cu totul neobișnuită, m-am gîndit la Fred Perry în după-amiaza sosirii lui Ilie Năstase.

Trecuseră doar două ore de la sosirea campionului nostru. Ilie Năstase cobora dezinvolt din automobilul său galben, pe aleile parcului pe care îl cunoaște centimetru cu centimetru, încă din anii copilăriei. Ceilalți trei **davis-cup-meni** ai noștri jucau de o jumătate de oră. Ilie a aparut pe teren, vesel și degajat. A făcut cîțiva pași spre scaunul gol al arbitrului. Ceilalți trei s-au apropiat de el. Și atunci, Năstase, în loc de salut, a spus **ex-abrupto: „Eu, cu Santei joc dublu!".** Iuțeala acestei afirmații a evitat, sau, mai bine zis, a atenuat surpriza publicului spectator. Ionel Santei s-a uitat neîncrezător la Ilie, dar și-a revenit foarte curînd. Peste cîteva minute, Ilie Năstase și Santei se aflau alături, pe „Central".

Jocul de dublu în compania perechii Ovici-Viorel Marcu a început imediat. Santei a strîns cu putere mînerul rachetei și și-a zis, probabil, că a sosit momentul crucial al carierei sale de tenisman. De frică, Ionel a mizat pe arma curajului. Mingile au pornit să zboare, razant, peste fileu. Ionel s-a aruncat în interceptii, cu... luciditatea omului care știe că depinde de forța serviciului pornit din acolada lui Năstase. Nu trecuseră decît puține minute, și am remarcat în jocul perechii proaspăt constituite o relație sufletească hotărîtoare pentru **„planul Năstase".** Era evident că Ilie apela din nou la formidabilul său simț de anticipație, văzînd în voleul șprințar al lui Santei o armă mai prețioasă decît jocul elaborat al lui Ovici. După primul set, Năstase a forțat tempo-ul, pentru a sonda viteza reflexelor lui Santei. **Zîmbetul lui** spunea tuturor că intuiția îi dădea dreptate.

Ieri, pe Progresul, **dublul Năstase-Santei** a cîștigat ușor în fața unui cuplu ale cărui calități nu sînt cu nimic mai prejos decît cele ale perechii finaliste de la ultimul Wimbledon : **Neale Fraser-John Cooper.** Ieri, Santei s-a dovedit a fi un **locotenent** din familia Van Dillen — cum spunea un coleg de la masa presei. Nu ne rămîne decît să aplaudăm miraculosul simț de anticipație a lui Ilie Năstase și admirabilul reflex al lui Santei...

Ioan CHIRILĂ

Agenda

ACTIVITĂȚII SPORTIVE DE MASĂ

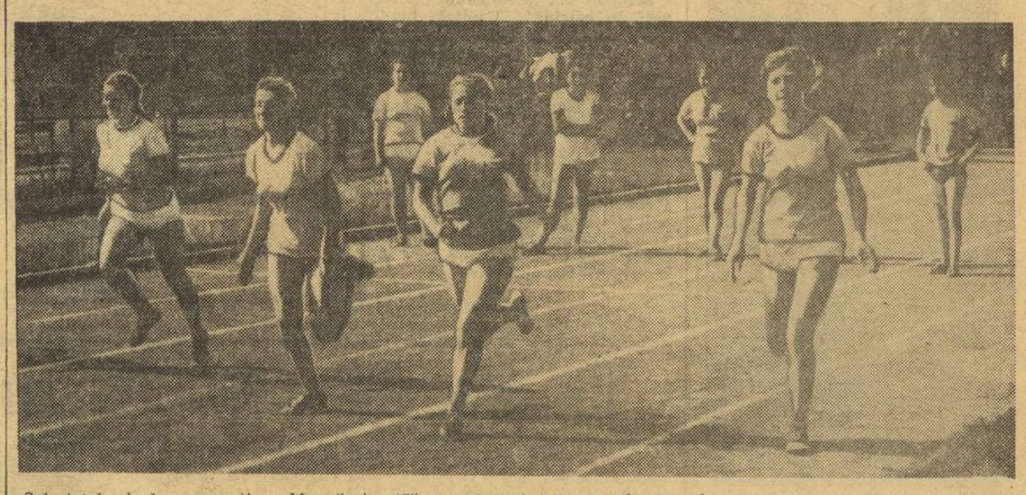

Salariatele de la cooperativa „Muncă și artă" experimentează normele Complexului „Sport și sănătate". Pe stadionul „Voința" din Capitală se desfășoară seriile alergării de viteză Foto : Theo MACARSCHI

SUB EGIDA „CLUBULUI SPORTIV MUNICIPAL" BUCUREȘTI

ASTĂZI, DIN NOU O DUMINICĂ PLINĂ...

„Clubul sportiv municipal București" devine, pe zi ce trece, un tot mai activ centru al activităților de masă și de agrement. Sub egida sa, vor avea loc, astăzi, mai multe acțiuni de popularizare a „sportului pentru toți".

Astfel, la recent inaugurata bază nautică de la Pantelimon și pe lacul din parcul sportiv „23 August" se vor desfășura cu începere de la orele 9, două concursuri populare de canotaj. Echipajele, alcătuite din cîte două persoane, vor concura pe bărci tip „universale" pe distanța de 400 m, pe lacul „23 August" (plecările de pe malul dinspre str. Maior Coravu) și pe distanța de 800 m, pe lacul Pantelimon.

Întrecerile se desfășoară pe categorii de vîrstă : 18—20 ani, 21—25 ani și peste 25 ani. Bineînțeles, nu vor lipsi... premiile pentru cei mai buni.

Tot astăzi, vor avea loc, în parcul Herăstrău, întreceri de fotbal, volei și popice, cu participarea unor echipe din întreprinderile și instituțiile sectoarelor 1 și 2, în timp ce pe terenul Fundeni (șos. Colentina) se vor desfășura competiții de handbal și fotbal.

Așadar, din nou o duminică „plină" pentru sportul de masă din Capitală...

A X-a EDIȚIE A FESTIVALULUI MONDIAL AL TINERETULUI ȘI STUDENȚILOR — BERLIN 28 IULIE - 5 AUGUST

„SUB SEMNUL PRIETENIEI ȘI AL PĂCII ÎN ÎNTREAGA LUME!"

● Peste 500 de tineri din România participă la întîlnirea tineretului de pe întreg globul ● Competiții sportive pentru obținerea Drapelului Festivalului ● Sportivi celebri printre invitații de onoare

Au trecut exact 20 de ani de la o frumoasă vară, a anului 1953, cînd Bucureștiul găzduia unul din cele mai reprezentative manifestări ale tineretului din lumea întreagă — Festivalul mondial al tineretului și studenților — simbol al speranțelor și năzuințelor celor mai tinere vlăstare de pe glob. Și iată că, anul acesta, capitala R.D. Germane va primi iarăși mii și mii de tineri ai lumii, veniți să sărbătorească, împreună, a X-a ediție a Festivalului, ajuns după cum se vede la un număr jubiliar. Între 28 iulie și 5 august, la Berlin, vor fi prezenți tineri din cele mai îndepărtate colțuri ale globului, care vor avea prilejul de a face cunoștință cu semeni de-ai lor despre care își vor da seama că au aceleași idealuri și năzuințe ca și ei, care doresc și ei pacea și stabilirea relațiilor de prietenie și înțelegere reciprocă între toate popoarele lumii, în ciuda deosebirilor de orice fel.

Între aceștia — multe mii de soli ai tineretului progresist — se vor găsi și tinerii din România, care vor forma o delegație ce va fi în mod sigur în atenția tuturor, dat fiind atît de cunoscuta politică a partidului și statului nostru, militantă pentru pace și înțelegere între popoare. Dintre cei aproximativ 500 de tineri care vor forma delegația țării noastre, 60 vor fi sportivi.

Deschiderea festivă a Festivalului va avea loc în ziua de 28 iulie, pe stadionul — nou inaugurat — al „TINERETULUI LUMII", unde va avea loc defilarea celor 130 de delegații participante. În cadrul festivității de deschidere se vor desfășura mai multe demonstrații sportive, între care cea de gimnastică de masă va marca desigur un plus de atractivitate. Întrecerile sportive propriu-zise se vor desfășura la mai multe ramuri de sport, pentru stabilirea **„Învingătorilor Festivalului".** În delegația română au fost incluși 15 atleți foarte tineri (limita de vîrstă este pentru juniori 19 ani, iar pentru junioare 18 ani), printre care trebuie să-i amintim pe talentații **Gheorghe Megelea, Viorel Dumitrescu, Marius Scoartă, Carol Antal, Sofia Mitrică, Marian Voicu, Argentina Pavel** și alții. Trebuie să spunem aici că F.R Atletism s-a găsit în fața unor dificultăți certe în alcătuirea lotului de sportivi care pleacă la Berlin, dat fiind că viitoarele date ale programului competițional internațional sînt foarte aglomerate. Cu toate acestea, după cum ne declara secretarul F.R.A., **Victor Firea,** s-au făcut eforturi și pentru o participare de calitate a țării noastre la concursul de atletism de la Festival, unde România are de apărat un prestigiu bine stabilit cu prilejul edițiilor anterioare ale marelui eveniment.

La turneul de fotbal, care se va disputa între 30 iulie și 3 august, limita de vîrstă este de 17—21 de ani. Țara noastră va fi reprezentată de echipa de tineret-rezerve a clubului **F.C. Petrolul,** cîștigătoare a ediției din acest an a competiției cadeților. La volei, unde limitele de vîrstă sînt 16—20 de ani, la turneu (30 iulie — 3 august) va lua parte din țara noastră echipa feminină a **Școlii sportive** din **Sibiu,** cîștigătoare, anul acesta, a campionatului național al juniorilor și școlarilor. De asemenea, România a inclus în delegație și trei tineri judocani (toți din lotul național de juniori) : **Ioan Moraru** (Iași), **Tiberiu**

Dumitru GRAUR

(Continuare în pag. a 4-a)

BRONZ, ARGINT ŞI, MAI ALES, AUR...

Cursa s-a terminat! În colecţia lui Aurel Vernescu va străluci încă o medalie de aur. Multiplul campion al lumii este astăzi antrenor al lotului naţional de caiac şi marea lui dorinţă este ca elevii pe care-i pregăteşte să îmbogăţească necontenit palmaresul atît de bogat al caiaciştilor şi canoiştilor români

Foto: Paul ROMOŞAN

Filele calendarelor ne apropie rapid de starturile fierbinţi de la Tampere, oraşul gazdă al ediţiei din acest an a campionatelor mondiale de caiac-canoe. Prilej, desigur, de anticipaţii şi comentarii, de speranţa unor noi victorii şi a afirmării realizate de sportivii români. În aşteptarea lor, ne face deosebită plăcere să reamintim cititorilor drumul plin de strălucire pe care reprezentanţii ţării noastre l-au străbătut pînă acum, o retrospectivă ce cuprinde, totodată, elogiul sincer adresat marilor performeri ai competiţiei care reuneşte elita caiacului şi canoei din întreaga lume într-o confruntare sportivă de la o ediţie la alta mai dificilă prin numărul şi valoarea concurenţilor.

„BRONZUL" LUI MIRCEA ANASTASESCU

MACON, 1954. Pentru prima oară în istoria caiacului românesc, un sportiv român urcă pe podiumul laureaţilor. Numele lui — **Mircea Anastasescu**, un sportiv binecunoscut, iubit şi preţuit deopotrivă pentru modestia şi puterea sa de luptă. A cucerit atunci medalia de bronz în finala cîştigată de marele Frederiksson, multiplu campion olimpic, mondial şi european.

Momentul primei afirmări de prestigiu în arena internaţională...

PRIMUL TITLU...

PRAGA, 1958. Canoiştii români **Simion Ismailciuc** şi **Dumitru Alexe** (cu doi ani înainte — campioni olimpici) se numărau printre favoriţii probei de dublu. Confirmare strălucită! Ei au cîştigat atunci finala disputată pe apele Vltavei şi iată că în vitrina celor mai preţioase trofee era aşezată la loc de cinste prima medalie de aur cucerită de sportivii români la „mondialele" de caiac-canoe.

A fost — la Praga — „seria canoiştilor". La excelenta victorie realizată de Ismailciuc şi Dumitru s-au adăugat alte două performanţe de prestigiu — locul II ocupat de **Achim Sidorov** şi **Lavrenti Calinov** (în proba de dublu fond) şi locul III cîştigat la simplu fond, de **Nichifor Tarara**.

ŞASE MEDALII DE AUR!

JAJCE 1963. Aşadar, cinci ani de la ediţia trecută, ani de mari progrese înregistrate de echipajele româneşti care le dădeau dreptul să aspire la întîietate. Bilanţul a fost cu adevărat triumfal. O pregătire excelentă, o mare putere de dăruire, o exemplară voinţă de luptă — toate au concurat la obţinerea unui succes de care ne aducem aminte cu plăcere şi mîndrie. La această ediţie a campionatelor, reprezentanţii ţării noastre au cucerit şase titluri mondiale, patru medalii de argint şi una de bronz. Pînă la C. M. de la Jajce doar canoiştii reuşiseră performanţe de a se întoarce victorioşi de la campionatele lumii. De dată aceasta, pe lîngă cele două succese realizate de **Simion Ismailciuc** (C 1—1 000 m) şi **Alexandru Iacovici — Achim Sidorov** (C 2—1 000 m) au fost înregistrate... 4 titluri cucerite de caiacişti: K 1—500 m **Aurel Vernescu**, K 2—500 m! **Vasile Nicoară — Haralamb Ivanov**; K 2—1 000 m: **Vasile Nicoară — Haralamb Ivanov**; K 1 — 4×500 m: **Anton Iványescu — Vasile Nicoară — Haralamb Ivanov — Aurel Vernescu.**

Începem să scriem despre tripli şi dubli campioni mondiali!

DEPLINĂ CONFIRMARE VALORICĂ

GRÜNAU, 1966. Pe pistele cunoscutei baze de sporturi nautice din Berlin, sportivii români reuşesc confirmarea deplină a valorii ridicate demonstrată la ediţia anterioară a campionatelor mondiale. Aceasta, în pofida faptului că echipa suferise o substanţială întinerire, aproape jumătate din componenţi fiind debutanţi la C. M. „Schimbul de ştafetă" fusese, însă, excelent pregătit şi echipa României a reuşit să încheie grea întrecere de la Grünau cu o colecţie de 5 medalii de aur, una de argint şi una de bronz. Pe tabelul de onoare al deţinătorilor titlurilor mondiale se scria cu majuscule numele multor sportivi români: K 1—500 m: **Aurel Vernescu**, K 2—1 000 m: **Aurel Vernescu — Atanasie Sciotnic**, K 4—1 000 m: **Atanasie Sciotnic — Mihai Ţurcaş — Dimitrie Ivanov — Anton Calenic**, C 2—1 000 m: **Vicol Calabiciov — Serghei Covaliov**, C 2—10 000 m: **Petre Maxim — Aurel Simionov**.

Aşadar, debutanţii au strălucit!

CURSA MEDALIILOR DEVINE MAI GREA

COPENHAGA, 1970. În lumea caiacului şi canoei se produc evidente mutaţii valorice. Echipele Uniunii Sovietice şi Ungariei cunosc o ascensiune impresionantă. Creşte numărul adversarilor redutabili, creşte considerabil valoarea unor echipaje din R.D. Germană, R.F. Germania, Danemarca, Suedia, Austria; se înregistrează participări din Mexic, Statele Unite, Japonia, Coasta de Fildeş... Cursa medaliilor este, neîndoios, din ce în ce mai grea. Şi totuşi două splendide victorii ale canoiştilor prin echipajele de dublu **Ivan Patzaichin — Serghei Covaliov** (1 000 m) şi **Petre Maxim — Aurel Simionov** (10 000 m), precum şi trei locuri II şi un loc III.

DUPĂ ULTIMELE FINALE MONDIALE...

BELGRAD, 1971. Anul preolimpic îi reuneşte pe campionii padelei şi pagaei pe apele de la Ada Ciganlija. Finalele aduc reprezentanţilor noştri două titluri, două locuri II şi cinci locuri III. Campionii lumii la această ultimă ediţie sînt **Afanasie Sciotnic — Cuprian Macarencu — Vasile Simionenco — Costel Coşniţă** (la K4 — 10 000 m) şi **Gheorghe Simionov — Gheorghe Danilov** (la C2 — 500 m).

...ŞI ÎNAINTEA STARTULUI DE LA TAMPERE

TAMPERE, 26—29 IULIE 1973. Echipa de caiac-canoe a României, aureolată de strălucirea celor **16 MEDALII DE AUR, 11 DE ARGINT ŞI 10 DE BRONZ**, cucerite la ediţiile anterioare ale campionatelor mondiale, este pregătită să-şi onoreze cu cît mai frumoase succese impresionantul palmares, rezultat al condiţiilor create pentru o dezvoltare şi un progres necontenit, oglindă a talentului, hărniciei sportivilor, a pasiunii şi competenţei antrenorilor.

Tuturor echipajelor noastre — gata de start — le dorim succes deplin!

Dan GÂRLEŞTEANU

Sportul Magazin

FOCUL NICIODATĂ STINS AL SPERANŢEI ŞI AL AMBIŢIEI...

DOINA SPÎNU a prins de trei ori, în ultimul moment, pragul de aur

Proba de săritură în lungime a junioarelor a fost una dintre cele mai gustate întreceri ale triunghiularului atletic desfăşurat la Erfurt. Prin amenajarea sectorului de elan şi a gropii în paralel cu pista de alergare, spectatorii au avut prilejul de a urmări din tribună, de la numai cîţiva metri, pasionanta dispută a tinerelor atlete. Şi încă ce dispută...

Pe parcursul concursului vîntul a suflat din spate în rafale şi acestea au picat în două rînduri chiar pe elanul principalei favorite **Yutta Fernys** (R.D. Germană), purtînd-o mai întîi spre 6,20 m şi apoi la 6,25 m. Se părea că favorita publicului va cîştiga fără dificultate, mai ales că înaintea ultimei serii de încercări, cînd ea conducea detaşat, vîntul s-a oprit din senin. Şi totuşi cu o ultimă săritură tînăra noastră reprezentantă **Doina Spînu** realiza ce nu mai spera nimeni: un rezultat de **6,28 m**, care i-a adus victoria şi un nou record naţional de junioare, cea de a doua performanţă europeană a anului.

Pentru tînăra elevă (are numai 16 ani) a antrenorului **Ilie Nicolae**, la fel de puţin cunoscut marelui public ca şi talentata atletă din Piteşti, a fost fără doar şi poate cel mai mare succes al unei activităţi ce abia însumează trei ani. În 1969, Doina s-a aflat pentru prima dată în faţa unei gropi de sărituri, iar zborul ei a măsurat exact 4 metri. În primul an competiţional (1971) — 5,69 m, în cel următor, o cifră identică. Abia în 1972 avea să reţină atenţia specialiştilor cu o săritură de 6,03 m, ceea ce pentru o fată de 15 ani nu era de loc rău.

Cartea ei de vizită: S-a născut la 9 mai 1957 în comuna Dărmăneşti din judeţul Bacău, are 1,68 m şi 59 kg şi este elevă în clasa a X-a a Liceului Zinca Golescu din Piteşti. Multiplă campioană şi recordmană de junioare, atletă cu cele mai mari şanse de a urca pe podiumul de premiere al campionatelor europene de la Duisburg. Un amănunt interesant: **Doina Spînu** şi-a stabilit ultimele trei recorduri naţionale de junioare (6,03 m — 6,19 m şi acum 6,28 m), de fiecare dată, din ultima încercare.

Faptul este fără îndoială ieşit din comun, chiar şi în afara graniţelor ţării. El probează, cum nu se poate mai bine, un talent excepţional dublat de o rară putere de concentrare şi dorinţă de continuă autodepăşire. Adică acele elemente care îl propulsează pe sportiv spre cele mai înalte trepte ale măiestriei.

„Totuşi — ne mărturisea Doina, fericită după ultimul ei record — **aş prefera ca de acum înainte să reuşesc asemenea performanţe din prima încercare. Aş avea mai puţine emoţii. Şi dv., probabil!**

— Vreo dorinţă specială acum, în pragul unui bogat sezon competiţional?

— Sînt atît de multe... Poate un titlu balcanic, poate vreo medalie la „europene". Vă promit că voi încerca. Deocamdată atît, căci pînă la cei 6,80 m ai Vioricăi Viscopoleanu, mai am o cale lungă de parcurs...

Adrian VASILIU

Fericită după dublul succes de la Erfurt, Doina Spînu primeşte felicitările principalei sale adversare, Yutta Fernys

Foto: Manfred FROMM-Erfurt

RĂSPUNDE Ion Poştaşu

PETRE STOICA, COMUNA TĂLMACIU. „Iubesc atît de mult fotbalul, încît nu mă voi despărţi de el, nici cînd voi muri". O asemenea declaraţie de dragoste n-am auzit nici în „Romeo şi Julieta"! La 23 de ani, socotiţi că a venit vremea să deveniţi arbitru de fotbal. Începutul trebuie să-l faceţi, urmînd un curs de arbitri. C.J.E.F.S.-urile organizează, periodic, astfel de cursuri. Interesaţi-vă, la Sibiu.

M. VICTOR CORNEL, PLOIEŞTI. Aţi găsit singur răspunsul. Ce aş mai putea adăuga eu?

GHEORGHE GROZAVU, PETROŞANI. Mi-e foarte greu, recunosc, să reconstitui arborele genealogic al unora dintre echipele noastre de fotbal. Cred că s-ar încurca şi istoricii! Despre C.F.R. Cluj

se poate spune, totuşi, că este o urmaşă a fostei formaţii clujene de acum un sfert de veac, Ferar.

GETA DRĂGAN, SLOBOZIA. **„Ştiu că în anul 1971, echipa actorilor de teatru a întîlnit într-un meci de fotbal echipa cîntăreţilor, din care făceau parte Dan Spătaru şi Aurelian Andreescu. Dar nu am reuşit nici pînă acum să aflu rezultatul meciului şi autorii golurilor".** Nici eu nu ştiu care a fost rezultatul. Să vedem, poate că îl găsesc în „Anuarul F.I.F.A.".

AUREL GHENDAR, ARAD. Catrenul este cam întîrziat, dar, evident, pe un pat de spital, zîmbetul întîrzie uneori. Duble felicitări în orice caz. 1. Pentru că v-aţi refăcut în urma gravului accident suferit. 2. Pentru catrenul trimis, pe marginea finalului campionatului Diviziei A la fotbal:

Campioni, la luptă mare,
Au ieşit DINAMOVIŞTII,
Iar tricouri de onoare
Le ţesură... TEXTILIŞTII!

ING. VIOREL FERAM, RÎMNICU VÎLCEA. **1. Echipa de hochei pe gheaţă a Canadei va mai juca în Grupa „A"?".** Întrebarea dv. m-a mai... răcorit. Poate

că da, poate că nu. Deocamdată, însă, nu se poate vorbi despre o altă reglementare decît cea prezentă. 2. Pe terenul de joc.

AUREL NICULESCU, CÎMPULUNG MUSCEL. Ne întrebaţi dacă un junior are voie să participe la o cursă maraton? O asemenea participare nu este recomandabilă, din punct de vedere medical, motiv pentru care regulamentele noastre atletice interzic prezenţa juniorilor în probele de maraton. În unele ţări occidentale, nu există, însă, această interdicţie, ajungîndu-se şi la desfăşurarea unor probe de maraton rezervate... femeilor. Natural, în aceste cazuri, este vorba de exhibiţionism, nicidecum de sport.

ING. ION MIU, MOLDOVA VECHE. În vara anului 1966, cînd numărul divizionarelor A la fotbal a fost mărit de la 14 la 16 echipe, s-a desfăşurat un baraj în patru pentru ocuparea noilor posturi. Au concurat Progresul şi Steagul roşu, care retrogradaseră din divizia A şi liderii celor două serii ale Diviziei B, Crişul Oradea şi Politehnica Galaţi. Barajul a dat cîştig de cauză fotbaliştilor de la Progresul şi Crişul.

R. P., TÎRGU MUREŞ. Nu înţeleg de ce plîngeţi pe umărul meu pentru „grelele cuvinte" pe care cunoscutul scriitor Eugen Barbu le-a spus la adresa echipei dv. favorite, Rapid. Vă asigur, în orice caz, că nici Rapidul nu are vreun dinte împotriva lui Eugen Barbu, după cum nici el nu s-ar putea supăra, odată, definitiv, pe această echipă, de care îl leagă amintirile tinereţii. Pă-

rinţii dv. nu v-au dojenit cînd eraţi mic şi făceaţi cîte o poznă? Şi sînt convins că aţi făcut mai puţine decît Rapidul!

VASILE PĂVĂLUŢĂ. Dreptatea este de partea dv., în ambele cazuri.

VASILE ORHEN, SUCEAVA. Aţi vrea să revedeţi meciul Dinamo — Rapid, din returul campionatului, care, sub toate aspectele, a fost foarte reuşit. Poate că, într-o „duminică fără fotbal", televiziunea va transmite înregistrarea făcută atunci.

ION GRUIA BUCUREŞTI. Fratele dv. are dreptate. Se pare că nu citiţi ziarul cu atîta atenţie, cît susţineţi. Altfel, n-aţi fi făcut această confuzie.

Ilustraţii: N. CLAUDIU

HEMINGWAI — '75

Dacă ar fi trăit, la 21 iulie 1973 ar fi avut 75 de ani. Ar fi fost un bărbat impozant, cu înfăţişare maiestoasă, viguros, cu ochii vii, strălucind de inteligenţă, cu o barbă de lup de mare. A murit violent, înainte a de împlini 62 de ani, în iulie 1961. Cei şaizeci de ani pe care i-a trăit, au fost însă ani plini, trăiţi la o maximă intensitate, scriitorul obţinînd de la viaţă, prin propriile-i calităţi, aproape totul: aventură, glorie, dragoste.

Ernest Hemingway a fost toată viaţa un om activ, un neastîmpărat. Ca şi marii săi contemporani Faulkner, Dos Passos, Steinbeck, el este atras de timpuriu de ziaristică şi, la 19 ani, se înrolează în Crucea Roşie Americană — de pe frontul din Europa. Aici este rănit grav şi acest eveniment îi determină, într-un fel, destinul de scriitor. Trăieşte mult timp la Paris, dar în timpul războiului civil din Spania, e reporter în primele rînduri, militînd contra fascismului. Îl întîlnim apoi vînînd cu măiestrie în Africa, pescuind cu pasiune în mările şi oceanele lumii, admirînd cu înfocare luptele cu taurii, conducîndu-şi iahtul în Pacific sau Atlantic, zburînd cu avionul, ca un aviator profesionist.

În cel de-al doilea război mondial, este de asemenea printre luptători, corespondent de presă, zburînd în misiuni de luptă, urmărind submarine fasciste. Intră în Parisul eliberat, odată cu trupele franceze.

El însuşi un adept al întrecerii, Hemingway a iubit şi a admirat spectacolul sportiv, competiţia dreaptă, loială. În Cuba, unde a locuit o vreme, juca base-bal cu Fidel Castro. Peste tot putea fi văzut la concursurile de tir, la cursele hipice, la meciurile de box sau la întrecerile de atletism.

În literatura americană, de la Jack London încoace, nici un scriitor n-a surprins cu atîta fineţe şi precizie secvenţe din culisele sportului, cum a făcut-o el. De pe poziţiile unui perfect cunoscător, el demască aspectele nocive ale profesionismului, afacerismului, corupţia, parazitismul. În acelaşi timp, el apără ceea ce sportul are mai frumos şi mai pur: cinstea, corectitudinea, bărbăţia, camaraderia.

Schiţele lui, **„Campionul" „Cincizeci de bătrîne", „Capitala lumii", „Bătrînul meu"**, sînt, din punct de vedere literar veritabile capodopere, imortalizînd momentele amare din existenţa unor sportivi profesionişti.

Povestirea sa **„Bătrînul şi marea"** i-a adus consacrarea definitivă şi, în anul 1954, premiul Nobel pentru literatură. Este în această povestire-bijuterie o viguroasă filozofie de viaţă, filozofie a neîngenunchierii, a luptei şi credinţei permanente în victorie. Este propriul său crez, propria sa convingere pe care şi-a materializat-o permanent.

DORIN ALMAŞAN

ŞTIAŢI CĂ?...

...fostul preşedinte al C.I.O., Avery Brundage, are 85 de ani? Ceea ce nu ştiaţi, în orice caz, este că zilele trecute el s-a căsătorit cu Maria Reuss, în etate de 36 de ani.

...reprezentativa feminină de fotbal a Argentinei întreprinde un turneu în Europa? Ea va susţine primul meci, la 26 iulie, în oraşul Lucca, împotriva reprezentativei similare a Italiei.

...cele mai vechi recorduri atletice sînt cele ale Luxemburgului la 100 m şi săritura în lungime? Din 1936, nici un atlet al Marelui Ducat nu a reuşit să obţină mai mult de 10,6 sau 7,44 m.

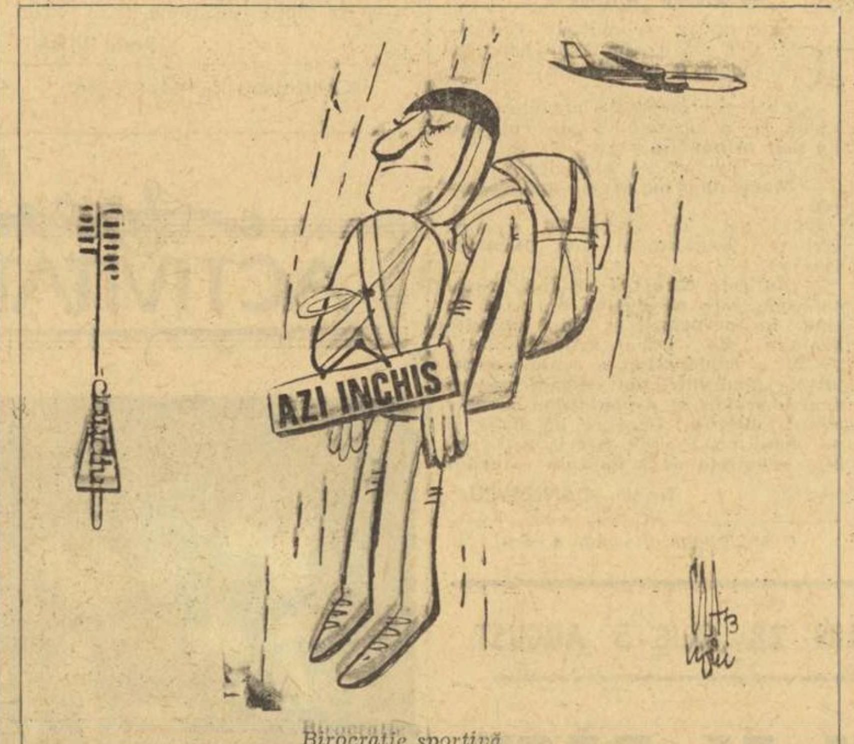

Birocraţie sportivă

„CLENCIURI"

DIVIZIA „A":

— Dînd sălaş acestor soli,
Mi-am sporit, acuma — vara,
Avuţia cu doi poli:
POLI — IAŞI şi TIMIŞOARA!

Al. CLENCIU

„POLI" TIMIŞOARA ŞI SUPORTERII EI

În sfîrşit, Timişoara are din nou echipă de fotbal în „A". Este lesne de închipuit bucuria timişorenilor. Şi tare supăraţi au fost bănăţenii, din 1966 încoace! Acum, din nou vor urmări „pe viu" pe Steaua, Dinamo, Rapid, F.C. Argeş şi poate şi alte echipe, de peste hotare.

Stau de vorbă cu unul dintre cei mai vechi şi mai devotaţi „chibiţi" ai lui Poli. Îl ştiu eu, îl ştie toată Timişoara, Banatul, să nu zic toată ţara, încă de pe vremea cînd formaţia Politehnicii începea cu Boroş, Corbuş, Nicolaevici şi se termina cu... Dee, Meghie.

— Ce echipă, tovarăşe. Dar nici asta a noastră de astăzi nu ne face de rîs, spune dînsul.

— Cum a fost, nea...

— Uite, tovarăşe, dacă îmi promiţi că nu vei scrie cum mă cheamă, îţi spun tot, tot ce doreşti să ştii. Înţelegi?

— Deci, cum a fost cu promovarea?

— Greu, mult am avut de suferit cu toţii. Poate că de multe ori, noi suporterii eram mai obosiţi decît fotbaliştii. Evident, însă, greul l-au dus jucătorii şi acest antrenor al nostru, bată-l norocul să-l bată, copilul nostru din Rudna, Ion Ionescu — dumneata ca bănăţean ştii unde vine acest sat, nu?

— Ce nu au reuşit alte nume mari, de rezonanţă a reuşit Ionescu din Rudna...

— Nu-i destul că ai nume. Trebuie să doreşti, să vrei, să lupţi, să fii aproape de jucători, să te faci înţeles de conducere, să-i mobilizezi pe cei din jurul tău şi alte o mie de calităţi.

— Chiar aşa, nea...

— A avut şi cîţiva băieţi foarte buni fotbalişti, foarte buni studenţi. Mare lucru. Notează-i: Arnăutu, Mehedinţu, Maier, Bojin, Şchiopu...

— Se pare că a avut şi sprijin mare.

— Din toate părţile, de la toate organele. A avut Politehnica anul acesta şi anul trecut, ce nu a avut în toţi anii trecuţi. Auzi, tovarăşe, saună, bazin de recuperare, instalaţie de oxigenare, mingi, tricouri. Dar galeria! Sînt vreo 300—400 de membri, toţi studenţi. Au tricouri alb-vişinii comandate special. Steaguri, lozinci, muzică. Tot timpul meciului cîntă. A trecut timpul cînd la Timişoara era huiduită echipa oaspete. Acum, primeşte flori. Iar şeful galeriei, studentul Seracin, este fenomenal. Am auzit de alte galerii, dar pun rămăşag că şi la capitolul acesta tot „Banatu-i fruncea". Pentru începutul campionatului, se fac pregătiri, se înnoieşte repertoriul, înţelegi?

— Dar vorba e, ce facem în „A"?

— Rezistăm...

— Nea... văd că eşti la zi cu toate noutăţile, cu toate problemele Politehnicii. Faci parte din conducerea secţiei?

— Jumătate din pensie îmi ajunge să fiu prezent pe toate stadioanele, să urmăresc echipa. O iubesc şi o ajut cît pot. Cît despre faptul dacă fac parte din conducerea secţiei... Păi dacă toţi care iubim echipa asta am face parte din conducere, nu ne-ar ajunge stadionul „1 Mai" pentru şedinţele săptămînale. Înţelegi?

— Înţeleg.

GH. GLISICI

CĂSĂTORIE ÎNTRE DOI CAMPIONI AI SCHIULUI

Recent s-a oficiat la Braşov căsătoria civilă între doi campioni ai schiului alpin. Îi recunoaşteţi desigur din fotografie pe Dan Cristea multiplu campion naţional şi balcanic de schi şi Maria Cîmpeanu, campioană a ţării la slalom pe anul 1972.

În ciuda verii, şi a căldurii, fericitul eveniment a fost asistat de o „gardă alpină" constituită din prieteni şi colegi, în realitate adversarii cei mai înverşunaţi ai celor doi pe terenurile de schi ale ţării. Printre aceştia enumerăm pe N. Ghimbăşanu, Daniela Munteanu, Ion Bobiţ, Constantin Văideanu, Virgil Brenci etc...

După cum se vede, adversarii nu i-au slăbit din ochi nici un moment, nici cu ocazia căsătoriei civile...

LA 80 DE ANI, PE BICICLETĂ...

Ne-a scris pensionarul Ion Alexandru Olaru, din Breaza, unul dintre cei mai vîrstnici practicanţi ai sportului cu pedale din ţara noastră, autorul unor lungi excursii pe bicicletă.

În 1967, pe cînd împlinea 75 de ani, Ion Alex. Olaru a purces la ocolul munţilor Făgăraş şi a masivului Bucegi, parcurgînd 650 km în numai 6 zile. După doi ani, temerarul călător a încălecat din nou pe şa pornind spre Suceava; a străbătut în mai puţin de două săptămîni 1 000 km, devenind astfel un personaj cunoscut la Breaza şi „eroul" unei scurte relatări, laudative, publicată de ziarul Scînteia, la rubrica „Faptul divers". **Sărbătorirea celei de a 80-a aniversări a zilei de naştere, a fost făcută de pasionantul ciclist amator... pe bicicletă. Se afla pe ruta Porţile de Fier — Piteşti, unul din ultimele segmente ale Turului României,** început spre Braşov, continuat la Oradea, Timişoara, Orşova şi întregit pe Valea Oltului.

Scrisoarea despre care vorbeam la începutul acestor rînduri are — ne explică Ion Alex. Olaru, pe o jumătate de pagină — o motivaţie aparte: octogenarul ciclist se pregăteşte din nou de drum, lustruindu-şi „maşina" şi umplîndu-şi rucsacul, înaintea unei călătorii pe care o speră cea mai lungă (peste 2 000 km) de pînă acum.

La vîrsta la care alţii s-au retras, precauţi, spre sobe şi prisăci, veşnic tînărul Ion Alexandru Olaru nu se sfieşte să înfrunte vîntul şi ploile, stabilind recorduri de kilometri şi... longevitate, greu de egalat.

Nu ne rămîne decît să-i urăm drum bun şi... nici o pană de cauciuc!

D. MORARU-SLIVNĂ

VACANŢĂ FĂRĂ FOTBAL

Scriu de-aicea,
De la mare,
Din vacanţa estivală,
Unde-mi odihnesc, la soare,
Bucuria,
Anuală.

Am o cameră frumoasă
Cu vedere înspre far
Şi-am mereu guvizi la masă
De la un vecin
Pescar.

Am grădină de legume,
Am şi-un arbore umbros,
Am prieteni puşi pe glume
Şi mai am
Şi timp frumos.

Sînt pe-aici dudui bronzate
Cu privirea ca un cleşte.

. . . .

Cum se vede,
Am de toate,
Dar ceva tot îmi lipseşte:

Din această afluenţă
De lumini ce mă pătrund,
Îmi lipseşte o prezenţă:
A balonului rotund...

În vacanţa
Ce-mi dă mia
De iluzii de sezon,
Sînt lipsit de bucuria
Drumului
Spre stadion...

Îmi lipseşte tensiunea
Pentru-acel 1—X—2,
Ce se potoleşte lunea,
Ca să reînceapă joi.

Fotbal!
Poate se cuvine
Să ieşi temporar din rol,
Dar pentru un timp,
Vezi bine,
Laşi în noi
Un mare „gol".

Uneori, las plaja baltă,
Părăsesc în grabă cortul
Şi, — cu alţii laolaltă —
Stau
S-apuc şi eu un „Sportul".

Sorb
Cu dioptrii atente
Notele obişnuite:
Pregătiri,
Antrenamente
Şi concluzii
Cam grăbite.

Văd pe plajă
Zeci de semeni
Ce tînjesc de dorul sferei
Ce-a cuprins
Sub lauri gemeni,
Longitudinile Terei.

Şi atunci,
Spontan,
Se-alege
O echipă, care-n slip
Deserveşte sportul-rege
Pe terenul de nisip.

Însă face ghinionul
(Dar şi lipsa de control)
Să expediem balonul
Într-un tip
Dat cu nămol.

Dînd apoi
(Înfrînţi de soare)
Mingea unor copii
Ne refugiem în mare
Cu aceleaşi nostalgii.

Şi în apa
Ca opalul,
Răcorind pe subsemnatul,
Îmi zîmbesc, luptînd cu valul:
„Vine el, Campionatul...".

FRED FIREA

AGENDA ACTIVITĂȚII SPORTIVE DE MASĂ

MARGHITA (BIHOR): La ordinea zilei — gimnastica la locul de muncă

În localitatea Marghita din județul Bihor s-a analizat recent felul cum se înfăptuiesc obiectivele trasate de Hotărîrea Plenarei C.C. al P.C.R., din 28 februarie — 2 martie a.c. Printre măsurile preconizate a fost și aceea a relansării gimnasticii la locul de muncă.

Faptele atestă că această activitate a cunoscut, după Hotărîrea de partid, un mare interes din partea salariaților. Cu sprijinul conducerilor de întreprinderi, a organizațiilor de partid, gimnastica la locul de muncă a devenit o realitate la Fabrica de confecții, Fabrica de încălțăminte „Bihoreana", Cooperativa meșteșugărească „Record", Cooperativa „Arta Crișană" secția covoare etc. În prezent numărul celor care iau parte la exerciții trece de 3 000.

Este de remarcat cu acest prilej contribuția pe care o aduc la reușita acțiunii o serie de instructori sportivi voluntari printre care **Magdalena Soos, Katalin Nică, Gheorghe Bodisz, Maria Kovăci** și **Iuliana Schek.**

GHERGHEASA (BUZĂU) Atractive acțiuni cicloturistice ale pionierilor și școlarilor

Pasiunea elevilor de la Școala generală din comuna Gherghesa — județul Buzău este îndeobște cunoscută. Numai în acest an ei au efectuat 7 excursii pe biciclete, 5 de cîte o zi — în medie cîte 40 de kilometri — în împrejurimile comunei, cu peste 200 de participanți, iar celelalte pe traseul **Gherghesa — Brăila — Galați — Mărășești — Focșani — Rm. Sărat — — Gherghesa;** în total circa 500 km.

Cei mai buni cicloturiști din comună vor parcurge în actuala vacanță de vară alte trasee, sub îndrumarea și în organizarea comisiei județene de specialitate și, separat, între 18—20 august, vor lua parte la o excursie pe valea Oltului, urmînd itinerarul **Gherghesa — București — Pitești — Rm. Vîlcea — Sibiu — Făgăraș — Brașov — Predeal — Cîmpina — Ploiești — Buzău — Rm. Sărat — Gherghesa.**

Felicitări micilor cicloturiști pentru zelul și pasiunea lor față de sport!

PITEȘTI: Peste 38 000 de participanți la „Cupa recoltei argeșene"

Consiliul județean pentru educație fizică și sport Argeș a organizat — în colaborare cu Comitetul județean U.T.C. și Uniunea județeană a cooperativelor agricole de producție — cea de a 4-a ediție a „Cupei recoltei argeșene". Nu de mult s-au încheiat întrecerile din cadrul primei etape, desfășurate timp de trei luni (la fiecare sfîrșit de săptămînă) la atletism (alergări de cros), handbal, fotbal, oină și trîntă. Au participat sportivi și sportive din 94 de comune, grupate în 27 de centre și zone geografice. La întreceri au luat parte peste 38 000 de amatori de sport. S-au evidențiat reprezentanții comunelor Albești de Argeș, Aninoasa, Bălilești, Vădești, Recea, Tigveni, Bradu, Corbi, Nucșoara, Călinești, Bascov (valea Ursului), Ștefănești, Bughea de Jos etc.

De notat că întrecerea a reușit să mobilizeze un larg activ obștesc, alcătuit din profesori de educație fizică și învățători, care și-au adus aportul în calitate de arbitri sau oficiali, organizatori de competiții. Cîteva nume: **C. Dumiterscu** (Tigveni), **Gh. Calană** (Corbi), **A. Stere** (Albești), **M. Olaru** (Recea), **I. Marinescu** (V. Ursului), **I. Nicolae** (Bradu) ș.a.

JUDEȚUL BACĂU: Primul Festival sportiv al stațiunii Slănicul Moldovei

C.J.E.F.S. Bacău, în strînsă colaborare (ca întotdeauna) cu Consiliul județean al sindicatelor și U.J.C.M., organizează prima ediție a **FESTIVALULUI SPORTIV AL STAȚIUNII SLĂNICUL MOLDOVEI.** Acțiunea a fost programată pentru zilele de 28 și 29 iulie în parcul sportiv al stațiunii.

Cu acest prilej se vor desfășura întreceri de handbal, volei, tenis de cîmp, tenis de masă, popice, gimnastică, mini-fotbal, (numai pentru fete) și haltere. În pauzele întrecerilor la jocuri sportive vor avea loc jocuri distractive — trasul cu frînghia etc.

La reușita primului festival sportiv al stațiunii Slănicul Moldovei își vor aduce contribuția cluburile și asociațiile sportive din municipiile Bacău și Gheorghe Gheorghiu-Dej și din orașele Tg. Ocna, Moinești s.a. precum și sportivi aflați în stațiune.

Acțiunea constituie un experiment pe care factorii cu responsabilități sau cu atribuții în domeniul educației fizice și sportului de masă îl realizează într-o stațiune de odihnă dintre cele mai importante ale țării.

fotbal

REPORTAJELE PREGĂTIRILOR

A. S. ARMATA TG. MUREȘ SE ANTRENEAZĂ...

● 18 ȘEDINȚE DE LUCRU EFECTUATE CU INTENSITATE MAXIMĂ ● SPRE ATINGEREA UNEI FORME DE VÎRF

Un moment de relaxare al jucătorilor de la A.S. Armata Tg. Mureș care exersează perfecționarea jocului cu capul pe pajiștea din fața vilei „Stejăriș" Foto: V. BAGEAC

Pitoreasca stațiune montană **Poiana Brașov** cunoaște adevărate zile de vară. Cîte o ploaie de scurtă durată este binevenită atît pentru vilegiaturiști, dar mai ales pentru fotbaliștii diverselor echipe prezente la antrenamente, pe pantele înverzite sau pe stadionul stațiunii. Canicula care se face simțită pînă și aici, la altitudine, nu-i determină pe jucători să se abată de la programul stabilit. Așa procedează și cei de la **A.S. Armata Tg. Mureș** pe care i-am întîlnit la vila „Stejăriș" unde executau programul obligatoriu de înviorare de la începutul fiecărei zile. Sînt aceiași jucători care au apărat culorile clubului militar și în campionatul trecut. O singură absență, fundașul central Ispir, care s-a îmbolnăvit și a fost nevoit să plece la Tg. Mureș. Pe terasa vilei, **Fazekaș** privește cu tristețe spre colegii săi de echipă. Abia își mișcă piciorul drept imobilizat de fasa gipsată. O întindere de ligament la genunchi, contractată la unul din antrenamentele de la munte l-a făcut indisponibil pentru cel puțin încă o săptămînă. În rest, aceleași vechi cunoștințe: **Nagel, Solyom, Sólyosi, Unchiaș, Czako, Hajnal, Orza, Boloni, Canlaro, Mureșan, Nagy, Sultănoiu, Kiss, Varodi, Szekely, Coller, Lucaci II, Tevi,** cărora li s-a adăugat și **Ianoși**, promovat de la echipa de tineret.

Starea bună de spirit care domnește în rîndurile jucătorilor mureșeni, tragerea de inimă a celor mai vîrstnici, sînt tot atîtea dovezi că fiecare dintre ei este conștient de importanța acestei perioade, că energia acumulată la munte va însemna succese în plus în jocurile din campionat.

★

Miercuri după-amiază mureșenii au coborît la Brașov unde au susținut primul lor joc test la două porți în compania proaspetei divizionare B Tractorul. Au fost rulați toți jucătorii în scopul edificării asupra potențialului de moment al fiecărui component al lotului. Conducerea tehnică a căutat să-și formeze o idee asupra unei formule de echipă cît mai omogenă.

A. S. Armata a pierdut cu 2—1 meciul cu Tractorul. Jucătorii săi au acționat lent, fără vlagă, au ieșit istoviți de pe teren. Acea stare de oboseală, bănuim că a fost urmarea firească a celor 18 ședințe de pregătire efectuate pînă acum, toate de intensitate maximă, la care au fost supuși jucătorii. Dar, pînă la 25 iulie, dată la care se vor încheia pregătirile la munte, conducerea tehnică va avea în vedere scăderea treptată a volumului de lucru accentuîndu-se latura tehnico-tactică în așa fel încît, în următoarele jocuri de verificare, formația să atingă o formă de vîrf.

Gheorghe NERTEA

LOTUL REPREZENTATIV PLEACĂ ASTĂZI ÎN FRANȚA

Lotul nostru reprezentativ va pleca astăzi dimineață, pe calea aerului, în Franța, unde va efectua un turneu de 3 jocuri, după următorul program: la 25 iulie cu **Nancy**; la 28 iulie cu **Lens**; la 1 august cu **Nice**. Vor face deplasarea: **Haidu, Adamache, Sătmăreanu, Antonescu, Dinu, Deleanu, Tănăsescu, Sames, Dumitru, Nunweiller, Anca, Dobrin, Troi, Dumitrache, Dembrovschi, Dudu Georgescu, Tarălungă** și **Marcu**, împreună cu antrenorii **Valentin Stănescu** și **Robert Cosmoc.**

La 30 august, pe stadionul Giulești

RAPID — LOKOMOTIV MOSCOVA

Echipa bucureșteană **Rapid** va întîlni, la 30 august, pe stadionul Giulești, formația sovietică **Lokomotiv Moscova.** Acest meci se va disputa în cadrul semifinalelor Campionatului internațional feroviar.

Astăzi, la Snagov

SELECȚIONATA „UNDER 21" — F. C. ARGEȘ

Selecționata divizionară de tineret, care ne va reprezenta la Festivalul mondial al tineretului și studenților, care va avea loc în R. D. Germană, se pregătește intens, în aceste zile, în liniștea de la Snagov. Desigur, partidele de verificare, de încercare a diferitelor formule de echipă, de omogenizare, nu lipsesc de pe agenda antrenorului **prof. Ion Voica.** După ce au întîlnit vineri la București pe divizionara C **Laromet**, selecționabilii vor juca astăzi în compania unei formații de primă divizie — **F. C. Argeș, la Snagov.** Tot aici, lotul de tineret „under 21" va întîlni marți o altă divizionară C, **Autobuzul București.**

IMPORTANTE MĂSURI PRIVIND ORGANIZAREA „CUPEI DUNĂRII" LA HALTERE

La Constanța, cu prilejul „Cupei Dunării" la haltere pentru juniori, a avut loc conferința comisiei de organizare a competiției. Cu acest prilej s-au discutat mai multe probleme legate de viitoarele ediții ale întrecerii, adoptîndu-se mai multe măsuri:

— începînd cu următoarea ediție, la seniori, disputele se vor organiza la 9 categorii: la juniori vor avea loc întreceri la 8 categorii (în loc de 7);

— limita de vîrstă pentru juniori a rămas de 21 de ani;

— odată cu organizarea primei ediții a campionatelor europene de juniori, regulamentul „Cupei Dunării" va fi identic cu cel al competiției continentale (probabil 9 categorii, vîrsta maximă — 20 de ani).

Au fost stabilite, de asemenea, țările care vor organiza edițiile următoare:

SENIORI: **Austria** — 1974; **R.F. Germania** — 1975; **ROMÂNIA** — — 1976; **Bulgaria** — 1977; **Iugoslavia** — 1978; **Ungaria** — 1979; **Cehoslovacia** — 1980 și **Austria** — 1981.

JUNIORI: **Iugoslavia** sau **Ungaria** — 1974; **Bulgaria** — 1975; **R.F. Germania** — 1976; **Austria** — 1977; **Cehoslovacia** — 1978; **ROMÂNIA** — 1979; **Iugoslavia** — 1980.

Etapa a II-a a campionatelor naționale de călărie

DISPUTE DÎRZE PENTRU PRIMUL LOC

SIBIU, 21 (prin telefon, de la corespondentul nostru). Întrecerile din cadrul etapei a doua a campionatelor republicane de călărie, dresaj și obstacole, care se desfășoară la baza hipică din localitate, se apropie de sfîrșit.

O interesantă dispută au oferit cei 30 de concurenți înscriși în proba de obstacole, rezervată juniorilor de 16 ani. Înregistrînd un timp superior adversarilor săi, **Cristian Grigore** cu Arogant a reușit să se claseze pe primul loc.

Clasamentul probei: 1. **Cristian Grigore** (Filmul) cu **Arogant** 0 p (29,0 s), 2. Răzvan Dundaru (Steaua) cu Graur 0 p (31,7 s), 3. Ilse Nacu (C.S.M. Sibiu) cu Călin 0 p (34,5 s), 4. Monica Ringheanu (Dinamo) cu Pegas 0 p (35,0 s).

Performera probei de obstacole pentru juniorii de 18 ani a fost dinamovista **Monica Ringheanu**, care s-a impus în fața celorlalți concurenți, reușind să termine atît parcursul de bază cît și cel de baraj fără nici un punct penalizare.

Clasamentul probei: 1. **Monica Ringheanu** (Dinamo) cu **Pegas** 0 p, 2. Adrian Pîrlea (Rovine Craiova) cu Haiduc 4 p (51,2 s), 3. Hans Schneider (C.S.M. Sibiu) cu Călin 4 p (51,8 s).

Cu deosebit interes a fost așteptată întrecerea specialiștilor în proba de dresaj, categoria intermediară. **Nicolae Mihalcea** cu **Domino**, acumulînd cu un singur punct mai mult decît Iosif Molnar cu Suspin, a ocupat locul I.

Clasamentul probei: 1. **Nicolae Mihalcea** (Steaua) cu **Domino** 865 p, 2. Iosif Molnar (Steaua) cu Suspin 864 p, 3. Eugen Cotan (Flimul) cu Baba Novac 789 p.

Ilie IONESCU

Campionatul național de parașutism, faza interjudețeană

ALEX. CARACUDĂ — CÎȘTIGĂTORUL SERIEI DE LA BRAȘOV

S-au încheiat întrecerile din cadrul seriei de la Brașov a fazei interjudețene a campionatului național de parașutism. În cadrul probei de sărit individual de zi, de la 1000 m cu deschidere imediată și aterizare la punct fix, pe primele trei locuri s-au clasat: 1. **Alexandru Caracudă** (Aeroclubul „Gheorghe Bănciulescu" Ploiești) 0,53 m, 2. **Virgil Popescu** (Aeroclubul „Mircea Zorileanu" Brașov) 0,82 m, 3. **Vasile Nica** (Aeroclubul „Someșul" Cluj) 1,50 m.

Proba de sărit individual de zi de la 2 000 m cu executarea de figuri impuse, a revenit tot ploieșteanului **Alexandru Caracudă** cu 5,70 p, urmat de **Gheorghe Iliescu** (Aeroclubul „Gheorghe Bănciulescu" Ploiești) 6,15 p și **Flore Todoran** (Aeroclubul „Mircea Zorileanu" Brașov) 6,70 p.

În clasamentul general individual primele trei locuri au fost ocupate de: 1. **Alexandru Caracudă** (Aeroclubul „Gheorghe Bănciulescu" Ploiești) 6,23 p, 2. **Vladimir Peța** (C.S. „Oțelul" Galați) 8,35 p, 3. **Vasile Perde** (Aeroclubul „Someșul" Cluj) 9,24 p. Pe echipe, pe primul loc s-au clasat reprezentanții **C.S. „Oțelul" Galați** cu 40,43 p, urmați de echipele aeroclubulurilor **„Someșul"** Cluj cu 41,73 p și **„Gheorghe Bănciulescu" Ploiești** cu 46,30 p.

SCHIMBARE DE LIDER ÎN ÎNTRECERILE DE LA IAȘI ALE PLANORIȘTILOR

În campionatul național de planorism, etapa interjudețeană, s-au disputat manșele a VI-a și a VII-a, cîștigate de **Erwin Rosch** (Aeroclubul „Mircea Zorileanu" Brașov) și respectiv **Ion Pavel** (Aeroclubul „Moldova" Iași). În urma acestor rezultate în fruntea clasamentului a trecut sportivul brașovean cu 6488 p, urmat de vechiul lider, ieșeanul Petre Zenovei cu 6420 p. Simbătă s-a dat startul în ultima manșă a întrecerilor, triunghi de viteză pe distanța Iași — Sinești — Vlădeni — Iași.

RAPID-CARAIMANUL BUȘTENI 6-1 (3-1)

Formația bucureșteană **Rapid** a susținut vineri un nou meci de pregătire, în compania Divizionarei B, **Caraimanul Bușteni.** Feroviarii, în vervă de joc, au terminat învingători cu scorul de 6—1 (3—1).

„MUGURI" ÎN COPOU, TĂTĂRAȘI, GALAȚA...

● *Frumoasa inițiativă a profesorului Gheorghe TATU*

Vasile Lupașcu, unul din inspectorii școlari ieșeni, fire întreprinzătoare (rareori îl găsești în biroul său, fiind mereu pieptul să vadă cum stau lucrurile la fața locului), ordonate (are o evidență, de la A la Z, a tot ce se întîmplă în mișcarea sportivă școlară a județului), un interlocutor prompt și precis în afirmații. În a oferi răspunsuri fără echivoc, ne-a prezentat, zilele trecute, un tablou exact al fotbalului școlar ieșean. Un tablou bine... conturat, cu culori vii, deosebit de atractive.

Ne-a vorbit, înainte de toate, de mărea și permanenta atenție acordată campionatului școlilor profesionale ieșene. Șapte echipe își dispută, an de an, întîietatea pe durata a două tururi. În 1973 a cîștigat Școala profesională „Nicolina" a profesorului, atît de pasionat de fotbal, **Leonid Antohi.** Există, tot în Iași, organizat tot an de an, campionatul municipal al școlilor generale, la care au participat, în ediția 1972/1973, 12 formații. Învingătoare, în urma unui retur pasionant, **Școala generală nr. 21.** Imediat după terminarea acestui campionat s-a dat startul „Cupei cravatelor roșii", cu 14 echipe. S-a jucat doar un tur și victoria a revenit aceleiași Școli generale nr. 21. La nivel de județ se desfășoară o altă competiție la care PARTICIPĂ TOATE CELE 312 școli generale. Organizarea este impecabilă. Se știe cu exactitate între ce date au loc etapele pe comune, intercomune, intercentre. Centrele, aceleași 11 în fiecare an, la care vin cîte 6—8 echipe, sînt localitățile **Răducăneni, Tomești, Andrușeni, Gropnița, Hîrlău, Pașcani, Hălăucești, Tg. Frumos, Podul Iloaiei, Tibănești** și **Scînteia.**

Toate acestea sînt competiții mult îndrăgite și, ceea ce trebuie subliniat, au devenit aproape tradiționale, croindu-și un făgaș stabil, bine format. Am vrut, totuși, să aflăm și să consemnăm și cîteva inițiative deosebite ale ieșenilor în domeniul fotbalului școlar, la treapta lui cea mai de jos, acolo de unde se începe totul, la „mugurii" celui mai îndrăgit dintre sporturi.

— **Avem în Iași cîteva școli — ne spunea inspectorul Vasile Lupașcu — care merită laude și stimă pentru tot ceea ce fac în domeniul sportului și, implicit, al fotbalului. Excelente campionate de școli au organizat, în primăvară, Liceul „C. Negruzzi", Liceul nr. 7, Centrul școlar de chimie, Liceul „Emil Racoviță", Școala profesională „Nicolina". Au participat toți, absolut toți elevii care AU DORIT să joace fotbal. Dar cel mai semnificativ exemplu de inițiativă personală, în spiritul noilor hotăriri privind activitatea sportivă de masă, îl constituie Liceul nr. 8 din Iași. Există la acest liceu un profesor, Gheorghe Tatu, care se zbate, caută, mobilizează energii, antrenînd și pe alții în materializarea ideilor sale. A vrut să organizeze un campionat de fotbal dotat cu „Cupa Liceului nr. 8". L-a organizat, invitînd la această întrecere alte șapte echipe de la școlile din cartier. A fost o competiție mică, au participat opt formații însumînd circa 200 de elevi. A cîștigat școala care a inițiat-o, dar organizarea fără cusur și adeziunea de care s-a bucurat în rîndul copiilor demonstrează cu prisosință NECESITATEA unor astfel de întreceri. Sînt convins că Iașul va mai oferi și alte exemple de acest fel în viitorul cel mai apropiat...**

Împărtășim convingerea inspectorului Lupașcu. Cu atît mai mult, cu cît alte cîteva licee din Iași (nr. 3, 5, 7 etc.) au făcut deja primii pași în acest sens, venind mai hotărîte în întîmpinarea nestăvilitei dorințe a sutelor de elevi de a practica fotbalul, copii pentru care fenta, driblingul, golul, au fost, sînt și rămîn, un mare miraj.

Laurențiu DUMITRESCU

HANDBALISTELE NADIRE IBADULA ȘI EMILIA MUNTEANU SUSPENDATE PE 2 ANI!

Analizînd atitudinea manifestată de unele sportive față de activitatea echipei reprezentative, Biroul Federației române de handbal a hotărît următoarele:

1. Suspendarea sportivei **Nadire Ibadula** (Universitatea Timișoara) pe timp de 2 ani din orice activitate internă și internațională, pentru absențe nemotivate și repetate de la activitatea echipei reprezentative, pentru indisciplină și dezinteres manifestat cu ocazia participării la „Trofeul Iugoslaviei";

2. Suspendarea sportivei **Emilia Munteanu** (Textila Buhuși) pe timp de 2 ani de la orice activitate internă și internațională, deoarece nu s-a prezentat la activitatea echipei reprezentative;

3. Având în vedere că sportivele Maria Mugyari (Voința Odorhei) și Terezia Popa (Universitatea Timișoara) nu au putut răspunde solicitărilor echipei reprezentative din motive medicale, Biroul federal, în dorința de a evita suprasolicitarea lor, a hotărît ca respectivele sportive să nu-și reia activitatea de antrenament și jocuri decît cu avizul Centrului de medicină sportivă „23 August", confirmat de F. R. Handbal. Biroul F. R. Handbal le va sprijini în vederea realizării unei depline recuperări și a unei reintegrări normale în activitatea de pregătire și competițională.

Unde mergem

ATLETISM. **Stadionul Republicii**, de la orele 9 și 17: campionatele republicane de seniori; circuitul din **str. Maior Coravu**, ora 8: proba de 20 km marș din cadrul campionatelor republicane de seniori.

CAIAC-CANOE. **Lacul Herăstrău**, de la ora 7,30: faza municipală a campionatului republican de juniori (finale).

TENIS. **Terenul central din Parcul sportiv Progresul**, ora 14,30: ultimele două partide de simplu ale întîlnirii România — Noua Zeelandă din cadrul „Cupei Davis" (semifinale europene): Ilie Năstase — Brian Fairlie, Toma Ovici — Onny Parun.

CAMPIONATUL JUNIORILOR LA POLO

În ultimele meciuri disputate în seriile turneului final al campionatului republican de polo rezervat juniorilor mici, au fost înregistrate următoarele rezultate: **seria I:** Crișul Oradea — Șc. sp. 1 București 4—4 (2—0, 0—2, 1—0, 1—2), Dinamo București — Voința Cluj 8—1 (2—0, 1—1, 3—0, 2—0); **seria a II-a:** Școlarul București — Mureșul Tg. Mureș 12—0 (4—0, 3—0, 4—0, 1—0), Șc. sp. Cluj — Politehnica Cluj 9—7 (3—3, 1—1, 3—1, 2—2). Cele 10 participante s-au calificat în turneele finale astfel: **turneul pentru locurile 1—4:** Crișul, Șc. sp. 1, Șc. sp. 2, Școlarul; **5—8:** Dinamo, Voința Cluj, Șc. sp. Cluj, Politehnica Cluj; **9—10:** Mureșul Tg. Mureș, Industria lînii Timișoara. Întrecerile se vor încheia duminică.

ZIG-ZAG FOTBALISTIC

JOÃO HAVELANGE: „MAI MULT FOTBAL, MAI PUȚIN COMERȚ"

João Havelange, președintele Confederației braziliene a sporturilor, personalitate de prim rang a fotbalului din țara campioanei mondiale, candidat — cu mari șanse, se apreciază — la funcția de președinte al F.I.F.A., a însoțit echipa lui Zagalo în recentul ei periplu afro—european, prilej pentru clarișții continentali de a-l solicita să răspundă unor complicate întrebări...

Iată cîteva fragmente dintr-un recent interviu publicat de săptămînalul cehoslovac **„Gol"**.

— **Peste 20 de mari cluburi europene se luptă în prezent cu dificultăți materiale. Cum arată această problemă în Brazilia?**

— Obligația federației noastre este să ajute cluburile. Evident, o asemenea operație presupune multe greutăți, forul federal văzîndu-se nu o dată obligat să le finanțeze, să le plătească datoriile. Din păcate, multe cluburi nu sînt bine organizate. Vă rog să vă închipuiți că există cluburi care ne roagă să intervenim pentru achitarea obligațiilor față de furnizorii de... curent electric sau față de companiile de telefoane! Mi se pare o greșeală ideea de a cumpăra cu orice preț jucători costisitori, pentru a cîștiga titlul cu ei. Toată lumea cumpără, toată lumea face datorii, cluburi sînt multe, dar titlul este unul singur.

— **Cluburile braziliene sînt astăzi mai puternice ca altădată?**

— Greu de spus. Majoritatea cluburilor se zbat să găsească un nou Pele, să-l vîndă și să trăiască bine mult timp de pe urma acestei operații. Mi se pare că a venit timpul să limităm numărul cluburilor profesioniste, pentru ca în acest fel să putem capăt comerțului și să ne ocupăm mai serios de școlarizarea fotbaliștilor.

— **Ce părere aveți despre tendința schimbării regulamentului jocului de fotbal?**

— Sînt adeptul oricăror modificări care ar putea să facă jocul mai atractiv, dar regulile de bază trebuie să rămînă intacte. Să luăm exemplul baschetului, care își schimbă în mod inteligent anumite reguli. Astăzi, un jucător de baschet nu are voie să țină mingea mai mult de 30 de secunde. În fotbal, mulți jucători stau pe teren într-un singur loc și se ceartă la cei alți, cu sau fără minge. De cîte ori este întrerupt jocul? Ar trebui să facem ceva ca să se joace mai mult fotbal, în mod efectiv, în cele 90 de minute regulamentare.

PREGĂTIRI PENTRU „MONDIALE"

În cadrul pregătirilor pentru campionatul mondial care se va desfășura în R. F. Germania jucătorii vest-germani vor avea un vast plan de întîlniri, cu o serie de selecționate din Europa.

După meciul cu **U.R.S.S.**, care urmează să aibă loc la 5 septembrie, la Moscova, campionii europeni vor mai întîlni echipa Austriei (10 octombrie, la Hanovra), Spania (13 octombrie, la Gelsenkirchen), Scoția (14 noiembrie, la Glasgow), Spania (24 noiembrie, la Stuttgart).

Anul viitor, reprezentativa R. F. Germania va întîlni Spania (23 februarie, în deplasare), și va fi gazda meciurilor cu Scoția (26 februarie), Ungaria (20 aprilie) și Suedia (1 mai).

De remarcat că selecționerul **Helmuth Schön** va trebui să renunțe la unii jucători cu scopul de a întineri cadrele. Așa cum s-a văzut în meciurile — pierdute pe teren propriu — cu Iugoslavia, Argentina și Brazilia, echipa a avut serioase lipsuri în apărare, iar atacul și-a pierdut din incisivitate. Faptul că unii jucători de valoare vor juca în alte țări, (ca de pildă Netzer, care va activa în Spania) și nu vor putea fi supuși unui control al formei și unui regim corespunzător de antrenament, îngreunează și mai mult situația. Largul program de activitate al naționalei este menit tocmai pentru a permite o împrospătare a echipei cu jucători tineri.

CEASUL DESPĂRȚIRILOR

Fotbalul sovietic trăiește din plin epoca de reînnoire a cadrelor. Au loc obișnuitele ceremonii de despărțire de vechii jucători care și-au adus din plin contribuția la succesele fotbalului din U.R.S.S.

Înainte de disputarea meciului S.K.A. — T.S.K.A., spectatorii au aplaudat îndelung despărțirea de maestrul emerit al sportului Valentin Afonin, de 43 de ori internațional, care în cursul îndelungii sale cariere ducase în ambele echipe ce urmau să se înfrunte pe stadion. El a fost unul din stîlpii apărării echipei reprezentative a U.R.S.S., disputînd în cadrul campionatului unional peste 250 de meciuri. A participat la campionatul mondial din 1966 și 1970, și la campionatul european în 1968. Valentin Afonin urmează să devină unul din antrenorii cadrelor de tineret ale echipei militare din Moscova. El este absolvent al Institutului de cultură fizică și sport din capitala U.R.S.S.

STAREA DEPRESIVĂ A ELEVILOR DIN LIVERPOOL...

Înfrîngerile suferite de echipa F. C. Liverpool afectează în mod vizibil starea psihică a elevilor din școlile orașului englez, constatîndu-se că aceștia nu sînt atenți la cursurile ce se țin, joi sau luni, dacă formația lor favorită a suferit vreo înfrîngere sau că nu răspund în mod corespunzător la întrebările puse de profesori. Psihologul **Kevin Fleish** din Liverpool a întreprins o anchetă în rîndul elevilor constatînd o bună dispoziție, atunci cînd echipa lor este învingătoare și o stare psihică depresivă atunci cînd F. C. Liverpool pierde acasă. Ce e de făcut cu acești elevi care „suferă" prea mult în urma înfrîngerilor? După Kevin Fleish, profesorii trebuie să-și schimbe metodele de predare în aceste zile, să fie mai veseli, chiar dacă și ei sînt suporteri ai echipei, totul pentru a crea o atmosferă mai destinsă. Mai există o soluție, spunea în glumă Fleish, dar asta nu depinde de elevi și nici de profesori: cît mai puține înfrîngeri înregistrate de F. C. Liverpool!

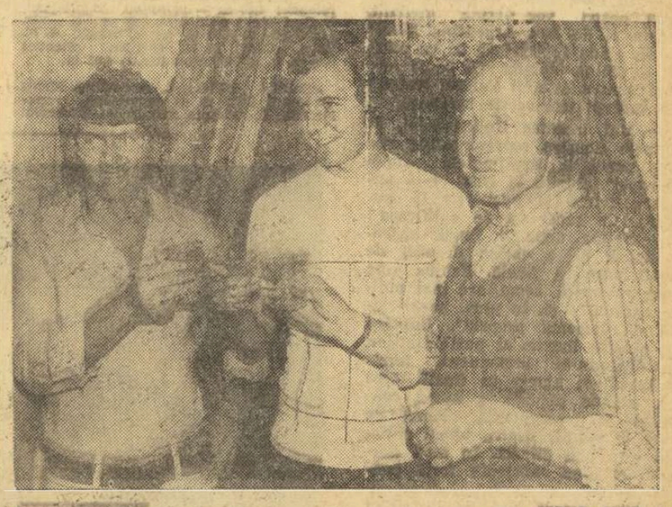

O vedetă a gazonului devine stea pe ecran! Franz Beckenbauer va apare într-o peliculă de lung metraj a căsei Bavaria-Film, purtînd un titlu sugestiv: „Împăratul Franz"... Iată-l pe cunoscutul fotbalist muncheanez (mijloc) sărbătorind cu șampanie primul tur de manivelă, împreună cu regizorul W. Wieker (dreapta) și cu operatorul Ch. Steinberger, care vor avea grijă ca filmul să recolteze un real succes. Foto: KEYSTONE

DE CE LIPSESC ARTICOLE DE SEZON DIN MAGAZINELE SPORTIVE?

Urmare din pag. 1)

mereu crescînde de rachete și mingi de tenis de cîmp.

— Ce părere aveți despre calitatea unor materiale?

— **Reclamații avem din ce în ce mai puține. Necazuri ne mai dau ressoul aragaz de turism produs de I.M.I. Tg. Jiu și talpa pantofilor de încălzire, confecționați la Reghin, care se dezlipește cam ușor.**

DORINȚE NEÎNDEPLINITE

De cîteva minute discutăm cu tovarășa **Eugenia Arseni**, responsabila unității de specialitate din Bîrlad. Gazda ne pune la dispoziție un caiet, în care cumpărătorii își înscriu preferințele. Pe el figurează eternele rachete și mingi de tenis, ace de pescuit, undițe, pantofi cu cuie de atletism, tenișI pentru copii, palete de tenis de masă etc.

— **Deși am cerut în repetate note aceste articole I.C.R.T.I. Iași, care ne aprovizionează — ne explică interlocutoarea — fie că unele nu vin în cantități îndestulătoare, fie că altele nu le primim de luni de zile.**

Asta presupune, gîndim noi, că timpul cumpărătorului este risipit că va trebui să alerge de mai multe ori după obiectul dorit. Păcat!

SERIAL DE... LIPSURI

Ultimul popas l-am făcut la magazinul SPORT nr. 20 din Brăila. Și aici asistăm la un adevărat serial de lipsuri. Dacă cereți cumva rachete, mingi de tenis, slipuri supraelastice, costume de baie pentru femei, papuci de baie, tenisi pentru copii între 3 și 14 ani, pantaloni scurți, mingi de fotbal și volei cu supapă (producție indigenă), tricouri cu mîneci scurte, mingi de tenis de masă, șorțuri de femei și camere pentru mingi, le veți căuta zile întregi, întrucît e greu să le procuri.

— **Ce părere aveți, tov. Cornelia Gologus, reușiți să satisfaceți nevoile cumpărătorilor?**

— **Sincer să fiu — ne răspunde responsabila magazinului, — nu sînt complet mulțumită de ceea ce oferim clienților. Avem în rafturi felurite produse, dar ne aflăm deseori în situația neplăcută ca unii cumpărători să plece dezolați, din unitatea noastră. Merg în fiecare săptămînă la depozitul I.C.R.T.I. din Galați și cer mărfurile care nu se găsesc pe piață. Ce pot face mai mult?**

ÎN LOC DE CONCLUZIE

Este clară dificultatea pe care o întîmpină în unele locuri amatorii de drumeție sau prietenii exercițiului fizic în căutarea obiectului necesar practicării sportului preferat. De aceea, vom porni din nou la drum, de data aceasta pe traseele producătorilor de materiale sportive, întrucît al lor e meritul sau a lor e vina dacă găsim ori nu în magazine mărfurile de sezon.

„CUPA DAVIS“ DUPĂ DOUĂ ZILE DE ÎNTRECERE: 3-0 CU NOUA ZEELANDĂ!

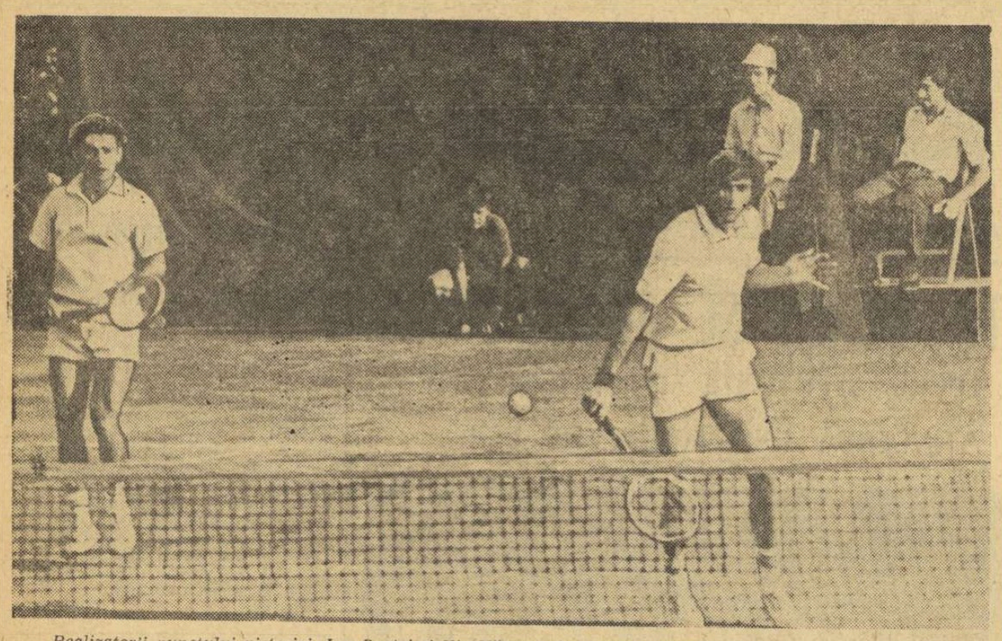

Realizatorii punctului victoriei, Ion Santei și Ilie Năstase, în timpul excepționalei lor partide de dublu.
Fotografii de Theo MACARSCHI

mult spațiu. Un set întîi, în care cei doi români pornesc în trombă. Break din primul ghem, pe serviciile lui Parun. Același avea să fie învins și la următoarea sa apariție la linia de fund, pentru serviciu, de ambele dăți jucîndu-se de la 0—40, 15—40 și ghem! Astfel, scorul devine 4—1 pentru noi, apoi 5—1 pe serviciile superbe ale lui Năstase și în sfîrșit 6—1, cînd și Fairlie este învins la serviciu, dar după ce, scorul revenise la egalitate, de la 0—40, pentru a fi pecetluit de Santei cu un retur uluitor...

Setul doi, mult mai dificil. Se merge la pas pînă la 3—3, cînd Santei ,pentru prima oară în meci, este în dificultate la serviciu și cedează : break 3—4, apoi 3—5. Servește Năstase și sîntem conduși, chiar cu 30—40, setbal... Dar românii se mobilizează din nou : 4—5. La serviciu, trece Parun. Neo-zeelandezul pare măcinat de efort și căldură. Contra lui se marchează puncte și iată, break pentru noi ! 5—5 și 6—3 printr-un ghem în care servește Santei și cîștigă la 0... Este rîndul lui Brian Fairlie să servească. Nu credeam că se poate face breșă tocmai pe mîna acestui jucător, un „dubleur“ cu faimă. Și totuși, reîncurile lui Năstase și ale lui Santei, mai ales, îl surprind mereu pe neo-zeelandez.

Cu două seturi la zero, orice urmă de scepticism se risipește definitiv în tabăra noastră. Putem cîștiga și la dublu, cîștigăm chiar! 1—0, 2—0 (pe serviciul lui Parun!), 3—0 (la 0, cu Santei !)... Breakul spre victorie era făcut. Urmează încă o rezistență puțin convingătoare a oaspeților, ajungîndu-se la 5—3 cu Năstase la serviciu. Moment de atenție, fiindcă Fairlie și Parun par a se concentra pentru ultima lor șansă. Dar Santei este admirabil în ultimele faze, el vine la fileu cu voleuri decisive. Victorie !

Trecuse exact o oră și jumătate de la primul schimb de mingi. Echipa României conduce cu 3—0 și se califică pentru finala europeană !

Să menționăm și numele celor doi arbitri care s-au achitat conștiincios de datorie în cea de-a doua zi : A. Zdrențu și M. Cristian.

Campionatele republicane de lupte greco-romane ale seniorilor

SITUAȚIA PE FOILE DE CONCURS A ÎNCEPUT SĂ SE SIMPLIFICE

PITEȘTI, 21 (prin telefon). Începute vineri seara, întrecerile din cadrul turului II al campionatelor republicane de lupte greco-romane ale seniorilor au continuat sîmbătă dimineață și la celelalte categorii de greutate. Mulți dintre aspiranții la cele 10 titluri de campioni au susținut în cadrul acestei competiții cîte trei și chiar patru partide. Odată cu încheierea disputelor din tururile III și IV lucrurile au început să se simplifice și pe tablourile de concurs ale categoriilor cu un număr foarte mare de participanți (cum este cazul celor de la 82 kg, 62 kg și 68 kg).

Trebuie să spunem că exigența crescută a arbitrajelor joacă aici, la Pitești, un rol deosebit în dinamizarea luptei. În meciurile disputate concomitent pe cele trei saltele abundă procedeele tehnice, cazurile de dublă descalificare fiind foarte rare. Pe măsură ce competiția avansează spre punctul ei final, lupta pentru locurile fruntașe devine tot mai interesantă. De pildă, la **cat. 82 kg.** după primele trei tururi, dintre cei 33 de participanți au mai rămas în concurs numai 12, 5 dintre ei (**I. Gabor, I. Enache, C. Penciu, T. Ignătescu** și **I. Fiscuteanu**) păsind în turul IV fără nici un punct de penalizare. La **cat. 74 kg.** slătineanul **M. Vlad** a luat o nouă opțiune pentru un loc pe podium, învingîndu-l prin descalificare pe **L. Buha** (Metalul Buc.). **Semigreul** craiovean **D. Anghel** a obținut o surprinzătoare victorie prin tuș asupra lui **A. Bucov** (Pitești), îmbunătățindu-și șansele pentru un loc fruntaș. La aceeași categorie, campionul olimpic **N. Martinescu,** cu un excelent supleu, l-a fixat cu umerii pe saltea pe brașoveanul **V. Gheorghe.**

O categorie cu multe semne de întrebare este cea de la **74 kg,** unde unul dintre principalii favoriți, **C. Virtosu,** poartă în spate 5 puncte de penalizare din primele două tururi. În cel de al treilea meci, într-un moment dificil al luptei, el și-a contrat adversarul **(M. Baciu)** și, cu o cheie dublă la cap, l-a dus în „pod“, finalizînd tușul. Multiplul campion al categoriei, **S. Popescu,** a intrat în turul IV cu două puncte penalizare. În ultimul meci el l-a învins prin descalificare pe **D. Popa** (București). Un candidat sigur la un loc fruntaș este craioveanul **E. Negrea,** care a cîștigat trei meciuri, consecutiv, înainte de limită.

Lupta pentru titlul de campion al cat. 52 kg se va da abia duminică între **Gh. Berceanu, N. Ginga** și **I. Gyöngyösi,** care au cea mai bună situație pe foile de concurs. În ultimele dispute, **Ginga** l-a învins la puncte pe **Stoiciu,** iar **Berceanu,** prin descalificare, pe ieșeanul **S. Botez.**

Mihai TRANCĂ

(Urmare din pag. 1)

evoluînd un cuplu în care un mare tenisman — Ilie Năstase — pune bazele unui joc cîștigător, prin toate mijloacele adecvate, iar coechipierul său — Ion Santei — mereu atent, mereu în asalt, definitivează succesul, prin intervențiile cele mai oportune.

Surpriză ? Poate. Dar numai pentru aceia care nu știu că sportul înseamnă în primul rînd curaj, acțiune, inspirație. Cu aceste atuuri în mînă, Năstase și Santei au jucat ieri o splendidă partidă de dublu, cea care trebuia să încununeze efortul întregii echipe române pentru obținerea unei victorii pe cît de prețioase, pe atît de binemeritate.

Relatarea momentelor principale ale partidei nu ne va lua prea

CELELALTE MECIURI DIN „CUPA DAVIS“

MOSCOVA. — Pentru a doua zi consecutiv, semifinala U.R.S.S. — Franța — cea care trebuie să desemneze adversara echipei României în finala grupei A europene — și-a amînat startul din cauza ploii. Primele partide, Kakulia — Jauffret și Metreveli — Prosiy, sînt aminate pentru duminică.

PRAGA. — Echipa Cehoslovaciei s-a calificat pentru finala grupei B. Al treilea punct al gazdelor a fost cîștigat de Jan Kodes care a dispus de Jürgen Fassbender, foarte net, cu 6—2, 6—1, 7—5.

TORINO. — Spaniolii au redus scorul în fața formației italiene, cîștigînd dublul : Gisbert, Figueras — Marzano, Majoli 6—3, 6—1, 4—6, 6—4. Echipa Italiei conduce cu 2—1, înaintea ultimelor două partide de simplu.

Corespondență specială pentru „SPORTUL“

BILANȚ REMARCABIL ÎN SPORTUL POLONEZ

La 22 iulie 1944, pe o bucată de pămînt polonez, eliberată de sub ocupația hitleristă, a fost proclamat un nou stat independent, Polonia populară. Din acea zi, declarată sărbătoare națională a Poloniei noi, au trecut 29 de ani, interval în care statul polonez s-a consolidat din punct de vedere politic și economic, și-a întărit prietenia cu țările socialiste.

Printre contactele prietenești cu țările socialiste, un rol important îl ocupă întîlnirile sportive internaționale. Polonia și România și-au înscris în analele relațiilor directe mai multe întîlniri sportive, la diferite discipline, competiții care au contribuit la apropierea tineretului din cele două țări.

Pe linia interesului cu care iubitorii de sport din fiecare dintre țările noastre urmăresc — și aplaudă — succesele sportivilor din țara prietenă, consider că amatorul de fotbal, box sau tenis din România dorește să afle — acum, cu ocazia zilei noastre naționale — cîteva din succesele remarcabile ale sportului polonez din ultimele decenii. În epoca imediat următoare încheierii războiului, polonezii n-au avut prea mult timp pentru sport, principala lor sarcină fiind reconstruirea țării distrusă de război.

Abia Jocurile Olimpice din 1956, de la Melbourne, au scos în evidență un oarecare progres al sportului nostru, care avea să se impună pe plan internațional la J. O. de la Roma, în 1960, cînd Polonia a ocupat locul al 7-lea în clasamentul pe națiuni. Patru ani mai tîrziu, la J. O. de la Tokio, reprezentanții sportului polonez și-au păstrat poziția, cucerind 7 medalii de aur, 6 de argint și 10 de bronz — bilanț remarcabil în condițiile unei dificile concurențe, susținută de sportivi din aproape 100 de țări. La următoarele Olimpiade, la Mexico și München, sportul din țara noastră — bucurîndu-se de excelente condiții organizatorice, de sprijinul organelor de partid și de stat, de o rațională planificare — a cunoscut succese remarcabile, păstrîndu-și locul merituos în ierarhia mondială (8 la Mexico, 7 la München).

Iubitorilor de sport din întreaga lume le sînt — desigur — cunoscute numele unor sportivi polonezi de marcă, campioni olimpici, mondiali și europeni, multipli recordmani ca atleții Schmidt, Szewinska sau Komar, boxerii Pietrzykowski, Walasek sau Kulej, halterofilii Zielinski și Baszanowski, scrimerii Pawlowsai și Wojda, fotbaliștii Lubanski și Dejna.

În ideea impulsionării sportului autohton la nivelul tineretului, se organizează în Polonia, de cîțiva ani, două competiții naționale de mare anvergură. În anii fără soț, se organizează o Spartachiadă a tineretului la 26 discipline sportive de vară, în vreme ce, în anii pari, această Spartachiadă este înlocuită prin campionatele republicane școlare, deschise tinerilor pînă la 16 ani. De asemenea, la fiecare doi ani, elevii amatori de sport sînt antrenați în campionatele școlare de iarnă, excelent prilej de depistare a unor veritabile talente pentru schi, patinaj etc.

Anul 1973 este cu atît mai important pentru cultura fizică din țara noastră cu cît este un an de reorganizare, pe o treaptă superioară. A luat ființă, de curînd, Federația sindicatelor și cluburilor sportive, al cărei principal scop este să dezvolte sportul în rîndul maselor largi, să propage exercițiul și mișcarea.

WITOLD DOMANSCKI
„Przeglaw Sportowy“ — Varșovia

Crosurile de masă se bucură în Polonia de o mare popularitate

sportul în lume

CAMPIONATUL MONDIAL DE ȘAH PENTRU JUNIORI

LONDRA, 21 (Agerpres). — După consumarea a 5 runde, în grupa B a Campionatului mondial de șah pentru juniori conduce Bloch (R.S.A.) cu 4 puncte, urmat de **Biriescu (România)** — 3 puncte. În grupa A, pe primul loc se află Beliavski (U.R.S.S.) — 4,5 puncte, urmat de Miles (Anglia) — 4 puncte, Tanner (Finlanda) — 3 puncte.

Rezultate din runda a 5-a : **Biriescu (România)** — Sinclair (Scoția) 1—0 ; Bloch (R.S.A.) — Seidler (Argentina) 1—0 ; Santos (Portugalia) — Knight (Anglia) 1—0 ; Doucet (Franța) — Gudmundsson (Islanda) remiză ; Beliavski (U.R.S.S.) — Christiansen (S.U.A.) 1—0 ; Munis (Porto Rico) — Tanner (Finlanda) remiză : Ruiz (Mexic) — Nieto (Spania) 1—0 ; Gibellato (Italia) — Oney (Turcia) remiză.

În turneul de volei masculin de la Olsztyn

ROMÂNIA - U.R.S.S. 3-1

În penultima zi a competiției voleibalistice de la Olsztyn (Polonia), **echipa masculină a României a obținut, în cadrul turneului pentru locurile 1—4, un frumos succes, învingînd reprezentativa U.R.S.S. cu scorul de 3—1** (12, 10, —9, 12). Întîlnirea a fost de o înaltă factură tehnică, voleibaliștii noștri prestînd un joc superior.

În corespondența sa din Olsztyn, ziarul „Zycie Warszawy“ apreciază că acest meci a fost cel mai bun din întregul turneu. Tot în turneul pentru primele locuri, formația Poloniei a învins în trei seturi pe A.Z.S. Olsztyn. Într-un meci pentru locurile 5—7, Ungaria a învins cu 3—0 selecționata de juniori a Poloniei.

CUPA EUROPEI LA SĂRITURI ÎN APĂ

MOSCOVA, 21 (Agerpres). — La Leningrad au început întrecerile pentru „Cupa Europei“ la sărituri în apă. Proba feminină de sărituri din turn a fost cîștigată de Marina Janike (R. D. Germană) — 372,84 puncte, urmată de campioana olimpică Ulrika Knape (Suedia) — 366,18 puncte, Silvia Filler (R. D. Germană) — 349,98 puncte, Milena Duşkova (Cehoslovacia) — 347,28 puncte. **Concurentele române Ecaterina Dumitriu și Melania Decuseară au ocupat locurile 13 și, respectiv, 14.**

În proba masculină de sărituri de la trambulina de 3 m, cei mai bun rezultat în eliminatorii l-a obținut campionul olimpic Klaus Dibiasi (Italia) — 403,63 puncte. **Printre cei 16 concurenți calificați pentru finală se află și românul Ion Ganea (locul 9 în eliminatorii cu 315,18 puncte).**

CAMPIONATELE REPUBLICANE DE ATLETISM

(Urmare din pag. 1)

— Așadar, ce înseamnă — în totalitatea lor — aceste finale ?

— Mai mult decît oricînd. Aștept — dincolo de disputa fireacă pentru cucerirea medaliilor — un asalt spre marile înălțimi ale performanței. Am vești îmbucurătoare de la antrenori. O serie de sportivi, care pînă mai ieri nu realizaseră rezultate la nivelul așteptărilor — sînt în formă, apți pentru performanțe ridicate. Printre ei, Toma Petrescu, Mihai Negomireanu, Dezideriu Szilagy, Virginia Ioan, Elena Neacșu. Ei trebuie să lupte și cu baremurile deosebit de exigente ale Universiadei. Nu este ușor să realizezi 10,3 s la 100 m sau 21,0 s la 200 m, 2,15 m la înălțime, peste 78 m la suliță, 1,83 m la înălțime femei și peste 54 m la suliță femei.

— La Universiada de la Torino, pe care am urmărit-o împreună, deși comportarea generală a atleților români n-a fost rea, a lipsit — totuși — medalia de aur. Sperați s-o cucerească delegația care va participa la Moscova ?

— În mod sigur, la Moscova atleții noștri vor obține medalii. Foate și de aur. Argentina Menis — în ciuda faptului că se va întîlni cu Faina Melnik, sau poate tocmai pentru asta, și Valeria Bufanu ne îndreptățesc aceste speranțe.

— Mai înaintea Universiadei, echipele noastre reprezentative vor lua parte la semifinalele „Cupei Europei“. Băieții la Nisa (4—5 august), fetele la București (5 august). Ce șanse au de calificare ?

— Fetele dețin o șansă extraordinară de a obține dreptul de participare la finală. Echipa este mai puternică acum, are mai multe „atuuri“ și, în plus, beneficiază de „terenul propriu“. Luptînd la nivelul maxim al posibilităților, mobilizîndu-se permanent, fetele noastre pot ajunge în finală, ceea ce, trebuie să fiți de acord, constituie o performanță demnă de luat în seamă. Pentru băieți situația este mai dificilă. În mod normal, ei n-au suficientă forță pentru a trece de faza semifinalelor. La Nisa aștept însă de la cîțiva dintre ei performanțe de înalt nivel, care să compenseze amărăciunea ratării unui loc în finală. La noi, totdeauna „fetele-s fruntea“... La aceste două competiții de amploare, adăugăm — pe lista întrecerilor ce urmează și care ne interesează în mod deosebit — Jocurile Balcanice de la Atena. Dorim, sperăm, vom lupta pentru cucerirea locului I atît la băieți, cît și la fete. În întrecerea feminină va trebui însă să depășim puternica formație a Bulgariei.

— Și, o ultimă întrebare, cum apreciați — pînă acum — anul 1973 ca început al ciclului olimpic „Montreal 1976 ?“

— Mai bun decît corespondentul său pentru München, 1969, dar încă insuficient de consistent pentru o puternică afirmare. Am speranța că în scurt timp toate lucrurile vor fi puse la punct și vom putea fi satisfăcuți din toate punctele de vedere. De altfel, performanțele ne indică o ascensiune a performanțelor. Și acesta este de fapt principalul.

DIN FOILE DE REZULTATE

BĂRBAȚI : 400 m : 1. C-tin Stan (CAU) 46,3 — campion republican, nou record (v.r. 46,5 T. Puiu), 2. P. Vasile (Dinamo) 47,5, 3. T. Puiu (Rapid) 47,7, 4. Al. Săicudeanu (Dinamo) 47,7, 5. Gh. Tănăsescu (CAU) 47,8, 6. Fr. Gedeon (CSU Oradea) 48,9, 7. N. Nicolae (Dinamo) 48,9 ; **1 500 m : 1. Gh. Ghipu (Metalul) 3:47,2 — campion republican,** 2. P. Lupan (Steaua) 3:47,5, 3. Fl. Șandru (Steaua) 3:49,3, 4. D. Nicolae (Metalul) 3:49,7, 5. M. Neamțu (CSU Brașov) 3:50,3, 6. A. Dinescu (CAU) 3:50,7 ; **100 m : 1. Toma Petrescu (CAU) 10,3 — campion republican,** 2. Gh. Zamfirescu (Steaua) 10,4, 3. Gh. Dulgheru (CSO Pitești) 10,4, 4. Al. Munteanu (Dinamo) 10,5, 5. Ad. Darvaș (Politehnica Timiș,) 10,5, 6. S. Mitrofan (Dinamo) 10,5 ; **110 mg. : 1. N. Perța (Steaua) 13,7 — campion republican, record egalat,** 2. E. Sebastyen (Steaua) 13,7 — record egalat, 3. N. Petcu (CAU) 14,2, 4. D. Scrab (CSM Iași) 14,3, 5. H. Cernescu (CSM Sibiu) 14,5, 6. V. Teașcă (CAU) 14,8 ; **ÎNĂLȚIME : 1. Mihai Purice (CAU) 2,15 — campion republican,** 2. L. Török (CAU) 2,12 m C. Dosa (Inst. ped. Tg. Mureș) 2,12 m, 4. C. Cîrstea (Steaua) și Z. Sgigyarto (Steaua) 2,04 m, M. Negomireanu (CAU) și M. Mitilecis (Șc. sp. Oradea) 2,04 m ; **GREUTATE : 1. Marin Iordan (Dinamo) 17,26 — campion republican,** 2. Ad. Gagea (Dinamo) 17,21 m, 3. V. Mocanu (Metalul) 15,44 m, 4. C. Csakany (CSM Cluj) 15,16 m, 5. V. Pop (Metalul) 14,95 m, 6. C. Buzu (CAU) 14,81 m ; **PRĂJINA : 1. Cornel Anton (Steaua) 4,80 m — campion republican,** 2. D. Pîștalu (Dinamo) 4,80 m, 3. Nic. Ligor (CAU) 4,80 m (după baraj), 4. M. Voicu (CAU) și M. Nicolau (Steaua) 4,20 m, 6. I. Vasilescu (CAU) 4,00 m.

FEMEI : DISC : 1. Argentina Menis (Dinamo) 64,22 m — campioană republicană, 2. Olimpia Cataramă (Muscelul C-lung) 59,16 m, 3. Valentina Cioltan (Muscelul C-lung) 49,14 m, 4. Stefania Lesenciuc (Dinamo) 48,66 m, 5. Florența Ionescu (Rovine Craiova) 43,48 m, 6. Geta Dumitrescu („U“ Cluj) 39,94 m ; **400 m : 1. Mariana Condovici (Metalul) 54,4 — campioană republicană,** 2. Mariana Suman (CA Roman) 55,0, 3. Doina Bădescu (Rapid) 55,3, 4. Liliana Leau (LCEA C-lung) 55,7, 5. Marilena Bădițoiu (CSU Brașov) 56,0, 6. Leontina Sălăjean (Lic. 3 B. Mare) 56,4 ; **LUNGIME : 1. Viorica Viscopoleanu (Steaua) 6,31 m — campioană republicană,** 2. Alina Gheorghiu (Steaua) 6,30 m, 3. Rodica Tărălungă (CAU) 5,75 m, 4. Florica Boca (CAU) 5,70 m, 5. Gabriela Ionescu (CAU) 5,70 m, 6. Dorina Cătineanu (Metalul) 5,64 m ; **100 m : 1. Mariana Condovici (Metalul) 11,5 — campioană republicană,** 2. Marioara Lazăr (Poli. Timișoara) 11,7, 3. Carmen Ene (CAU) 11,8, 4. Laura Racz (Metalul) 11,8, 5. Adriana Surdu (Lic. 2 Iași) 11,8, 6. M. Niculescu-Gheorghieș (Inst. ped. Oradea) 12,0 ; **1 500 m : 1. Maria Lincă (Metalul) 4:23,6 — campioană republicană,** 2. Natalia Andrei („U“ Craiova) 4:23,9, 3. Maricica Puică (Dinamo) 4:25,3, 4. Viorica Jitaru (LCEA C-lung) 4:27,8, 5. Ioana Arăsănu (Steaua) 4:27,8, 6. Cornelia Holub (Metalul) 4:30,2 ; **100 mg. : 1. Elena Mîrza (Dinamo) 13,7 — campioană republicană,** 2. Marta Szatmari (Inst. ped. Tg. Mureș) 13,7, 3. Valeria Biduleac (Constructorul) 13,7, 4. Marcela Milosolu (CAU) 14,2, 5. Niculina Manea (Metalul) 14,5, 6. Ștefania Sansu (Lic. 2 Iași) 14,5.

Rezultatele celorlalte probe le vom publica în numărul nostru de mîine. **Astăzi întrecerile din cadrul zilei a II-a a campionatelor seniorilor încep, pe stadionul Republicii, de la ora 17.**

Comentarii realizate de :
Romeo VILARA
Hristache NAUM
Paul SLĂVESCU
Fotografii de **Dragoș NEAGU**

Deși la încheierea probei de aruncare a discului campioana noastră, **Argentina Menis,** a fost sărbătorită nu numai pentru noua sa victorie (cu care a și stabilit un record al campionatelor naționale), ci și pentru împlinirea vîrstei de 25 de ani (frumoasă coincidență : în aceeași zi cu celălalt mare talent al sportului românesc **Ilie Năstase**), atleta dinamovistă nu era de fel entuziasmată. Nu pentru că cupele pe care le-a primit — din partea C.N.E.F.S., a federației de atletism și a clubului Dinamo — n-ar fi încîntat-o, ci pentru că, așa cum ne-a declarat : **„Chiar și azi primul lucru care mă interesa era performanța. Ce voiam azi ? Cel puțin o aruncare de 65 de metri ! Nu știu cum se întîmplă, dar parcă în acest sezon treburile nu se mai leagă ca în cel trecut. Pe undeva am senzația că sînt în contratimp. O, nu, nu sînt pesimistă, nici nu pot și nici nu am dreptul să fiu, mai ales că am în față două mari confruntări, semifinala Cupei Europei și Universiada. Și sper că la Universiadă să mă întîlnesc direct cu vechea mea adversară, campioana olimpică Faina Melnik, pe care sper s-o înving la ea acasă, așa cum mi s-a mai întîmplat într-un trecut nu prea îndepărtat. Știu că atleta sovietică este în formă și că, evident, are clasă. Dar nici eu nu mi-am spus ultimul cuvînt. Chiar dacă am împlinit... 25 de ani. În fond, Melnik este mai în vîrstă decît mine !“**

TURNEE INTERNAȚIONALE DE TENIS

CAMPIONATELE internaționale ale Austriei au continuat la Kizbuehel cu semifinalele probei de simplu bărbați în care s-au înregistrat următoarele rezultate : Raul Ramirez — Lara 6—2, 6—1, 6—0 ; Manuel Orantes — Ion Țiriac 3—6, 6—4, 6—4, 1—6, 6—4.

VETERANUL spaniol Andres Gimeno (35 ani) s-a calificat pentru finala turneului de la Hilversum (Olanda), învingînd cu 6—1, 4—6, 6—1, 6—2 pe australianul Geoff Masters. A doua semifinală : Tom Okker (Olanda) — Allan Stone (Australia) a fost amînată din cauza ploii.

ÎN DIFERITE orașe europene au continuat întîlnirile pentru competiția de tenis (echipe de tineret) „Cupa Galea“. Iată rezultatele : **Maribor :** Iugoslavia — Tunisia 5—0 ; Mexic — Danemarca 4—1 ; **Szecein:** R. D. Germană — Polonia 3—0 ; Polonia — Norvegia 3—0 ; **Nyon :** Elveția — Iran 3—2 ; Olanda — Brazilia 3—2.

ÎN CAMPIONATELE internaționale ale S.U.A. de la Brookline, americanul de culoare Arthur Ashe l-a învins cu 6—3, 6—1 pe Charlie Pasarell (Porto Rico), iar Jimmy Connors l-a eliminat cu 6—1, 2—6, 6—3 pe Ray Moore (R.S.A.)

TURUL FRANȚEI

OCANA PĂSTREAZĂ TRICOUL GALBEN ÎNAINTEA ULTIMEI ETAPE

Ieri a avut loc penultima etapă în Turul ciclist al Franței. Caravana a ajuns la Versailles, după ce a luat startul din Bourges. După cei 233,5 km., primul a trecut linia de sosire englezul **Hoban** în 6 h 59:28, fiind urmat de **Mourioux** și **Ducreux** (ambii Franța) în același timp cu învingătorul. În plutonul fruntaș, se află și liderul clasamentului, **Ocana.**

În clasamentul general Ocana păstrează avantajul de peste 15 min. față de Thevenet și Fuente și poate fi considerat cîștigătorul turului, înaintea ultimei etape, Versailles—Paris, programată astăzi.

★

„Tour de l'Avenir“ a continuat cu desfășurarea etapei a 10-a pe ruta Egletons—Clermont Ferrand (147 km). A cîștigat elvețianul Thalmann, cronometrat în 3 h 37:02. În clasamentul general, individual se menține lider italianul Baronchelli — 35 h 48:20.

TELEX

La Varșovia a început meciul atletic dintre echipele de juniori ale S.U.A. și Poloniei. După prima zi, oaspeții conduc cu 69—47 la masculin și cu 39—32 la feminin. În proba de ștafetă 4x100 m, echipa masculină a S.U.A. a stabilit cu timpul de 39.6 un nou record mondial de juniori. Alte rezultate : **masculin :** 110 m garduri : Schipp (S.U.A.) 13,6 ; 100 m plat : Forbes (S.U.A.) 10,3 ; 400 m plat : Koziarj (Polonia) 46,9 ; 1 500 m : Fischer (S.U.A.) 3:41,9 ; săritura în înălțime : Wozosek (Polonia) 2,03 m ; **feminin:** 100 m plat : Randolph (S.U.A.) 11.7; 1 500 m : Januhța (Polonia) 4:20,6 ; 400 m: Weston (S.U.A.) 54,3 ; săritura în lungime : Nowakowska (Polonia) 6,01 m ; aruncarea suliței : Smith (S.U.A.) 51,96 m ; ștafeta 4x100 m : S.U.A. 45,8.

■

Turul ciclist al Scoției a programat etapa a 3-a, disputată între Ayr și Rast Kilbride (144,03 km). Victoria a revenit australianului C. Sefton, cronometrat în 3h 22:06. În clasamentul general individual pe primul loc se află Sefton cu 10h 35:18.

■

În cea de-a 2-a rundă a turneului internațional de șah de la Lublin, Kapengut (U.R.S.S.) a cîștigat la Peev (Bulgaria), Sznapik (Polonia) l-a învins pe Plahetka (Cehoslovacia), iar Dobinski (Polonia) a pierdut la compatriotul său Bednarski Remiza a fost consemnată în partidele Saidy (S.U.A.) — Nicevski (Iugoslavia) și Pytel (Polonia) — Hennings (R.D.G.).

■

Disputată pe traseul Lublin-Leszno (134 km), cea de-a 11-a etapă a Turului ciclist al Poloniei a fost cîștigată, la sprint, de Ryszard Szurkowski, cu timpul de 2h 52:29. În clasamentul general conduce Lysz (Polonia), urmat de Szurkowski la 2:55, Mytnik (Polonia) la 4:29, Kramer (R.D.G.) la 5:49.

■

Campionul mondial de box la categoria „semigrea“, americanul de culoare Bob Foster, a anunțat că a acceptat să-și pună titlul în joc în fața lui Pierre Fourie (R.S.A.). Meciul va avea loc la 21 august, la Albuquerque (New Mexico). Foster a încercat de două ori să intre în rîndul celor mai buni grei mondiali. Tentativele sale au eșuat însă, pierzînd înainte de limită în fața lui Clay și Frazier.

■

Francezul Serge Maury a confirmat victoria sa de la Jocurile Olimpice, cîștigînd competiția de yachting „Finn gold cup“ desfășurată în rada portului Brest. Iată clasamentul final : 1. Serge Maury (Franța) — 43,7 p ; 2. Olin (Suedia) 44,7 ; Lilljegren (Suedia) 46.7 ; Gustavsson (Suedia) 64 ; Nady (S.U.A.) 73.

■

În orașul Salerno au început întrecerile Campionatului european de tineret la baschet. Iată, principalele rezultate înregistrate : Iugoslavia — Anglia 85—35 ; Turcia — Cehoslovacia 57—43 ; U.R.S.S. — R. F. Germania 81—53 ; Grecia — Polonia 73—70.

RENATE STECHER — 22,1 PE 200 M !

În cadrul campionatelor de atletism ale R. D. Germane, care se desfășoară la Dresda, Renate Stecher a corectat încă un record mondial. De data aceasta, pe 200 m — 22,1. Vechiul record era de 22,4.

„SUB SEMNUL PRIETENIEI ȘI AL PĂCII ÎN ÎNTREAGA LUME !“

(Urmare din pag. 1)

Salamon (Miercurea Ciuc) și **Lazăr Loghin** (Arad).

Întrecerile sportive din cadrul Festivalului mondial al tineretului și studenților îmbracă însă forme mult mai variate. Una dintre atracțiile Festivalului va fi, fără îndoială, **„Crosul solidarității internaționale“,** concurs la startul căruia se vor alinia tineri atleți fără mari realizări pînă în momentul de față. Țara noastră trimite pe cei 6 cîștigători ai ediției din 1973 a „Crosului Tineretului“, pe categorii de virstă : **Iolanda Rus** (Cluj) și **V. Dinu** (Prahova) — 15—16 ani, **Ecaterina Iancu** (Prahova) și **C. Voaides** (Bacău) — 17—19 ani, **Mihăița Chicioara** (Bacău) și **D. Gruia** (Timiș) — peste 19 ani. Se va disputa, de asemenea, tradiționala cursă pe distanța de **„o milă a Festivalului“** — 1 973 m (exact cît reprezintă anul în care se disputa ediția respectivă a Festivalului mondial al tineretului și studenților !).

Mai mulți sportivi din delegația română vor lua parte și la întrecerile pentru obținerea **Drapelului Festivalului.** Condiția obținerii acestei frumoase distincții este îndeplinirea unor baremuri de puncte, din 4 probe alese. Rămîne la latitudinea concurenților la care dintre probe vor participa, putînd alege 4 „discipline“ din următoarele : triplu salt, cros — o milă a Festivalului, aruncarea la țintă cu mingea, tracțiuni în brațe, popice, tir cu arma cu aer comprimat și gimnastică la sol.

Foarte atractive se vor dovedi, fără îndoială, demonstrațiile susținute de către sportivii de înaltă clasă, invitații de onoare ai Festivalului. Aceste demonstrații vor avea loc la gimnastică, ciclism, fotbal, atletism, lupte, șah și înot. Se scontează pe participarea unor sportivi de renume mondial, precum campioni olimpici de talia luptătorului **Aleksandr Medved** (U.R.S.S.), a atleților **Wladislaw Komar** (Polonia), **Ludvik Danek** (Cehoslovacia), **Tommy Smith** (S.U.A.) și alții. România va fi reprezentată de un număr de 13 invitați, printre care îi citățm pe atletele **Argentina Menis** și **Olimpia Cataramă,** atleții **Csaba Dosa** și **Dorin Melinte,** gimnastele **Elena Ceampelea** și **Anca Grigoras** și ciclistii de velodrom **George Negoescu, Petre Dolofan** și **Ștefan Laibner.**

Trebuie să amintim însă că, de diferite baze sportive din capitala R.D Germane, vor avea loc și altfel de întreceri sportive, la care vor putea participa toți tinerii veniți la Festival și care vor dori să se întrecă cu noii lor prieteni. Cu toții, indiferent de rezultate, vor primi cîte un **„ecuson de participant“,** scopul acestei acțiuni fiind transformarea unui număr cît mai mare de tineri în **participanți activi** la Festival.

Pe lîngă aceste manifestări sportive, care vor cunoaște desigur un succes deplin, mai sînt de subliniat și celelalte acțiuni colective din cadrul celei de a X-a ediții a Festivalului mondial al tineretului și studenților. Se vor ține diverse manifestări artistice, simpozioane, întîlniri prietenești între tinerii din aceleași ramuri de producție (tinerii constructori de mașini, tinerii arhitecți, tinerii metalurgiști, tinerii poeți și scriitori etc.), în cadrul cărora vor avea loc schimburi de opinii, participanții împărtășind din experiența lor, din realizările de zi de zi.

Dar, desigur, înainte de orice, peste absolut toate aceste manifestări, competiții artistice sau sportive, întîlniri prietenești etc., va domni cunoscutul „motto“ al Festivalului : **„Sub semnul prieteniei și al păcii în întreaga lume“...**

Cei peste 500 de participanți din România (studenți, muncitori, elevi — de la orașe și sate) așteaptă cu nerăbdare ziua de 28 iulie, cînd trompetele vor suna deschiderea Festivalului.

Redacția și administrația : București, str. Vasile Conta nr. 16 ; telefoane: centrală 11 10 05, secția corespondenți 11 51 09, interurban 72 și 286 ; telex : sportrom buc. 180, Tiparul „I. P. „Informația“, București 40.368

Biblioteca municipală Tîrgu-Mureș

PROLETARI DIN TOATE TĂRILE, UNIȚI-VĂ!

Sportul

ZIAR AL CONSILIULUI NATIONAL PENTRU EDUCAȚIE FIZICĂ ȘI SPORT

ANUL XXIX — Nr. 7482 | 4 PAGINI 30 BANI | Luni 23 iulie 1973

CUPA DAVIS '73
IN FINALELE ZONEI EUROPENE SE ÎNTÎLNESC:
GRUPA A
ROMÂNIA - U.R.S.S.
SAU FRANȚA
GRUPA B
CEHOSLOVACIA - ITALIA
Întîlnirile, în zilele de 3, 4 și 5 august

UN FRUMOS ȘI MERITAT SUCCES AL ECHIPEI ROMÂNIEI ÎN MECIUL DE „CUPA DAVIS"

4-1, SCOR NET CU NOUA ZEELANDĂ, SATISFACȚIE ȘI SPERANȚE PENTRU VIITOR!

● *Ilie Năstase, neinvins în trei zile, cîștigă și în fața lui Fairlie* ● *Punctul de onoare al oaspeților a fost înscris de Parun*

Am trăit cu toții, cei ce iubim sportul și pe sportivii noștri, fie la televizor (cei mai mulți), pe Centralul de la Progresul, mai puțini (aproape 2 000), trei zile pasionante pentru tenisul românesc, de la care dorim noi stele pe firmamentul mondial al unui sport devenit de o circulație ce tinde să egaleze fotbalul.

Poate că dorința noastră a fost mai întîi de a constata dacă, pe lîngă Ilie Năstase, și în lipsa lui Ion Țiriac, există resurse pentru ca echipa României să mai urce pe treptele înalte ale „Cupei Davis". Iată că există, în pofida unor manifestări sceptice. Acești doi băieți temerari, Toma Ovici și Ion Santei, merită să fie îmbrățișați pentru cutezanța și eforturile lor, pentru modul cum l-au secondat pe Ilie Năstase, acest mare jucător, cel puțin o clasă în plus peste ceea ce avem noi, dar și pe deasupra adversarilor, acești doi neozeelandezi temuți, Fairlie și Parun.

Această victorie netă, 4—1 cu Noua Zeelandă, se datorește în primul rînd faptului că Ilie Năstase a avut în acest meci de „Cupa Davis" forma necesară și ambiția pentru a fi aidoma cu Ilie Năstase din marile turnee internaționale cîștigate de el. Iată de ce îl apreciem și îl felicităm pentru această dăruire pe care dorim s-o repete de cîte ori va fi nevoie în „Cupa Davis" și în mari competiții internaționale, cu echipa României.

A fost foarte cald în cele trei zile petrecute la „Progresul", dar satisfacția a fost mare, parcă ne-a răcorit, pentru că pe lîngă victorie, avem și mulțumirea împlinirii unei noi echipe de tenis, speranțe pentru viitor.

Cei trei jucători ai echipei României, care au adus victoria, împreună cu căpitanul lor (de la stînga la dreapta): **Cristea Caralulis, Ilie Năstase, Toma Ovici și Ion Santei**
Fotografii de Theo MACARSCHI

ULTIMELE PARTIDE ALE ÎNTÎLNIRII

NĂSTASE — FAIRLIE
4—6, 6—0, 6—3, 6—0

Ziua a treia. Din nou întîlnire dîrză în fața fileului. De data aceasta nu pentru miza victoriei în meci, care era consfințită prin cele 3 puncte cucerite de echipa României în ajun, ci pentru prestigiul personal al celor doi jucători puși față în față. Ca și pentru 20 de puncte în clasamentul Marelui Premiu-F.I.L.T., care din acest an acordă bonificații importante ju-

Radu VOIA

(Continuare în pag. a 4-a)

VARIANTA CURAJULUI

La capătul a trei zile de foc, aseară, cînd ultimele mingi ale partidei Parun — Ovici își schimbaseră culoarea, în lumina amurgului, o boare de vînt a făcut să fluture steagurile acestui frumos meci de „Cupa Davis" care a fost România — Noua Zeelandă.

La ora bilanțului, gîndurile sînt limpezi. Am sperat să cîștigăm acest meci cu 3—2. Ne-am temut de un posibil 2—3, pentru a sfîrși prin a înscrie în cartea cea groasă a „Cupei Davis" un 4—1 fără drept de apel.

Ce reprezintă, în fond, acest meci pentru tenisul nostru?

Mai mult decît victoria și, mai ales, perspectiva unui nou zbor transoceanic, spre faza de onoare a Salatierei de argint, această victorie asupra Noii Zeelande marchează trecerea tenisului nostru de la echilibrul static la cel dinamic. Echipa Țiriac — Năstase părea să se fi constituit într-o efigie greu de imitat. Strălucita ei perioadă părea să anunțe un gol imens, care ar fi putut să readucă tenisul nostru într-o adevărată penumbră, așa cum se întîmplă astăzi cu tenisul din patria lui Asboth, Marcel Bernard, Skonecki și chiar Franulovici. Din fericire, „bătălia în mars" lasă impresia că elimină acumulările necesare, pentru simplul fapt că ele s-au realizat în liniște, fără să se lase copleșite de luminile orbitoare ale celor trei finale cu Salatiera pe masă.

E adevărat, ieri, Toma Ovici a pierdut oarecum... detașat meciul său cu Onny Parun, dar scepticismul nu mi s-ar părea o atitudine logică. Dacă Toma Ovici a făcut, în prima zi, dovada resurselor sale morale, el și-a demonstrat posibilitățile — oricît ar părea de paradoxal — tocmai în acest meci al înfrîngerii. Meciul cu Parun, deși pierdut, ne-a oferit un Ovici înzestrat cu un registru mult mai amplu decît cel pe care ni-l oferise în partida cu Fairlie. Aseară, deși învins, Ovici a arătat că va putea servi foarte bine, cu condiția unui efort obligatoriu în această direcție. Aseară, Toma Ovici a avut, sporadic, execuții de clasă internațională, care ar putea fi consolidate, la nivel internațional, cu condiția unui efort prelungit către automatizarea necesară unui jucător cu un asemenea profil.

Cineva a spus foarte bine: „Îl depling pe jucătorul tînăr care ar încerca să-l imite pe Năstase, deoarece inimitabilul nu poate fi imitat". Să sperăm, că Toma Ovici va ști să-și șlefuiască mișcările și unghiurile, pornind de la calitățile sale fundamentale, care au un reper incontestabil: reverul rapid și sigur.

După acest meci cu Noua Zeelandă, deși iubitorii tenisului aplaudă în Toma Ovici o soluție bine găsită pentru simplu, iar în Ionel Santei — un veritabil Puk în slujba lui Oberon, ideea centrală este aceea că echilibrul dinamic, stîrnit de intervenția autoritară a acestor două nume realmente noi, va continua prin atacurile altor forțe tinere, capabile și ele de surprize.

Ieri, Toma Ovici ne ruga, după înfrîngere, să mulțumim tuturor celor care au avut încredere în el. Acest gest de recunoștință îl viza, poate, în primul rînd pe antrenorul Tache Caralulis, care are meritul de a nu fi șovăit în cel mai greu moment al tenisului românesc, momentul reconstituirii unei echipe care să reziste unor amintiri de nesters.

Marele meci al echipei născute din „varianta curajului" continuă. Un prim examen, din această nesfîrșită serie de examene, care este însăși rațiunea sportului, se apropie cu pași repezi. Și va fi cu atît mai bine dacă liderul noii comisii de examinare va fi însuși Alek Metreveli, finalistul de la Wimbledon...

Ioan CHIRILĂ

SUCCES CAIACIȘTILOR ȘI CANOIȘTILOR NOȘTRI LA CAMPIONATELE MONDIALE DE LA TAMPERE!

Cuprian Macarencu, *unul dintre caiaciștii noștri de frunte, ce aspiră la o medalie la campionatele mondiale*

Azi dimineață, echipa de caiac-canoe a României a plecat — pe calea aerului — spre Tampere, orașul gazdă al ediției din acest an a campionatelor mondiale. Lotul cuprinde numeroși sportivi consacrați, cei mai mulți dintre aceștia fiind laureați ai Jocurilor Olimpice, ai campionatelor lumii și ale Europei, precum și o serie de tineri, unii debutanți în competiții de asemenea amploare.

Printre cei care au făcut deplasarea se află cunoscuții campioni și performeri **Ivan Patzaichin, Serghei Covaliov, Gheorghe Danilov, Gheorghe Simionov, Vicol Calabiciov** (canoe), **Atanasie Sciotnic, Vasile Simiocenco, Mihai Zafiu, Costel Coșniță** (caiac — băieți), **Viorica Dumitru, Maria Nichiforov** (caiac — fete). Lotul este însoțit de antrenorii **Octav Mercureanu, Maria Navasart, Aurel Vernescu** și de medicul **Ion Artănescu,** precum și de alți cîțiva specialiști români — **Jean Zamfir, Cornel Bîrsănescu, Nicolae Navasart** și **Otto Tomiuc,** care se numără printre oficialii campionatelor mondiale de la Tampere.

Înaintea plecării, lotul național de caiac-canoe a fost vizitat, la baza nautică de la Vidraru, de general lt. **Marin Dragnea,** prim-vicepreședinte al C.N.E.F.S. Cu acest prilej, prim-vicepreședintele Consiliului Național pentru Educație Fizică și Sport s-a interesat îndeaproape de rezultatele etapelor de pregătire, a subliniat importanța deosebită a obținerii unor rezultate de prestigiu la campionatele mondiale de la Tampere (Finlanda) și a urat succes deplin caiaciștilor și canoiștilor noștri fruntași, care se află acum în fața unei noi și hotărîtoare probe a iscusinței lor.

ÎN CINSTEA ZILEI DE 23 AUGUST

O MARE ȘTAFETĂ SPORTIVĂ PE STRĂZILE CAPITALEI

● **Numeroase competiții de masă vor marca istoricul eveniment**

În cinstea Zilei insurecției naționale antifasciste armate, marea sărbătoare a poporului nostru, tineretul Capitalei organizează, la 5 august, **o mare ștafetă sportivă care va străbate un traseu prin locuri ce evocă luptele eroice purtate acum 29 de ani.**

Ștafeta va număra 7 schimburi, startul urmînd să se dea de la podul Băneasa, din fața șoselei Nordului, loc memorabil al eroismului ostașilor români și al gărzilor patriotice în încleștarea cu trupele hitleriste.

Purtătorii mesajului adresat Comitetului Central al Partidului Comunist Român, tovarășului NICOLAE CEAUȘESCU, vor schimba ștafeta în **Piața Scînteii, la Arcul de Triumf, Piața Victoriei, Piața Rosetti, Piața Ianculul, Casa memorială a partidului din strada Vatra Luminoasă, avînd punctul terminus pe stadionul „23 August", unde va avea loc sosirea în jurul orei 20.** Echipele vor fi alcătuite din grupuri de cîte 10 alergători atleți și 5 cicliști, formate din sportivi fruntași ai Capitalei, membri ai cluburilor și marilor asociații bucureștene.

★

Programul competițional dedicat sărbătorii cuprinde, de asemenea, numeroase întreceri dotate cu „Cupa 23 August", la atletism, călărie, caiac-canoe, canotaj academic, ciclism, handbal, fotbal, hochei pe iarbă, lupte, natație, patinaj pe rotile, șah, tenis și tir.

Se prevede, totodată, intensificarea acțiunilor de agrement, de atragere a cetățenilor orașului în practicarea sistematică a exercițiilor fizice. **Între 3 și 19 august sînt programate șase mari crosuri** (la care se estimează participarea a aproape 10 000 de tineri și tinere), **șapte duminici cultural-sportive, activități turistice, și cicloturistice, înființarea unor noi centre de inițiere și a unor tabere de vară pentru școlari, desfășurarea întrecerilor din cadrul „Cupei tineretului de la sate"** (28—29 iulie, pe stadionul Olimpia), **a unor concursuri tradiționale, „Cupa Diana", „Cupa campionilor asociațiilor sportive", „Cupa interstrăzi" la fotbal, „Cupa București" s.a., adresate maselor largi de iubitori ai sportului.**

În atenția organelor și organizațiilor sportive ale Capitalei se află permanent sarcinile noi trasate de Hotărîrea Plenarei C.C. al P.C.R. din 28 februarie — 2 martie 1973, privind dezvoltarea continuă a educației fizice și sportului. Întîmpinarea zilei de 23 August constituie un fericit prilej de a materializa multe din obiectivele prevăzute în documentul de partid.

Continuă șirul rezultatelor de valoare la parașutism

LA BUCUREȘTI ȘI BRAȘOV, ALTE PATRU RECORDURI REPUBLICANE

La Brașov, în cadrul tentativelor de record efectuate de membrii lotului național de parașutism **Ionel Iordănescu** a stabilit un nou record național în proba de salt individual de zi de la 2 000 m cu deschidere imediată și aterizare la punctul fix, realizînd o medie de **1,44 m.**

Pe aerodromul București Clinceni, parașutiștii participanți la întrecerile fazei interjudețene a campionatului național au corectat trei recorduri naționale. În proba de salt individual de zi de la 1 000 m cu deschidere imediată și aterizare la punct fix **Florica Uță** a obținut o medie de 0,76 m (v. r. 1,31 m), în proba de salt individual de zi de la 1 500 m cu deschidere imediată și aterizare la punct fix **Emil Dumitrașcu** cu 0,29 m, este nou recordman al țării (v. r. 0,70 m) iar în proba de salt de zi în grup de trei de la 1 000 m cu deschidere imediată și aterizare la punct fix, **Valentin Dobrilă, Ilie Bizgă** și **Drăgan Gogan** au realizat o medie de 0,10 m (v. r. 0,22 m).

Campionatele de atletism s-au încheiat aseară, pe stadionul Republicii

MARIANA CONDOVICI ȘI T. PETRESCU — TRIPLE VICTORII ÎN ALERGĂRILE DE SPRINT

● **Trei săritoare în înălțime au realizat 1,82 m: Virginia Ioan, Erika Teodorescu și Cornelia Popescu** ● **Viorel Suciu, la prima sa victorie la 400 mg, a obținut 50,9 s** ● **Juniorul Gh. Ghipu a dominat semifondul**

Stadionul Republicii a găzduit aseară ultimele probe ale finalelor campionatelor republicane de atletism. La capătul a două zile de întreceri îi cunoaștem pe cei mai buni și din noianul întîmplărilor, din zecile și zecile de cifre înscrise pe foile de concurs, din nenumăratele dispute ne este greu să selectăm în fugă faptele cele mai semnificative. Vom nota, totuși, că **Mariana Condovici** și-a îmbogățit palmaresul cu al treilea titlu (cucerit la 200 m), fiind alături de **Toma Petrescu** (100 m, 200 m și 4x100 m) corecordmană la victorii a acestor campionate. Cele 6 recorduri naționale corectate sau egalate, bătălia fără precedent pentru un loc pe podium și o accentuată creștere generală a nivelului valoric la o seamă de probe se înscriu printre reușitele competiției.

Dar, așa cum spuneam, materialul faptic al campionatelor naționale este infinit mai bogat și cerem cititorilor permisiunea de a-l comenta în numerele viitoare ale ziarului.

LA LUMINA REFLECTOARELOR

Sîmbătă seara tîrziu, cînd tipografia ne dăduse „ultimul avertisment", pe stadionul Republicii continuau — la lumina reflectoarelor — întrecerile pentru titlurile de campioni la atletism. Regretam, firește, că nu puteam insera în coloanele ziarului aspecte din pasionantele dispute, dar — așa cum promiteam — aveam să revenim. O facem acum, cu aceeași plăcere.

La triplusalt, în lipsa „marelui cangur" (Carol Corbu) s-a declanșat un veritabil război al nervilor între Șerban Ciochină — omul nr. 1 al actualului sezon — și Vasile Dumitrescu, cel care de-o viață visează tricoul de campion. Cel care nu rezistă acestei lupte psihologice, mai grea, mai perfidă decît cea veritabilă de pe pistă, este Șerban Ciochină. În schimb, Vasile Dumitrescu pare renăscut din propria-i cenușă. Conduce de la prima încercare și parcă toată lumea este a lui. Pare bărbat, viteaz chiar. Pînă la ultima încercare a lui Chiochină... Lîngă arbitrul probei, Dumitrescu privește atent la ruletă și cînd vede că n-a fost întrecut scoate un țipăt „à la Fred" și ridică mîinile spre cerul de cerneală. Apoi ochii i se umezesc, plînge de bucurie, nu mai are putere să realizeze ultima săritură. Ne spune printre lacrimi: *„Aștept de 10 ani această clipă, o doresc din toate fibrele ființei mele, am făcut totul — uneori imposibilul — pentru împlinirea ei. Acum sînt atît de fericit încît aș fi în stare să fac de 100 de ori ocolul stadionului..."* Și, într-adevăr. Goe pornește într-o alergare nebună.

La 10 000 m lucrurile erau aproape clare. Cu 300 m înainte de finiș, Nicolae Mustață și Ilie Floroiu conduceau cu avans plutonul concurenților. Cota pariurilor pentru Mustață ar fi fost de 20 la 1. Și, totuși, lovitură de teatru, tînărul Floroiu sprintează puternic, Mustață rezistă 20, 30, 50 de metri, și, apoi, cedează. Inima lui tînără era (sînt sigur), acolo, lîngă Ilie, sau poate chiar înaintea lui, dar picioarele — care făcuseră, în alergări oficiale și la antrenamente, de atîtea ori, înconjurul pămîntului — nu se mai supuneau comenzilor. Bătrînele lui picioare...

Clubul atletic universitar, atît de criticat ani la rînd, a ieșit, se pare, din lunga sa letargie. Sîmbătă cel puțin a făcut furori. La ștafete a fost de-a dreptul impresionant. Poate că această „ștafetă a performanțelor" va fi continuată. Le-o dorim studenților.

DIALOG CU O FOSTĂ CAMPIOANĂ: FLORICA OȚEL-SAFTA

Fosta glorie a atletismului românesc, **Florica Oțel-Safta** nu s-a despărțit definitiv de stadion. Chiar dacă anii nu-i permit să se mai prezinte la startul curselor de 800 m (1964 a fost ultimul an în care a mai cucerit titlul de campioană a României și o victorie la Balcaniadă), Ica este mereu alături de sportivi în calitate de oficială. Ieri am rugat-o să ne mărturisească cîteva impresii despre întrecerile feminine la care am asistat împreună timp de două zile. Prof. Florica Oțel-Safta s-a îmbujorat, evident

(Continuare în pag. a 4-a)

Comentarii realizate de:
Romeo VILARA
Hristache NAUM
Paul SLĂVESCU
Fotografii de **Dragoș NEAGU**

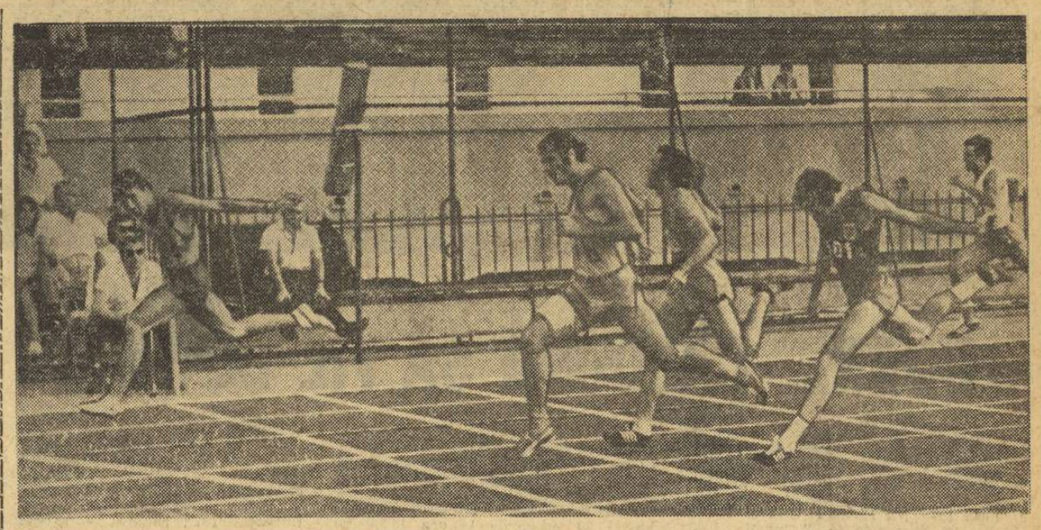

Toma Petrescu a obținut un nou succes, de data aceasta la 200 m, apropiindu-se la 0,1 s de recordul țării

CAMPIONATELE REPUBLICANE DE LUPTE GRECO — ROMANE

SIMION POPESCU LA AL 10-LEA TITLU

Duminică dimineața, în Sala sporturilor din Pitești, s-au consumat ultimele partide din cadrul campionatelor republicane de lupte greco-romane ale seniorilor. Cum în această ultimă zi a întrecerilor au rămas în concurs cei mai valoroși luptători la fiecare categorie de greutate, întîlnirile dintre ei urmînd să decidă campionii republicani, am fost martorii unor meciuri extrem de disputate, în care combatanții au făcut apel la toate cunoștințele lor tehnice și, uneori, la ultimele resurse de energie.

La categoria cea mai mică, exconstănțeanul **Constantin Alexan-**

Mihai TRANCA

(Continuare în pag. a 3-a)

LOTUL REPREZENTATIV DE FOTBAL A PLECAT ÎN TURNEU ÎN FRANȚA

Ieri dimineață, la aeroportul Otopeni, s-a îmbarcat în avionul de Paris lotul nostru reprezentativ care va efectua un turneu de 3 jocuri în Franța: la 25 iulie cu Nancy, la 28 iulie cu Lens, la 1 august cu Nice. *Împreună cu antrenorii* Valentin Stănescu *și* Robert Cosmoc, *medicul* Dumitru Tomescu *și masorul* I. Parcea, *au făcut deplasarea următorii jucători:* Haidu, Adamache, Sătmăreanu, Antonescu, Dinu, Deleanu, Tănăsescu, Sames, Dumitru, Nunweiller, Anca, Dobrin, Troi, Dumitrache, Dembrovschi, Dudu Georgescu, Țarălungă, Marcu. *Conducătorul delegației este tov.* Florea Tănăsescu, *secretar general al F.R.F. Lotul se va înapoia în țară în ziua de 2 august. În fotografie, un grup de „tricolori", împreună cu antrenorul Valentin Stănescu, la cîteva minute înaintea îmbarcării în avion.*
Foto: S. BAKCSY

PRIMII TREI CLASAȚI

CATEGORIA 48 KG: 1. CONSTANTIN ALEXANDRU (Steaua), 2. **M. Secoșan** (Farul Constanța), 3. **E. Antal** (Steagul roșu Brașov); CATEGORIA 52 KG: 1. NICU GINGĂ (Dinamo București), 2. **Gh. Berceanu** (Steaua), 3. **I. Gyöngyösi** (Crișul Oradea); CATEGORIA 57 KG: 1. MIHAI BOȚILĂ (Steaua), 2. **Șt. Badea** (Metalul București), 3. **M. Dumitru** (Dunărea Galați); CATEGORIA 62 KG: 1. ION PĂUN (Dinamo București), 2. **C. Ionescu** (Dinamo București), 3. **V. Gherghina** (C. S. Pitești); CATEGORIA 68 KG: 1. SIMION POPESCU (Steaua), 2. **Gh. Gheorghe** (Metalul București), 3. **Francisc Szabo** (Satu Mare); CATEGORIA 74 KG: 1. NICOLAE MIHAI (Vulturii Lugoj), 2. **V. Prențiu** (Bacău), 3. **Gh. Ciobotaru** (Dinamo București); CATEGORIA 82 KG: 1. ION ENACHE (Dinamo), 2. **P. Stroe** (Rapid Buc.), 3. **T. Ignătescu** (Rapid); CATEGORIA 90 KG: 1. STAICU OLTEANU (Progresul Buc.), 2. **V. Fodorpataki** (Dinamo Buc.), 3. **A. Hampu** (Steagul roșu Brașov); CATEGORIA 100 KG: 1. NICOLAE MARTINESCU (Dinamo Buc.), 2. **A. Șablovski** (A.S.A. Bacău), 3. **A. Frujină** (C. S. Pitești); CATEGORIA +100 KG: 1. VICTOR DOLIPSCHI (Dinamo Buc.), 2. **N. Mandea** (Dinamo Buc.), 3. **C. Bordeianu** (C.F.R. Timișoara) și **A. Boda** (C.S.M. Reșița).

Agenda
ACTIVITĂȚII SPORTIVE DE MASĂ

SERBARE CÎMPENEASCĂ LA ROMAN

Peste 4 000 de iubitori ai sportului au participat duminică la o frumoasă serbare cîmpenească organizată la ștrandul Tineretului din Roman, manifestare prilejuită de sărbătorirea „Zilei constructorului". Cei prezenți au asistat la demonstrații de volei, tenis de cîmp, handbal, minifotbal, înot, precum și la o serie de jocuri distractive. A urmat, apoi, un program prezentat de formațiile artistice ale orașului, care a cuprins reușite evoluții de muzică ușoară și populară, precum și un concert de fanfară, susținut de o formație dirijată de Ion Guțu.

George M. GROAPĂ — coresp.

POPAS LA BOTUȘ...

Activitatea cultural-sportivă a satului Botuș (județul Suceava) cunoaște, în permanență, o vizibilă dezvoltare. Mișcarea sportivă de masă se integrează, într-adevăr, tot mai mult în viața satului, căpătînd contururi tradiționale, centrul activității constituindu-l Școala generală din Botuș. Cele 13 cadre didactice tinere, dintre care remarcăm pe învățătorul **Ion Gabor**, președintele asociației sportive din Botuș, și profesorii **Rodica Toluș** și **Valentin Stat** desfășoară o susținută activitate sportivă de masă, îndrumîndu-i pe cei 133 de elevi și alți fii de „țăpinari", către competiții de diferite genuri — locale și județene. De multe ori aceștia s-au situat printre cîștigătorii titlurilor de campioni ai județului Suceava. Dintre ramurile sportive practicate pe aceste meleaguri se evidențiază atletismul, fotbalul, handbalul, schiul, șahul, tenisul de masă, judo-ul, volelul, săniușul și turismul.

De unde pînă acum cîțiva ani, sportul era inexistent în Botuș, acum practicarea lui ne este ilustrată, într-o bună măsură, prin terenurile special amenajate, singulare sau sub formă de complexe — cît și prin rezultatele obținute de fiii satului. Nume ca **Albumița Birgovan, Uța Safta, Viorica Ursescu, Laurențiu Moraru, Petre Rotaru, Viorel Ursescu** sînt cunoscute în competițiile județene ale „Cutezătorilor" și „cravatelor roșii", **Filan Lucău** este campion județean la tenis de masă; **Constantin Tăran** deține titlul de campion județean la șah. Mulți alții, participanți la diferite întreceri, visează, la rîndul lor, să cucerească locuri fruntașe.

Din cadrul sporturilor de iarnă — săniuța și schiul — remarcăm pe **Mihai Fisc** la slalom și coborîre și **Albumița Birgovan** la săniuș, ca rezultate promițătoare în cadrul centrelor de schi și săniuțe care funcționează aici. S-ar putea scrie, desigur, mult mai mult despre activitatea sportivă de masă din acest sat, în care posibilitatea de organizare a unor întreceri sportive se face continuu simțită.

G. OCTAVIAN, coresp.

FRUNTAȘI ÎN MUNCĂ ȘI SPORT

Colectivul marii uzine bucureștene „Republica" întîmpină ziua de 23 August sub semnul unui puternic avînt în muncă, al hotărîrii de a da viață angajamentului comunist luat în fața partidului de a îndeplini înainte de termen actualul plan cincinal. Primul semestru al anului a fost fertil pentru muncitorii, tehnicienii și inginerii acestei însemnate unități productive din Capitală: **au fost date peste plan aproape 700 tone laminate fine, peste 800 tone țevi oțel fără sudură și 1 200 tone țevi sudate, s-au realizat însemnate economii.**

La toate aceste succese, cu care harnicul colectiv de la „Republica" se mîndrește pe bună dreptate, și-au adus o contribuție însemnată și sportivii uzinei, participanți, sub culorile asociației „Gloria", la numeroase competiții cu caracter municipal, republican sau de masă.

În aceste zile premergătoare sărbătoririi lui 23 August ei depun o activitate intensă nu numai la locul de producție sau pe terenul de sport ci și în acțiunea obștească de construire a unei tribune cu 2 000 de locuri la baza sportivă a asociației. **Pentru realizarea acestui obiectiv au fost prestate, pînă acum, peste 50 000 de ore de muncă patriotică, ceea ce echivalează cu economisirea a 250 000 lei.**

Inaugurarea tribunei este prevăzută pentru ziua de 4 august cînd va avea loc un amplu și interesant program polisportiv. La competițiile de fotbal, volei, oină și popice metalurgiștii bucureșteni au drept invitați reprezentanți ai asociațiilor Unirea Iași, Metalul Aiud, Industria sîrmei C. Turzii și Sîrma Buzău.

O. GUȚU

„CUPA ELIBERĂRII", LA VOLEI

Cu cîteva zile în urmă, asociația sportivă Voința Sinaia a organizat pe terenul său o interesantă competiție de volei, dedicată marelui eveniment de la 23 August, competiție dotată cu trofeul „Cupa Eliberării".

Întrecerile, la startul cărora s-au aliniat patru echipe din localitate, au furnizat partide atractive, care, de multe ori, s-au ridicat la un nivel tehnic și spectacular deosebit.

Trofeul pus în joc a revenit formației A.S. Bucegi care a învins, în partida finală, cu 3—1 pe Voința.

D. NEGREA

SPECTACOLE FRUMOASE LA CAMPIONATELE DE MOTOCICLISM

TG. MUREȘ, 22 (prin telefon). Mureșenii s-au dovedit mari amatori de curse motocicliste de viteză, dovadă fiind miile de spectatori veniți duminică dimineață să asiste la actul final al campionatului republican.

În program au figurat șase clase, la care au participat aproape o sută de alergători din Galați, Cîmpina, Ploiești, Oradea, Satu Mare, Timișoara, Pitești, Sibiu, Reșița, Brașov și Tg. Mureș. Aceștia și-au disputat întîietatea pe un traseu ales în plin centrul orașului (1 800 m), extrem de dificil, cu pante, contrapante și viraje periculoase. Vremea a fost splendidă (spre deosebire de precedentele două etape, cînd a plouat), iar numerosul public a fost satisfăcut pe deplin. Principalii favoriți la locurile premiate au furnizat întreceri pasionante, dar unii dintre ei au fost, din păcate, urmăriți de ghinion, pierzînd la... potou, datorită unor defecțiuni tehnice. În această situație, punctele acumulate în etapele anterioare au fost decisive în configurația generală a clasamentelor la clasele menționate.

În alte probe, defecțiunile mecanice nu au mai apărut în lupta dintre protagoniști, aceștia apărîndu-și cu îndîrjire șansele. Timișoreanul Ionel Pascotă și-a menținut acel minim avans față de cîștigătorul clasei 250 cmc, Dumitru D. Vasilescu, îmbrăcînd tricoul de campion. Duelul dintre 500-iștii Ion Gheorghe și Fl. Bejan, aflați la egalitate de puncte (14) înaintea ultimei etape, s-a terminat cu victoria „înainte de limită" a primului pilot, la capătul unei curse electrizante, în care ambii au condus pe rînd sau au mers... umăr la umăr în viraje. În turul 12, la o luptă „corp la corp", Bejan a căzut și și-a rupt scara din dreapta de la motocicletă. Păcat!

Proba de ataș a încheiat reușit spectacolul motociclistic, perechea fraților Ciorbași cîștigînd etapa și titlul pus în joc.

Iată cîștigătorii etapei: **70 cmc** (10 ture) — M. Dinescu (Energia Cîmpina), **125 cmc** (16 ture) — D. Bota (Motorul Baia Mare); **175 cmc** (16 ture) — W. Hierschvogel (C.S.M. Reșița); **250 cmc** (20 ture) — D. Vasilescu (Steagul roșu Brașov); **pînă la 500 cmc** (20 ture) — I. Gheorghe (Oțelul Galați); **atașe (10 ture)** — St. și I. Ciorbași (U.R.A. Tg. Mureș).

Clasamentele generale: **70 cmc:** 1. M. DINESCU 22 p — campion republican, 2. D. Vasilescu 14 p, 3. M. Mezincescu (Locomotiva Ploiești) 14 p; **125 cmc:** 1. AL. IONESCU-CRISTEA (Oțelul Galați) 20 p — campion republican, 2. D. Bota 12 p, 3. P. Sardy (U.R.A. Tg. Mureș) 12 p; **175 cmc:** 1. W. HIERSCHVOGEL 24 p — campion republican, 2. I. Lăzărescu (Energia Cîmpina) 11 p, 3. D. Arșin (Progresul Timișoara) 10 p; **250 cmc:** 1. I. PASCOTĂ (Progresul Timișoara) 20 p — campion republican), 2. D. Vasilescu 19 p, 3. B. Barabas (U.R.A. Tg. Mureș) 10 p; **pînă la 500 cmc:** 1. I. GHEORGHE (Oțelul Galați) 22 p, campion republican, 2. Fl. Bejan (C.S.M. Reșița) 20 p, 3. I. Timoescu (Progresul Pitești) 8 p; ATAȘ: 1. ȘT. și I. CIORBAȘI 16 p — campioni republicani, 2. T. Maxai — A. Wittlinger (Motorul Baia Mare) 16 p, 3. D. Ventzel — N. Ciobotea (Voința Sibiu) 15 p.

Traian IOANIȚESCU

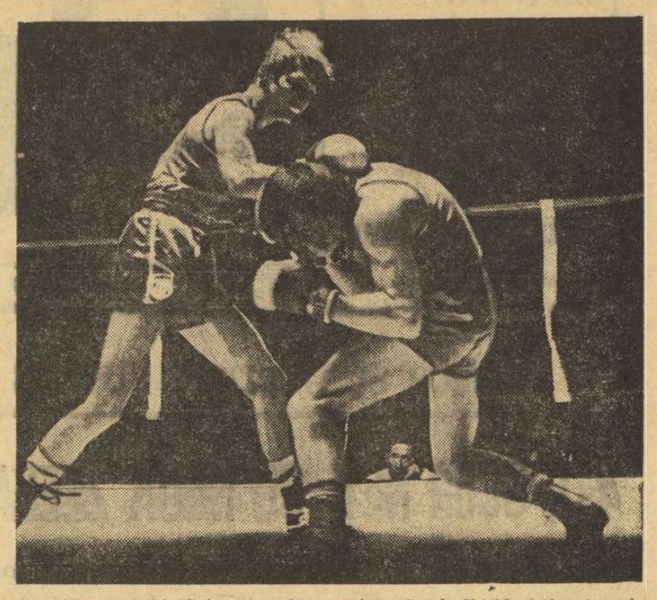

Mai bine pregătit fizic, „ușorul" american Randy Shields (stînga) a adus simbătă, la Brăila, un prețios punct reprezentativei S.U.A.
Foto: Paul ROMOȘAN

DUPĂ VICTORIA REALIZATĂ SÎMBĂTĂ, LA BRĂILA, DE BOXERII ROMÂNI ÎN COMPANIA CELOR AMERICANI

TEHNICA — DA! DAR PREGĂTIREA FIZICĂ?

În cea de a doua întîlnire dintre tinerii boxeri români și americani, disputată simbătă seara la Brăila, gazdele au introdus în formație șase nume noi. Este vorba de **Florin Ghiță** (pană), **Adrian Turcitu** (semiușoară), **Nicolae Nichitov** (ușoară), **Marcel Lupu** (semimijlocie), **Anghel Papuc** (mijlocie mică) și **Ilie Dascălu** (grea). Ideea de a oferi prilej și altor juniori să-și verifice potențialul de luptă în compania pugiliștilor de peste Ocean este folositoare pentru realizarea scopului real al partidelor cu sportivii americani: îmbogățirea experienței internaționale a speranțelor noastre în vederea J.O. de la Montreal.

Gala din grădina publică brăileană a fost mai palpitantă decît cea de la București. Eliberați de tracul primei cunoștințe, boxerii celor două reprezentative au izbutit de data aceasta să arunce în luptă toate forțele și cunoștințele. În aceste condiții, surprizele nu au întîrziat să apară. În ciuda faptului că a fost declarat învins prin k.o. la București, pugilistul american de categorie muscă, **James Livingston,** a urcat pe ringul brăilean hotărît să se revanșeze în fața campionului de juniori **Nițâ Robu.** Crezînd că va putea reedita victoria înainte de limită obținută în Capitală, Robu a urmărit tot timpul lovitura decisivă, trecînd cu vederea numeroasele directe ale adversarului. Dar lovitura decisivă nu a putut fi plasată pînă la ultimul sunet de gong și Livingston a cîștigat la puncte. Următoarea surpriză a constituit-o înfrîngerea suferită de valoroasa „pană" a americanilor **Howard Davis jr.** în fața lui **Florin Ghiță.** Pugilistul român, deosebit de talentat și posesor al unui bogat bagaj de cunoștințe tehnice, l-a contrat pe Davis încă din primele minute, nelăsîndu-se păcălit de fentele și garda joasă a adversarului. Păcat că pregătirea sa fizică nu i-a permis să termine partida tot atît de bine cum a început-o. O frumoasă impresie ne-a lăsat **Nicolae Nichitov** care a scăpat victoria printre degete la **Randy Shields,** în ultimele minute de luptă, tot din cauza slabei pregătiri fizice. „Semigreul" **Mircea Simon** a fost de data aceasta stăpîn pe situație, nelăsîndu-i lui **Brooks** nici o speranță. El și-a demonstrat superioritatea tehnică, silindu-l pe american să abandoneze chiar în primul rund, după ce făcuse cunoștință cu podeaua. Neconvingătoare au fost evoluțiile tinerilor Alexandru Barbu, Adrian Turcitu și Anghel Papuc. În gala de la Brăila, încheiată cu scorul de 7—4 în favoarea gazdelor, atu-ul echipei române a fost tehnica, iar cel al reprezentativei americane pregătirea fizică.

Reprezentativa de box a Statelor Unite va susține ultimul meci al turneului marți seara pe litoral. Întîlnirile dintre pugiliștii români și americani au constituit un util schimb de experiență.

D. STANCULESCU

Petre HENȚ

Start în concursul popular de canotaj de pe lacul din parcul „23 August"

DOAR... CĂLDURA SĂ FIE DE VINĂ?

Activitățile sportive de masă și acțiunile dedicate agrementului cetățenilor Capitalei au înregistrat, indiscutabil, cîteva succese notabile în perioada care a trecut de la apariția Hotărîrii Plenarei C.C. al P.C.R. din 28 februarie — 2 martie 1973. Acest compartiment al muncii organelor și organizațiilor sportive, sau al acelora cu atribuții în domeniul sportului, investit cu obligații și responsabilități sporite în documentul de partid, a cunoscut nu numai o sensibilă înviorare, dar — mai ales — serioase mutații de calitate în privința concepției și a modului de a privi problema de loc ușoară a răspîndirii exercițiului fizic în rîndurile largi ale populației.

Dar, din păcate, se pare că este prematur să socotim rezolvată această sarcină de primă însemnătate a Hotărîrii. Sfîrșitul săptămînii ne furnizează două exemple regretabile, care vin în sprijinul afirmației de mai sus, arătînd că, pe alocuri, lucrurile nu se desfășoară cum trebuie, că — poate — organizațiile sportive ale Bucureștiului s-au cam culcat pe laurii unor succese, au obosit, ori sînt toropite de canicula abătută asupra orașului. Să clarificăm:

În planul de acțiune privind activitățile ce vor fi organizate în perioada 14 iulie — 25 august în municipiul București, figura — ca un punct important, socotim noi — **„Ziua sportului de masă"** ce urma să se desfășoare, sub auspiciile unor asociații sportive din sectorul 4. Prima manifestare era programată vineri 20 iulie, de la ora 15,30, pe stadionul Flacăra roșie. Învingînd ispita puternică de a vedea meciul inaugural al întîlnirii de tenis România — Noua Zeelandă, din cadrul „Cupei Davis", am plecat la baza sportivă din Calea Dudești, însoțiți și de un fotoreporter. Spre surpriza noastră, însă, am găsit stadionul complet gol. Nici țipenie de om! După aproape două ore de așteptare zadarnică am făcut drumul înapoi, prinzînd (palidă consolare!) ultimele două seturi din jocul Ovici — Fairlie...

Ieri dimineață, „Clubul sportiv municipal" (a cărui activitate am avut prilejul s-o elogiem în săptămînile trecute) a luat inițiativa de a organiza — simultan — trei concursuri populare de canotaj, pe bărci tip „universale", în parcurile Herăstrău, Pantelimon și 23 August. Am ales, prin pură inspirație, parcul 23 August. La ora 9,30, cînd era programat concursul, toate problemele organizatorice fuseseră într-adevăr, rezolvate. Au fost închiriate bărci, reprezentanții clubului se aflau la datorie, înarmați cu premii și diplome. Lipseau doar... concurenții. Și nici nu puteau să fie, de vreme ce în jurul întrecerii nu s-a făcut nici un fel de popularizare (exceptînd, doar, anunțurile apărute în ziarul nostru și în „Informația Bucureștiului", rămase — probabil — neobservate), nu s-a pus măcar un singur afiș, nu s-a recurs la sprijinul asociațiilor unor mari întreprinderi industriale din cartier, lăsîndu-se totul la discreția hazardului.

Pînă la urmă s-au găsit vreo 15 amatori, vizitatori ocazionali, care au concurat. La categoria 18—20 ani a cîștigat frezorul **Petre Proscaru,** de la Fabrica de încălțăminte „Progresul", la cat. 21—25 ani, **Ștefan Băiatu,** cunoscutul nostru boxer, campion național la „semimuscă" și participant la „europenele" de la Belgrad, iar la cat. peste 25 ani, **Mihai Tuțuianu,** student la I.E.F.S., în anul III, la cursul fără frecvență, care venise în parc cu intenția de a se angaja... salvator, pe perioada vacanței, la centrul de închiriat bărci.

Și astfel o acțiune care putea fi de mare succes, cu condiția unei pregătiri prealabile, înregistrează un semieșec.

Două fapte, aparent disparate, două semnale de alarmă! Nutrim speranța că ele vor prilejui analizele și măsurile de rigoare.

Valeriu CHIOSE

PE LITORAL, LA „2 MAI",

SPORT, CÎNTECE ȘI VOIE BUNĂ, ÎN TABĂRA ELEVILOR BUCUREȘTENI

La numai 2 km Sud de Mangalia, pe șoseaua ce duce spre Vama-Veche — ultimul popas al călătorului aflat în drum spre Bulgaria — se află satul „2 Mai". Cu cîțiva ani în urmă o așezare anonimă, „2 Mai", a devenit, în ultima vreme, un adevărat sat turistic cu specific estival, solicitat nu numai de clujeni, ieșeni, timișoreni sau bucureșteni, ci și de numeroși oaspeți de peste hotare dornici să-și petreacă vacanța de vară în mediul rustic, intim, familiar al prietenoasei localități, a cărei frumoasă și spațioasă plajă este un alt argument pentru a veni aici.

Probabil că acestea sînt și motivele pentru care Ministerul Educației și Învățămîntului organizează anual o tabără pentru pionieri și școlari, așa cum a făcut și în vara aceasta cînd, la intervale de două săptămîni, invită alte și alte sute de copii să-și fortifice sănătatea, să-și dezvolte fizicul pe însoritul litoral al Mării Negre. Pionierii și școlarii de care ne vom ocupa în rîndurile de mai jos fac parte din seria a doua. Sînt 300 de elevi, dintre care 90 invitați ai M.E.I., și Inspectoratului școlar al municipiului București pentru merite deosebite la învățătură, iar restul, oaspeții frecvenți ai Palatului pionierilor. Și dintre aceștia din urmă, circa 100 sînt componenți ai secțiilor clubului sportiv Cutezătorii, unii dintre ei avînd de acum performanțe notabile, bineînțeles la nivelul vîrstei lor. Așa, de pildă, sînt **Tatiana Cojocea** și **Mirela Costache,** campioanele municipiului București la gimnastică artistică, finaliste ale campionatelor naționale de copii, **Doina Simionescu, Dora Nicolae** și **Renata Statie,** membre ale echipei de volei participantă la turneul final al campionatului rezervat junioarelor mici, **Dana Luțac,** atletă. Tot aici se află scrimerii pregătiți de maestra emerită a sportului **Maria Vicol** și minibaschetbaliștii profesoarei **Eugenia Roșca.**

DE DIMINEAȚA PÎNĂ SEARA, ACTIVITATE NEÎNTRERUPTĂ

Petrecînd o zi în tabără și beneficiind de unele completări utile furnizate de prof. **Gheorghe Grigore,** director educativ, antrenor de gimnastică, am putut constata că cei 300 de pionieri și școlari au, de la primele ore ale dimineții și pînă la lăsarea nopții, o activitate deosebit de bogată și complexă. Sportivii, de exemplu, își continuă pregătirea fizică generală și specifică, în special prin exerciții făcute pe plajă. În plus, nu lipsesc concursurile de alergări de viteză și de sărituri în lungime, cros-urile și întrecerile de șah, la care iau parte toți membrii taberei. Învingători sînt, de regulă, membrii secțiilor clubului Cutezătorii, dar nu lipsesc nici surprizele produse de „nesportivi", de unde se poate deduce că aceste dispute amicale constituie și prilej de selecție a tinerelor talente neangrenate încă în sportul de performanță, dar avînd certe perspective pe care, firește, antrenorii respectivi le vor folosi.

Antrenamentele și întrecerile sportive sînt armonios completate de o intensă activitate cultural-educativă. Spectacolele date de cercul de balet al Palatului pionierilor, serile de recitări, cîntece patriotice, populare și de muzică ușoară, carnavalurile, toate sînt preocupări plăcute și utile, mult îndrăgite de participanții la tabără. În plus, vom mai aminti de vizita făcută în grup la Vama Veche, precum și de munca patriotică prestată pentru legarea înului.

ELEVI DE PESTE HOTARE, OASPEȚI DRAGI

În cele 14 zile petrecute la „2 Mai", pionierii bucureșteni au primit vizita unor delegații de școlari din Suedia și din Norvegia, aflați la odihnă în țara noastră. Cu acest prilej, au fost organizate spectacole de jocuri și cîntece specifice țărilor respective, jocuri de tabără, și au avut loc tradiționalele schimburi de insigne și fanioane. De mult succes s-a bucurat concertul dat de fanfara elevilor norvegieni, aplaudați cu însuflețire de micii spectatori, precum și binecunoscuta Perinița cu care se încheiau, de obicei, întîlnirile prietenești.

În ultima zi de activitate a taberei, pionierii și elevii bucureșteni se pregăteau intens pentru înapoierea acasă. Schimburi de adrese, semnături pe tricouri, promisiuni de revedere. Scurta vacanță pe litoral se terminase. A doua zi era așteptat un alt grup, „Prietenii pionierilor", precum și o delegație de școlari din Iugoslavia. Porțile taberei rămîneau deci deschise tineretului, sportului, sănătății...

Petre HENȚ

S-AU ÎNCHEIAT ÎNTRECERILE FAZEI INTERJUDEȚENE A CAMPIONATULUI NAȚIONAL DE PLANORISM

Cea de a VIII-a și ultima manșă a campionatului național de planorism, faza interjudețeană, triunghi pe distanța Iași—Sinești—Vlădeni—Iași (103) km), a revenit brașoveanului Erwin Rosch

CLASAMENTUL GENERAL: 1. **Erwin Rosch** (Aeroclubul „Mircea Zorileanu" Brașov) 7488 p. 2. Petre Zenovei (Aeroclubul „Moldova" Iași) 7337 p. 3. Ion Iosub (Aeroclubul „Moldova" Iași) 7123 p. 4. Ionel Munteanu (Aeroclubul „Mircea Zorileanu" Brașov) 6411 p. 5. Ion Pavel (Aeroclubul „Moldova" Iași) 6282 p. 6. Boris Grabcev (Aeroclubul „Aurel Vlaicu" București) 6254 p. 7. Ion Frantz (Aeroclubul „Aurel Vlaicu" București) 5590 p. 8. Octavian Lie (Aeroclubul „Mircea Zorileanu" Brașov) 5547 p. 9. Ion Strete (Aeroclubul „Mircea Zorileanu" Brașov) 5369 p. 10. Vasile Măeran (Aeroclubul „Oltenia" Craiova) 5314 p. 11. Arpad Matta (Aeroclubul „Mureșul" Tg. Mureș) 5023 p. 12. Gyula Kiss (Aeroclubul „Mureșul" Tg. Mureș) 4951 p. 13. Alexandru Codoban (Aeroclubul „Aurel Vlaicu" București) 4699 p. 14. Iosif Gogy (Aeroclubul „Mureșul" Tg. Mureș) 3914 p. 15. Gheorghe Răileanu (Aeroclubul „Oltenia" Craiova) 3560 p. 16. Ștefan Szenkenyes (Aeroclubul „Someșul" Cluj) 2088 p.

În campionatul național de parașutism, faza interjudețeană

FLORICA UȚĂ — CÎȘTIGĂTOAREA SERIEI DE LA BUCUREȘTI

S-au încheiat întrecerile și în cadrul seriei de la București a campionatelor naționale de parașutism, faza interjudețeană. În cadrul probei de salt individual de zi de la 1 000 m cu deschidere imediată și aterizare la punct fix pe primele trei locuri s-au clasat: 1. **Florica Uță** (Aeroclubul „Aurel Vlaicu" București) 0,52 m, 2. **Ilie Bizgă** (A.S. „Șoimii" Buzău) 0,81 m, 3. **Cornel Limbășan** (A.S. „Șoimii" Buzău) 2,17 m. Proba de salt individual de zi, de la 2 000 m cu executarea de figuri impuse, a revenit tot sportivei bucureștence cu 4,50 p urmată de buzoienii **Petre Boboc** și **Cornel Limbășan** cu 4,95 p și respectiv 5,25 p.

Clasamentul general individual: 1. **Florica Uță** 5,02 p, 2. **Ilie Bizgă** 6,34 p, 3. **Cornel Limbășan** 7,42 p. Pe echipe locul întîi a revenit reprezentanților **A.S. „Șoimii" Buzău** cu 30,14 p urmați de parașutiștii aerocluburilor **„Aurel Vlaicu" București** cu 30,90 p și **„Moldova" Iași** cu 41,80 p.

POLOIȘTII DE LA ȘCOLARUL BUCUREȘTI — CAMPIONI NAȚIONALI LA JUNIORI MICI

TG. MUREȘ 22 (prin telefon). Au luat sfîrșit întrecerile turneului final al campionatului național rezervat echipelor de juniori mici la polo. Iată rezultatele:

Șc. sp. 2 — Șc. sp. 1 6—4 (0—1, 3—1, 1—1, 2—2); Școlarul — Crișul Oradea 5—3 (1—0, 1—0, 2—1, 1—2); Școlarul — Șc. sp. 1 6—4 (2—0, 1—1, 2—1, 1—2); Șc. sp. 2 — Crișul 5—3 (1—1, 2—0, 1—2, 1—0).

În turneul pentru locurile 5—8 s-au înregistrat următoarele rezultate: Voința Cluj — Șc. sp. Cluj 1—17; Politehnica Cluj — Dinamo București 10—1; Șc. sp. Cluj — Dinamo 11—3; Politehnica Cluj — Voința Cluj 7—3; pentru locurile 9—10: Industria linei Timișoara — Mureșul Tg. Mureș 3—2.

Clasament final: 1. **C.S. Școlarul București (antrenor Aurel Zahan) — campioană națională,** 2. Șc. sp. 2 București (antrenor Gh. Dumitru), 3. Șc. sp. nr. 1 București (antrenor I. Kroner), 4. Crișul Oradea, 5. Șc. sp. Cluj, 6. Politehnica Cluj, 7. Dinamo București, 8. Voința Cluj, 9. Industria linei Timișoara, 10. Mureșul Tg. Mureș.

C. ALBU-coresp.

„FETELE ȚĂRII DE SUS ÎN ÎNTRECERE" — O ADEVĂRATĂ COMPETIȚIE ETALON A SPORTULUI DE MASĂ FEMININ

RADAUȚI, 22 (prin telefon). — Vechiul oraș moldovean a fost gazda unei mari competiții de masă, primind însărcinarea de a organiza finala primei ediții a unei competiții proprii județului Suceava, **„FETELE ȚĂRII DE SUS ÎN ÎNTRECERE"**, acțiune deschisă exclusiv — după cum arată și titlul — fetelor și tinerelor femei de pe aceste meleaguri. Gazdele s-au achitat, în general, bine de misiunea pe care au avut-o, organizarea fiind asigurată de Consiliul județean pentru educație fizică și sport Suceava, Consiliul județean al sindicatelor, Comitetul județean U.T.C. și Consiliul orășenesc pentru educație fizică și sport Rădăuți. (Din păcate, nu putem acorda tuturor nota maximă, și cînd spunem aceasta ne referim la organizațiile U.T.C. — județeană și orășenească — al căror aport putea fi mai substanțial...)

Fără îndoială, un reportaj care să reflecte desfășurarea disputelor, era tentant. Am fi putut stărui, de pildă, asupra caracterului festiv, imprimat competiției, de la organizatori și pînă la spectatorii care au înconjurat cu multă simpatie pe concurente; s-ar fi putut releva frumusețea întrecerilor în sine, desfășurate, pe bazele sportive ale orașului, la handbal, atletism, tir cu arcul și armă cu aer comprimat, volei, ciclism și cros (fericit completate cu demonstrații de gimnastică modernă, aero și racheto-modele), se putea remarca ajutorul cîtorva profesori, activiști și instructori printre care **Stelian Vatamaniuc** (Marginea), **Mircea Frunză** (Vama), **Ion Butnov** (Siret), studentele **Mariana Bălăceanu** și **Mariana Velniceru** (Suceava), care au contribuit intens la bunul mers al întrecerilor. Dar, vom insista, mai ales, asupra unor aspecte care ating esența activității sportive de masă și care au conferit competiției **„Fetele Țării de Sus în întrecere"** calități și atribute deosebite, transformînd-o într-un exemplu demn de urmat.

În primul rînd, acțiunea la care am asistat face parte dintr-o suită de competiții de masă de largă audiență. Ea urmează manifestării sportive **„Plaiuri sucevene"**, ale cărei etape inferioare și pe județ s-au desfășurat în lunile mai și iunie, precede **„Cupa tineretului de la sate"**, adresată amatorilor de sport din mediul rural, și o altă competiție proprie **„Fruntași în muncă și în sport"**, dedicată tineretului din întreprinderi și instituții. Iată așadar, o pildă de continuitate în activitatea sportivă și în educația fizică a maselor.

În al doilea rînd, „Fetele Țării de Sus în întrecere" a venit să demonstreze un fapt cît se poate de îmbucurător: anume că, atît numeric, cît și calitativ, fetele care locuiesc în satele și comunele județului Suceava au ajuns, în acest moment, să se măsoare de la egal la egal, pe plan sportiv, cu colegele lor din mediul urban. Iată pentru ce multe dintre probele desfășurate duminică dimineața la Rădăuți au avut printre protagoniste tinere din comunele Vama, Marginea, Botoșana și Bilca, ele reușind, nu de puține ori, să se impună net.

În fine, o ultimă concluzie: județul Suceava se numără printre acelea în care sportul feminin a cîștigat, în ultima vreme, poziții deosebite (mai amintim o altă competiție de prestigiu „Crosul fetelor") și că acesta și-a creat un aparat de instructori și activiști voluntari capabili să treacă cu succes examenul unor competiții sportive de anvergură.

Iată cîteva dintre protagonistele întrecerilor: echipele Voința Vatra Dornei, Voința Rădăuți și cele din comunele Rișca și Putna la handbal, Doina Hatman (Suceava), Rada Brînzei (Suceava), Elena Halip (Marginea), Rodica Axintoi (Vama), Anișoara Trepăduș (Cîmpulung), Doina Ionesi (Dornești) și Doina Cocor (Dornești) la atletism, Cristina Sandu (Suceava) și Valeria Păsălă (Milișeuți) la cros, Daniela Marin (Vatra Dornei) și Magdalena Solcan (Botoșana) la tir.

Radu TIMOFTE

HIPISM

CINE RĂSPUNDE DE HARNAȘAMENTE?

După Derby, reuniunea de ieri a fost lipsită de vedete. Ca atare s-au înregistrat rezultate nenotabile ca valoare, dar teribil de contradictorii ca regularitate (Hiena, Orfelina etc.). Ar fi cam multe de spus, dar preferăm să semnalăm un alt aspect negativ. În ultimele reuniuni, accidentele de harnașament s-au înmulțit cu duimul. Numai într-o reuniune ca cea de la Derby au fost patru! În Regulamentele probelor de trap, la pag. 17, cap. 5, art. 50, se prevede printre altele: „Harnașamentele trebuie să fie în bună stare". Și apoi: „Antrenorii sînt răspunzători de starea în care prezintă harnașamentul". Răspunzători față de cine? Cei în drept, vis-à-vis de aceste abateri — și în ciuda căldurii toride! — rămîn... reci! Iar publicul parior — care numizează banii ca să vadă cum unul cal l se desface pe parcurs nu știm care curea — rămîne... hoțul de păgubaș! Transmitem pe această cale antrenorilor o penibilă sesizare asupra îndatoririlor profesionale elementare!

Rezultate tehnice: **cursa I** Hulita (I. Olteanu) 42,4, Satin, simplu 8, ordinea 47, **cursa a II-a** Arest (I. Toderaș) 38,9, Robson, simplu 4, event 17, ordinea 10, **cursa a III-a** Hîrca (Tr. Marcu) 33,2, Flașneta simplu 7, event 93, ordinea 36, **cursa a IV-a** Tufănița (Gh. Tănase) 30,6 Hiena simplu 6, event 30, ordinea 33, **cursa a V-a** Orfelina (G. Avram) 28,4 Hruba simplu 5, event 40, ordinea 62, triplu cîștigător 289, **cursa a VI-a** Inimos (Gh. Ciobanu) 30,6, Hectar, Komișel, simplu 7, ordinea 214, triplu cîștigător 709, ordinea triplă 1320, **cursa a VII-a** Perja (I. Crăciun) 30,5 Fanta simplu 49, event 80, ordinea 214, triplu cîștigător 1792, închis, **cursa a VIII-a** Pirola (I. Oană) 48,9, Jubileu, simplu 2, event 32, ordinea 22. Pariul austriac s-a ridicat la suma de lei 22 502 și s-a închis. Retrageri: Colb, Aroma, Cascada.

Niddy DUMITRESCU

TRAGEREA SPECIALĂ LOTO — 24 IULIE 1973
ATRIBUIE: AUTOTURISME, BANI ȘI EXCURSII
ÎN BULGARIA — IUGOSLAVIA, AUSTRIA ȘI ANGLIA
AZI ULTIMA ZI PENTRU PROCURAREA BILETELOR!

AȘA ARATĂ O VARIANTĂ CU 13 REZULTATE EXACTE LA CONCURSUL PRONOSPORT, ETAPA DIN 22 IULIE 1973

1. Electronica Buc. — Voința Buc. 1
2. Unirea Tricolor — Sirena Buc. x
3. Dinamo Obor — Laromet Buc. 1
4. Cimentul Med. — I.M.U. Medgidia 2
5. Marina Mang. — Portul C-ța. 1
6. Electrica C-ța. — Granitul B-dag. 1
7. Constructorul — Trotușul 1
8. Electromotor Tim. — U. M. Tim. x
9. Gloria Arad — Furnirul Deta 1
10. Unirea Tomnatic — Vagonul Arad x
11. Danubiana — Victoria Roman 1
12. Avîntul Frasin — Foresta Fălt. 2
13. Strădunța Sv. — Minerul G. Hum. 1

Fond de premii: 126 430 lei.

fotbal

REPORTAJELE PREGĂTIRILOR

LA „U" CLUJ KILOMETRAJUL S-A DAT LA ZERO!

În tabăra Universității Cluj se vîntură la ora asta o expresie favorită : „La „U" s-a dat kilometrajul a zero !" Aceasta vrea să spună că, mîhnit de comportarea submediocră din trecutul campionat, clubul a decis demolarea defectelor vechi și reconstrucția altei echipe și a altei mentalități. S-au făcut mutații la nivel de conducere, s-au produs seisme și în componența lotului (deviza este : „Rămîne cine poate !"), azi fără Solomon, care a trecut antrenor la centrul de copii, fără Crețu, reținut de nevoi familiale, fără **Lică, Munteanu** și **Negru** absenți nemotivați — dar cu **Hurloi, Matei, Negruțiu, Ciocan** și **Furnea**, bunii juniori de ieri, copți, se apreciază, pentru pasul cel dificil, în focul primei divizii.

Cu frămîntările și speranțele lor studenții clujeni au urcat în ziua de 17 iulie, pe firul subțire al riului Drăgana. Și-au stabilit comandamentul la . Valea Drăganului, unde i-am văzut deunăzi, în caruselul unor antrenamente aspre. Plutește undeva senzația că cei de la „U" se bat pentru recuperarea timpului pierdut. Medicul **Viorel Cătăniciu** ne spune, cu ochii pe cifrele sale cu care a înegrit un caiet voluminos, că fondul fizic al jucătorilor a fost atît de debil, încît nimeni nu-și face iluzia că începerea campionatului va coincide cu niște parametri ideali. **„Abia la iarnă**, spune dînsul, **vom putea egaliza acumulările băieților, la un nivel absolut corespunzător"**. De aceea, Universitatea lucrează astăzi mai dur decît lucrează, de regulă, o echipă soră din prima divizie, în perioada precompetițională.

Am asistat la primul meci de verificare al studenților clujeni. I-a fost opusă Bihorul Beiuș (campionatul județean). Scorul de 6—0 a fost realizat de o formație cvasianonimă, în care marea rutină a unora a fost împletită cu așteptata dorință de afirmare a celor juni. Iat-o, cu observația că **Anca** și **Mureșan** sînt reținuți la loturile

Exercițiul acesta dificil se numește laconic : „roaba sărită". Studenții clujeni îl execută cu elan.
Foto : Dragoș NEAGU

reprezentative : **Ștefan (Moldovan) — Ciocan, Pexa, Matei, R. Cimpeanu — Șoo, Fanea — Munteanu III, Barbu (Furnea), Coca, Nagy (S. Cimpeanu).** Dimineață avusese loc un antrenament pentru forță.

Și a doua zi : înviorare, apoi 40 de minute de lucru intensiv pentru mobilitate și suplețe, 30 de minute îmbunătățirea trasului la poartă din combinație și finalizare. Am crezut că travaliul se terminase, dar după-amiază s-a intrat într-un circuit draconic cu genuflexiuni, exerciții pentru abdomen, tracțiuni, sărituri, sprinturi. După care a urmat un cros de 3 500 de metri pe teren variat. Băieții strîngeau din dinți, erau aproape livizi, comenzile antrenorilor **Avram** și **Băluțiu** îi biciuiau însă neîncetat. Credem că în mintea lor răsuna deviza bărbătească „rămîne cine poate !"

Între ședința de dimineață și aceea de după-amiază, fotbaliștii clujeni l-au avut oaspete pe Ștefan Covaci. Venise la ei din entuziasmul unui fost purtător de „șapcă roșie" și le-a ținut o prelegere despre fotbal. A încheiat așa : **„Temelia realizărilor voastre va fi, fără îndoială, dăruirea, pasiunea, entuziasmul !"** Au căzut ca un balsam, aceste cuvinte, peste mușchii lor încinși de efort.

Noul președinte al secției, vechiul „U"-ist **Mircea Luca** era de față, ca un simbol al pasiunii cu care „U" s-a hrănit o jumătate de secol.

Ion CUPEN

MECIURI AMICALE

Unele dintre echipele noastre divizionare au susținut, la sfîrșitul săptămînii, noi partide de verificare. Iată, pe scurt, amănunte de la aceste întîlniri, primite de la corespondenții noștri :

TRACTORUL BRAȘOV — PETROLUL 2—1 (1—0). Circa 2 000 de spectatori au urmărit un joc de bun nivel tehnic, cu multe faze de poartă. Mai insistenți în atac, brașovenii au terminat învingători, prin golurile marcate de **Staicu** și **Trăznea**. Pentru Petrolul a înscris **Pisău. (C. GRUIA)**

U.T.A. — GLORIA ARAD 6—0 (2—0). Manifestînd multă poftă de joc și dovedind o pregătire corespunzătoare etapei actuale de pregătire, textiliștii au învins lejer. În centrul liniei de atac, **Kun** a excelat, el fiind autorul a trei goluri. **(Șt. IACOB)**

SPORTUL STUDENȚESC — NITRAMONIA FĂGĂRAȘ 3—1 (3—1). Disputat sîmbătă, meciul a fost plăcut, în special în prima repriză, cînd s-au înscris și cele patru goluri de către **O. Ionescu, Leșeanu** și **Manea** pentru echipa studențească și **Hoju** pentru Nitramonia **(V. LAZĂR)**

CORVINUL HUNEDOARA — ARIEȘUL TURDA 3—0 (1—0). Ambele formații au făcut multă risipă de energie. Hunedorenii (care sînt antrenați acum de un nou cuplu — **Gh. Bărbulescu** și **N. Voinescu**) au dominat și au reușit să înscrie de trei ori, prin **Ștefănescu, Papadachis** și **Preda. (I. VLAD)**

OLIMPIA ORADEA — MINERUL SUNCUIUȘ 6—0 (3—0). Orădenii au verificat cu acest prilej multe elemente tinere. Au marcat : **Stainer, Mureșan, Zsiroș, Balogh, Mităchescu, Stan. (I. GHIȘA)**

C.S.M. SIBIU — CARPAȚI MÎRȘA 7—0 (3—0). Gazdele, net superioare, au învins cu un scor categoric noua divizionară C, Carpați Mîrșa, care a opus o rezistență palidă. De remarcat că la conducerea tehnică a echipei sibiene se află acum **Liviu Coman**, care l-a înlocuit pe Mircea Negru. **(I. IONESCU)**

F. C GALAȚI — UNIREA FĂGĂRAȘ 1—0 (0—0). A înscris **Grozea** (min. 60). **(T. SIRIOPOL)**

LOTUL DE TINERET (SUB 21 DE ANI) — F. C. ARGEȘ 2-1 (1-0)

Ieri după amiază s-a disputat la Snagov o interesantă partidă : **Lotul reprezentativ de tineret (sub 21 de ani)**, care va participa la Festivalul mondial al tineretului și studenților din capitala R. D. Germane, a întîlnit divizionara A **F. C. Argeș**, care face serioase pregătiri în vederea turneului internațional prilejuit de a 30-a aniversare a clubului piteștean.

Ambele formații au practicat un fotbal presărat cu numeroase faze frumoase. Selecționabilii au dominat mai mult, terminînd învingători cu scorul de 2—1 (1—0). Golurile au fost realizate de **Dănilă** (min. 36) și **Enescu** (min. 55), pentru lotul de tineret, respectiv **Radu** (min. 89), pentru F. C. Argeș.

Lotul de tineret : Costaș (Ion Gabriel) — Anghelini, Porațchi, Sandu Mircea (Schepp), Mateescu (Purima) — Chihaia (Stoica), Ciocîrlan (Vișan), Bölöni — Enescu (Crișan), Mureșan (Enescu), Dănilă (Rădulescu).

F. C. Argeș : Stan (Ariciu) — Pigulea (Ciolan), Olteanu, Barbu (Cîrstea), Ivan — Mustățea (Tîmaru), M. Popescu — Radu, Prepurgel (Burcea), Roșu (Zamfir), Jercan.

Marți, Lotul de tineret va juca cu Autobuzul București, urmînd ca a doua zi să plece spre Berlin.

OBIECTIV PRINCIPAL : „EUROPENELE" DE VOLEI, JUNIORI

Recent s-a încheiat cea de a cincea ediție a tradiționalului turneu internațional de juniori, găzduită anul acesta de Rm. Vîlcea. Dorind să aflăm date despre comportarea tinerilor noștri voleibaliști, ne-am adresat prof. Nicolae Tărchilă, antrenor federal pentru juniori, cu puțin înainte de plecarea tinerilor noștri la Balcaniada de volei de la Atena.

— Iubitorii voleiului au aflat, din ziare, rezultatele. Echipa noastră, care se pregătește pentru Campionatele europene de juniori din Olanda a cîștigat turneul, învingînd reprezentativele Cehoslovaciei (3—1), Bulgariei (3—0), Ungariei (3—2) și, în afară de concurs, echipa Olandei. Sînteți mulțumit de comportarea voleibaliștilor noștri ?

— Rezultatul este meritoriu. Turneul a constituit o etapă de pregătire și verificare pentru „europene". Lipsind unii jucători de valoare, reținuți de examenele de admitere în învățămîntul superior — printre aceștia, Traian Marinescu (Dinamo), Sorin Țigăeru (Rapid), Emil Rebedea (S.S.1), Dan Gîrleanu (Politehnica Timișoara) etc. — performanța echipei apare cu atît mai valoroasă. Consider că echipa aliniată la Rm. Vîlcea a corespuns stadiului de pregătire prevăzut pentru etapa actuală.

— Care au fost cei mai buni ?

— Constantin Bădiță (Rapid) — cel mai bun trăgător, unul dintre jucătorii cu reale perspective de a fi promovat în prima garnitură a țării (depinde, bineînțeles, de seriozitatea cu care va munci în viitor), — Mihai Tudose („U" Craiova) apreciat drept cel mai bun paseur și Marian Păușescu (Dinamo), trăgător secund. Așadar, o „tripletă" ce poate constitui o linie de bază chiar în echipa mare, peste... anumită vreme. Merită felicitări și cea de a doua echipă a noastră (juniori II) care s-a clasat pe locul 4. Din această echipă aș evidenția pe Manole Viorel (Oradea) — în care unii văd un succesor al lui Oros — și Florin Moldoveanu (Rm. Vîlcea). De altfel, i-am și trecut în prima formație și i-am inclus în lotul pentru Balcaniada de la Atena.

Balcaniada constituie, ca și turneul recent încheiat la Rm. Vîlcea, o etapă de pregătire pentru obiectivul principal : campionatele europene, care se vor desfășura la Appeldoorn și Voorburg, în Olanda, între 6—14 septembrie. S-ar putea ca în curînd să se instituie și campionate mondiale de juniori. Asta înseamnă că tinerii noștri voleibaliști vor avea încă o ocazie de afirmare pe plan internațional. Nu trebuie să uităm nici o clipă că juniorii de azi sînt marile noastre speranțe pentru „Montreal '76".

SEVER NORAN

CAMPIONATELE DE LUPTE GRECO — ROMANE

Urmare din pag. 1)

dru și-a dominat în continuare toți adversarii, devenind campion autoritar. În ultimele meciuri, el a dispus la puncte de **A. Tănase** (Sinaia) și prin tuș de **E. Ântal** (Brașov). Lupta pentru tricoul de campion al categoriei 52 kg a fost mult mai dificilă decît ne așteptam. După victoria dinamovistului **Nicu Gingă** asupra campionului olimpic **Gheorghe Berceanu** (partida s-a disputat sîmbătă seara), se părea că tînărul și talentatul luptător bucureștean va intra fără probleme în posesia titlului de cel mai bun sportiv al categoriei. Dar n-a fost așa. Un alt candidat la locurile fruntașe, orădeanul **Ion Gyöngyösi**, a fost la un pas de a întoarce toate calculele. În meciul cu Gingă, el a condus la un moment dat cu o diferență de 4—3 puncte și puțini mai sperau ca bucureșteanul să poată schimba soarta partidei. Abia în ultimele secunde ale meciului, Gingă a reușit să echilibreze situația și să obțină un rezultat de egalitate, care însă nu-i mai asigura locul I, decît în cazul unei victorii a lui Berceanu asupra lui Gyöngyösi, meci programat în ultimul tur. Dublul campion mondial al cat. 48 kg a luptat excelent în acst ultim duel și cu două frumoase tururi de cap a luat conducerea încă din primul minut al partidei cu Gyöngyösi. În continuare, el și-a mărit avantajul cu cîteva fixări și centurări laterale, obținînd victoria care i-a adus locul secund, iar lui Gingă titlul de campion.

În lipsa lui **Ion Baciu**, era de așteptat ca **Marin Dumitru** (Galați) să domine categoria 57 kg. Deși a luptat accidentat la un picior, încă de la începutul concursului, gălățeanul a evoluat aproape de valoarea sa. Dar, agravîndu-i-se entorsa de la gleznă, către sfîrșitul întrecerilor, el n-a mai putut lupta, cedînd la puncte în fața lui **Mihai Boțilă** și prin neprezentare în întîlnirea cu **Șt. Badea.** Categoria 62 kg a fost dominată clar de dinamovistul **Ion Păun.** În ultima zi, el l-a făcut tuș pe piteșteanul **V. Gherghina.**

Simion Popescu a cucerit cel de-al 10-lea titlu de campion, învingîndu-l clar la puncte pe principalul său adversar, **Gh. Gheorghe** (Metalul). Sportivul de la Steaua a început mai slab acest concurs și se părea că nu va mai reuși să termine învingător și în ultimul campionat la care a luat parte (cu ocazia festivității de premiere, fostul campion mondial a anunțat că se retrage din activitatea competițională). Și, totuși, către sfîrșitul întrecerilor el a luptat din ce în ce mai bine, ieșind victorios pentru a zecea oară.

Cu un final excelent, în care i-a învins pe **Gh. Ciobotaru** (Buc.) și **V. Prențiu** (Bacău), lugojanul **Nicolae Mihai** a dus din nou, după mulți ani, un titlu de campion național de seniori în orașul care multă vreme a fost unul dintre cele mai puternice centre de lupte din țară. **Ion Enache** s-a dovedit cel mai bun concurent la cat. 82 kg. După victoria categorică asupra lui **Ion Gabor**, el l-a învins prin tuș pe **T. Ignătescu** (Rapid) și, la puncte, pe **P. Stroe** (Rapid), ocupînd primul loc.

La categoria 90 kg, lupta s-a încheiat cu victoria nescontată a lui **Staicu Olteanu** (Progresul). El l-a fixat cu umerii pe saltea, în urma unui excelent tur de cap, pe **Vasile Fodorpataki** (Dinamo). Dinamovistii **Nicolae Martinescu** și **Victor Dolipschi** au cîștigat, fără emoții, titlurile de campioni la cele mai grele categorii. Deocamdată, ei nu au contracandidați.

Nu putem încheia rîndurile de față înainte de a aminti contribuția apreciabilă a corpului de arbitri care, timp de trei zile, a condus cu competență și autoritate cîteva sute de meciuri, străduindu-se să imprime luptei dinamismul cerut de regulamentul F.I.L.A. și să aducă pe podiumul învingătorilor pe cei mai buni concurenți. Din rîndul lor se cuvine să-i evidențiem pe **Nicolae Baciu** (Brașov), **Marin Bolocan** (Pitești), **Aurel Sandragan** (Galați), **Ion Oprea** (Oradea), **Marin Cristea** (București) ca și pe conducătorii de saltele **Valentin Bati** (Timișoara) și **Victor Dona** (București). De asemenea, merită a fi subliniate eforturile cadrelor care s-au străduit să asigure o bună organizare acestei competiții.

PROGRAMUL TURULUI CAMPIONATULUI DIVIZIEI B
EDIȚIA 1973 — 1974

SERIA A II-a

ETAPA I, 12 AUGUST

Carpați Brașov	— C. S. Tîrgoviște
Flacăra Moreni	— Metalul București
Gaz Metan Mediaș	— Nitramonia Făgăraș
Minerul Motru	— Metalul Drobeta Tr. Severin
Autobuzul București	— Metrom Brașov
Dinamo Slatina	— Electroputere Craiova
S. N. Oltenița	— Chimia Rm. Vîlcea
C.S.M. Sibiu	— Progresul București
Tractorul Brașov	— Dunărea Giurgiu

ETAPA A II-a, 19 AUGUST

Dunărea Giurgiu	— S. N. Oltenița
Metrom Brașov	— C.S.M. Sibiu
Metalul București	— Carpați Brașov
Chimia Rm. Vîlcea	— Dinamo Slatina
Progresul București	— Gaz Metan Mediaș
C. S. Tîrgoviște	— Autobuzul București
Metalul Drobeta Tr. Sev.	— Tractorul Brașov
Electroputere Craiova	— Minerul Motru
Nitramonia Făgăraș	— Flacăra Moreni

ETAPA A III-a, 26 AUGUST

Minerul Motru	— Metalul București
Carpați Brașov	— Nitramonia Făgăraș
Autobuzul București	— Dunărea Giurgiu
Tractorul Brașov	— Progresul București
Flacăra Moreni	— Electroputere Craiova
C.S.M. Sibiu	— Metalul Drobeta Tr. Severin
Chimia Rm. Vîlcea	— C. S. Tîrgoviște
S. N. Oltenița	— Dinamo Slatina
Gaz Metan Mediaș	— Metrom Brașov

ETAPA A IV-a, 2 SEPTEMBRIE

Nitramonia Făgăraș	— Autobuzul București
Gaz Metan Mediaș	— Minerul Motru
Metrom Brașov	— Flacăra Moreni
Dunărea Giurgiu	— Carpați Brașov
Dinamo Slatina	— Tractorul Brașov
Electroputere Craiova	— Chimia Rm. Vîlcea
Progresul București	— S. N. Oltenița
C. S. Tîrgoviște	— C.S.M. Sibiu
Metalul București	— Metalul Drobeta Tr. Severin

ETAPA A V-a, 9 SEPTEMBRIE

Metrom Brașov	— Dinamo Slatina
Autobuzul București	— Progresul București
Chimia Rm. Vîlcea	— Gaz Metan Mediaș
Electroputere Craiova	— Dunărea Giurgiu
C.S.M. Sibiu	— Metalul București
Carpați Brașov	— Tractorul Brașov
Flacăra Moreni	— C. S. Tîrgoviște
Metalul Drobeta Tr. Sev.	— S. N. Oltenița
Minerul Motru	— Nitramonia Făgăraș

ETAPA A VI-a, 16 SEPTEMBRIE

Tractorul Brașov	— Metalul București
Dunărea Giurgiu	— Minerul Motru
C.S.M. Sibiu	— Nitramonia Făgăraș
C. S. Tîrgoviște	— Metrom Brașov
Carpați Brașov	— Chimia Rm. Vîlcea
Dinamo Slatina	— Flacăra Moreni
S. N. Oltenița	— Gaz Metan Mediaș
Autobuzul București	— Electroputere Craiova
Metalul Drobeta Tr. Sev.	— Progresul București

ETAPA A VII-a, 30 SEPTEMBRIE

Gaz Metan Mediaș	— C.S.M. Sibiu
Nitramonia Făgăraș	— Tractorul Brașov
Chimia Rm. Vîlcea	— Dunărea Giurgiu
Flacăra Moreni	— Autobuzul București
Metalul București	— Dinamo Slatina
Electroputere Craiova	— C. S. Tîrgoviște
Progresul București	— Carpați Brașov
Metrom Brașov	— Metalul Drobeta Tr. Severin
Minerul Motru	— S. N. Oltenița

ETAPA A VIII-a, 7 OCTOMBRIE

Electroputere Craiova	— Progresul București
Dinamo Slatina	— C. S. Tîrgoviște
Tractorul Brașov	— Minerul Motru
Metalul Drobeta Tr. Sev.	— Nitramonia Făgăraș
Chimia Rm. Vîlcea	— Flacăra Moreni
S. N. Oltenița	— Metrom Brașov
Dunărea Giurgiu	— Metalul București
Carpați Brașov	— Gaz Metan Mediaș
Autobuzul București	— C.S.M. Sibiu

ETAPA A IX-a, 14 OCTOMBRIE

Minerul Motru	— Flacăra Moreni
Nitramonia Făgăraș	— Dunărea Giurgiu
C. S. Tîrgoviște	— Metalul Drobeta Tr. Severin
Gaz Metan Mediaș	— Electroputere Craiova
C.S.M. Sibiu	— Dinamo Slatina
Progresul București	— Metalul București
Autobuzul București	— Chimia Rm. Vîlcea
Tractorul Brașov	— S. N. Oltenița
Metrom Brașov	— Carpați Brașov

ETAPA A X-a, 21 OCTOMBRIE

Gaz Metan Mediaș	— Metalul Drobeta Tr. Severin
Electroputere Craiova	— Tractorul Brașov
Progresul București	— Minerul Motru
Metalul București	— C. S. Tîrgoviște
Flacăra Moreni	— Carpați Brașov
Dinamo Slatina	— Autobuzul București
Dunărea Giurgiu	— C.S.M. Sibiu
Metrom Brașov	— Chimia Rm. Vîlcea
S. N. Oltenița	— Nitramonia Făgăraș

ETAPA A XI-a, 28 OCTOMBRIE

Chimia Rm. Vîlcea	— Metalul București
Dinamo Slatina	— Minerul Motru
Tractorul Brașov	— C.S.M. Sibiu
Carpați Brașov	— Electroputere Craiova
C. S. Tîrgoviște	— Progresul București
Metalul Drobeta Tr. Sev.	— Flacăra Moreni
Nitramonia Făgăraș	— Metrom Brașov
Autobuzul București	— S. N. Oltenița
Dunărea Giurgiu	— Gaz Metan Mediaș

ETAPA A XII-a, 4 NOIEMBRIE

C.S.M. Sibiu	— Carpați Brașov
Metrom Brașov	— Dunărea Giurgiu
Progresul București	— Dinamo Slatina
Flacăra Moreni	— S. N. Oltenița
Minerul Motru	— Autobuzul București
C. S. Tîrgoviște	— Nitramonia Făgăraș
Metalul Drobeta Tr. Sev.	— Chimia Rm. Vîlcea
Metalul București	— Electroputere Craiova
Gaz Metan Mediaș	— Tractorul Brașov

ETAPA A XIII-a, 11 NOIEMBRIE

Electroputere Craiova	— Metalul Drobeta Tr. Severin
C.S.M. Sibiu	— Flacăra Moreni
Dunărea Giurgiu	— C. S. Tîrgoviște
Dinamo Slatina	— Gaz Metan Mediaș
Tractorul Brașov	— Metrom Brașov
S. N. Oltenița	— Carpați Brașov
Nitramonia Făgăraș	— Progresul București
Chimia Rm. Vîlcea	— Minerul Motru
Metalul București	— Autobuzul București

ETAPA A XIV-a, 18 NOIEMBRIE

Tractorul Brașov	— C. S. Tîrgoviște
Carpați Brașov	— Dinamo Slatina
Minerul Motru	— C.S.M. Sibiu
Dunărea Giurgiu	— Progresul București
Flacăra Moreni	— Gaz Metan Mediaș
Autobuzul București	— Metalul Drobeta Tr. Severin
Electroputere Craiova	— Metrom Brașov
S. N. Oltenița	— Metalul București
Nitramonia Făgăraș	— Chimia Rm. Vîlcea

ETAPA A XV-a, 25 NOIEMBRIE

Metalul București	— Nitramonia Făgăraș
Gaz Metan Mediaș	— Autobuzul București
Metalul Drobeta Tr. Sev.	— Carpați Brașov
C.S.M. Sibiu	— Electroputere Craiova
Chimia Rm. Vîlcea	— Tractorul Brașov
Progresul București	— Flacăra Moreni
C. S. Tîrgoviște	— S. N. Oltenița
Dinamo Slatina	— Dunărea Giurgiu
Metrom Brașov	— Minerul Motru

ETAPA A XVI-a, 2 DECEMBRIE

C. S. Tîrgoviște	— Minerul Motru
Progresul București	— Metrom Brașov
Dinamo Slatina	— Nitramonia Făgăraș
Dunărea Giurgiu	— Metalul Drobeta Tr. Severin
Carpați Brașov	— Autobuzul București
C.S.M. Sibiu	— Chimia Rm. Vîlcea
Tractorul Brașov	— Flacăra Moreni
Electroputere Craiova	— S. N. Oltenița
Metalul București	— Gaz Metan Mediaș

ETAPA A XVII-a, 9 DECEMBRIE

S. N. Oltenița	— C.S.M. Sibiu
Metalul Drobeta Tr. Sev.	— Dinamo Slatina
Metrom Brașov	— Metalul București
Gaz Metan Mediaș	— C. S. Tîrgoviște
Flacăra Moreni	— Dunărea Giurgiu
Nitramonia Făgăraș	— Electroputere Craiova
Minerul Motru	— Carpați Brașov
Autobuzul București	— Tractorul Brașov
Chimia Rm. Vîlcea	— Progresul București

RÎNDURI PENTRU CELE MAI MICI SPERANȚE...

În ziua de 13 iulie a.c. a început la Brașov tabăra de pregătire, organizată de F.R.F., cu copiii născuți în anul 1958. Deci, copii de 15 ani, care, pînă la depășirea vîrstei junioratului, mai au încă trei ani de pregătire. În primele trei zile, tabăra a avut drept scop cunoașterea complexă a posibilităților copiilor. Două zile consecutiv s-au efectuat jocuri și control medical, iar în cea de a treia s-au dat probe de control pentru aprecierea calităților de viteză, forță și suplețe. Pe această scurtă perioadă, colectivul de antrenori a urmărit comportamentul fiecărui jucător, atît în teren cît și în celelalte activități.

Pornind de la faptul că un jucător de valoare trebuie să cumuleze calități și deprinderi ca : execuții tehnice eficiente printr-un conținut tactic corespunzător cerințelor dinamicii jocului actual, calități motrice bune și foarte bune, pe fondul unei dezvoltări fizice armonioase și pasiune, manifestată prin dăruire totală, se pot desprinde unele concluzii — parțiale desigur — care ne pot orienta în munca noastră imediată, pentru sporirea fondului de valori de care are nevoie fotbalul autohton.

Din capul locului trebuie spus că există mari posibilități ca o parte din copiii prezenți la Brașov, cuprinși în cele patru echipe : **Poiana, Timpa, Postăvar** și **Timiș** să se realizeze ca jucători de performanță, cu condiția fundamentală ca instruirea să capete un conținut tot mai concret, orientată spre întregirea calităților și deprinderilor de care amînteam, întrucît fiecare manifesta unele minusuri.

Sînt copii cu tehnică și calități motrice bune, dar cu orientare mai slabă în joc, jucînd numai cînd au mingea **(Sîrbu, Chitaru, Mihăilă)** sau sînt prea comozi **(Nucă).** Sînt alții cu predispoziții pentru efort, dar prezintă unele minusuri în execuții **(Băbuț, Lupău, Răduț, Drazer, Sarchizian** etc.). Și mai sînt încă două categorii (mulți copii) cu deprinderi tehnico-tactice relativ bune dar care au calități motrice necorespunzătoare **(Căpățînă, Manea, Dulău, Roșoga** etc.) sau o dezvoltare fizică nesatisfăcătoare **(Lucaci, Laza, Cociș, Marin** etc.).

Antrenorilor care răspund de pregătirea acestor copii, le revine frumoasa misiune de a le călăuzi pașii în instruire, perfecționîndu-le ce au pregnant pozitiv și eliminînd, cît mai mult posibil, părțile negative. Întreaga activitate va trebui să se desfășoare pe baza unui plan individual de pregătire, în care, o pondere crescută, să fie afectată mijloacelor cu caracter permanent.

F.R.F., înscriindu-se pe linia trasată de Hotărîrea C.C. al P.C.R. cu privire la dezvoltarea continuă a educației fizice și sportului, este hotărîtă să ducă o politică corespunzătoare prin asigurarea condițiilor necesare afirmării tinerelor talente în fotbal. În acest sens se vor asigura mai multe perioade de pregătire centralizată, îndeosebi în timpul vacanțelor, iar la nivelul cluburilor-asociațiilor (mai ales la acelea cu centre de pregătire a copiilor și juniorilor) se va intensifica munca de îndrumare și control, urmărindu-se ca în fiecare grupă să se formeze 1—2 jucători care, încă de la vîrsta junioratului, să cumuleze cît mai multe dintre calitățile și deprinderile necesare practicării fotbalului de performanță.

prof. Constantin ARDELEANU
antrenor federal

JUNIORII ȘCOLII SPORTIVE 2 BUCUREȘTI — PE LOCUL 1 ÎN CAMPIONATUL MUNICIPAL DE CAIAC-CANOE

Peste 200 de caiaciști și canoiști, reprezentînd aproape tot ce are mai bun, la nivelul speranțelor, sportul padelei și pagaei din București, s-au aliniat sîmbătă și duminică la startul campionatului municipal.

Cu toate că, la unele probe (K 1 fete-tineret, K 1 băieți-tineret și C 2 — 5 000 m) participarea n-a fost prea numeroasă, concursul s-a ridicat totuși la un nivel bun, care evidențiază seriozitatea majorității sportivilor și antrenorilor în pregătirile pentru campionatul republican. Dintre cele 9 secții prezente la competiție (**Șc. sp. 2, Rapid, Olimpia, Dinamo, Voința, C.N.U., C. S. Școlar, Energia, Cutezătorii**), prima formație s-a detașat categoric de celelalte loturi, obținînd șapte victorii în finale și locul I în clasamentul general pe echipe. Este meritul antrenoarei **Adriana Bîrsănescu** și al elevilor săi care, deși nu dispun de condiții prea bune de pregătire la Herăstrău, au demonstrat că se află la nivelul maxim al potențialului lor.

O mențiune se cuvine a fi acordată și juniorilor de la **Rapid** (antrenori **Filip Serghei** și **Victoria Cichi**), realizatorii a 5 victorii în finale, precum și reprezentanților clubului **Olimpia**, principalii adversari ai caiaciștilor și canoiștilor de la Șc. sp. 2 la cucerirea titlului pe echipe.

Notînd faptul că de la această competiție au absentat (justificat) componenții lotului reprezentativ, care se pregătesc în vederea apropiatelor campionate europene de juniori de la Walcz (Polonia), prezentăm cîștigătorii finalelor :

JUNIORI II, Băieți : K 4—500 m Dinamo (Aurel Nicolae, Constantin Garian, Paul Sandu, Alexandru Giura) ; **C 1—500 m** Rapid (Dumitru Babencu) ; **C 2—500 m** Dinamo (Dumitru Vlad, Ivan Anghel) ; **K 2—500 m** Șc. sp. 2 (Nicu Tudorache, Paul Bărăganu) ; **K 1—500 m** Șc. sp. 2 (Adrian Diaconu) ; **Fete : K 1—500 m** Rapid (Elena Pirchilu) ; **K 2—500 m Șc. sp. 2** (Mioara Botgros, Carmen Tudorache) ; **JUNIORI I, Băieți : K 4—5 000 m :** Olimpia (Costache Florică, Constantin Matei, George Ștefan, Mircea Chiriac) ; **K 2—5 000 m** Olimpia (Teofil Manea, Constantin Badea) ; **C 2—5 000 m** Rapid (Nicolae Modoran, Marin Dumitrescu) ; **C 1—5 000 m** Olimpia (Daniel Oancea) ; **C 1—500 m** Rapid (Dumitru Crăsnaru) ; **K 1—5 000 m** Olimpia (Mihai Podleșeag) ; **K 1—500 m** Olimpia (Iulian Franguloiu) ; **K 2—500 m** Șc. sp. 2 (Nicolae Alexandru, Petre Ștefan) ; **C 2—500 m** Șc. sp. 2 (Vlarică Andrei, Mihai Zugravu) ; **K 4—500 m** Șc. sp. 2 (Mircea Nicorici, Adrian Bucică, Manole Buzdugă, Alexandru Grădișteanu) ; **Fete : K 1—500 m** Șc. sp. 2 (Niculina Chiran) ; **TINERET, Băieți : K 1—800 m** Olimpia (Nicușor Eșeanu) ; **C 1—800 m** Rapid (Mihai Tudor) ; **Fete : K 1—800 m** C.N.U. (Marioara Paulina). **Clasamentul pe echipe :** 1. Șc. sp. 2 — 200 p ; 2. Olimpia — 160 p ; 3. Dinamo — 118 p ; 4. Rapid — 93 p ; 5. C.N.U. — 51 p ; 6. C. S. Școlar — 49 p ; 7. Voința — 16 p ; 8. Energia — 15 p ; 9. Cutezătorii — 14 p.

Al. HORIA

ULTIMII CÎȘTIGĂTORI ÎN ETAPA A II-a CAMPIONATELOR REPUBLICANE DE CĂLĂRIE

SIBIU, 22 (prin telefon, de la corespondentul nostru). Ieri au luat sfîrșit, la baza hipică din localitate, întrecerile din cadrul etapei a doua a campionatelor republicane de călărie, dresaj și obstacole, la care au participat sportivi de la cluburile și asociațiile **Dinamo, Steaua, Filmul, Petrolul Ploiești, C.S.M. Iași, Rovine Craiova, A.S.A. Cluj, C.S.M. Sibiu** și **Mondial Lugoj.** În cele cinci zile de concurs, spectatorii au asistat la dispute strînse și pasionante, călăreții făcînd apel la tot bagajul lor de cunoștințe tehnice pentru a realiza o performanță cît mai bună.

Dorința de a se număra printre protagoniștii probelor a fost evidentă și la întrecerile din ultima zi, cînd s-au înregistrat următoarele rezultate :

IATĂ REZULTATELE : **categoria mijlocie :** 1. ALEXANDRU BOZAN (C.S.M. Sibiu), cu Baiazid, 0 p (40.5 s), 2. Oscar Recer (Dinamo), cu Jak, 4 p (37,0 s) ; 3 Mihai Aluneanu (Filmul), cu Arogant; **proba de obstacole, feminin :** 1. MARIANA MOISEI (Steaua), cu Saghia, 0 p (37,0 s), 2. Monica Ringheanu (Dinamo), cu Pegas, 8 p (38,3 s), 3. Ilse Nacu (C.S.M. Sibiu), cu Călin, 4 p (41,0 s) ; **proba de obstacole pe echipe, juniori :** 1. STEAUA 0 p (1:28,0), 2. C.S.M. Sibiu 8 p (1:25,04), 3. Petrolul Ploiești 3 p (2:38,01) ; **obstacole pe echipe, seniori :** 1. STEAUA 4 p (2:13,08), 2. C.S.M. Sibiu 4 p (2:14,05), 3. Dinamo 8 p ; **obstacole, categoria semigrea :** 1. CONSTANTIN VLAD (Dinamo), cu Spirt, 4 p, 2. Sorin Soveja (Steaua), cu Viorica, 8 p, 3. Marius Burtea (C.S.M. Sibiu), cu Strop, 8 p.

Ilie IONESCU

MÎINE, SOSEȘTE ÎN CAPITALĂ, SELECȚIONATA ORAȘULUI ALEXANDRIA (REPUBLICA ARABĂ EGIPT)

După cum am mai anunțat, **selecționatele Cubei și orașului Alexandria (Republica Arabă Egipt)** vor efectua turnee în țara noastră. **Reprezentativa Cubei** va juca la 26 iulie cu **Petrolul**, la 29 iulie cu **C.F.R. Cluj** și la 2 august cu recenta cîștigătoare a „Cupei României", **Chimia Rm. Vîlcea.**

Selecționata Alexandriei este așteptată să sosească în cursul zilei de mîine. Din cei 17 jucători anunțați, 3 fac parte din reprezentativa **Egiptului.** Aceștia sînt portarul **Orabi**, fundașii **Khalij** și **Hassan,** înaintașii **Mekheimer** și **El Garem.** Antrenorul selecționatei este **Kamal Mahmoud El Sabbagh.** Oaspeții egipteni vin în țara noastră după ce au susținut cîteva partide în **Polonia.** Ei vor întîlni la 26 iulie și 29 iulie două divizionare A, **F. C. Constanța** și, respectiv, **Petrolul Ploiești,** iar la 2 august divizionara B, **Constructorul Galați,** marea performeră a „Cupei".

„CUPA BIHORUL" PENTRU CEI MAI TINERI JUCĂTORI A REVENIT ECHIPEI MINERUL BAIA MARE

Timp de două zile, pe stadionul „Tineretului" din Oradea, s-au desfășurat jocurile competiției pentru copii dotată cu „Cupa Bihorul". Au participat : **Olimpia Oradea** (cu două echipe), **Voința Oradea** și **Minerul Baia Mare.** Trofeul a revenit micilor fotbaliști de la **Minerul Baia Mare,** care au învins în finală, cu scorul de 1—0, echipa Olimpia Oradea I.

Ilie GHIȘA, coresp. județean

CAMPIONATELE DE ATLETISM S-AU ÎNCHEIAT

Gheorghe Ghipu și-a etalat din plin larga paletă a talentului său, cîștigînd cu manifestă ușurință și titlul de la 800 m

(Urmare din pag. 1)

emoționată (au trecut aproape 10 ani de cînd gazetarii roiau în jurul ei) și, apoi, a luat... startul :

— Mi-au plăcut foarte mult aceste campionate. Au fost întreceri de o superbă dîrzenie, de o inegalabilă spectaculozitate. Cîndva, la „naționale" se concura „tactic", se făceau eforturi doar atît cît să învingi. Acum, cînd plafonul valoric s-a ridicat nebănuit de mult, cînd în joc, alături de titlul național, se află și selecția pentru echipa națională ambițiile sînt mult mai ample, devine obligatoriu să participi cu toate forțele. Și — mărturisesc că simt o mare bucurie — fetele dovedesc, în continuare, mai multă... bărbăție decît băieții ! Elocvente sînt exemplele Marianei Condovici, care revine cu o triplă victorie, și Marianei Suman mai bună acum, după ce a devenit mamă.. Păcat că a fost atît de cald. Am fi preferat în locul caniculei căldura publicului.

— Ce simte o sportivă în clipa imediat următoare victoriei într-o finală de campionat național ?

— Este imposibil de descris în cuvinte. Te cuprinde, te îmbrățișează, o căldură blîndă, bună. Ți se pare că ai putea să zbori, că ai devenit imaterial. Ești fericit că te-ai învins pe tine însuți, că ai putut fi mai bun decît ieri, că mai ai resurse și pentru mîine..

— În special, care dintre atlete te-au impresionat ?

— Argentina Menis cu aruncările ei pînă dincolo de orizont, Ileana Silai, inegalabilă, fără vîrstă, disputa dintre Maria Lincă și Natalia Andrei și prezența a trei atlete în fața ștachetei înălțată la 1,85 m ! Regret că nu m-am putut desfăta cu alergarea Valeriei Bufanu. O voi vedea, sigur, peste două săptămîni.

Florica Oțel-Safta rămîne o îndrăgostită de sportul sporturilor și atletismul românesc are numai de cîștigat din aceasta.

DIN FOILE DE CONCURS

Rezultate de simbătă : BĂRBAȚI : TRIPLU : 1. **Vasile Dumitrescu (Dinamo) 16,04 m — campion republican,** 2. Ș. Ciochină (Metalul) 15,82 m, 3. D. Iordache (Rapid) 15,59 m, 4. P. Gheorghiu (Dinamo) 15,58 m, 5. E. Rotaru (CSU Brașov) 15,18 m, 6. V. Preda (Petrolul Pl.) 15,06 m ; SULIȚĂ : 1. **Constantin Grigoraș (CSO Suceava) 72,88 m — campion republican,** 2. C. Raduly (CSM Sibiu) 72,14 m, 3. D. Silaghi (Steaua) 70,82 m, 4. Gh. Megelea (Sc. sp. Reșița) 69,60 m, 5. M. Petra (Steaua) 68,90 m, 6. C. Romaniuc (Steaua) 67,92 m ; 10 000 m : 1. **Ilie Floroiu (Steaua) 30:02,0 — campion republican,** 2. N. Mustață (Dinamo) 30:07,2, 3. S. Marcu (Steaua) 30:07,8, 4. C. Andreica (Progresul) 30:36,6, 5. I. Jeger (Dinamo) 31:05,0, 6. I. Baciu (CSM Cluj) 31:05,2 ; 3 000 m OBSTACOLE : 1. **Gheorghe Cefan (Rapid) 8:51,8 — campion republican,** 2. V. Bichea (CSM Sibiu) 8:54,4, 3. O. Scheible (St. roșu Brașov) 8:54,4, 4. Ad. Laurențiu (Poli. Timișoara) 8:55,2, 5. P. Murgoci (CSM Iași) 9:11,2, 6. L. Voicicik (St. roșu Brașov) 9:15,8 ; 4x100 m : 1. **Clubul atletic universitar (Szekernes, C. Stan, Ad. Stan, Petrescu) 40,4 — campioană republicană, record național egalat,** 2. Dinamo 41,2, 3. Politehnica Timișoara 41,4, 4. „U" Cluj 43,0, HC. România — juniori 42,3 ; FEMEI : 4x100 m : 1. **C.A.U. (Ene, Țarălungă, Boca, Kraus) 47,6 — campioană republicană,** 2. Metalul 47,9, 3. Inst. ped. Oradea 48,2, 4. C. A. Roman 48,9, 5. Steaua 49,7, 6. C.S.S. Buc. 51,2.

★

Rezultate de duminică : BĂRBAȚI : 20 KM MARȘ : 1. **Leonida Caraiosifoglu (Dinamo) 1.32:36,0 — campion republican,** 2. C. Enache (Dinamo) 1.33:42,0, 3. Gh. Jugănaru (PTT) 1.34:49,4, 4. N. Maxim (Dinamo) 1.35:30,0, 5. Fl. Tufan (Dinamo) 1.36:07,0, 6. T. Brandl (Dinamo) 1.37:21,0 ; echipe : 1. **Dinamo I — campioană republicană,** 2. Dinamo II, 3. P.T.T.

DISC : 1. **Iosif Naghi (Steaua) 58,80 m — campion republican,** 2. V. Sălăgean (St. roșu Br.) 55,40 m, 3. I. Zamfirache (Dinamo) 54,24 m, 4. Z. Hegheduș (St. roșu Br.) 54,20 m, 5. I. Măglașu (Dinamo) 46,68 m, 6. M. Coroiu („U" Cluj) 43,92 m ; **800 m : 1. Gheorghe Ghipu (Metalul) 1:49,8 — campion republican,** 2. D. Tit (Muscelul C-lung) 1:50,1, 3. N. Onescu (Rovine Craiova) 1:50,3, 4. Gh. Ungureanu (Dinamo) 1:50,5, 5. I. Damaschin (Steaua) 1:50,9, 6. A. Dinescu (CAU) 1:51,6 ; **400 mg : 1. Viorel Suciu (Steaua) 50,9 — campion republican,** 2. D. Melinte (CAU) 51,4, 3. I. Rățoi (Rapid) 51,7, 4. Gh. Hidi (CS Mureșul Tg. Mureș) 52,0, 5. Gh. Monea („U" Cluj) 52,8, 6. Gh. Tănăsescu (CAU) 53,1 ; CIOCAN : 1. **Frederic Schneider (CA Mediaș) 63,72 m — campion republican,** 2. V. Țibulschi (Dinamo) 62,66 m, 3. St. Șiscovici (CAU) 61,70 m, 4. I. Iaru (CAU) 59,18 m, 5. D. Chifiriuc (Dinamo) 55,16 m, 6. G. Ghelmegeanu (Dinamo) 55,16 m ; LUNGIME : 1. **Vasile Sărucan (CSM Cluj) 7,66 m — campion republican,** 2. St. Lăzărescu (CAU) 7,65 m, 3. V Jurcă (Steaua) 7,57 m, 4. M. Zaharia (Rapid) 7,54 m, 5. G. Oană (Petrolul Pl.) 7,09 m, 6. C. Ionescu (CAU) 6,90 m ; **5000 m : 1. Petre Lupan (Steaua) 14:18,2 — campion republican,** 2. O. Scheible (St. roșu Br.) 14:18,8, 3. I. Floroiu (Steaua) 14:20,0, 4. Fl. Sandru (Steaua) 14:35,0, 5. St. Marcu (Steaua) 14:35,2, 6. Gh. Turcu (CSM Cluj) 14:38,8 (clasat al 20-lea Fr. Mathe — CSM Cluj cu 14:44,2 a realizat un record de juniori) ; **200 m : 1. Toma Petrescu (CAU) 21,0 — campion republican,** 2. C. Stan (CAU) 21,1, 3. Gh. Zamfirescu (Steaua) 21,2, 4. Gh. Dulgheru (CSM Pitești) 21,2, 5. Al. Munteanu (Dinamo) 21,8, 6. Cr. Pascu (Dinamo) 21,9 ; **4x400 m : 1. Dinamo (Vasile, Ungureanu, Sălcudeanu, Nicolae) 3:10,2 — campioană republicană, record național echipe de club,** 2. C.A.U. 3:10,9, 3. Rapid 3:17,5, 4. Inst. pedagogic Oradea 3:19,0, 5. C.S.M. Pitești 3:25,5 ;

FEMEI : 800 m : 1. **Ileana Silai (CSM Cluj) 2:06,0 — campioană republicană,** 2. Rafira Fița (CSU Galați) 2:10,6, 3. Claudia Iacob (CSM Pitești) 2:12,0, 4. Cornelia Holub (Metalul) 2:13,7, 5. Mariana Păulescu (Șc. sp. Reșița) 2:13,7, 6. Sofia Cîmpulungeanu (Rapid) 2:17,4 ; GREUTATE : 1. **Valentina Cioltan (Muscelul C-lung) 17,10 — campioană republicană,** 2. Mariana Constantin (Dinamo) 14,18 m, 3. Viorica Brad (Progresul) 14,10 m, 4. Agepsina Rusu („U" Cluj) 13,40 m, 5. Gabriela Ionel (CAU) 12,68 m, 6. Iuliana Török (CAU) 12,24 m ; **200 m : 1. Mariana Condovici (Metalul) 23,6 — campioană republicană,** 2. Mariana Suman (C.A. Roman) 24,7, 3. Marioara Lazăr (Poli. Timișoara) 24,7, 4. Laura Ratz (Metalul) 25,4, 5. Marta Szatmari (Inst. ped. Tg. Mureș) 25,4, 6. Gheorghieș-Niculescu (Inst. ped. Oradea) 25,5 ; ÎNĂLȚIME : 1. **Virginia Ioan (Rapid) 1,82 m — campioană republicană,** 2. Erica Teodorescu (Dinamo) 1,82 m, 3. Draga Comșa („U" Cluj) 1,78 m, 4. Margioliță Matei (Metalul) 1,70 m, 5. Gabriela Ionescu (CAU), Doina Munteanu (CAU) și Georgeta Păcuraru (Petrolul Pl.) 1,60 m. În afară de concurs, Cornelia Popescu 1,82 m ; **400 mg : 1. Gabriela Tărăngoi (LCEA, C-lung) 61,0 — campioană republicană, record național de senioare și juniore,** 2. Maria Ghilea (Constructorul) 62,7, 3. Niculina Manea (Metalul) 63,2, 4. Georgeta Mărghescu (CAU) 64,4, 5. Marcela Gheorghiu (Textila Botoșani) 66,9, 6. Niculina Ghiță (Rapid) 69,3 ; **3 000 m : 1. Maria Lincă (Metalul) 9:54,6 — campioană republicană,** 2. Maricica Puică (Dinamo) 9:56,0, 3. Ioana Arășanu (Steaua) 9:58,6, 4. Elisabeta Ruță (Constructorul) 10:01,2, 5. Aneta Ioan (CSM Pitești) 10:01,4, 6. Elisabeta Enache (Constructorul) 10:18,0 ; SULIȚĂ : 1. **Elena Neacșu (CSU Pitești) 54,60 m — campioană republicană,** 2. Eva Zörgö (Sc. sp. Cluj) 53,28 m, 3. Ioana Stancu (Dinamo) 49,96 m, 4. Elisabeta Prodan (Constructorul) 46,68 m, 5. Adriana Ioniță (Petrolul Pl.) 44,44 m, 6. Crucița Călugăru („U" Cluj) 43,12 m ; 4x400 m : 1. **Clubul atletic Roman (Neagu, Diaconiuc, Tartea, Suman) 3:45,6 — campioană republicană — record echipe de club,** 2. LCEA C-lung 3:48,2, 3. C.A.U. 3:52,7, 4. C.S M. Pitești 4:01,1, 5. Textila Botoșani 4:05,5.

sportul în lume

UN FRUMOS SUCCES ÎN „CUPA DAVIS"

(Urmare din pag. 1)

cătorilor selecționați în echipele lor naționale pentru „Cupa Davis".

Deci o întîlnire Ilie Năstase—Brian Fairlie promițînd să fie și ea disputată acerb. Promisiune nedezmințită nici un moment. De la început, avem surpriza unor imprecizii la serviciu, de ambele părți, explicabile prin tensiunea nervoasă proprie debutului într-o partidă importantă. Se fac breakuri în serie, Ilie și adversarul său pierzînd cîte două ghemuri : 2—2. Apoi, normal pînă la 3—3, ultima oară însă cu Fairlie cîștigîndu-și serviciul la 0! Semnal de atenție, majorat la ghemul următor, cînd Năstase servește fără convingere, este condus cu 15—40, egalează și pierde în continuare. Break pentru neo-zeelandez, suficient deciziei în primul set.

Dezlănțuire, așteptată, a lui Ilie în setul doi. Cîteva mingi de virtuozitate, completate cu altele în mare forță, aduc campionului român punct după punct. Deși sînt cîteva schimburi acerb disputate în ghemul trei (de patru ori egalitate), nota generală a jocului este de dominare netă a lui Năstase, care nu lasă nimic adversarului său, ajuns în totală derută. Primul set la zero din întreaga întîlnire. Avea să urmeze și un al doilea...

Pînă atunci, asistăm la un set trei în stil clasic. Se cîștigă cu serviciul, care — în special în jocul neo-zeelandezului — este urmat prompt de volé, iar Năstase se remarcă prin trei „ași" subliniați cu aplauze. Scorul merge strîns pînă în ghemul sase, cînd servește Fairlie. Aci, la 30—30, Năstase își pasează adversarul într-un schimb de mingi intens, are minge de break. La următorul serviciu, Fairlie, face dublă greșeală... Urmează joc economic de ambele părți, pînă în ghemul 9 — ultimul — cînd neo-zeelandezul mai încearcă o rezistență la două egalități consecutive, urmînd unui setbal, are chiar avantaj la primire, dar Năstase egalează cu un nou „as" pentru ca apoi să se desprindă în cîștigător. 2—1 la seturi, urmează pauza.

La reluare, presiunea campionului român este și mai puternică. Break din primul ghem, urmate de alte două, pe parcursul unui set care seamănă leit cu cel de-al doilea. Din nou victorie la zero, superioritate net demonstrată de jucătorul nostru. Ilie Năstase îl învinge pe Brian Fairlie pentru a doua oară în decurs de zece zile, la fel ca la campionatele elvețiene, de la Gstaad.

Timp total de joc — 1h55. Scorul meciului România—Noua Zeelandă la proporții : 4—0 !

OVICI — PARUN
3—6, 5—7, 2—6

Două obiective au animat pe ultimii adversari intrați pe teren. Pe de o parte, Onny Parun dorea să demonstreze că el este, de fapt, cel mai bun jucător neo-zeelandez (rivalitate acerbă cu Brian Fairlie...) Pe de alta, Toma Ovici ținea să răspundă tuturor celor care-l criticaseră, într-un fel, că joacă prea defensiv, numai „pentru puncte". Eliberat de obligativitatea strictă a unui meci cîștigat, Ovici a trecut cu curaj la atac și într-adevăr ne-a oferit faze de tenis splendid, dar puncte mai puține...

Să aplaudăm totuși pe un jucător, chiar învins, atunci cînd nu-și precupețește efortul, adoptînd tactica ofensivei. De fapt, ea era condiționată și de jocul adversarului. Parun, înalt, servind foarte puternic (și aproape totdeauna cu primul serviciu în careu!), este și foarte greu de pasat la venirile sale la fileu, acoperind un spațiu mare cu alonja sa formidabilă.

Iată-l deci pe Ovici atacînd energic, dar cu mingi bine pregătite, la ghemurile sale de serviciu. Apoi aparîndu-se cu tenacitate, mai ales plasîndu-și excelentul retur, în celelalte. Se apropie de break în ghemul 5, cînd Parun este condus cu 0—30. Acesta rezistă, însă, și punctează. Reușește să facă el breakul, în al 8-lea ghem, cu veniri la fileu dezlănțuite. Imediat apoi, cîștigă setul.

Al doilea set. Din nou break pentru Parun în ghemul 5. Neo-zeelandezul ajunge la 5—4 și servește. Aci, asistăm la o revenire extraordinară a lui Ovici : cinci returi formidabile (restabilind egalități sau luînd avantaj la primire), încheiate cu un passing excelent : 5—5 ! Din păcate, românul își pierde imediat ghemul la serviciu care urmează și apoi, setul. Oboseala, căldura, îl împing spre înfrîngere...

Setul trei, aproape fără istoric. Multe ghemuri cîștigate contra serviciului, dar neconvingător. Cu Parun mereu în gardă, atent, nevrînd în nici un caz să scape din mînă punctul de onoare al echipei sale. Acesta vine, după ceva mai puțin de două ore de joc, consfințind scorul final al întîlnirii la 4—1 pentru România. Victorie netă.

Au arbitrat meciurile ultimei zile M. Algiu și A. Zdrențu.

Echipa Franței conduce cu 1-0, la Moscova

CELELALTE SEMIFINALE EUROPENE ALE „CUPEI DAVIS"

MOSCOVA. — După două zile de amînare, din cauza timpului ploios, a doua semifinală a grupei A, opunînd echipele U.R.S.S. și Franței, începe oarecum surprinzător : oaspeții conduc cu 1—0, al doilea meci de simplu fiind întrerupt. Jauffret l-a învins pe Kakulia în trei seturi, cu 6—4, 6—4, 6—3. Partida Metreveli-Proisy s-a întrerupt la scorul de 6—3, 6—8, 2—1 pentru primul jucător sovietic.

TORINO. — Italienii s-au calificat în finala grupei B păstrînd avansul de un punct și după ultimele două partide de simplu : Barazzutti-Figueras 6—4, 6—3, 6—1 ; Zugarelli-Santana 6—2, 4—6, 3—6, 2—6. Scor final: Italia-Spania 3—2.

PRAGA. — Meciul Cehoslovacia-R. F. Germania s-a terminat cu scorul de 3—2 în favoarea jucătorilor cehoslovaci, care se califică astfel pentru finala grupei B. În ultima partidă de simplu, vest-germanul Karl Meiler l-a învins cu 6—1, 6—1, 7—5 pe Jiri Hrebec.

TELEX • TELEX • TELEX

La bazinul de pe Insula Margareta din Budapesta se desfășoară meciul de natație dintre echipele Ungariei și Angliei. După prima zi, scorul este de 57—41 puncte în favoarea gazdelor. În proba masculină de 200 m fluture, victoria a revenit maghiarului Hargitay, în 2:07,2. Proba feminină de 400 m liber a fost cîștigată de Edmondson (Anglia) în 4:42,8. În proba feminină de 100 m spate Audrea Gyarmati (Ungaria) a obținut un nou record european : 1:05,9 (v. r. 1:06,1 — Brighita — Olanda).

■

A început tradiționalul turneu internațional de box de la Havana. Campionul olimpic la categoria grea, Teofilo Stevenson (Cuba), l-a învins prin abandon în prima repriză pe cehoslovacul Peter Somer. La categoria pană, Mariano Alvarez (Cuba) a dispus prin K. o. în repriza a doua de Gh. Ciochină (România). Cunoscutul boxer cubanez Emilio Correa (Cuba), campion olimpic la categoria semimijlocie, l-a învins în puncte pe bulgarul Iankov. Riskiev (U.R.S.S.) a cîștigat la puncte meciul susținut cu Angel Molina, campionul Cubei la categoria mijlocie.

■

La Salerno au continuat meciurile din cadrul campionatului european de baschet pentru tineret. Iată rezultatele înregistrate : Spania—Franța 61—58 (30—26) ; Turcia—Portugalia 61—38 (32—20) ; Italia—R. F. Germania 69—58 (34—30) ; U.R.S.S.—Israel 75—47 (34—23).

Turneul interzonal de șah de la Petropolis (Brazilia), care urma să înceapă la 21 iulie, a fost amînat cu cîteva zile, întrucît o parte din concurenți nu au putut sosi la timp în orașul brazilian. În afară de aceasta, regulamentul turneului prevede trei zile pentru aclimatizare.

■

Cea de-a 30-a ediție a Turului ciclist al Poloniei s-a încheiat cu surprinzătoarea victorie a tînărului rutier polonez Lucian Lis, secundat de celebrul său compatriot Ryszard Szurkowski (de 3 ori cîștigător al Cursei Păcii) — la 1:29.

■

Rezultate din competiția de tenis „Cupa Galea" rezervată echipelor de tineret : **Szczecin :** R. D. Germană — Polonia 3—0 ; Polonia—Norvegia 3—0 ; **Nyon :** Elveția—Olanda 3—0 ; Brazilia—Iran 2—0 ; **Maribor :** Mexic—Iugoslavia 3—0 ; Danemarca—Tunisia 2—1. Se califică pentru turul următor echipele R. D. Germane, Elveției și Mexicului.

■

În semifinalele probei de simplu femei din cadrul campionatelor internaționale de tenis ale Austriei, Evonne Goolagong (Australia) a învins-o cu 6—0, 6—1 pe Szabo (Ungaria), iar Olga Morozova (U.R.S.S.) a cîștigat cu 6—3, 2—6, 6—3 partida cu Schulze (R.F.G.). În finala probei de dublu bărbați cuplul McManus (S.U.A.), Ramirez (Mexic) a învins cu 6—2, 6—2, 6—3 perechea Mandarino (Brazilia), Vasquez (Argentina).

KAUKAJÄRVI...

E numele unuia din cele peste 180 de lacuri care scaldă pămîntul orașului Tampere și împrejurimile sale, de o impresionantă frumusețe. Vara, mai ales, Kaukajärvi împrumută limpezimi de cristal și fascinante sclipiri solare. Seara, vîntul nordului desenează pe oglinda lacului poteci unduitoare, purtînd departe valuri fragile, tematoare parcă.

Astăzi — echipa României de caiac-canoe pleacă la Kaukajärvi, în căutarea comorilor de aur, argint și bronz. Se anunță o nouă lecție de geografie a medaliilor. De la acești admirabili tineri sportivi români am auzit, uneori pentru prima oară, multe nume de lacuri și rîuri care, neîndoielnic, au dreptul la celebritate într-o istorie a sportului mondial.

Geografia medaliilor a început (ne reamintim întotdeauna cu plăcere și emoție) la Macon, *a continuat pe apele lacurilor* Wendouree, Bertha-Wedau, Malta, Sagamy, Grünau, Xochimilco, Himki, Bagsvaerd, Ada Ciganlija... *Ni le-au descoperit marii campioni români ai pistelor de apă ; generațiile lui* Simion Ismailciuc, Aurel Vernescu, Haralamb Ivanov, Afanasie Sciotnic, Serghei Covaliov, Ivan Patzaichin. *Ne-am obișnuit repede cu toate aceste nume, le-am îndrăgit și le folosim adesea atunci cînd vorbim despre gloria sportului românesc, despre imensa avuție de talent și străduință, de ambiții și putere de luptă a celor care de-atîtea ori au onorat cu aurul medaliilor cinstea de a reprezenta culorile țării. În casele multor sportivi sînt păstrate, cu respectul datorat amintirilor de mare preț, nenumărate mărturii ale triumfului înfăptuit de caiaciștii și canoiștii români pe lacurile Europei, Australiei, Asiei și Americii.*

Itinerarul afirmărilor de prestigiu continuă neîntrerupt de două decenii cu rîvna și truda căutătorilor de comori și ne-am obișnuit ca de fiecare dată, la încheierea marilor competiții internaționale, să... numărăm titlurile și medaliile.

Kaukajärvi — *un lac finlandez al cărui nume reporterul crede că-l vom alătura curînd celor de care, cum spuneam, ne leagă amintirea atîtor momente de mari victorii ale sportului românesc.*

Ce repede au trecut istovitoarele săptămîni de pregătire în „cuptorul" bacului de iarnă, cele în care trupurile puternice căutau răcoarea sub îmbătrînitele sălcii ale Snagovului, cele în care drumurile perfecționării au fost străbătute pe apele Vidrarului ! Iată-ne cu doar cîteva zile înaintea campionatelor mondiale, înaintea acelui maraton al caiacelor și canoelor din toată lumea, gata să intre în greaua cursă a titlurilor și medaliilor.

Cursa începe joi, la KAUKAJÄRVI...

Dan GÂRLEȘTEANU

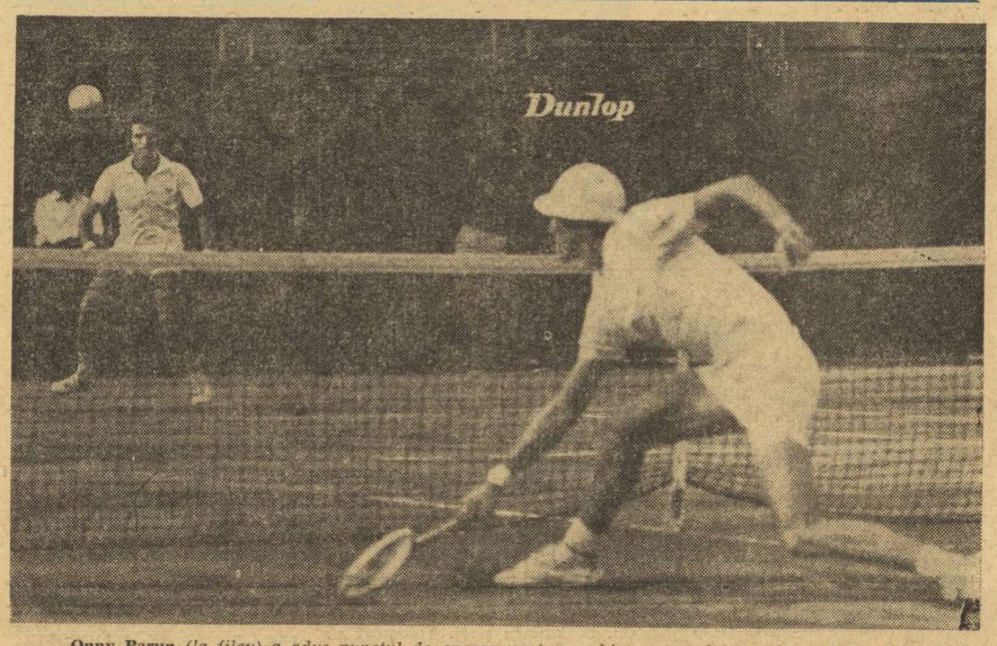

Onny Parun *(la fileu) a adus punctul de onoare pentru echipa oaspe, în partida cu* **Toma Ovici**

LUIS OCANA ÎNVINGĂTOR CATEGORIC ÎN TURUL FRANȚEI

● Ultimii cîștigători ai semietapelor : Ocana și Thevenet ● Media orară : 37,707 km !

Cu etapa de ieri s-a încheiat actuala ediție a Turului Franței. Așa cum era de așteptat, victoria a revenit ciclistului spaniol Luis Ocana, care a dominat categoric marea competiție. În clasamentul general el a fost urmat la 15:51 de **Thévenet** (Franța), la 17:15 de **Fuente** (Spania), la 26:22 de **Zoetemelk** (Olanda), la 35:10 de Van Impe (Belgia), la 32:02 de Van Springel (Belgia), la 33:02 de Perin (Franța) etc. O asemenea victorie categorică — precum cea repurtată de Ocana — nu s-a mai înregistrat de mulți ani în Turul Franței !

Ultima etapă a fost împărțită în două semietape. La Versailles, în prima semietapă, s-a alergat o cursă contracronometru pe o distanță de 16 km. A cîștigat detașat **Ocana** cu timpul de 20:57,38, urmat de **Thévenet** cu 21:22,10 și de **Zoetemelk** în 21:28,33. A doua semietapă a avut loc pe traseul Versailles — Paris (89 km). Pe primul loc s-a clasat **Thévenet** în 2h 21:27, urmat de belgianul **Godefroot** și **Krekels** (Olanda) — în același timp cu învingătorul.

Media orară realizată de Luis Ocana a fost de 37,707 km. Din cei 120 de concurenți, 87 au terminat cursa.

ITALIANUL BARONCHELLI CÎȘTIGĂ COMPETIȚIA AMATORILOR

A 11-a etapă a Turului ciclist al Franței pentru amatori („Tour de l'Avenir"), desfășurată între **Orleans** și **Versailles** (135 km), a fost cîștigată de francezul Antoine Gutierez în 3h 22:06.

Ultima etapă desfășurată ieri, pe traseul **Versailles — Paris** (89 km) a fost cîștigată de alergătorul **Kirken** (Luxemburg) în 2h 56,00. În clasamentul general, pe primul loc a terminat italianul **Baronchelli**, urmat la peste cinci minute de **Steinmeyer** (Austria) și francezul **Bourreau.**

VOLEIBALIȘTII ROMÂNI, PE LOCUL 2 LA OLSZTYN

VARȘOVIA, 22 (prin telex). Turneul internațional de volei masculin desfășurat la Olsztyn s-a încheiat cu victoria reprezentativei Poloniei care, în ultima zi, a dispus de cea a U.R.S.S. cu scorul de 3—2 (15—10, 8—15, 8—15, 15—7, 15—8). În cealaltă partidă, echipa României a dispus de formația A.Z.S. Olsztyn cu 3—2 (7—15, 15—12, 13—15, 15—9, 15—11). Clasament final : 1. Polonia 3 p (set-averaj 9—2). **2. România** 2 p (6—6), 3. U.R.S.S. 1 p (6—7), 4. A.Z.S. Olsztyn 0 p (3—9).

În legătură cu evoluția selecționatei române, redactorul **R. Zalewski** apreciază următoarele în ziarul **Przeglad Sportowy : „Românul Gabriel Udișteanu a fost cel mai bun jucător în atac, în toate partidele turneului".** Referindu-se la întîlnirea România — U.R.S.S., R. Zalewski afirmă că : **„sportivii români au făcut cel mai bun meci al lor din cadrul acestei competiții, manifestînd multă ambiție și rapiditate, practicînd, în general, un volei modern".**

Donca CIOBANU

„Cupa Europei" la sărituri

ION GANEA PE LOCUL 9 LA TRAMBULINĂ

LENINGRAD, 22 (Agerpres). — Cea de-a 6-a ediție a Cupei Europei la sărituri în apă a continuat la Leningrad cu finala probei masculine la trambulina de 3 m. Victoria a revenit campionului olimpic Klaus Dibiasi (Italia) — 609,03 puncte, urmat de Vladimir Vasin (U.R.S.S.) — 595,08 puncte, Viaceslav Stahov (U.R.S.S.) — 588,36 puncte. Concurentul român **Ion Ganea** a ocupat locul 9, cu 464,19 puncte. În proba feminină la trambulină, după 7 sărituri eliminatorii pe primul loc se află Ulrika Knape (Suedia) — 292,11 puncte. **Melania Decuseară** și **Sorana Prelipceanu**, calificate și ele pentru finală, ocupă locurile 13 și, respectiv, 14. După 2 probe, în clasamentul pe echipe conduce R. D. Germană — 186 puncte, urmată de U.R.S.S. — 178 puncte, Italia — 163 puncte, Suedia — 160 puncte, Polonia — 148 puncte, **România** — 140 puncte, Cehoslovacia — 109 puncte, Anglia — 84 puncte etc.

BAYERN MÜNCHEN ÎNVINSĂ DE DUKLA PRAGA

Disputat la Hagenau, meciul amical dintre echipele Dukla Praga și Bayern München s-a terminat cu scorul de 2—1 (0—1) în favoarea jucătorilor cehoslovaci. Au marcat Gerhel, Gernat, respectiv Hoeness

CU O MEDIE ORARĂ DE 180 KM — PE DISTANȚA DE 1 081 KM !

NEW YORK, 22 (Agerpres). — Cursa automobilistică de 6 ore de la Watkins Glen (S.U.A.), contînd pentru Campionatul mondial al mărcilor de automobile, a fost cîștigată, anul acesta, de echipajul Henri Pescarolo — Gerard Larousse (Franța) pe Matra Simca. Învingătorii au realizat o medie orară de 180 km, pe distanța de 1081 km (199 ture de circuit). Pe locul doi s-au clasat Jacky Ickx (Belgia) și Brian Redman (Anglia), la două ture, iar pe locul trei, Carlos Pace (Brazilia) — Arturo Merzario (Italia).

REZULTATE DE VALOARE ÎN CONCURSURILE DE ATLETISM DE PE CONTINENT

Un nou record mondial feminin :

Annelie Ehrhardt 12,3 pe 100 mg

La campionatele de atletism ale R. D. Germane, desfășurate la Dresda, ieri, s-a înregistrat un nou record mondial. După ce **Renatse Stecher** a corectat recordurile lumii pe 100 și 200 m (cu 10,8 și respectiv, 22,1) duminică, atleta **Annelie Ehrhardt** a obținut un nou record mondial pe 100 mg cu performanța de 12,3. Vechiul record, care îi aparținea cu 12,5, a fost realizat în 1971, la Potsdam.

Alte rezultate ale campionatelor : Masculin — 400 m : **Scheibe** 46,3 ; 400 mg : **Lasser** 50,3 ; suliță : — **Stolle** 81,28 m ; prăjină — **Fuekampf** 5,10 m. Feminin : 400 m — **Zehrt** 51,6 ; greutate : **Lange** 18,06 m ; lungime : **Schmalfeld** 6,76 m .

RECORD MONDIAL DE JUNIORI LA 4×400 M

Întîlnirea atletică disputată la Varșovia între selecționatele de juniori ale S.U.A. și Poloniei a luat sfîrșit cu succesul oaspeților : 134—89 la masculin și 76—57 la feminin. În ziua a doua, echipa masculină de ștafetă 4×400 m a S.U.A. a stabilit cea mai bună performanță mondială de juniori, cu timpul de 3:08,2. Alte rezultate :

Masculin : 400 mg : Petszik (Polonia) — 50,6 ; 200 m : Macfarland (S.U.A.) — 21,0 ; 800 m : Scott (S.U.A.) — 1:48,8.

Feminin : 110 mg : Nowakoska (Polonia) — 13,9 ; 200 m : Brian (S.U.A.) 24,1 ; 800 m : Sambell (S.U.A.) — 2:06,5 ; disc : Grajzarek (Polonia) — 53,34 m.

CAMPIONATELE FEMININE DE LA „CRYSTAL PALACE"

În cadrul campionatelor internaționale feminine de atletism ale Angliei, desfășurate la Crystal Palace din Londra, s-au înregistrat următoarele rezultate : 800 m: Tracey (Irlanda) — 2:03,8; 1 500 m : Allison (Anglia) 4:15,7; 3 000 m : Knufyson (Suedia) — 9:08,0; săritura în înălțime: Ilona Gusenbauer (Austria) — 1,85 m; săritura în lungime: Nimmo (Anglia) — 6,33 m; aruncarea suliței : Vorbett (Anglia) — 53,88 m; aruncarea discului : Payne (Anglia) — 56,40 m.

Iat-o pe Renate Stecher *în cursa record pe 200 m. Acele cronometrelor se vor opri pentru ca la 22,1, dar și următoarele clasate,* Doris Maletzki *(în dreapta, după Stecher) și* Petra Kandar *(stînga) au obținut rezultate remarcabile : 22,3 și, respectiv, 22,4*

Telefoto : A.P.-AGERPRES

AGENDA SĂPTĂMÎNII

23—24	Baschet	Turnee la Palermo și Messina — seniori cu participarea echipei României.
23—30	Baschet	Turneul lotului de tineret al României în Albania.
23—25	Baschet	Turneul echipei României (junioare) la Sofia.
23—25	Polo	Turneu internațional la Volgograd (U.R.S.S.) cu participarea echipei României.
23—24	Tenis	Turnee internaționale la Washington, Bretton Woods și Istanbul.
23—28	Tir cu arcul	Campionatele mondiale la Grenoble (Franța).
23—29	Volei	Turneul echipei masculine a României în R. D. Germană.
24	Ciclism	Balcaniada la Istanbul.
24—25	Atletism	U.R.S.S. — S.U.A., la Donețk (URSS).
25— 5	Volei	„Cupa Prietenia" pentru echipe feminine în R.P.D. Coreeană, cu participarea echipei României.
26—29	Tenis	Faza zonală a „Cupei Galea" în Spania, Cehoslovacia, R.F.G. și Italia.
26—29	Caiac-canoe	Campionatele mondiale la Tampere (Finlanda).
26— 3	Lupte greco-romane și libere	Campionatele mondiale pentru juniori la Miami (S U A.).
27—28	Atletism	U.R.S.S. — S.U.A. juniori, la Harkov (U.R.S.S.).
28		Deschiderea celei de a X-a ediții a Festivalului mondial al tineretului și studenților (Berlin).
28	Yahting	Săptămîna internațională de la Travemünde (R.F.G.).
29	Automobilism	Marele premiu al Olandei (formula 1).

Redacția și administrația : București, str. Vasile Conta nr. 16 ; telefoane: centrală 11.10.05, secția corespondenți 11.51.09, interurban 12 și 286 ; telex : sportrom buc. 180, Tiparul „I. P. „Informația", București 40.368

Biblioteca municipală Tîrgu-Mureș

PROLETARI DIN TOATE ȚĂRILE, UNIȚI-VĂ!

Sportul

ZIAR AL CONSILIULUI NAȚIONAL PENTRU EDUCAȚIE FIZICĂ ȘI SPORT

ANUL XXIX — Nr. 7483 | 4 PAGINI 30 BANI | Marți 24 iulie 1973

CONVORBIRI ÎNTRE PREȘEDINȚII NICOLAE CEAUȘESCU ȘI JEAN BEDEL BOKASSA

Președintele Consiliului de Stat al Republicii Socialiste România, tovarășul Nicolae Ceaușescu, s-a întîlnit, luni după-amiază, în stațiunea Neptun, cu generalul de armată Jean Bedel Bokassa, președintele Republicii Africa Centrală, care se află în vizită neoficială în țara noastră.

Convorbirea dintre președinții Nicolae Ceaușescu și Jean Bedel Bokassa — expresie a dorinței popoarelor român și centrafrican de a intensifica colaborarea multilaterală în diferite domenii și conlucrarea celor două țări în principalele probleme ale vieții internaționale, în interesul reciproc, al cauzei cooperării și păcii în lume — s-a desfășurat într-o atmosferă de înțelegere și caldă prietenie ce caracterizează raporturile dintre statele noastre. În acest spirit, a fost trecut în revistă stadiul înfăptuirii înțelegerilor convenite de cei doi șefi de stat cu prilejul întîlnirilor anterioare, de la București și Bangui, a avut loc un schimb de vederi cu privire la promovarea, în continuare, pe această bază, a relațiilor dintre Republica Socialistă România și Republica Africa Centrală.

★

La încheierea întîlnirii, președintele Nicolae Ceaușescu a invitat pe președintele Jean Bedel Bokassa să facă împreună o scurtă vizită pe litoralul Mării Negre.

În trecerea lor prin stațiunile Olimp, Neptun, Jupiter, Venus, Saturn, pe străzile și faleza orașului Mangalia, cei doi șefi de stat au fost salutați cu multă căldură de zeci de mii de turiști, de un mare număr de localnici.

Călătoria de-a lungul țărmului Mării Negre a oferit înaltului oaspete imaginea de o rară frumusețe a litoralului românesc, loc de odihnă și recreare a sute și sute de mii de turiști din țară și de peste hotare, pentru care au fost înălțate adevărate orașele ale vacanței ce poartă amprenta bunului gust și fanteziei arhitecților și constructorilor noștri.

DUPĂ NETA VICTORIE (4-1) DIN SEMIFINALA CU NOUA ZEELANDĂ

ECHIPA ROMÂNIEI DIN NOU PREZENTĂ ÎN FAZELE DECISIVE ALE „CUPEI DAVIS"

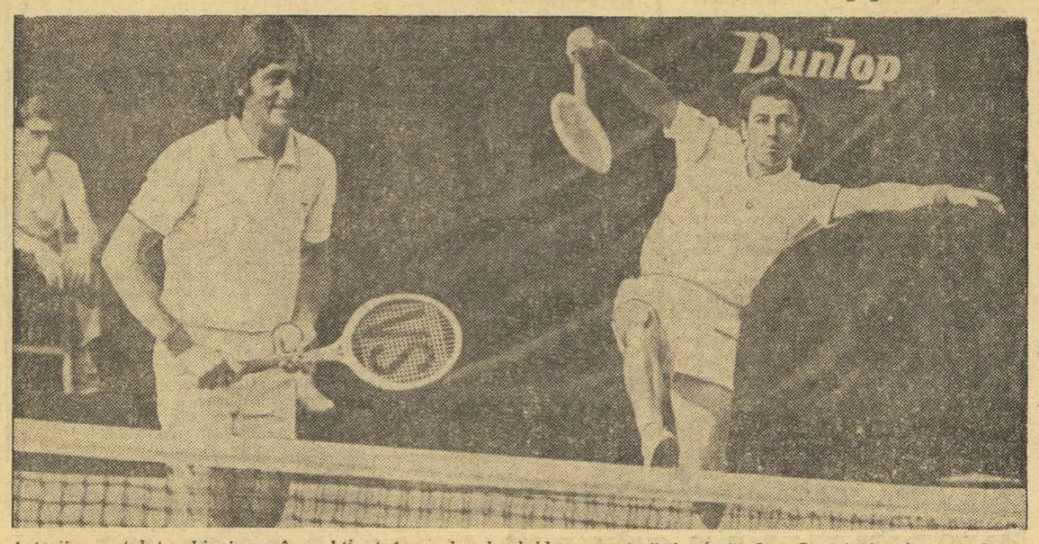

Autorii punctului echipei române obținut în proba de dublu: smeciază în forță Ion Santei, *în timp ce* Ilie Năstase, *este gata să intervină la fileu.* Foto: N. DRAGOȘ

Cu 48 de ore înaintea startului în semifinala România — Noua Zeelandă, primul nostru echipier, Ilie Năstase, dezvăluia unul din așa-zisele secrete ale victoriei care avea să urmeze. Ilie spunea: **„Ovici trebuie să se concentreze pe una din partidele sale, să lupte pentru un punct foarte important. De aceasta depinde totul. Eu voi încerca să asigur pe celelalte două, pentru a obține calificarea. Să nu mizăm prea mult pe dublu, acolo victoria va fi mai greu de smuls!"**

Noii coechipieri ai campionului au vrut parcă să-l contrazică pentru o singură dată. Într-adevăr, Toma Ovici a luptat pentru acel punct mare, poate mai mare decît toate, l-a obținut chiar din prima partidă. Dar și celălalt cvasi-debutant în echipă, Ion Santei, n-a acceptat să treacă neobservat. Și așa am văzut echipa României, noua și tînăra noastră echipă, definitivînd victoria chiar în acea partidă de dublu în care nu ne puneam speranțe. Dîrzenia, ambiția cu care a luptat Santei, dublate de măiestria și voința de victorie a lui Năstase au făcut ca, numai în două zile, echipa română să marcheze un splendid 3—0 și să-și asigure calificarea în finalele europene. Ce puteam cere mai mult băieților noștri?...

A urmat, se știe prea bine, definitivarea succesului, prin încă un punct marcat de Ilie Năstase în fața unuia din marii săi rivali, profesionistul Brian Fairlie. În timp ce Ovici ceda, nu fără luptă dîrză, unicul punct, trecut în patrimoniul echipei oaspe, cel de onoare, opera lui Onny Parun, în „mină" excepțională la serviciu. 4—1, cel mai net scor al semifinalelor, pînă acum.

Scriem iarăși toate acestea, văzute și cunoscute, numai pentru că sîntem la prima filă a unei noi istorii a participărilor românești în „Cupa Davis". De fapt, adevăratul ei cronicar este Ilie Năstase, marele nostru campion, secondat acum de coechipieri noi, vrednici de laudă. Cu toți aceștia, încercăm o altă ascensiune pe urcușul dificil al etapelor prestigioasei competiții, în care am fost de trei ori pînă acum în pragul succesului final.

CE VA FI MAI DEPARTE?

Mai departe, finalele europene. Peste zece zile, cele mai bune patru echipe vor da ultimul asalt înaintea abordării fazei inter-zone. La ora cînd scriem aceste rînduri, mai sînt însă cinci echipe rămase în cursă, tenismenii Uniunii Sovietice și cei ai Franței luptînd încă, la Moscova, pentru desemnarea celor ce ne vor fi adversari!

Radu VOIA

(Continuare în pag. a 4-a)

ÎN DEZBATERE, PROIECTUL DE REGULAMENT

COMPLEXUL „SPORT ȘI SĂNĂTATE" POATE DEVENI UN MIJLOC EFICIENT DE ATRAGERE A MASELOR ÎN PRACTICAREA EXERCIȚIILOR FIZICE

O corespondență foarte numeroasă, sosită în ultimele zile pe adresa redacției, atestă interesul viu stîrnit în mijlocul amatorilor exercițiului fizic de Complexul polisportiv „SPORT ȘI SĂNĂTATE", al cărui proiect de Regulament se află în dezbaterea opiniei publice.

Spre a face economie de spațiu și a nu repeta propunerile ce sînt comune mai multor scrisori, să subliniem că **o observație generală, cu caracter de laitmotiv, se referă la** SISTEMUL DE EVIDENȚĂ, **pe care absolut toți cei ce ne-au scris îl socotesc** COMPLICAT, GREOI ȘI DESTUL DE BIROCRATIC. **Formula preconizată, cu 3 carnete, și eșalonarea obținerii insignei pe distanța a 3 ani, nu este în măsură să-i atragă pe oameni în această „autointrecere" ci, dimpotrivă.**

Tocmai de aceea, ținînd cont de observațiile formulate, sugerăm comisiei însărcinate cu redactarea textului definitiv al Regulamentului **să găsească o formă de rezolvare mai simplă și mai operativă a problemei.** Experiența unor încercări similare, făcute în trecut, ne învață că inițiative excelente, care însumau toate virtuțile de concepție spre a înregistra un succes deplin, au eșuat în alambicuri scriptologice. Ceea ce, evident, nu trebuie să se repete și în cazul acestei acțiuni, care debutează sub cele mai bune auspicii.

Și acum, o scurtă trecere în revistă a principalelor observații selecționate:

★

Tovarășul N. POP, instructor principal al C.J.E.F.S. Vîlcea, apreciază (și ni se pare foarte judicios) că **„numărul ramurilor de sport propuse pentru probele la alegere este prea mic și cuprinde, în general, discipline mai puțin accesibile maselor largi (de pildă, gimnastica acrobatică)".** Autorul scrisorii propune **lărgirea acestei sfere, prin includerea tenisului de masă, șahului, trîntei (liberă și „la curea"), a unor sporturi tehnico-aplicative, cum ar fi kartingul, navo și aeromodelismul.**

La grupa 17—19 ani, probele „obligatorii" i se par insuficiente (ca dificultate) tovarășului Popp, care opinează pentru **o încercare mai anevoioasă, de tipul „Cursei cu obstacole" din fostul complex G.M.A.**

Surprinzător, în același context, prof. VASILE TUDOR, prim-vicepreședinte al C.M.E.F.S. București, activist al mișcării sportive cu o foarte îndelungată experiență, este de părere că **„baremurile propuse pentru tinerii pînă la 19 ani, la viteză, tracțiuni în brațe, aruncarea mingii de oină, sînt mai greu accesibile".** Din testarea a 80 000 de elevi, făcută recent în Capitală, tov. Tudor Vasile socotește că **doar jumătate ar putea să le îndeplinească, atrăgînd atenția asupra pericolului înregistrării unor** REZULTATE FICTIVE.

Fără îndoială, practica ne va da răspunsul exact la întrebare. Să așteptăm, așadar, centralizarea datelor înregistrate în primele experimente ce s-au făcut sau se află în curs de desfășurare.

★

Elogiind inițiativa, DANIEL FELLER, profesor de educație fizică, pensionar, socotește necesară o mai riguroasă alcătuire a grupelor de vîrstă, mai ales la categoriile „mici". El propune următoarea schemă: **6—8 ani, 9—11 ani, 12—13 ani, 14—16 ani,** apreciind că **„este o mare diferență, sub toate aspectele, între un copil de 12 ani și unul de 14 ani, și că ei nu pot fi încadrați în aceeași categorie".**

În continuare, prof. Feller socotește inoportună introducerea alergării de rezistență de la vîrsta de 6 ani. **(Cu tot respectul pentru vasta sa experiență pedagogică am fi tentați să subliniem că, acum mai ales, copiii dispun de un grad de rezistență fizică mult sporit, determinat — obiectiv — de creșterea necontenită a nivelu-**

Valeriu CHIOSE

(Continuare în pag. a 3-a)

ASTĂ-SEARĂ ÎN SALA SPORTURILOR DE LA CONSTANȚA

AL TREILEA MECI DE BOX ROMÂNIA — S. U. A.

● PE LITORAL, O GALĂ DE MARE INTERES

Echipa de box (tineret) a Statelor Unite își încheie astă-seară turneul pe care l-a întreprins în țara noastră. Cel de al treilea meci dintre formația S.U.A. și o selecționată de tineret română va avea loc astă-seară, începînd de la orele 20, în Sala sporturilor din Constanța.

În scopul de a rula un număr sporit de tineri pugiliști, selecționerii români vor opune tinerilor boxeri de peste Ocean o garnitură remaniată, din care vor face parte, printre alții: Rașid Turan, Ibrahim Farudin, Eugen Chiricuță, Augustin Iacob, Marcel Lupu, Mircea Săndulescu, Mișu Banu, Gheorghe Matache și Ilie Dascălu.

Oaspeții vor prezenta în ring formația standard, aceeași care a evoluat la București și la Brăila. Dintre ei se disting mijlociul **Russell Fickling,** pana **Howard Davis-junior,** semimuscа **Alberto Sandoval** și ușorul **Randy Shields.**

Se prevede o gală foarte interesantă, în care sportivii români au din nou prilejul să-și îmbogățească experiența competițională și să-și adauge un nou succes în palmaresul internațional.

Se îndeplinesc sarcinile trasate de Hotărîrea

Plenarei C. C. al P. C. R. din 28 februarie — 2 martie

BILANȚ PROMIȚĂTOR ÎN ACTIVITATEA SPORTIVĂ IEȘEANĂ

Zilele trecute, Biroul executiv al Consiliului județean Iași pentru educație fizică și sport a analizat, într-o ședință lărgită, modul în care se realizează obiectivele activității sportive de masă și de performanță pe anul în curs.

S-a subliniat, ca un fapt pozitiv, că **sarcinile stabilite de Hotărîrea Plenarei C.C. al P.C.R. din 28 februarie — 2 martie 1973 și planul de măsuri adoptat de plenara Consiliului județean se îndeplinesc cu succes.**

În activitatea sportivă de masă s-au organizat peste 5 000 de acțiuni turistice (drumeții, cicloturism, excursii locale și în afara localității), din cele 6 000 propuse pentru întregul an. La realizarea acestora o contribuție de seamă au adus-o unitățile de pionieri, liceele și școlile profesionale.

Un avînt deosebit l-au cunoscut crosurile, care au cuprins un număr mare de tineri din orașe și sate. **Din cele 820 de crosuri planificate, s-au și realizat 808.** Rezultate deosebite s-au înregistrat la „Crosul Iașului", cu 10 000 de participanți, „Crosul Pascanilor", cu 3 000 de participanți, „Crosul mărțișorului", al unităților de pionieri, „Crosul tineretului", și altele.

Din cele 1 400 campionate ale asociațiilor sportive, școlilor și facultăților, s-au disputat aproape 1 000.

Duminicile cultural-sportive, demonstrațiile, diferitele serbări au cuprins, de asemenea, un mare număr de tineri și oameni ai muncii, realizîndu-se 764 asemenea acțiuni în județ.

Se practică cu rezultate mai bune gimnastica de dimineață în toate internatele școlare, mai puțin, însă, în unele cămine studențești, cu toate că acestea au fost dotate cu materialele necesare.

Dar, în acest domeniu s-au manifestat și o serie de neajunsuri, cum ar fi reprogramarea (de mai multe ori!) a „Crosului Nicolinei", a „Crosului chimiștilor", „Constructorilor" și „Textiliștilor", acțiuni care încă nu au avut loc.

Tocmai de aceea considerăm că activitatea de masă din aceste unități și din orașele Tîrgu Frumos, Pașcani, Hîrlău, din unele comune va trebui sprijinită mai mult, atît de C.J.E.F.S., cît și de ceilalți factori cu atribuții în domeniul educației fizice și sportului.

În activitatea sportivă de performanță a crescut considerabil numărul secțiilor afiliate, iar acela al sportivilor legitimați a atins cifra de 7 650. A sporit, de asemenea, preocuparea pentru lărgirea bazei de masă a sportului de performanță, creîndu-se 147 grupe cu 2 250 copii și juniori. La loc de frunte se situează, în această acțiune, Școala sportivă „Unirea", Liceul cu program de educație fizică (Liceul nr. 2), Clubul sportiv municipal și Clubul sportiv „Nicolina". Acțiuni de acest gen vor fi organizate și la cluburile studențești.

Dintre cei 72 de sportivi vizați pentru diferite loturi republicane, 71 și-au îndeplinit obiectivele planificate. Pînă la sfîrșitul anului se estimează o creștere substanțială a sportivilor care vor fi chemați în loturile repu-

ALEXANDRU NOUR

(Continuare în pag. a 3-a)

PREOCUPĂRI MAJORE LA CLUBUL STEAUA

SELECȚIA ÎN ECHIPELE DE JUNIORI

Moda anunțurilor, prin care se comunicau copiilor selecția la anumite discipline, și care punea pe antrenori în postura de a alege numai dintre copiii veniți la această operație de triere, se pare că a dispărut. Iar acolo unde ea mai persistă, poziția antrenorului sau echipei este plasată undeva în apropierea limitelor strictei mediocrități.

Selecția constituie unul din elementele de bază ce duc spre marea performanță, cu rol determinant în aprecierea muncii antrenorilor. Astăzi nu mai este suficient să aplici cele mai moderne forme de pregătire sau să dispui de cele mai noi cuceriri în domeniul aparaturii ajutătoare. E necesar, în primul rînd, să îți alegi subiecții care să poată materializa în performanțe condițiile materiale și calitățile profesionale. Cu cît baza de selecție este mai mare, criteriile mai științific stabilite, cu atît roadele activității pot fi culese mai devreme și plasate la un nivel mult mai înalt.

Iată rațiunea pentru care astăzi, mai mult ca oricînd, dincolo (sau alături) de preocupările majore ce privesc fixarea și realizarea unor obiective de valoare internațională a sportivilor și echipelor de seniori, clubul Steaua manifestă o deosebită grijă pentru creșterea elementelor de perspectivă ce vizează Olimpiadele viitoare.

Începută cu ani în urmă, această muncă de depistare și selecție își arată astăzi rezultatele la multe discipline sportive. Avînd în frunte lor antrenori cu prestigiu în sportul românesc (Alex. Aposteanu, R. Nicolae, C. Vereș — canotaj, Nic. Navasart — caiac-canoe, St. Harko și M. Simion — gimnastică, M. Cristea și Alex. Geantă — lupte, C-tin Ciocîrlie — scrimă, Silviu Cazan — haltere; Nic. Gheondea — rugby, V. Cîncă și Marin Pandele — atletism, V. Zavoda, I. Savu, I. Fabian, C. Creiniceanu — fotbal, S. Neacșu — box), secțiile de juniori ale clubului Steaua dau echipelor de seniori elemente ale căror performanțe îi plasează printre componenții de bază ai echipelor și îi

Octavian VINTILĂ

(Continuare în pag. a 2-a)

CREȘTEREA COMBATIVITĂȚII ȘI ASCENDENȚA VALORICĂ AU CARACTERIZAT NAȚIONALELE DE ATLETISM

Reuniți pe stadionul Republicii, fruntașii atletismului românesc au susținut sîmbătă și duminică dificilul examen programat de finalele campionatelor republicane. Repetînd afirmațiile unor tehnicieni de reputație, vom sublinia și noi că **întrecerile au scos pregnant în evidență creșterea combativității majorității competitorilor și o ascendență valorică a unui însemnat număr de probe.** Elocvent în această direcție este și faptul că **la mai bine de o treime din probele programate au fost îmbunătățite recordurile campionatelor.** Renunțarea la „evoluția tactică", de așteptare, de suspectare a potențialului adversarului și de forțare doar în final, a contribuit în mod eficient nu numai la creșterea gradului de spectaculozitate a disputelor, ci și la ridicarea valorii performanțelor.

Desfășurate cu puțină vreme înaintea unor confruntări internaționale de amploare („Cupa Europei" — semifinalele atît la băieți cît și la fete, Jocurile Balcanice pentru juniori, campionatele europene de juniori și Jocurile Balcanice pentru seniori, Universiada), **finalele campionatelor republicane de atletism au găsit marea majoritate a concurenților în formă sportivă de vîrf, capabili să evolueze la nivelul maxim al potențialului lor.** I-am urmărit, deci, pe atleții și atletele noastre la limita posibilităților în momentul de față și judecarea comportării lor, a rezultatelor realizate, o vom face din acest punct de vedere. Sînt cîteva probe în care reprezentanții noștri s-au afirmat puternic, continuu, în arena internațională. **Discul femei,** de pildă, **a fost, este și va fi proba probelor pentru noi, cea de la care așteptăm la toate marile confruntări rezultate de valoare, locuri pe podium.** Urmașa Liei Manoliu, dinamovista **Argentina Menis înregistrează în acest sezon un progres vizibil.** De la 62—63 m, medie de concurs, ea a trecut la 64 m și chiar mai mult. Aceste acumulări calitative prevestesc „vijelia" unor aruncări spre granița mult visată a celor 70 m. Cînd va reuși Argentina aceasta? Greu de precizat, dar cu siguranță în acest sezon. Mai ales că și-a cizelat tehnica și continuă s-o facă, și-a umplut bateriile de ambiție pînă la limita de revărsare. Din păcate, pe cealaltă mare atletă a noastră, Valeria Bufanu, n-am putut-o urmări. Un accident — să sperăm, fără urmări grave — a obligat-o să renunțe la posibilitatea de a mai obține încă un rezultat mare la 100 mg. Și, tot din păcate, un alt reprezentant de seamă al atletismului nostru — Carol Corbu — nu este încă apt de efort.

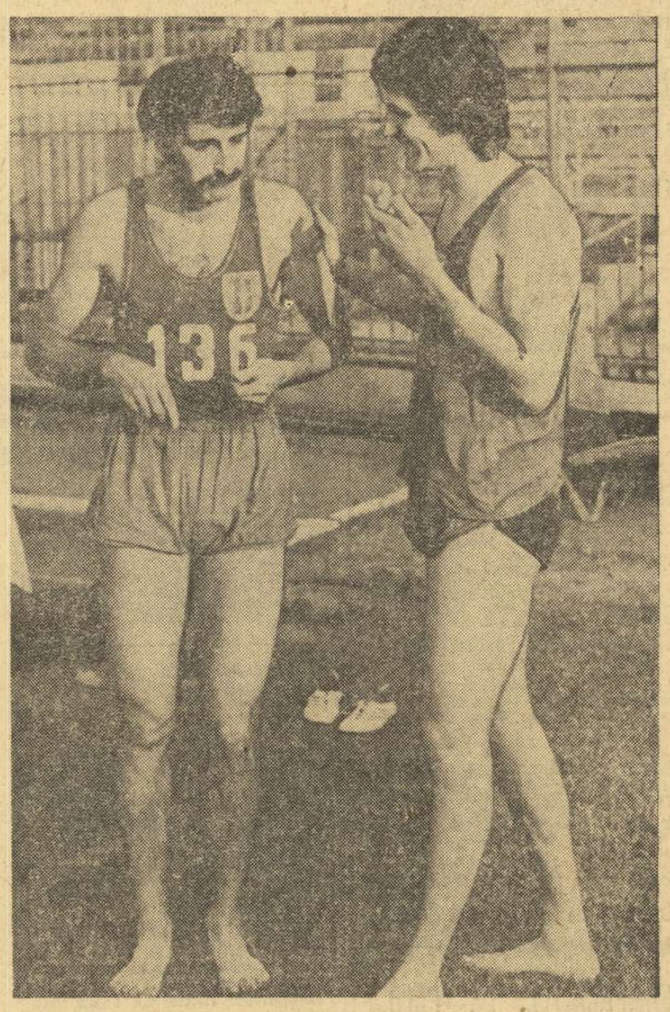

Adversari și prieteni, Nicolae Perța și Ervin Sebestyen au egalat, cu 13,7 secunde, recordul probei de 110 mg. Foto: Dragoș NEAGU

Așa cum menționam, ca un fapt pozitiv, **sînt cîteva probe în care atît creșterea rezultatelor primilor clasați cît și cea — generală — sînt remarcabile.** Un prim exemplu este cel de la înălțime femei. 1,82 m constituie o performanță de bună valoare în arena internațională. Acest rezultat a fost obținut de trei concurente: **Virginia Ioan, Erica Teodorescu și Cornelia Popescu!** Este, fără discuție, un progres remarcabil. De aici, cu siguranță, ștacheta va continua să urce și —

Romeo VILARA
Hristache NAUM

(Continuare în pag. a 2-a)

Înainte de decolare, pe aeroportul Otopeni

Caiaciștii și canoiștii noștri au promis să-și apere cu dîrzenie șansele la C.M.

● Pasul visat de M. Zafiu: de la argint la aur ● Patzaichin vrea să-și completeze colecția de titluri ● „Vrem să confirmăm rezultatele din ultimii doi ani" (Viorica Dumitru)

Ieri dimineață — la aeroportul internațional Otopeni. Cele cîteva minute rămase pînă la plecarea avionului sînt folosite — de familii, prieteni, colegi de club — pentru obișnuitul rămas bun și pentru ultimele urări de succes, adresate din inimă caiaciștilor și canoiștilor care vor reprezenta România la campionatele mondiale de la Tampere. Alăturăm acestor gînduri și urarea noastră, a tuturor iubitorilor de sport care-i prețuiesc și îi stimează atît de mult pe valoroșii campioni ai pistelor de apă. Dar, desigur, nu pierdem prilejul de a afla părerile cîtorva membri ai delegației despre apropiata confruntare de la Kaukajärvi, speranțele pe care le poartă înaintea pasionantei curse pentru cele 18 titluri mondiale.

Bineînțeles, într-o asemenea împrejurare nu ne propunem respectarea exactă a... ierarhiei valorice, ori de vîrstă. Începem, așadar, cu **Mihai Zafiu,** tînărul caiacist care s-a afirmat extrem de rapid în arena internațională, cucerindu-și un meritat loc în echipa țării: **„La Belgrad am reușit să cuceresc medalia de argint în proba de ștafetă. Visez acum afirmarea — chiar titlul — în finala de caiac 4—1 000 m, împreună cu colegii de echipaj: Sciotnic, Vartolomeu, Simiocenco".**

Gherasim Munteanu, un canoist pe care, încă de anul trecut, specialiștii îl vedeau printre posibilii candidați la o medalie, debutează la campionatele mondiale: **„La canoe sînt puține probe și foarte mulți sportivi români de mare valoare. Astfel încît primul examen este intrarea în echipă și apoi prezența la start. Dacă voi concura, am să fac totul pentru a-mi aduce contribuția la un succes deplin al echipei noastre la Tampere".**

În sfîrșit, sîntem lîngă **Patzaichin:** **„Orice concurent speră la un loc bun, la o medalie, poate chiar la titlu.**

Dan GÂRLEȘTEANU

Lotul caiaciștilor și canoiștilor români cu cîteva minute înainte de îmbarcarea spre Tampere, gazda celei de a X-a ediții a Campionatelor Mondiale. Foto: Paul ROMOȘAN

(Continuare în pag. a 4-a)

VACANŢA... ACUMULĂRILOR

LOTUL FEMININ DE GIMNASTICĂ — O ECHIPĂ DE ELEVE SÎRGUINCIOASE ŞI ÎN ZILELE VACANŢEI

Eleve, în marea lor majoritate, componentele lotului naţional de gimnastică se află, acum, în vacanţă. Ceea ce nu înseamnă că stau tolănite pe nisipul cald al vreunei plaje de pe litoral sau zburdă pe vreo cărăruie de munte. O bună parte din vacanţa lor este consacrată sportului pe care l-au îndrăgit şi căruia îi sacrifică timpul lor liber cu sentimentul înaltelor răspunderi ce incumbă sportivului fruntaş, ferm decis să reprezinte cu cinste culorile ţării în marile competiţii internaţionale.

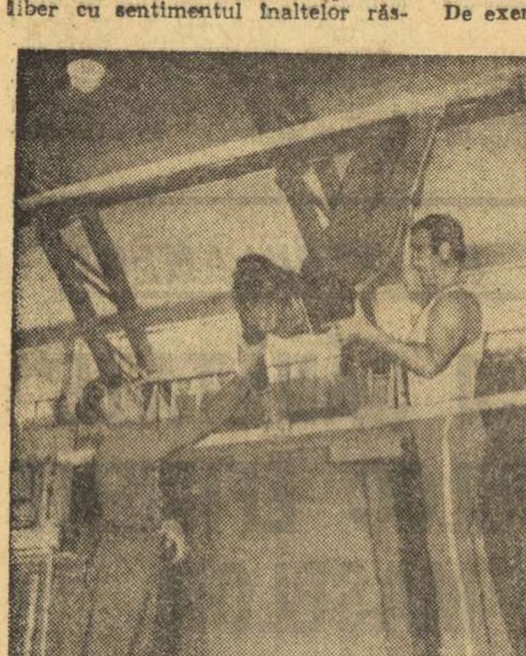

Campioana ţării Anca Grigoraş (stînga) îl ajută pe antrenorul Gh. Gorgoi să corecteze ţinuta mai tinerei sale colege, Florica Ceauşel într-un exerciţiu la paralele inegale.

Aşadar, gimnastele din lotul naţional îşi fac o parte din vacanţă la Sibiu, unde au început pregătirile în vederea campionatelor Europei şi a altor mari întreceri, sub îndrumarea unui colectiv de antrenori care cuprinde pe maestrele emerite ale sportului **Elena Leuştean, Anastasia Albu-Ionescu**, pe specialiştii **Ion Pătru, Gh. Gorgoi şi Gh. Pejar.**

„Şantierul" pregătirilor se află în sala de sport din centrul oraşului între ai cărui pereţi a fost adusă toată aparatura necesară : bîrna, paralelele, covorul, pianul ş.a.m.d. Aici vin în fiecare zi, pentru ore întregi de muncă intensă **Anca Grigoraş, Iuliana Simonfi, Vanda Ispravnicu, Ileana Coman, Aura Dobre, Liliana Brechner, Florica Ceauşel** cărora urma să li se adauge — la data vizitei noastre pe acest „şantier" — **Rodica Sabău, Maria Antinie, Gabriela Truşcă şi Ana Szabo.**

Am stat de vorbă cu una din antrenoarele lor, prof. **Anastasia Albu-Ionescu** care ne-a expus, în linii mari, programul de antrenament şi obiectivele urmărite : **„O gimnastă n-are voie să-şi întrerupă niciodată pregătirile. Cu atît mai mult în vacanţă, cînd o elevă sau o studentă nu mai are grija orelor de curs şi se poate concentra mult mai bune asupra pregătirii sale sportive. În perioada actuală lucrăm la acumularea unor elemente noi pe care sportivele noastre le vor desăvîrşi, apoi, în vederea campionatelor europene şi a celor mondiale. Aş vrea să subliniez faptul că s-a avut în vedere o diferenţiere mai accentuată a sarcinilor ce revin fiecărei gimnaste. De exemplu, Anca Grigoraş se pregăteşte pentru „europene". iar celelalte sportive vizează diferite concursuri internaţionale prevăzute în calendarul federaţiei noastre. Colectivul nostru de antrenori şi-a împărţit şi el sarcinile. Astfel, eu mă ocup de exerciţiile la bîrnă. Elena Leuştean le îndrumă pe fete la proba în care ea a excelat în mod deosebit — solul. Gh. Pejar se îngrijeşte de partea artistică (expresivitate, ţinută) iar I. Pătru şi Gh. Gorgoi au în sarcina lor exerciţiile la paralele, săriturile şi elementele de acrobatică. Lucrăm pe grupe, cîte 5 ore pe zi la care se adaugă şi activităţi recreative : excursii, vizite la muzee, vizionări de spectacole. Sperăm ca pînă la 20 august, cînd se va încheia pregătirea de la Sibiu, să realizăm o vizibilă transformare calitativă a lotului nostru feminin de gimnastică".**

Ilie IONESCU-Sibiu
coresp. judeţean

De azi, la ştrandul Obor,

ÎNOTĂTORII ŞCOLILOR SPORTIVE ÎŞI DESEMNEAZĂ CAMPIONII

Ediţia 1973 a campionatului republican de înot al şcolilor sportive se dispută, de astăzi pînă vineri, la frumoasa bază de la Obor a Şcolii sportive nr. 2 Bucureşti. Participă 440 de înotători, între 9 şi 18 ani, reprezentînd 17 oraşe. Printre concurenţi, sportivi cu renume, campioni sau recordmani ai României, printre care **Dietmar Wetternek, Lavinia Donia** (Reşiţa), **Adrian Horvath, Simion Crăciun** (Şc. sp. 1 Bucureşti), **Ilarion Svet, Dinu Vincenţiu** (Şc. sp. 2 Bucureşti), **Camelia Hoţescu** (Ploieşti), **Holger Habetler** (Timişoara), **Ianos Fazekas** (Tg. Mureş), **Tudor Zmeu** (Brăila), **Horia Lucaci** (Sibiu), **Ioan Radu** (Cluj) ş. a.

Întrecerile, organizate de Ministerul Educaţiei şi Învăţămîntului prin Şcoala sportivă nr. 2 Bucureşti, vor avea loc după următorul program : **marţi, de la ora 9,30 :** 100 m liber şi 200 m bras-serii, **de la ora 17,30 :** finalele probelor de dimineaţă şi ştafetele probelor mixte ; **miercuri, de la ora 9,30 :** 100 m bras, 200 m liber, 200 m mixt-serii, **de la ora 17,30 :** finalele probelor de dimineaţă şi ştafetele la craul ; **joi, de la ora 9,30 :** 100 m spate, 200 m delfin, 400 m liber ; **de la ora 17,30 :** finalele : vineri, **de la ora 9,30 :** 100 m delfin, 200 m spate ; **de la ora 17,30 :** finalele probelor de dimineaţă, 1 500 m băieţi şi 800 m fete.

După C. M. de la Göteborg şi înaintea Universiadei de la Moscova

Scrimerii români trebuie să muncească mai mult, să-şi sporească combativitatea şi spiritul de dăruire

Reîntorşi din Suedia, de la Campionatele mondiale desfăşurate la Göteborg, scrimerii noştri fruntaşi se pregătesc, în aceste zile, în vederea unui alt eveniment de anvergură, mai exact cea mai importantă competiţie internaţională de la J.O. încoace : întrecerile Universiadei de vară de la Moscova, programate în a doua jumătate a lunii august.

Comportarea — sperăm bună — a scrimerilor români la Universiadă constituie un obiectiv de mare răspundere, de fermă angajare, într-o competiţie menită să ne ofere mai multe satisfacţii decît recentele C.M. O analiză a perspectivelor muschetarilor noştri în întrecerile de la Moscova a scos în relief, în mod pregnant, acest adevăr. Preşedintele federaţiei de specialitate, **Vasile Ionescu**, remarca cu acest prilej : **„Rezultatele din Suedia nu ne mulţumesc pe deplin. Iată de ce la Moscova va trebui să dovedim că sîntem capabili de mai mult, să exprimăm prin rezultate potenţialul real a scrimei româneşti".**

Este o apreciere realistă. În Suedia trăgătorii noştri n-au arătat tot ceea ce ştiu, tot ceea ce pot, n-au exprimat valoarea cunoscută a şcolii noastre de scrimă.

Am scris, la terminarea C.M., sub impresia asalturilor desfăşurate, despre unele cauze care ne-au fost potrivnice. Am acuzat (în mod just) arbitrajele, ale căror inadvertenţe au răsturnat ierarhii şi au îngenunchiat campioni mondiali sau olimpici. Am scos în relief anumite elemente intempestive ivite — accidentări cu implicaţii nedorite pentru mulţi dintre sportivii noştri de frunte. **Ileana Gyulai, Ana Pascu, Anton Pongraţ**, aceste valori autentice, care ne-au adus de atîtea ori satisfacţii (aceasta însemnînd, în ultimă instanţă, medalii) n-au mai putut evolua la nivelul obişnuit din cauza unor asemenea conjuncturi nefericite. Am amintit, în treacăt, şi de unele aranjamente de culise care ne-au pus în situaţia ca, în eliminări directe, să concurăm — LA TOATE PROBELE — cu echipele Ungariei, a căror valoare este bine cunoscută. Am făcut unele sublinieri şi asupra pregătirii scrimerilor noştri. Asupra acestui ultim aspect se face simţită nevoia de a reveni, mai ales în condiţiile amintite la început, cînd pentru muşchetarii români apare la orizont un alt examen deosebit de dificil.

★

Vorbind de pregătire, trebuie să recunoaştem cu toată sinceritatea : **s-ar fi cuvenit să se muncească mai mult şi mai bine în vederea unei competiţii de dimensiunile unui campionat mondial,** chiar dacă în cazul unora poate exista justificarea că şi-au îndeplinit obiectivele. Ne gîndim la floretişti, de pildă, care au avut o evoluţie inconstantă, de neexplicat la prima vedere, timizi, inhibaţi în meciurile cu echipele R.F.G. şi Ungariei şi extrem de combativi în cele cu Japonia (care ţinuse în şah formaţia Uniunii Sovietice !) şi chiar cu Franţa. O victorie la echipa R.F.G. — şi în manşa a doua, aceasta părea posibilă, am condus doar cu 5—3 — ne-ar fi asigurat un cu totul alt culoar în tururile următoare, poate chiar perspectiva unui loc 4 sau 3. În pofida tinereţii lotului, a schimbărilor intervenite în echipă, a lipsei de experienţă a unor trăgători foarte tineri (Petruş, Niculescu) un asemenea obiectiv se putea realiza. Ceea ce a lipsit echipei — şi lotului în general — a fost combativitatea, o combativitate constantă, o angajare şi mai energică în întrecere. Este ceea ce se cere acum floretiştilor care se pregătesc pentru Universiadă.

În general, sînt puţine reproşuri de făcut floretistelor, celor foarte tinere mai ales. **Suzana Ardeleanu** şi **Magdalena Bartoş** au constituit două exemple de dăruire, deşi nici, celelalte n-au făcut economie de energie. **Nu înţelegem — însă — de ce mai ales în cazul unor sportive consacrate cum sînt Gyulai, Stahl sau Pascu, mai persistă un sentiment de teamă, momente de derută, atunci cînd au în faţă adversare de renume cu care s-au mai întrecut şi, lucru demn de subliniat, le-au depăşit deseori !?** Majoritatea floretistelor din echipa Ungariei n-au rezistat sportivelor noastre în multe competiţii de anvergură, mai recent în „Cupa campionilor europeni". Şi totuşi, la Göteborg, sportivele noastre numai la gîndul că au drept adversare pe floretistele maghiare li s-a diminuat spiritul combativ pînă la dispariţie ! Cineva a pus problema unei pregătiri psihologice a floretistelor pentru a le ajuta să nu mai aibă nefondate complexe de inferioritate. Fără îndoială că o asemenea pregătire psihologică poate fi utilă. La ea trebuie să contribuie nu numai un specialist sau antrenorii dar şi sportivele, în primul rînd, printr-un proces de autoeducare. Poate că asupra acestui aspect conducerea federaţiei va reflecta mai mult. În orice caz, eliminînd starea de inhibiţie de care au dat dovadă uneori, floretistele noastre pot realiza la Universiadă mai mult decît la C.M. Este o opinie pe care o împărtăşesc mulţi specialişti.

Lotul cel mai omogen valoric, totodată cel mai tînăr (din cîte au fost la „mondiale") cel de spadă a ocupat — paradoxal — o poziţie modestă, în afara primelor 6 echipe. Antrenorul **C. Stelian**, specialist reputat (aşa cum a fost şi ca sportiv) pune prea mult pe seama... ghinionului poziţia echipei sale, afirmînd că o victorie la echipa Ungariei — şi n-a lipsit decît o tuşă pentru a o obţine — ar fi adus-o în situaţia de a trage în continuare cu echipa Poloniei, una din favorizatele sorţilor, fapt care i-ar fi asigurat cel puţin locul 4. Şi cu un asemenea loc la C.M., desigur, s-ar fi aflat printre antrenorii elogiaţi.

Dar C. Stelian **nu a ţinut seama de faptul că a intrat pe planşă cu un trăgător de bază (Pongraţ) accidentat şi nerestabilit şi cu alţi trei avînd o pregătire discutabilă. Nu se ştia oare, din toamnă, că Istrate şi Szabo vor avea de susţinut, în vară, examen de bacalaureat, iar Duţu examene la I.E.F.S.?** Sigur, în iunie era greu de găsit o soluţie, dar în octombrie 1972 !? În această direcţie, a pregătirii lotului de spadă, ajutorul — pe plan tactic — dat de antrenorul I. Halmagy s-a făcut prea puţin simţit la C.M. Poate că, acum, colaborarea celor doi tehnicieni va fi mult mai eficientă şi cu rezultate care să demonstreze că participăm cu un lot valoros de spadasini la Universiadă.

Cazul sabrerului Dan Irimiciuc vă este desigur cunoscut. Nu încape nici o îndoială că Irimiciuc a tras suficiente învăţăminte după Göteborg. Sîntem siguri că va face efortul de a dobîndi o stăpînire de sine mai fermă, că îşi va impune mai mult calm, că va căuta să-şi recîştige simpatiile, în primul rînd printr-o ireproşabilă sportivitate. Irimiciuc care a întrecut, în acest an, la Moscova, întreaga pleiadă a sabiei din U.R.S.S. poate aspira — în condiţii normale — la o cu totul altă poziţie faţă de cea de la Göteborg. Şi la fel, echipa. La Universiadă va face deplasarea un lot reconsiderat : alături de Irimiciuc vor concura **Popescu, Pop, Nilcă** şi **probabil Csiki.**

Iată, în final, cîteva reflecţii după „mondiale" şi înaintea Universiadei. **Printr-o muncă mai stăruitoare, printr-un plus de combativitate şi de dăruire, se pot neutraliza acele handicapuri care se cheamă arbitri, sorţi, ghinion etc. etc. Să pornim de la ideea că trebuie să luptăm şi să învingem. Să nu plecăm din start ca nişte sportivi predestinaţi eşecului. Să fim cu fruntea sus, să ne impunem. Pentru că scrimă ştim, cunoaştem „armele" cu care pot fi întrecuţi adversarii cei mai renumiţi. Dar trebuie să fim mai dîrzi şi să nu uităm că în lupta sportivă nu învinge întotdeauna cel mai bine pregătit, ci şi cel care se arată a fi mai decis, mai convins că nu poate pierde...**

Tiberiu STAMA

---

prim plan

SIMION POPESCU (lupte)

S-a născut la 11 august 1945, în comuna Cupioare, judeţul Caraş-Severin. Înălţimea 1,75 m. Greutatea 70 kg (concurează la categoria 68 kg). Profesia de bază — lăcătuş mecanic. Este legitimat la clubul Steaua, unde este antrenat de prof. Gheorghe Şuteu. A început să practice luptele la Reşiţa, sub îndrumarea antrenorului Iacob Lovaş. A cucerit titlurile de campion naţional la categoria sa din anul 1964 şi pînă în prezent. În lunga sa carieră sportivă a obţinut şase medalii la campionatele europene, mondiale şi la Jocurile Olimpice. În 1969, la Mar Del Plata, a devenit campion mondial. Pentru performanţele sale sportive a fost distins cu titlul de maestru emerit al sportului. Este căsătorit şi are o fetiţă în vîrstă de 8 ani.

Duminică la prînz, odată cu încheierea ultimelor partide din cadrul campionatelor republicane de lupte greco-romane, la festivitatea de premiere, am fost martorii unui moment emoţionant. Pe locul rezervat campionului, la categoria 68 kg, a urcat, pentru a zecea oară consecutiv, luptătorul de la clubul Steaua, **SIMION POPESCU.** Crainicul reuniunii a anunţat, odată cu decernarea titlului de campion şi retragerea sa din activitatea competiţională. Timp de zece ani, Simion Popescu a fost în permanenţă component de bază al echipei naţionale, contribuind substanţial la creşterea prestigiului pe plan mondial al sportului luptelor din ţara noastră.

Acest valoros sportiv, caracterizat de seriozitate şi modestie deosebite, a început să practice luptele în anul 1956, sub îndrumarea antrenorului reşiţean **Iacob Lovaş.** Remarcat cu ocazia campionatelor de juniori din anul 1959, pentru îndemînarea sa neobişnuită, tînărul Popescu a devenit, un an mai tîrziu, sportiv al clubului Steaua. După patru ani de muncă asiduă, reşiţeanul cucerea, la Bucureşti, primul titlu de campion naţional (1964). În aceşti ultimi 10 ani de activitate în cadrul clubului militar, Simion Popescu a cîştigat numeroase medalii : „argint" la campionatele europene de la Essen (1966) şi „aur" la cele de la Minsk (1967) ; „argint" la campionatele mondiale de la Bucureşti (1967) şi Edmonton (1970). În anul 1969, în Argentina, a devenit campion mondial. La Jocurile Olimpice de la Ciudad de Mexico s-a clasat pe locul 3.

Această prestigioasă carieră sportivă s-a încheiat duminică, la Piteşti, cu un nou succes — cucerirea celui de-al zecelea titlu de campion naţional. Multiplul nostru campion a dorit, şi a reuşit, să se retragă în plină glorie din activitatea sportivă.

DUPĂ CAMPIONATELE INDIVIDUALE DE LUPTE GRECO-ROMANE

DISPUNEM DE SPORTIVI VALOROŞI, DAR... MAI SÎNT ŞI CATEGORII DEFICITARE

Timp de trei zile, Sala sporturilor din Piteşti a fost gazda campionatelor individuale de lupte greco-romane ale seniorilor. Cu acest prilej, pe cele trei saltele de concurs şi-au dat întîlnire 224 de sportivi dintre cei mai valoroşi din ţară, angajaţi în disputa pentru cucerirea celor 10 titluri de campioni naţionali.

Cum campionatele republicane din acest an s-au disputat cu numai 40 de zile înaintea campionatelor mondiale de la Teheran, întrecerile de la Piteşti n-au avut numai scopul desemnării cîştigătorilor tricourilor de campioni naţionali, ci şi un caracter de verificare a stadiului de pregătire a luptătorilor fruntaşi. De altfel, aşa după cum antrenorul federal Ion Corneanu ne-a declarat înaintea începerii campionatelor, **sportivii fuseseră anunţaţi că întrecerile de la Piteşti vor constitui principalul criteriu de selecţie în vederea alcătuirii lotului naţional pentru campionatele mondiale din capitala Iranului.**

În aceste condiţii, fireşte, participanţii la campionatele individuale de seniori au făcut totul pentru a lăsa o impresie cît mai bună selecţionerilor, pentru a se clasa pe locuri fruntaşe la categoriile lor. **În cele trei zile de concurs, am urmărit partide extrem de disputate, de un nivel tehnic şi spectacular superior ediţiilor precedente. Impulsionaţi şi de arbitrajul sever, care a pretins concurenţilor un dinamism deosebit, majoritatea luptătorilor noştri fruntaşi au dovedit că s-au adaptat bine noilor cerinţe ale regulamentului F.I.L.A.**

Acum, cînd emoţiile competiţiei au trecut şi se cunosc clasamentele tuturor categoriilor de greutate, putem face o scurtă trecere în revistă a valorilor noastre la lupte greco-romane.

În absenţa lui **Gheorghe Berceanu,** trecut la o categorie superioară de greutate (52 kg), am constatat (din nou) că există un bun înlocuitor, **Constantin Alexandru** (Steaua). Fostul elev al antrenorului constănţean C. Ofiţerescu se dovedeşte un luptător cu o mare capacitate de efort şi în continuă perfecţionare a arsenalului tehnic. Faţă de evoluţiile sale precedente, Alexandru a demonstrat că şi-a îmbunătăţit evident lupta la parter, pînă nu de mult, deficitară. Păcat că n-am avut prilejul să vedem o nouă confruntare între campionul mondial şi olimpic şi tînărul său adversar, pretendent la selecţia în echipa naţională. La categoria 52 kg, insuficient antrenat şi mai greu decît este obişnuit să lupte, Berceanu n-a putut evolua la valoarea sa. El a fost învins la puncte de noul campion, **Nicu Gingă** (Dinamo), care n-a dat — nici el — satisfacţie deplină. Gingă mai manifestă încă o teamă inexplicabilă în meciurile cu adversarii mai înalţi, cum a fost cazul cu **Ion Göngyösi** (Crişul Oradea), faţă de care a arătat multă rezervă şi nu a iniţiat atacuri rapide (în special turul de cap) aşa cum ne obişnuise. Ţinînd seama de scurta sa experienţă competiţională apreciem că el are tot timpul pentru a se perfecţiona pentru a deveni o valoare certă.

La categoria 57 kg, lipsa lui Ion Baciu se resimte. Cîştigătorul întrecerilor de la Piteşti, **Mihai Boţilă** (Steaua) se află încă la un nivel valoric ce nu-i îndreptăţeşte pe tehnicienii români să aştepte de la el performanţe pe plan mondial. Dar, fiind destul de tînăr, el are posibilitatea să-şi îmbunătăţească substanţial stilul de luptă şi bagajul de cunoştinţe tehnice. Gălăţeanul **Marin Dumitru**, luptînd accidentat, nu ne-a dat posibilitatea să apreciem just forma sa sportivă. Probabil, pregătirile şi meciurile de verificare viitoare vor clarifica situaţia la această categorie. La 62 kg, în afara campionului **Ion Păun** (Dinamo) n-a ieşit în evidenţă nici un alt sportiv , care să aspire (justificat) la selecţia în echipa reprezentativă. Păun s-a prezentat bine, destul de sigur în acţiunile ofensive şi în progres faţă de evoluţiile sale anterioare. El mai are încă suficiente posibilităţi de progres care, sperăm, vor fi valorificate de tehnicienii noştri. Retragerea din activitate a fostului campion mondial **Simion Popescu** (Steaua) a lăsat, la cat. 68 kg, un gol, deocamdată, greu de acoperit. Unele pretenţii la selecţia în echipa naţională pot fi emise de metalurgistul bucureştean **Gheorghe Gheorghe**, care, însă, în partida decisivă cu Popescu, a lăsat să se întrevadă că mai are multe minusuri în pregătire.

Nicolae Mihai (Vulturii Lugoj), **Victor Prenţiu** (C.S. Bacău) şi **Gheorghe Ciobotaru** (Dinamo), primii clasaţi la cat. 74 kg, sînt sportivi tineri care au luptat bine la acest concurs, dar care în acest moment nu pot emite pretenţii la rezultate pe plan internaţional. Un alt tînăr, în care se puneau speranţe, **Adrian Popa** (Dinamo) a luptat mult mai slab decît ne aşteptam. Următoarele două categorii (82 şi 90 kg) ne-au prilejuit constatarea aceleiaşi penurii de elemente de valoare internaţională evidenţiată în ultimele mari concursuri pe plan mondial. Vechii titulari, care n-au dat nici ei satisfacţii la ultimele competiţii (**Ion Gabor** şi **Nicolae Neguţ**), s-au comportat slab, iar cîştigătorii au o valoare modestă. Totuşi, **Ion Enache** (Dinamo) s-a prezentat într-un evident progres faţă de trecut.

Dinamoviştii **Nicolae Martinescu** (100 kg) şi **Victor Dolipschi** (+100 kg) sînt luptători de valoare recunoscută în toată lumea. Martinescu, în ciuda vîrstei înaintate, rămîne un sportiv pe care se poate pune bază. Este îmbucurător faptul că la categoria sa există încă elemente tinere care pot realiza progresele scontate într-un timp destul de scurt, ca **Adrian Savlovschi** (ASA Bacău) şi juniorul **Valentin Gheorghe** (Steagul roşu Braşov).

La categoria grea n-am descoperit în rîndul fruntaşilor vreun nou talent, dar cum titularul categoriei este destul de tînăr, el poate realiza încă progrese. Dolipschi dispune de suficiente resurse care-l pot menţine în rîndul fruntaşilor pe plan mondial.

Mihai TRANCĂ

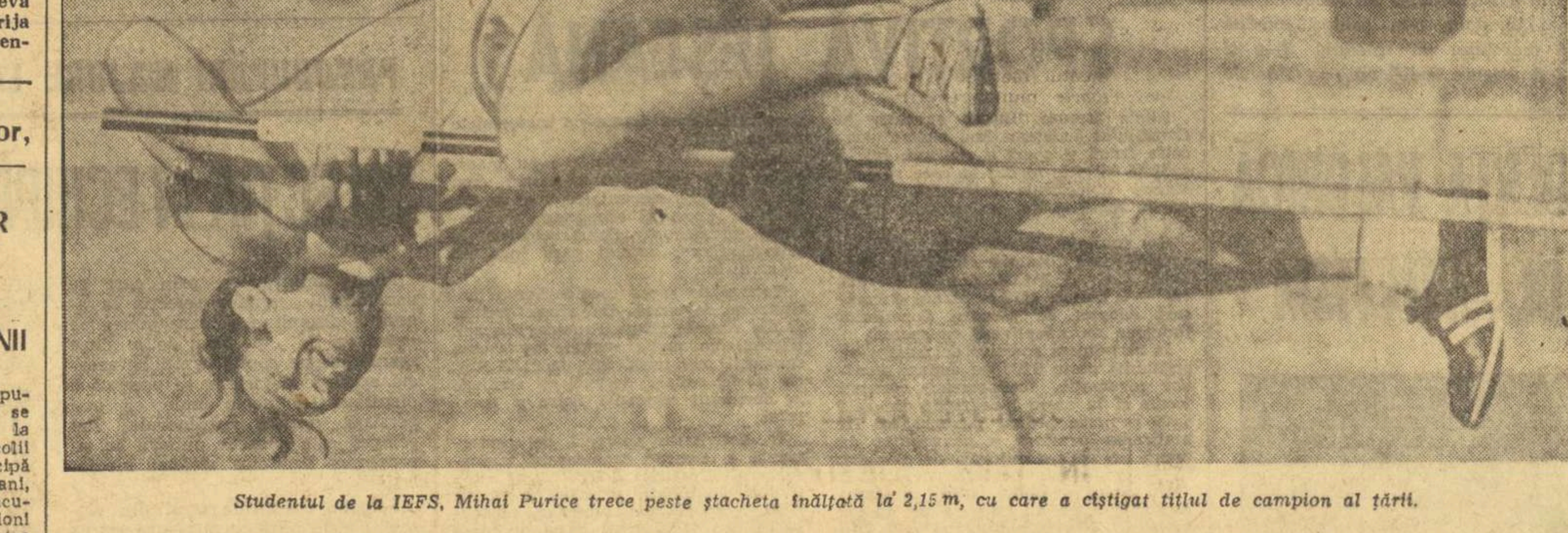

Studentul de la IEFS, Mihai Purice trece peste ştacheta înălţată la 2,15 m, cu care a cîştigat titlul de campion al ţării.

CREŞTEREA COMBATIVITĂŢII ŞI ASCENDENŢA VALORICĂ

(Urmare din pag. 1)

cine ştie — poate chiar în acest sezon ea va ajunge la 1,90 m. Care dintre cele trei atlete are această şansă ? Pronosticul nostru este : Cornelia Popescu. De altfel, duminică, în a patra încercare, Cornelia Popescu a sărit 1,85 m... Proba de 110 mg trebuie inclusă şi ea pe această listă. **Rivalitatea dintre Perţa şi Sebestyen,** care a fost rezolvată doar de fotografie, şi-a pus pozitiv amprenta pe performanţe. Dornici să se detaşeze, fiecare dintre cei doi atleţi fac eforturi deosebite, dar contribuie laolaltă la ridicarea nivelului performanţelor în această probă. O situaţie oarecum asemănătoare există şi la săritura în înălţime băieţi : **Mihai Purice — 2,15 m, L. Török şi C. Dosa** — 2,12 m, iar alţi 5 concurenţi tineri cu 2,04 m. Din acest grup masiv (din care lipseşte, din motive obiective, Şerban Ion) se va putea selecta — noi credem încă în Csaba Dosa — marea vedetă.

Pînă mai ieri, la 400 m (b) recordul era de 47,5 s. La recentele finale al 5-lea clasat a realizat 47,8 s. Fără a fi de valoare pe plan internaţional (încă), rezultatele la această probă marchează totuşi un progres fără precedent. Am putea vorbi în aceeaşi termeni de probele feminine de 200 m şi 400 m, de probele masculine de 100 m şi 200 m, 400 mg ca şi de altele.

Fără a fi dispărut cu desăvîrşire, numărul rezultatelor care indică diletantismului a scăzut simţitor, ca urmare a unei activităţi de pregătire la un nivel tot mai bun, a unei selecţii realizată cu responsabilitate şi — avem convingerea — datorită ambiţiei sporite a concurenţilor de a depăşi graniţa mediocrităţii. De altfel, socotim că ambiţia, dorinţa de afirmare, de cucerire a unui loc în echipa reprezentativă, de schimbare a ierarhiilor a fost şi ea generatorul nivelului general mai ridicat al acestor campionate. Adăugîndu-i şi mai multe strădanii în pregătire, un timp mai îndelungat pentru şlefuirea tehnicii, atleţii şi atletele vor putea marca un salt mai impresionant, o ascensiune pe plan internaţional care să încununeze eforturile ce se fac pentru afirmarea atletismului românesc.

Desigur, finalele campionatelor de atletism n-au fost fără cusur. Ele au scos în evidenţă carenţe mai vechi şi mai noi, lipsuri pe care nu le vom trece cu vederea. Într-un articol special vom analiza toate aceste aspecte care grevează încă ascensiunea unor probe şi — implicit — asupra activităţii generale de performanţă, dorind astfel să contribuim la îndreptarea lucrurilor

CAMPIONII DE ATLETISM AI ROMÂNIEI PE 1973

BĂRBAŢI

100 m 10,3 Toma Petrescu (C.A.U. Buc.)
200 m 21,0 Toma Petrescu (C.A.U.)
400 m 46,3 Constantin Stan (C.A.U.)
800 m 1:49,8 Gheorghe Ghipu (Metalul Buc.)
1500 m 3:47,2 Gheorghe Ghipu (Metalul)
5000 m 14:18,2 Petre Lupan (Steaua Buc.)
10 000 m 30:02,0 Ilie Floroiu (Steaua)
Maraton 2.35:24,0 Moise Hatoş (Dinamo Buc.)
echipe Dinamo
110 mg 13,7 Nicolae Perţa (Steaua)
400 mg 50,9 Viorel Suciu (Steaua)
3000 m obst. 8:51,8 Gheorghe Cefan (Rapid Buc.)
20 km marş 1.32:36,0 Leonida Caraiosifoglu (Dinamo)
echipe Dinamo I
4x100 m 40,4 C.A.U.
4x400 m 3:10,2 Dinamo
Lungime 7,66 Vasile Sărucan (C.S.M. Cluj)
Triplu 16,04 Vasile Dumitrescu (Dinamo)
Înălţime 2,15 Mihai Purice (C.A.U.)
Prăjină 4,80 Cornel Anton (Steaua)
Greutate 17,26 Marin Iordan (Dinamo)
Disc 58,80 Iosif Naghi (Steaua)
Ciocan 63,72 Frederic Schneider (C. A. Mediaş)
Suliţă 72,88 Constantin Grigoraş (C.S.O. Suceava)
Decatlon 7 588 Andrei Sepsy (Steaua)

FEMEI

100 m 11,5 Mariana Condovici (Metalul)
200 m 23,6 Mariana Condovici (Metalul)
400 m 54,4 Mariana Condovici (Metalul)
800 m 2:06,0 Ileana Silai (C.S.M. Cluj)
1500 m 4:23,6 Maria Lincă (Metalul)
3000 m 9:54,6 Maria Lincă (Metalul)
100 mg 13,7 Elena Mirza (Dinamo)
400 mg 61,0 Gabriela Ţărăngoi (L.C.E.A. C-lung)
4x100 m 47,6 C.A.U.
4x400 m 3:45,6 C.A. Roman
Lungime 6,31 Viorica Viscopoleanu (Steaua)
Înălţime 1,82 Virginia Ioan (Rapid)
Greutate 17,10 Valentina Cioltan (Muscelul C-lung)
Disc 64,22 Argentina Menis (Dinamo)
Suliţă 54,60 Elena Neacşu (C.S.U. Piteşti)
Pentatlon 3772 Erica Teodorescu (Dinamo)

CLASAMENTUL PE CLUBURI (după numărul titlurilor de campioni)

BĂRBAŢI : 1. Dinamo şi Steaua cîte 7, 3. C.A.U. 5, 4. Metalul 2, 5. Rapid, C.S.M. Cluj, C.A. Mediaş şi C.S.O. Suceava 1.

FEMEI : 1. Metalul 5, 2. Dinamo 3, 3. C.S.M. Cluj, L.C.E.A. C-lung, C.A.U., C.A. Roman, Steaua, Rapid, Muscelul C-lung şi C.S.U. Piteşti 1.

GENERAL : 1. Dinamo 10, 2. Steaua 8, 3. Metalul 7, 4. C.A.U. 6, 5. Rapid şi C.S.M. Cluj 2, 7. C.A. Mediaş, C.S.O. Suceava, L.C.E.A. C-lung, C.A. Roman, Muscelul C-lung şi C.S.U. Piteşti cîte 1.

RECORDURI REALIZATE ÎN FINALE

SENIORI

400 m 46,3 C-tin Stan (C.A.U.)
110 mg 13,7 Nicolae Perţa (Steaua) — egalat
110 mg 13,7 Ervin Sebestyen (Steaua) — egalat
4x100 m 40,4 C.A.U. — egalat (nou record pentru echipe de club)
4x400 m 3:10,2 Dinamo (echipe de club)

SENIOARE

400 mg 61,0 Gabriela Ţărăngoi (L.C.E.A.)
4x400 m 3:45,6 C.A. Roman (echipe de club)

JUNIORI

5000 m 14:44,2 Fr. Mathe (C.S.M. Cluj)

JUNIOARE

400 mg 61,0 Gabriela Ţărăngoi (L.C.E.A.)

SELECŢIA ÎN ECHIPELE DE JUNIORI

Urmare din pag. 1)

proiectează spre reprezentativele ţării.

Grigore Denisov şi Ilarion Serghei (canoe), Florian şi Nicolae Grigore (canotaj), Victor Neagu, Sorin Cepoiu, Eugen Rus, Cornel Pelepcu (gimnastică), Ionel Craiciu, Dan Ciobotaru, Stan Marin (lupte), Ilie Codreanu, Daniel Buduru (tir), Constantin Bărăgan, Nicolae Doboş, Gabriel Dinescu (scrimă), Gh. Stoicescu, Stan Dinică (haltere), Constantin Cîrstea, Steluţa Vintilă, Elena Joiţa (atletism), Aelenei, Ion Ion, Rugiubei, Sameş, Răducanu, Deleanu, Ilie Stelian, Codreanu, Multescu, Ispir, Naom (fotbal), reprezintă nume ce s-au impus astăzi în sportul nostru, atît pe plan intern cît şi internaţional, fie sub culorile clubului Steaua, fie sub cele ale reprezentativelor naţionale.

Cu ocazia acţiunii de testare a elevilor din şcolile bucureştene, tehnicienii şi antrenorii clubului Steaua au fost prezenţi în mijlocul a peste 5000 de copii. Dintre aceştia un număr de 400 au fost găsiţi apţi pentru sportul de performanţă, iar 50 au şi fost reţinuţi în echipele de juniori.

O sursă de tineri talentaţi pentru sport — mai ales în ceea ce priveşte „gabaritul", s-au arătat a fi unităţile militare. Cu prilejul unei selecţii în primăvara acestui an, au fost incluşi tineri ce îşi satisfac, în prezent, serviciul militar. Asemenea acţiuni vor continua să se facă de acum înainte în mod permanent.

În scopul întăririi organizatorice a secţiilor pentru următoarele J. O. din 1976 şi 1980, clubul Steaua va da, în continuare, o mare atenţie selecţiei şi depistării viitorilor componenţi ai echipelor de juniori.

Desigur că această migăloasă muncă, dar plină de satisfacţii, a iniţierii în tainele sportului a celor mai dotaţi tineri, va căpăta noi dimensiuni odată cu terminarea Complexului sportiv Steaua, cînd baza materială de care va dispune clubul va permite o mai mare afluenţă de copii şi asigurîndu-se deci o mai mare arie de selecţie.

VICTORII LA LIMITĂ ÎN CAMPIONATUL DE POLO

În etapa a IV-a a campionatului naţional de polo (grupa B) s-au desfăşurat două partide. La Oradea, **Olimpia** a întrecut pe **Mureşul Tg. Mureş** cu 3—2 (1—0, 1—1, 0—1, 1—0) prin golurile înscrise de **Bartovici** 2 şi **Fraţilă**. De la mureşeni au marcat **F. Simon** şi **Fekegean**. La Timişoara, la capătul unui meci foarte echilibrat, **Crişul Oradea** a învins **Industria lînei** cu 6—5 (3—2, 2—0, 0—2, 1—1) ● Realizatorii celor 11 puncte: Alexandrescu 3, Frank 2, Bone de la învingători, **Roth Băncilă, Homoray, Gligore, Ştefan** de la învinşi. În urma acestor rezultate clasamentul arată astfel :

1. ŞCOLARUL BUC.	8	7	1	0	58—31	15
2. Crişul Oradea	8	6	0	2	68—41	12
3. Vagonul Arad	7	5	1	1	52—30	11
4. Olimpia Oradea	9	3	0	6	33—59	6
5. Mureşul Tg. Mureş	9	2	0	7	37—58	4
6. Ind. lînei Timişoara	9	1	0	8	34—63	2

În ultima etapă a returului, programată duminică 29 iulie, se vor desfăşura meciurile **Olimpia Oradea—Şcolarul Bucureşti, Mureşul Tg. Mureş—Industria lînei Timişoara** şi **Crişul Oradea—Vagonul Arad.**

---

din TOATE SPORTURILE

ALPINISM Federaţia de specialitate ne anunţă că etapa-şcoală de vară a alpiniştilor — amînată iniţial din cauza timpului nefavorabil ascensiunilor — a fost reprogramată pentru perioada 1—10 august a.c. Cei interesaţi sînt rugaţi să se prezinte în ziua de 31 iulie la cabana Padina pentru ca programul prevăzut să poată începe efectiv în dimineaţa zilei de 1 august.

AERONAUTICA La Braşov, pe aerodromul Sînpetru, au fost stabilite încă două recorduri republicane de paraşutism. În proba de salt individual de zi de la 1 000 m cu deschidere imediată şi aterizare la punct fix **Ana Şoica**, cu o medie de **0,63 m**, a corectat rezultatul de 0,76 m obţinut cu numai o zi înainte la Bucureşti de către Florica Uţă. Grupul de nouă paraşutişti format din : **Eugen Bulgăraşu, Grigore Basalic, Gheorghe Ivan, Gheorghe Iliescu, Vladimir Peţa, Vasile Nica, Vasile Dima, Ion Baciu şi Iordache Basalic** cu **2,19 m**, au stabilit un nou record republican în proba de salt de zi în grup, de la 2 000 m cu deschidere imediată şi aterizare la punct fix.

ORIENTARE TURISTICĂ Finala campionatului cooperaţiei meşteşugăreşti (Voinţiada — 1973) s-a desfăşurat la Craiova, în pădurea Grăjdeana — Bucovăţ beneficiind de timp frumos şi o bună organizare. Au luat startul 56 concurenţi din 18 judeţe, victoria revenind atît în proba feminină cît şi în cea masculină sportivilor craioveni. **REZULTATE TEHNICE.** — **Feminin** (clasament general, după două etape) : 1. Ioana Stelea (Craiova — Dolj), 119,44 min.; 2. Sanda Pătroi (Craiova — Dolj) 129,27; 3. Alieta Cotiţoşu (Bucureşti) 136,43. **Masculin :** (clasament general) : 1. Marin Dumitru (Craiova Dolj) 131,22; 2. Ion Mutu (Sibiu) 131,50; 3. C-tin Angheluţă (Bucureşti) 138,23. S-au mai remarcat Georgeta Liţă, Ileana Scully (ambele din Bucureşti) ,Andrei Feneşan (Timişoara).

BOX De cîteva zile se află în ţara noastră o selecţionată de box din Ghana. Oaspeţii urmează o perioadă de antrenament la altitudine, pe platoul de la Piatra Arsă, după care vor susţine mai multe partide de verificare în compania boxerilor din diferite oraşe ale ţării printre care Constanţa, Timişoara, Arad etc.

LUPTE Echipa reprezentativă de lupte libere (juniori) a S.U.A. a sosit în ţara noastră pentru a susţine cîteva meciuri în compania unor selecţionate similare româneşti şi pentru o serie de antrenamente comune. Prima partidă va avea loc azi după-amiază, la Ploieşti, pe stadionul Petrolul. Se preconizează ca următoarele meciuri să se dispute la Constanţa şi Odorheiul Secuiesc.

SĂRITURI ÎN APĂ Bazinul C.S.M. din Sibiu a găzduit, timp de trei zile, finalele campionatelor republicane de sărituri rezervate copiilor. Această ediţie jubiliară (a X-a), s-a bucurat de o participare record (60 de copii din Bucureşti, Cluj, Sibiu şi Oradea) şi o organizare ireproşabilă. Iată campionii : trambulina 1 m : fetiţe II : **Magdalena Toth** (Crişul) 127,35 p, fetiţe I : **Georgiana Săcăleanu** (Şcolarul) 311,50 p, băieţi II : **Dan Opreanu** (Şc. sp. Sibiu) 180 p, băieţi I : **Victor Bastar** (C.S. Şcolarul Bucureşti) 275,90 p; trambulina 3 m : fetiţe II : **Magdalena Toth** 146,65 p, fetiţe I : **Elena Cîrstică** (Progresul Bucureşti) 243,35 p. băieţi II : **Dan Opreanu**, băieţi I : **Marius Păunescu** (C.S. Şcolarul) 245,95 p; platformă : fetiţe II: **Anca Făgeţeanu** (C.S. Şcolarul) 99,55 p, fetiţe I : **Georgiana Săcăleanu** 139,70 p, băieţi II : **Dan Opreanu** 106,80 p, băieţi I : **Marius Păunescu** 160,20 p.

VOLEI. Între 27 iulie şi 5 august, la Phenian se desfăşoară tradiţionala competiţie rezervată formaţiilor de junioare, „Cupa Prieteniei". La această competiţie va fi prezentă şi echipa de fete a României, formată din junioare mici. ● DE LA OLZSTYN, voleibaliştii primei noastre reprezentative se deplasează în R.D. Germană pentru a susţine cîteva partide amicale în compania echipei similare a acestei ţări, în perioada 23—29 iulie. ● LA TURNEUL INTERNAŢIONAL masculin de la Constanţa, dotat cu „Trofeul Tomis", şi-au anunţat participarea următoarele echipe străine: U.R.S.S., Japonia, Bulgaria, Cehoslovacia şi Ungaria.

fotbal

REPORTAJELE PREGĂTIRILOR

„OBIECTIVUL MAJOR — CIRCULAȚIA MAI RAPIDĂ A BALONULUI..."

...afirmă noul antrenor al Jiului, Traian Ivănescu

După mulți ani, Jiul și-a schimbat ruta pregătirilor pentru noul campionat. Acum, în acest miez fierbinte de vară, echipa de la poalele **Parîngului** — traversînd țara — a poposit în frumosul oraș al Moldovei, **Piatra Neamț**, ca oaspete de onoare al diviziunarei B, **Ceahlăul**, Orașul din Moldova a fost ales ca reședință de pregătire, pînă la începutul lunii august, dintr-un motiv bine întemeiat : condiții excelente din toate punctele de vedere, mari posibilități de a contracta meciuri de verificare și de a le juca pe un teren foarte bun, pus la dispoziția minerilor de Asociația sportivă Ceahlăul. De cinci zile Jiul s-a integrat... vieții orașului și, îndeosebi, severului program de lucru pe care și l-a întocmit și propus să-l materializeze, punct cu punct, în scopul încărcării, la maximum, a tuturor bateriilor, cu energia necesară marilor bătălii ale viitorului campionat.

Echipa din Valea Jiului a început „campania-vară 1973" la 10 iulie. Trei zile mai tîrziu, **Mulțescu, Roznai, Stoker, Dodu, Georgescu, Naidin, Tonca** și ceilalți jucători ai Jiului s-au întîlnit pe stadionul din Petroșani, cu noul lor antrenor, **Traian Ivănescu**. Fostul echipier al Jiului din perioada lui '66, cînd echipa minerilor a forțat, și a reușit, revenirea în Divizia A, a ținut să-i cunoască pe toți jucătorii Jiului, pentru a-și forma o primă impresie despre posibilitățile lor. Și, în acea duminică toridă, echipa de bază a primit replica formației de tineret. S-a jucat un fel de meci-sondaj. Fiecare jucător... cum a vrut, cum a putut. Fără să intervină cineva. Surprinzător, au cîștigat elevii lui Corneliu Cărare. Explicația ?

„Titularii echipei au exagerat prin jocul lor individualist — afirma, în drum spre Piatra Neamț, Traian Ivănescu. Ținerea prea mult a mingii la mijlocul terenului, pur și simplu, mă înspăimîntă. Se pierde timp ,se pierde momentul declanșării contraloviturii, se pierde clipa favorabilă surprizei. Doresc să realizez la Jiul o foarte bună circulație a balonului în joc. Este obiectivul major pe care mi-l propun. De aceea, la Piatra Neamț, vom juca o serie de meciuri cu echipe din „C", „B" și „A". Voi obliga jucătorii ca, în meciurile cu formațiile din eșaloanele inferioare, să evolueze în așa fel, încît să nu atingă mai mult de două ori mingea. În al doilea rînd, consider că Jiul are nevoie și de o altă așezare în teren, mai bună, mai corespunzătoare însușirilor și temperamentului jucătorilor..."

Noul antrenor al minerilor ne-a vorbit apoi și despre pregătirea fizică a echipei, **„destul de bună, din acest punct de vedere neexistînd prea multe motive de îngrijorare"**, despre dorința tuturor jucătorilor de a se supune întocmai rigorilor antrenamentelor efectuate, despre ambiția formidabilă a lui **Grama** de a reveni, după o absență de un an, în atenția iubitorilor fotbalului, despre tentativa lui **Nițu** de a urca vijelios treptele afirmării, așa cum au făcut-o, la rîndul lor, în depresiunea Petroșanilor, **Mulțescu, Roznai, Ion Gabriel, Stan** etc. Ne-a vorbit despre roiul deosebit al lui **Petre Libardi** în viața echipei. **„Libardi va fi, în continuare, căpitanul formației, conducătorul ei în teren. Și sper mult să fie, în același timp, un prețios ajutor pentru mine în rezolvarea unor probleme, a unor dificultăți inerente care se vor ivi pe parcursului campionatului..."**

La Piatra Neamț, **Jiul** a început ciclul jocurilor programate din două în două zile. Noua echipă a lui **Traian Ivănescu** va avea ca primi parteneri de verificare pe **Ceahlăul, C.S.M. Suceava, Steagul roșu, A.S.A. Tg. Mureș.** La 1 august se va reîntoarce acasă, pentru a pregăti meciul din prima etapă cu **Universitatea Craiova**, confruntare la care, în ediția precedentă, s-a înregistrat recordul absolut de spectatori în Valea Jiului...

Laurențiu DUMITRESCU

Jiul în acțiune. Libardi *(dreapta, în cădere, jucătorul-sprijin al noului antrenor) a șarjat spectaculos, balonul ajuns la* Mulțescu *(stînga) a urmat șutul și golul...*

Foto: V. ONESA

POPAS LA HOTARUL DINTRE DOUĂ EDIȚII DE CAMPIONAT (IV)

EFICACITATEA — SUB BAREMUL MEDIU AL ANILOR PRECEDENȚI

Analiza ultimei ediții de campionat, făcută pe factorii antrenamentului sportiv, a scos în evidență, pînă acum, ca un element comun pentru toate cele trei componente principale ale pregătirii — fizică, tehnică și tactică — menținerea, dacă nu chiar scăderea nivelului general al acestora, în raport cu prestațiile proprii anterioare și, mai ales, cu cotele de calitate ale fotbalului avansat pe plan internațional. Senzația de mediocritate și de neîmplinire este, în aceste condiții, dominantă. O confirmă nu numai aspectul aparent și poate subiectiv al jocului în ansamblu, ci mai presus de toate, realitatea concretă, obiectivă, a acestuia, exprimată în finalitatea acțiunilor ofensive.

De aceea, ne propunem ca — în contextul retrospectivelor competiționale — astăzi să dăm cuvîntul eficacității, socotită pe drept cuvînt corolarul întregii activități de instruire și principala rațiune a întrecerii sportive. Și vom începe prin a prezenta, drept punct de plecare al analizei noastre, situația comparativă a golurilor înscrise în ultimele cinci ediții de campionat : 626 (media 2,60 de meci în 1968—1969 ; 651 (2,71) în 1969—1970 ; 596 (2,48) în 1970—1971 ; 569 (2,37) în 1971—1972 și 578 (2,40) în 1972—1973.

Așadar, cu numai 9 goluri mai mult ca anul trecut, realizările actuale nu pot avea pretenția decît a unui cîștig de ordin cantitativ, cu totul nesemnificativ, poate chiar întîmplător, care menține încă fotbalul nostru divizionar A pe o linie descendentă a eficacității, plasată sub baremul mediu convențional al anilor precedenți.

Cum se explică o asemenea situație ? Cauzele sînt multe și diverse : obiective și subiective. Mai înainte însă de enunțarea lor și în ideea unei mai reale dimensionări a problemei în discuție, socotim util a parcurge — cu ajutorul înregistrărilor statistice, făcute în cele 30 de etape din ediția de campionat recent încheiată — întreaga filieră de producție a golurilor.

Așa, bunăoară, urmărind frecvența acțiunilor finalizate, încheiate cu șuturi la poartă, notăm — în dreptul acestui prim indice al eficacității — cifra de 6 274 de lovituri (3 171 în tur și 3 103 în retur). În medie cam 26 de meci sau un șut la aproximativ trei minute și jumătate. După toate aparențele, s-ar zice că ne situăm, pe undeva, în jurul calificativului de satisfăcător.

Să vedem însă cum stăm cu precizia acestor lovituri. Apelînd din nou la statistică constatăm că, din totalul celor 6 274 de șuturi expediate spre poartă, numai 2 802 (1 417 în tur și 1 385 în retur), adică un procent de 44 la sută, se încadrează pe spațiul dintre buturi. Ceea ce, tot la prima vedere, poate fi considerat ca mulțumitor, dacă nu chiar bine. În sfîrșit, referindu-ne la ultimul indice al eficacității, de fapt și cel mai important, adică la numărul de goluri înscrise (578), procentul cu totul nesatisfăcător de numai nouă la sută al realizărilor ne pune, de astă dată, în fața adevăratei realități. Concluzia ? Există o criză accentuată de eficacitate care se manifestă, nu atît pe planul cantitativ al finalizării, ci în principal pe latura sa calitativă, înțelegînd prin aceasta un grad foarte redus de periculozitate a șuturilor, care în ultimă instanță condiționează limitele și valoarea propriu-zisă a eficacității.

Și-acum a venit și timpul să trecem, sumar, în revistă cauzele care determină o asemenea stare de lucruri, ce tinde să devină cronică. Printre acestea putem cita : mai buna organizare a apărărilor și aglomerarea excesivă a zonelor din apropierea porților ; abuzul de joc la mijlocul terenului, renunțarea la acțiunile pe extreme, greșita înțelegere a variantei 1—4—3—3, care nu înseamnă nicidecum o formulă de neglijare a ofensivei ; marile neajunsuri ale tehnicii individuale, care încep cu penuria de procedee de lovire a mingii, cu piciorul sau cu capul, și se termină cu lipsa de precizie, forță și plasament a șuturilor, din acțiune sau la momente fixe ; criza așa numitilor oameni de gol, nesemnificativa prezență în clasamentul golgeterilor a unor jucători cu posibilități individuale mult mai mari decît realizările lor actuale (Dobrin, Jercan, Rugiubei, Fl. Dumitrescu, Petrescu, Györfi, Ghergheli, Dincuță, Oprișan, Hajnal, Fazekaș, Petreanu, Neagu, Soo, Barbu și mulți alții).

Ajungînd la acest punct critic al problemei, firesc aproape într-o asemenea împrejurare, ne punem și întrebarea : ce se poate face, concret, pentru a ieși din impas, pentru a asigura eficacității valori corespunzătoare sensului său în economia jocului ?

Încercînd un răspuns, fără pretenția de a spune ceva nou, considerăm că a tinde spre o îmbunătățire de fond a eficacității înseamnă a trage mai mult ca pînă acum, mai precis și mai periculos. Adică, mai mult decît 6 274 de șuturi, mai precis de 44 la sută și mai eficient, pentru ca procentul de 9 la sută al golurilor să crească, să se dubleze chiar.

Calea pentru obținerea unor astfel de realizări este antrenamentul metodic și perseverent. Cu foarte multe repetări, din situații cît mai diverse, folosindu-se procedee tehnico-tactice cît mai variate și în condiții similare jocului competițional. Numai așa eficacitatea și-ar putea redobîndi, în fotbalul nostru, dimensiunile la care, deocamdată, abia aspiră.

I. MIHAESCU

PROGRAMUL TURULUI CAMPIONATULUI DIVIZIEI B

EDIȚIA 1973 — 1974

SERIA A III-a

ETAPA I, 12 AUGUST

U.M. Timișoara	— Metalurgistul Cugir
F. C. Bihor	— C.F.R. Arad
Ind. sîrmei C. Turzii	— Minerul Anina
Mureșul Deva	— Olimpia Satu Mare
Textila Odorhei	— Corvinul Hunedoara
Arieșul Turda	— Gloria Bistrița
Victoria Carei	— Minerul Baia Mare
Vulturii Textila Lugoj	— Olimpia Oradea
Minerul Cavnic	— C.F.R. Timișoara

ETAPA A II-a, 19 AUGUST

Minerul Anina	— F. C. Bihor
Metalurgistul Cugir	— Textila Odorhei
C.F.R. Arad	— U.M. Timișoara
Gloria Bistrița	— Minerul Cavnic
Olimpia Satu Mare	— Arieșul Turda
C.F.R. Timișoara	— Ind. sîrmei C. Turzii
Olimpia Oradea	— Mureșul Deva
Corvinul Hunedoara	— Victoria Carei
Minerul Baia Mare	— Vulturii Textila Lugoj

ETAPA A III-a, 26 AUGUST

Corvinul Hunedoara	— Gloria Bistrița
U.M. Timișoara	— Arieșul Turda
Victoria Carei	— Olimpia Oradea
F. C. Bihor	— C.F.R. Timișoara
Vulturii Textila Lugoj	— Ind. sîrmei C. Turzii
Minerul Cavnic	— C.F.R. Arad
Minerul Baia Mare	— Minerul Anina
Mureșul Deva	— Metalurgistul Cugir
Textila Odorhei	— Olimpia Satu Mare

ETAPA A IV-a, 2 SEPTEMBRIE

C.F.R. Timișoara	— Minerul Baia Mare
Olimpia Oradea	— Corvinul Hunedoara
Metalurgistul Cugir	— Minerul Cavnic
Vulturii Textila Lugoj	— U.M. Timișoara
C.F.R. Arad	— Textila Odorhei
Ind. sîrmei C. Turzii	— Mureșul Deva
Arieșul Turda	— Minerul Anina
Olimpia Satu Mare	— F. C. Bihor
Gloria Bistrița	— Victoria Carei

ETAPA A V-a, 9 SEPTEMBRIE

Minerul Cavnic	— Mureșul Deva
Victoria Carei	— Metalurgistul Cugir
F. C. Bihor	— Textila Odorhei
Minerul Anina	— C.F.R. Arad
U.M. Timișoara	— Corvinul Hunedoara
Gloria Bistrița	— Olimpia Oradea
Minerul Baia Mare	— Ind. sîrmei C. Turzii
Arieșul Turda	— C.F.R. Timișoara
Olimpia Satu Mare	— Vulturii Textila Lugoj

ETAPA A VI-a, 16 SEPTEMBRIE

Corvinul Hunedoara	— Ind. sîrmei C. Turzii
Mureșul Deva	— Arieșul Turda
C.F.R. Timișoara	— Victoria Carei
Minerul Cavnic	— Olimpia Satu Mare
Metalurgistul Cugir	— F. C. Bihor
C.F.R. Arad	— Minerul Baia Mare
Vulturii Textila Lugoj	— Gloria Bistrița
Textila Odorhei	— Minerul Anina
Olimpia Oradea	— U.M. Timișoara

ETAPA A VII-a, 30 SEPTEMBRIE

C.F.R. Arad	— Gloria Bistrița
Minerul Anina	— C.F.R. Timișoara
Olimpia Satu Mare	— Minerul Baia Mare
Arieșul Turda	— Olimpia Oradea
Victoria Carei	— Mureșul Deva
U.M. Timișoara	— Textila Odorhei
Ind. sîrmei C. Turzii	— Metalurgistul Cugir
F. C. Bihor	— Vulturii Textila Lugoj
Corvinul Hunedoara	— Minerul Cavnic

ETAPA A VIII-a, 7 OCTOMBRIE

Olimpia Oradea	— Olimpia Satu Mare
Minerul Baia Mare	— Metalurgistul Cugir
Ind. Sîrmei C. Turzii	— Minerul Cavnic
Minerul Anina	— Vulturii Textila Lugoj
Gloria Bistrița	— Textila Odorhei
C.F.R. Timișoara	— C.F.R. Arad
Victoria Carei	— U.M. Timișoara
Arieșul Turda	— Corvinul Hunedoara
Mureșul Deva	— F. C. Bihor

ETAPA A IX-a, 14 OCTOMBRIE

Minerul Cavnic	— Victoria Carei
Mureșul Deva	— Minerul Anina
Olimpia Satu Mare	— C.F.R. Arad
U.M. Timișoara	— C.F.R. Timișoara
Vulturii Textila Lugoj	— Arieșul Turda
F. C. Bihor	— Olimpia Oradea
Ind. sîrmei C. Turzii	— U.M. Timișoara
Textila Odorhei	— Minerul Baia Mare
Metalurgistul Cugir	— Corvinul Hunedoara

ETAPA A X-a, 21 OCTOMBRIE

Minerul Baia Mare	— Mureșul Deva
F. C. Bihor	— Gloria Bistrița
Ind. Sîrmei C. Turzii	— Victoria Carei
Minerul Anina	— Minerul Cavnic
Textila Odorhei	— Olimpia Oradea
Arieșul Turda	— Metalurgistul Cugir
Corvinul Hunedoara	— C.F.R. Timișoara
U.M. Timișoara	— Olimpia Satu Mare
C.F.R. Arad	— Vulturii Textila Lugoj

ETAPA A XI-a, 28 OCTOMBRIE

C.F.R. Arad	— Arieșul Turda
Olimpia Oradea	— Minerul Baia Mare
Metalurgistul Cugir	— Olimpia Satu Mare
Ind. sîrmei C. Turzii	— U.M. Timișoara
C.F.R. Timișoara	— Mureșul Deva
Corvinul Hunedoara	— F. C. Bihor
Gloria Bistrița	— Minerul Anina
Minerul Cavnic	— Vulturii Textila Lugoj
Victoria Carei	— Textila Odorhei

ETAPA A XII-a, 4 NOIEMBRIE

Textila Odorhei	— Minerul Cavnic
Metalurgistul Cugir	— C.F.R. Timișoara
Olimpia Oradea	— Ind. sîrmei C. Turzii
Vulturii Textila Lugoj	— Corvinul Hunedoara
Minerul Baia Mare	— Arieșul Turda
Victoria Carei	— Minerul Anina
U.M. Timișoara	— F. C. Bihor
Mureșul Deva	— C.F.R. Arad
Olimpia Satu Mare	— Gloria Bistrița

ETAPA A XIII-a, 11 NOIEMBRIE

C.F.R. Timișoara	— Vulturii Textila Lugoj
Corvinul Hunedoara	— Olimpia Satu Mare
Minerul Anina	— Metalurgistul Cugir
C.F.R. Arad	— Olimpia Oradea
Textila Odorhei	— Mureșul Deva
Gloria Bistrița	— U.M. Timișoara
Arieșul Turda	— Ind. sîrmei C. Turzii
Minerul Cavnic	— Minerul Baia Mare
F. C. Bihor	— Victoria Carei

ETAPA A XIV-a, 18 NOIEMBRIE

Minerul Baia Mare	— F. C. Bihor
Ind. sîrmei C. Turzii	— Textila Odorhei
Olimpia Satu Mare	— C.F.R. Timișoara
Arieșul Turda	— Victoria Carei
Metalurgistul Cugir	— Vulturii Textila Lugoj
Olimpia Oradea	— Minerul Anina
Mureșul Deva	— Gloria Bistrița
Corvinul Hunedoara	— C.F.R. Arad
U.M. Timișoara	— Minerul Cavnic

ETAPA A XV-a, 25 NOIEMBRIE

Minerul Anina	— Corvinul Hunedoara
F. C. Bihor	— Minerul Cavnic
C.F.R. Arad	— Ind. sîrmei C. Turzii
Minerul Baia Mare	— U.M. Timișoara
Textila Odorhei	— Arieșul Turda
Vulturii Textila Lugoj	— Mureșul Deva
Victoria Carei	— Olimpia Satu Mare
C.F.R. Timișoara	— Olimpia Oradea
Gloria Bistrița	— Metalurgistul Cugir

ETAPA A XVI-a, 2 DECEMBRIE

Metalurgistul Cugir	— C.F.R. Arad
Textila Odorhei	— C.F.R. Timișoara
Gloria Bistrița	— Minerul Baia Mare
Minerul Cavnic	— Olimpia Oradea
Olimpia Satu Mare	— Ind. sîrmei C. Turzii
U.M. Timișoara	— Minerul Anina
Corvinul Hunedoara	— Mureșul Deva
F. C. Bihor	— Arieșul Turda
Victoria Carei	— Vulturii Textila Lugoj

ETAPA A XVII-a, 9 DECEMBRIE

Ind. sîrmei C. Turzii	— F. C. Bihor
C.F.R. Arad	— Victoria Carei
Minerul Anina	— Olimpia Satu Mare
Vulturii Textila Lugoj	— Textila Odorhei
Mureșul Deva	— U.M. Timișoara
Arieșul Turda	— Minerul Cavnic
Olimpia Oradea	— Metalurgistul Cugir
Minerul Baia Mare	— Corvinul Hunedoara
C.F.R. Timișoara	— Gloria Bistrița

C. F. R. CLUJ — MUREȘUL TOPLIȚA 5-1 (3-1)

Aflată la Toplița pentru efectuarea pregătirilor, divizionara A **C.F.R. Cluj** a jucat un meci amical cu echipa de Divizia C din localitate, **Mureșul**. 1 500 de spectatori au aplaudat numeroasele faze de spectacol, realizate în special de clujeni. Au marcat **Țegean** (2), **Adam** (2), **Cojocaru**, pentru **C.F.R., respectiv Ambruș**, pentru **Mureșul**. Divizionara A a început meciul în următoarea alcătuire : **Lengyel — Lupu, Szöke, Dragomir, Catona — Cojocaru, M. Bretan — Bucur, Adam, Țegean, Petrescu.** Au mai jucat în repriza secundă : **Petronjan, Penzeș, Ciupea, Mureșan, Boca, S. Bretan, Moga.** Joi, **C.F.R.** va întîlni, la **Gheorghieni**, echipa **Politehnica Iași.**

PLENARA CLUBULUI FARUL

Zilele trecute a avut loc la Constanța plenara clubului Farul, cu care prilej a fost analizată activitatea de performanță a secțiilor acestuia din ultima vreme. Așa cum a subliniat în cuvîntul său și tovarășul **Nicolae Dan**, secretar al Comitetului municipal de partid Constanța, față de posibilitățile și condițiile existente, rezultatele obținute au fost submediocre.

Plenara a adoptat o serie de măsuri organizatorice, alegînd în funcția de președinte de onoare al clubului Farul pe **Nicolae Tudoran**, directorul Direcției plan a Consiliului popular județean, pe **Gheorghe Borcea** — președinte și **Ion Bănică** — vicepreședinte cu probleme tehnice.

POLITEHNICA IAȘI A JUCAT LA BORSEC

Politehnica Iași a jucat duminică, la Borsec cîte o repriză, cu două echipe din campionatul județean : cu **Nirajul Miercurea Nirajului** (scor 0—0) și cu **Apemin Borsec** (2—0, au marcat **Romilă II, Ailoaie**). Antrenorul **Ilie Oană** a folosit următorii jucători : **Pop (Achimoftoaie) — Anton, Samoilă, Romilă I, Ciubotaru — Romilă II, Simionaș — Toacă (Andreoaie), Blejușcă (Moldovan, Goleac), Marica, Ailoaie.**

GH. Ilinca-coresp.

SELECȚIONATA ORAȘULUI ALEXANDRIA (R.A. Egipt) SOSEȘTE ASTĂZI ÎN ȚARA NOASTRĂ

Astăzi după-amiază sosește în Capitală **Selecționata orașului Alexandria (R.A. Egipt)**, care va efectua un turneu în țara noastră. Delegația fotbaliștilor egipteni este condusă de **Mohamed Anwar Abdel Latif**, adjunct al ministrului pentru problemele de tineret și președinte al Consiliului pentru sport din guvernoratul Alexandria. Lotul cuprinde 17 jucători, dintre care **Orabi, Khalil, Hassan, Mekheimer** și **El Garem** sînt internaționali.

Selecționata **Alexandriei**, care sosește în **România** după un turneu în **Polonia**, va susține următoarele partide : **la 26 iulie cu F.C. Constanța, la 29 iulie cu Petrolul Ploiești și la 2 august cu Constructorul Galați.**

Unul dintre internaționalii selecționatei Alexandriei, *portarul Hassan* Ibrahim Orabi.

DE LA CLUBUL STEAUA

Biroul consiliului Clubului sportiv al armatei, Steaua, împreună cu Biroul secției de fotbal, analizînd componența lotului de jucători și ținînd seama de comportarea unora în sezonul trecut și de dorința altora de a încheia activitatea competițională sau a activa la alte cluburi a hotărît următoarele :

- Să satisfacă cererea jucătorului **Bujor Hălmăgeanu** de a deveni antrenor la centrul de copii și juniori al Clubului Steaua ;
- Să aprobe fotbaliștilor **Florea Voinea, Iosif Vigu** și **Vasile Negrea** cererea de a activa în campionatul viitor la alte cluburi. Cu acest prilej, consiliul Clubului Steaua aduce calde mulțumiri acestor valoroși jucători, care, timp de peste 10 ani, și-au adus o contribuție importantă la succesele echipei, au constituit exemple de disciplină și conștiinciozitate în muncă, de dăruire și pasiune pentru fotbal. De asemenea, a fost satisfăcută cererea jucătorului **Cornel Vlad** de a activa la un alt club ;
- Pentru comportare necorespunzătoare în unele perioade ale anului competițional 1972—1973, jucătorul **Narcis Coman** a fost suspendat pe primele trei etape ale viitorului campionat, primind, în același timp, un **sever avertisment** ;
- Avînd în vedere că jucătorul **Gheorghe Cristache**, cu toate măsurile educative adoptate de club, a comis repetate abateri de la etica sportivă și cetățenească, de la disciplina de colectiv, a fost scos din lotul echipei și suspendat din activitatea competițională pe timp de un an ;
- **Jucătorii Vasile Aelenei**, care a suferit în sezonul trecut o dublă fractură de tibie și peroneu, și **Anghel Iordănescu**, care a fost operat de menisc în luna mai, nerestabiliți, continuă tratamentele medicale indicate. Echipa nu va putea conta pe aportul lor în turul campionatului 1973—1974 ;
- Lotul echipei a fost completat cu următorii fotbaliști, pentru care cluburile de origină și-au dat acordul : **Nicolae Ionescu** (F.C. Petrolul), **Al. Amarandei** (Politehnica Iași), **Andrei Szabados** (Jiul Petroșani) și **I. Agud** (F. C. Bihor) ;
- Conducerea tehnică este asigurată de **Gheorghe Constantin**, antrenor principal, **Carol Creiniceanu**, antrenor secund și dr. **Gh. Ghimpețeanu**, medic.

F. C. CONSTANȚA — BOHUMIN (Cehoslovacia) 1-0 (0-0)

Simbătă seară, pe stadionul „1 Mai" din Constanța s-a disputat întîlnirea internațională dintre **F. C. Constanța** și formația cehoslovacă **Bohumin**, aflată într-un turneu în țara noastră. La capătul unui meci disputat și de bun spectacol, victoria a revenit gazdelor cu scorul de 1—0 (0—0), prin golul înscris de **Mărculescu** (min. 72), în urma unei frumoase acțiuni colective de atac.

În cadrul programului de meciuri internaționale, cu caracter de verificare și omogenizare, F. C. Constanța urmează a întîlni joi, în nocturnă, selecționata orașului **Alexandria** (R. A. Egipt).

CARAIMANUL BUȘTENI — OȚELUL GALAȚI 2-1 (2-0)

BUȘTENI. — Cele două noi divizionare B, Caraimanul Bușteni și Oțelul Galați au oferit spectatorilor o partidă frumoasă. Mai bine pus la punct cu pregătirile, jucătorii echipei gazdă au terminat învingători cu 2—1 (2—0) prin golurile înscrise de **Postolache**. Pentru **Oțelul** a marcat **Tiriș.**

COMPLEXUL „SPORT ȘI SĂNĂTATE"

(Urmare din pag. 1)

lui de viață al populației). De asemenea, nu este de acord ca la categoriile 26—30 ani, 31—40 ani și peste 40 de ani, alergarea de viteză să fie „fără timp". Aici am fi foarte tentați să-i dăm dreptate. Dacă, de pildă, într-o cursă de 800 sau 1 000 de metri, să zicem, important este pentru un adult neantrenat S-O TERMINE, nu același lucru poate fi valabil și pentru o alergare de 50, 80 sau 100 de metri. Să existe un timp-limită, oricît de accesibil. dar să fie !

★

În sfîrșit, ca o replică la scrisoarea prof. **Iordan Voiculescu** din Arad, ing. LADISLAU WEISZ, președintele Comisiei județene de turism, apără cu înflăcărare orientarea turistică, informîndu-ne că **„în oraș există** TOATE CONDIȚIILE **pentru practicarea acestui sport utilitar"** și critică, totodată, atitudinea Inspectoratului școlar care arată de mai multă vreme lipsă de receptivitate față de o disciplină admirabilă, plină de mari calități, închisiv cele educative.

Dînd întru totul dreptate inginerului arădean, să precizăm, totuși, pentru respectarea strictă a adevărului, că în intervenția profesorului Voiculescu nu a fost nici o clipă o încercare de a dezavua orientarea turistică. El a propus — strict în principiu — ca, acolo unde, din diferite motive, asemenea concursuri nu se pot desfășura, să se apeleze la șah, de pildă. Autorul scrisorii nu s-a referit la cazul Aradului, unde orientarea turistică se bucură de popularitate, în bună măsură prin activitatea, priceperea și pasiunea tovarășului Weisz.

Președintele comisiei de turism propune :

— Includerea orientării turistice, la competițiile de masă, ȘI PENTRU GRUPA ELEVI ;

— Specificarea amănuntului tehnic că norma se socotește îndeplinită, dacă concurentul atinge cel puțin jumătate din posturile de control.

★

Iată, așadar, că proiectul de Regulament al Complexului se îmbogățește mereu cu elemente noi, utile și interesante, capabile să-l îmbogățească, să-i dea o mai mare eficiență. Reamintim că așteptăm pînă la 1 august sugestiile iubitorilor sportului.

BILANȚ PROMIȚĂTOR

Urmare din pag. 1)

blicane. S-au obținut, totodată, 6 titluri de campioni la seniori, din cele 7 planificate, iar la juniori 14, din 15. Nu s-au realizat și nici nu se întrevăd speranțe pentru doborîrea a două recorduri republicane la seniori. La juniori, în schimb, din cele 10 recorduri propuse, au și fost realizate 6.

Pe linia rezultatelor bune se înscriu succesele selecționatei de atletism (care, înaintea ultimei etape interjudețene, se află pe locul I cu șanse de a promova în divizia A), promovarea echipelor feminine de baschet și handbal ale clubului Universitatea și a echipei de fotbal Politehnica în divizia A, promovarea echipei feminine de handbal Voința în divizia B.

Fără îndoială că aprecieri elogioase merită echipa de volei Penicillina, care a ocupat locul III în „Cupa campionilor europeni", formația de rugby Politehnica, echipele de floretă și sabie ale clubului Politehnica, cea de popice a clubului Nicolina, cea de judo a Școlii sportive „Unirea", echipa de gimnastică modernă a clubului sportiv Universitatea.

Și aici, însă, se cuvin pe bună dreptate, referiri critice la adresa echipei masculine de handbal a clubului sportiv Agronomia, care a ocupat un modest loc VIII în divizia B, echipei de juniori a Liceului nr. 2 „Mihail Eminescu", care a ocupat locul VI în turneul final masculin, deși își propusese cîștigarea titlului, echipei de lupte greco-romane, care mai păstrează șanse minime de a se menține în divizia A.

Concluzionînd asupra modului în care se desfășoară activitatea sportivă de masă și de performanță din județul Iași, se constată că **atît C.J.E.F.S., cît și celelalte unități cu atribuții în domeniul sportului, îndeplinesc cu spirit de răspundere sarcinile trasate de Hotărîrea Plenarei C.C. al P.C.R. cu privire la dezvoltarea continuă a educației fizice și sportului în țara noastră.**

Sînt, însă, condiții ca la unele ramuri de sport, printr-o intensificare a eforturilor, printr-o muncă mai perseverentă, să se obțină rezultate și mai bune decît cele de pînă acum.

CONCURSURI POPULARE DE PATINAJ PE ROTILE

Concursurile populare de patinaj pe rotile au intrat în tradiția competițională de masă a orașului Tg. Mureș, principalul animator al acestor întreceri fiind cunoscutul antrenor **Carol Gall.** Pînă în prezent au fost organizate șapte reuniuni în cadrul cărora și-au disputat întîietatea aproape 500 de fete și băieți din școli și întreprinderi. Întrecerile au fost găzduite de baza sportivă a Școlii generale nr. 16, situată în noul cartier Carpați.

Cu acest prilej, harnicul antrenor mureșean a selectat numeroase elemente care vor fi încadrate în secția de patinaj viteză a clubului sportiv din localitate. De notat că la ultimul concurs, premergător fazei județene a campionatului republican de patinaj pe rotile, s-au remarcat cîteva autentice talente. Iată și numele lor :

Cat. 9—10 ani, 50 m și 100 m — **Ibolia Satmary ;** cat. 11—12 ani 50 m și 100 m : **Gyongyi Kiss ;** cat. 13—14 ani, 100 m și 200 m : **Rodica Pașcan ;** cat. 15—16 ani, 100 m : **Iudith Balint.** Junioara **Enikö Giliga** a corectat recordul la 300 m, realizînd 31,6 sec și a egalat cea mai bună performanță republicană pe distanța de 500 m (1:30,1).

Se cuvine să subliniem contribuția remarcabilă adusă la buna desfășurare a concursurilor de către membrii comisiei locale, în frunte cu activiștii voluntari **Ștefan Halasz** și **Vasile Săcăliuc.**

Tr. I.

ÎN ATENȚIA PARTICIPANȚILOR LA TRAGEREA SPECIALĂ LOTO DIN 24 IULIE 1973

Tragerea va avea loc astăzi la București în sala Clubului Finanțe Bănci din strada Doamnei nr. 2 cu începere de la ora 18.15 și va fi radiodifuzată. Panoul cu rezultate va fi televizat în cursul serii.

- Depunerea biletelor cîștigătoare se va face pînă în ziua de sîmbătă 28 iulie 1973, la ora 13, în orașele de reședință județeană și, pînă în ziua de vineri 27 iulie 1973, la ora 13 în celelalte localități.
- Omologarea premiilor se va efectua în ziua de miercuri 1 august 1973.
- Administrația de Stat Loto-Pronosport, organizează în colaborare cu Automobil Club Român, ediția a II-a a Raliului Cîștigătorilor de Autoturisme la Loto-Pronosport, în zilele de 18 și 19 august a.c.

La acest raliu pot participa conducătorii proprietari ai autoturismelor cîștigate la Loto-Pronosport, cît și alți posesori de autoturisme înscrise în circulație. Amănunte la sucursalele județene Loto-Pronosport și Filiale A.C.R.

- Tragerea Pronoexpres de mîine, va fi televizată direct din Studioul de Televiziune cu începere de la ora 18.05. Astăzi este ULTIMA ZI pentru procurarea biletelor.

CÎȘTIGURILE CONCURSULUI PRONOEXPRES DIN 18 IULIE 1973

Extragerea I : Cat. 1 : 1 variantă 10% a 100 000 lei ; a 2-a : 1,75 a 38 055 lei ; a 3-a : 17,05 a 3 906 lei ; a 4-a : 46,15 a 1 443 lei ; a 5-a : 127,60 a 522 lei ; a 6-a : 4 093,85 a 40 lei.

Report categoria 1 : 403 234 lei.

Extragerea a II-a : Categ. A : 1 variantă 10% a 81 556 lei ; B : 9,40 a 8 676 lei ; C : 37,60 a 2 169 lei ; D : 1 748,90 a 60 lei ; E : 120,10 a 200 lei ; F : 2 537 a 40 lei.

Cîștigul de 100 000 lei de la categoria 1 a revenit lui **MIRU DUMITRU** din București, iar cel de 81 556 lei de la categoria A, i-a revenit lui **NICULAE PETRE**, tot din București, care cîștigă cîte un autoturism „Dacia 1300" plus diferența în numerar.

Rubrică redactată de LOTO-PRONOSPORT

A APĂRUT Nr. 7/73 AL REVISTEI „EDUCAȚIE FIZICĂ ȘI SPORT"

Din sumar spicuim :

— Știința activităților corporale, de M. Epuran.

— Cercetări cu radioizotopi privind circulația perfectă la sportivi de performanță, de I. Drăgan și colab.

— Aplicarea teoriei jocurilor strategice la o situație din campionatele de fotbal, de E. Horn.

— Eficiența activității de selecție în secția de atletism a Clubului sportiv „Metalul", de S. Dumitrescu.

— Unele păreri despre selecția la natație, de M. Olaru.

— Protejarea cotului sulițașului, de P. Masterovoi.

Acest interesant număr se găsește la toate centrele de difuzare a presei, atît în capitală cît și în țară.

ECHIPA ROMÂNIEI DIN NOU PREZENTĂ ÎN FAZELE DECISIVE

(Urmare din pag. 1)

în finala grupei A, O finală care poate fi pasionantă revanșă, pe teren propriu, a meciului cîștigat anul trecut împotriva echipei lui Alek Metreveli, la Tbilisi. Sau o întîlnire aproape inedită cu team-ul francez, cu care nu ne-am mai regăsit față în față din 1966, cînd Ilie Năstase își făcea debutul în competiție. În acea partidă cu Pierre Darmon, ce avea să entuziasmeze pe rarii spectatori veniți atunci în tribunele de la Roland Garros pentru un meci fără panaș (4—1 pentru gazde; Ion Țiriac marca punctul de onoare în fața aceluiași Darmon). Un meci cu francezii ar trebui să-l susținem în deplasare, pe terenul lor, pentru că aceștia joacă actualmente la Moscova. Să așteptăm mai întîi, însă, rezultatele acestei ultime semifinale restante.

În grupa B, o finală Cehoslovacia — Italia care poate fi pasionantă. Dar numai cu condiția ca italienii să ridice suspendările dictate împotriva recalcitranților lor jucători, Panatta și Bertolucci, fără care nu pot aspira la un rezultat favorabil în fața echipei lui Jan Kodes. Mai ales că meciul ar trebui să se joace la Praga, ultima oară aceste două formații întîlnindu-se pe terenul italienilor (3—2 pentru gazde, în 1970)

Reamintim și datele exacte prevăzute pentru finalele zonei europene: 3, 4 și 5 august. Deci, foarte aproape.

AMERICANII CU STAN SMITH...

Tabelul complet al ediției actuale poate lămuri dintr-o privire asupra stadiului actual al disputei pentru „Salatiera de argint". Cea care continuă să stea expusă în vitrina clubului din Boston (Massachussets), acolo unde pentru prima oară, în 1900, a fost pusă în joc. Iar posesorii ei tradiționali, tenismenii americani, obligați acum să joace și ei din prima rundă a întrecerii, fac intense pregătiri pentru păstrarea pe mai departe a trofeului la care țin atît de mult.

Finala zonei celor două Americi se dispută și ea săptămîna viitoare. Chilienii lui Fillol și Pinto Bravo se deplasează în S.U.A. pentru un meci foarte dificil, fără îndoială. Nu cunoaștem în toate amănuntele echipa americană, dar se pare că ei i-a fost reintegrat primul jucător, Stan Smith, alături de Tom Gorman, Erik Van Dillen și — singurul debutant — Dick Stockton. Împotriva lor și pe terenul lor, probabil, va trebui să apară și campioana grupei A europene, în următoarea semifinală interzonală. Spunem, probabil, deoarece regulamentul atît de controversat al competiției ne-a mai oferit surprize și în trecut.

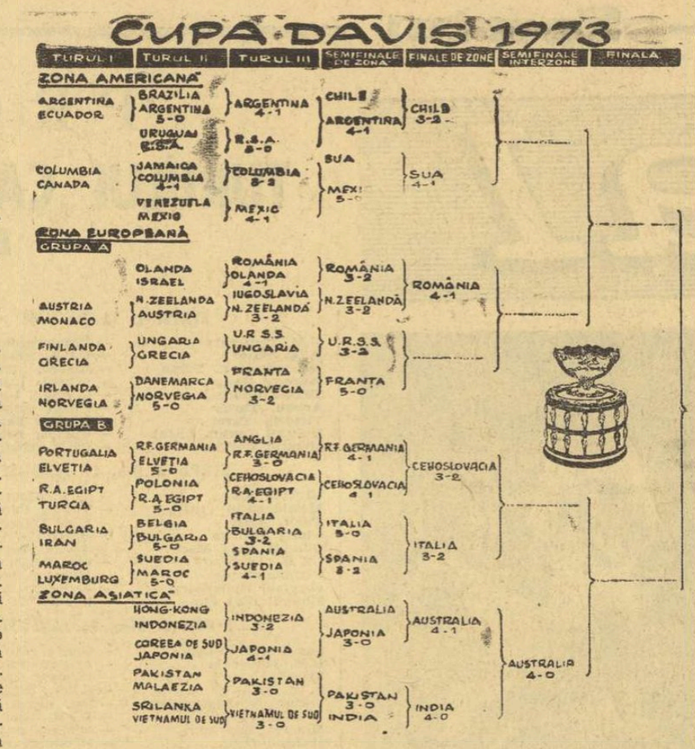

De partea cealaltă a uriașului tablou cu 53 de competitoare, Australia se pregătește să reintre în lupta finală, după o absență de patru ani, de cînd ceda trofeul americanilor, în Challenge-roundul de la Adelaida, John Newcombe, Mal Anderson și Colin Dibley ar trebui să realizeze acest aproape firesc „come-back".

LA MOSCOVA — SCOR 1-1

La Moscova, întîlnirea semifinală (zona europeană — grupa B) dintre echipele U.R.S.S. și Franței continuă să avanseze greu. Gazdele au egalat prin **A. Metreveli** care a cîștigat partida de simplu întreruptă cu francezul **P. Proisy**, la scorul final de 6—3, 6—8, 7—5, 6—2. Jucînd mai mult de 15 ghemuri, de la reluare, jucătorul sovietic a cerut amînarea partidei de dublu, care — conform regulamentului Cupei Davis — a fost reprogramată pentru astăzi. Scorul întîlnirii este acum de 1—1.

CUVÎNTUL CELOR DOI CĂPITANI DE ECHIPĂ

JOHN LOCKINGTON (Noua Zeelandă): „Un meci de luptă, un meci care te face să înțelegi pentru ce este atît de frumoasă această bătrînă competiție a Cupei Davis. Din păcate, eu n-am avut decît un Davis-cupman în echipă, pe Onny Parun. El știe ce înseamnă lupta neprecupețită pentru culorile unui team. Fairlie este un jucător mare, as printre asi, dar nu are inimă pentru echipă. Am admirat echipa română, tocmai pentru excelentul ei spirit de luptă. Personal, cred că rezultatul lui Ovici din prima zi a înclinat decisiv balanța victoriei peatru români. La 1—1, se juca altfel și dublul. Mulțumesc, în numele echipei și federației de tenis din Noua Zeelandă, pentru frumoasa dvs. ospitalitate. Mulțumesc și publicului român pentru aplauzele ce ni le-a acordat. Urez succes echipei României în finala europeană !".

CRISTEA CARALULIS (România): „Consider că un punct tot atît de prețios pe care l-am cîștigat în acest meci cu neo-zeelandezii, alături de victorie și calificare, este acela al unui nou spirit în echipa noastră, al unei atmosfere frățești, unite. Pentru aceasta m-am străduit luni de zile și iată că am reușit. Lui Ilie Năstase să-i fim recunoscători pentru marele său efort făcut, în special de către el, în ridicarea acestei echipe noi. Iar lui Toma Ovici, și Ion Santei să le apreciem cum se cuvine buna comportare în meci și punctele aduse echipei. Ne așteaptă o finală grea, cu U.R.S.S. sau Franța. Dar am aceeași încredere, pe mai departe, în posibilitățile echipei ce o conduc".

CAIACIȘTII ȘI CANOIȘTII NOȘTRI

(Urmare din pag. 1)

Eu sper la toate ! La ultima ediție mi-a „scăpat" aurul. Doresc din toată inima ca la Tampere să-mi completez palmaresul și „colecția de aur" începută la Jocurile Olimpice din Mexic, continuată la Moscova (campionatele europene), Copenhaga (campionatele mondiale), întreruptă, cum spuneam, la Belgrad și reluată la Jocurile Olimpice de la München. Știu că Wichman și toți ceilalți adversari de valoare pe care-i voi întîlni doresc, ca și mine, același lucru la Tampere, dar m-am pregătit să le fac față".

Fetele sînt întotdeauna cu un minut înaintea tuturor stăpînite de îngrijorare și poate de aceea vorbesc mai puțin despre concurs, despre șanse. **„Calaciștele sovietice domină autoritar de mai mulți ani probele noastre. Au fost și sînt încă de nedepășit. Am încercat și noi, au încercat și alte calaciste. Problema se pune, de aceea, pentru locurile următoare. La asta ne gîndim și noi de luni de zile. E greu de dat un răspuns, mai ales fără să cunoaștem exact.. lista de start. În orice caz, vrem să confirmăm rezultatele bune obținute în ultimii doi ani"** — ne spune **Viorica Dumitru** și părerea ei este împărtășită și de **Maria Nichiforov** care, în plus, ne asigură că la îndeplinirea acestei dorințe își vor aduce contribuția și tinerele promovate în lotul pentru actuala ediție a campionatelor mondiale

Din grupul specialiștilor îl reținem cîteva clipe pe prof. **Cornel Bârsănescu**, antrenorul coordonator al lotului național, rugîndu-l să ne spună gîndurile și năzuințele celor care au pregătit apropiata evoluție a sportivilor români pe baza nauticā de la Tampere : **„Așteptăm, desigur, cu emoție dar cu multă încredere aceste dificile întreceri la care și-au anunțat participarea echipaje din 24 de țări, multe cu puternică tradiție în sportul caiacului și canoei. Pregătirea efectuată ne dă dreptul să sperăm la rezultate bune care să confirme pozițiile de prestigiu cucerite de-a lungul anilor de caiacul și canoea din țara noastră. Ne-am propus să obținem calificarea în toate cele 18 finale ale campionatelor mondiale, să contăm la toate probele în lupta pentru locurile fruntașe și la multe dintre ele — canoe 1 — 500 și 1 000 m, canoe 2 — 500 m și 1 000 m, caiac 4 — 1 000 și 10 000 m etc. în lupta pentru medalii, iar dintre acestea la cîteva să concurăm — și să cîștigăm — în cursa pentru titlurile supreme".**

Ne bucură atmosfera de încredere, de optimism a lotului care ne va reprezenta la campionatele mondiale de la Tampere.

Ieri, la bordul avionului cu destinația Tampere, s-a urcat un grup de sportivi români conștienți de valoarea lor, de puterea de luptă și dăruire, de înalta responsabilitate pe care o au în reprezentarea cu cinste a țării noastre la această mare competiție.

CÎȘTIGÎND CU BRIO „TURUL FRANȚEI"

OCANA POATE DEVENI UN ADVERSAR REDUTABIL PENTRU MERCKX

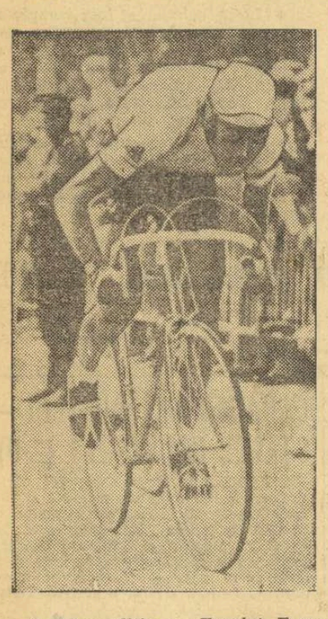

A 60-a ediție a „Turului Franței" s-a încheiat duminică la Paris cu victoria spaniolului **Luis Ocana**. Un succes, incontestabil, cum puțini dintre ceilalți 39 de învingători ai „Marii Bucle" au mai reușit să-și înscrie în palmares. O victorie pe care urmașul lui Bahamontes a visat-o, dar n-a sperat-o chiar atît de categorică. Cu doi ani în urmă el se mai crezuse în vîrful piramidei. N-a putut, însă, rezista nervos în disputa cu Merckx și — așa cum prevedea **Jacques Goddet**, acest mare cunoscător al ciclismului profesionist — a greșit, eșuind la coborîrea de pe vîrful Mente. Acum nu mai era Merckx... Porțile se deschiseseră larg tuturor outsiderilor, fiecare din cei 120 de rutieri purtînd la startul primei etape, în săculețul de merinde bastonul de... învingător al Turului. S-a detașat Ocana, multiînvingător de etape, bun cățărător în Alpi și în Pirinei, sprinter remarcabil printre sprinterii plutonului. L-a ajutat și contracronometrul lui de om de munte, l-a ajutat și „noua formulă" de traseu, o formulă evident „anti-Merckx". Desigur, și numai faptul că se poate face ceva împotriva invincibilului belgian mărește strălucirea victoriei spaniolului. Dar nu îndreptățește cu nimic afirmația lui **Jose Manuel Fuente: „Pentru mine, care l-am putut compara pe Merckx din „Turul Italiei", edițiile din 1972 și 1973, cu Ocana din acest „Tur al Franței" 1973, Ocana a dovedit că este net mai puternic decît Eddy Merckx".** Ești drăguț senor Fuente cu compatriotul dumitale și ai merita să primești — de ziua nașterii — un cadou frumos de la Ocana!... De ce a trebuit să-l compari pe Merckx cu Ocana în competiții la care nu s-au întîlnit? Aveai la dispoziție un termen mai logic mai corect : „Turul Spaniei". Chiar acasă la Ocana (și la dumneata...), Merckx a realizat o victorie fără drept de apel asupra lui Luis în „Vuelta" din acest an. Așa că...

Lăsînd la o parte declarațiile exagerate lipsite de suport real, trecînd peste modul în care a fost alcătuit traseul „Turului Franței", din acest an și peste lipsa lui Merckx de la start, vom fi de acord că **Luis Ocana** este unul dintre învingătorii de marcă al celei mai mari competiții cicliste profesioniste din lume. El a muncit enorm pentru a ajunge pe cea mai înaltă treaptă a podiumului, a fost omniprezent, n-a lăsat nici o șansă adversarilor săi (pe Poulidor l-a desființat, pe Thévenet l-a lăsat cu un sfert de oră în urmă, astfel că francezii au de ce să-și prindă capul între mîini ; colegului său Fuente, olandezului Zoetemelk și grupului de belgieni le-a demonstrat cu fiecare prilej — la munte, la sprint, la contratimp — că el este liderul), s-a bătut cu o ardoare pentru fiecare secundă (deși avea sute avans), pentru fiecare metru din milioanele acestui „Tur al Franței". Poate că, încurajat de această strălucită victorie, Ocana va deveni un real și redutabil adversar pentru Merckx. Situația ar favoriza ciclismul, disputa lor ar electriza milioanele de iubitori ai sportului cu pedale de pretutindeni, competițiile ar deveni palpitante, iar recordurile ar lua un nou start. Mai ales pentru faptul că Eddy Merckx este doar cu o săptămînă mai tînăr decît Luis Ocana (Ocana s-a născut la 9 iunie 1945, iar Merckx la 17 iunie 1945)... Pînă la o confruntare directă între cei doi ași ai ciclismului, să-l felicităm pe spaniol pentru marea sa victorie.

★

Lipsit de participarea rutierilor din Anglia, Belgia și Uniunea Sovietică „Tour de l'Avenir" a revenit în acest an unui ciclist italian, Baroncheili. Cloul competiției l-a constituit faptul că și un austriac (Steinmeyer — clasat pe locul II) a reușit să-i depășească pe rutierii țării gazdă..

Hristache NAUM

ISTANBUL : ROMÂNII PE LOCUL DOI ÎN PROBA CONTRACRONOMETRU PE ECHIPE

Proba contracronometru pe echipe, din cadrul Balcaniadei de ciclism, care se desfășoară la Istanbul, a revenit selecționatei Bulgariei, cronometrată pe distanța celor 100 km cu timpul total de 2h08:41. Au urmat în clasament, în ordine, echipele României, Iugoslaviei, Turciei și Greciei.

„CUPA ORAȘULUI SOFIA" LA CICLISM

SOFIA, 23 (Agerpres). — Proba de semifond din cadrul competiției cicliste pe velodrom „Cupa orașului Sofia", a fost cîștigată de Hans Lutz (R.F. Germania), cu 46 puncte, urmat de Z. Dohnal (Cehoslovacia) — 42 p, Marian Ferfelea (România) — 29 p, J. Blacha (Cehoslovacia) — 24 p.

Cursa de viteză a revenit danezului Peter Pedersen, care l-a întrecut în finală pe Emanuel Basch (R.D. Germană). În proba de urmărire pe echipe, locul întîi a fost ocupat de R.F. Germania — 4:34,8, urmată de formațiile orașelor Sofia — 4:38,9, Berlin — 4:39,1, București — 4:43,9, Milano. Praga și Budapesta.

Proba de urmărire individuală s-a încheiat cu victoria lui Hans Lutz (R.F.G.), cronometrat pe 4 000 m cu timpul de 5:00,4.

Terminînd învingător în două probe, Hans Lutz a cucerit trofeul „Cupa Sofia".

sportul în lume

KLAUS DIBIASI ÎNVINS ÎN CUPA EUROPEI !

MOSCOVA, 23 (Agerpres). — La Leningrad s-au încheiat întrecerile pentru „Cupa Europei" la sărituri în apă. Proba feminină de la trambulina de 3 m a revenit sportivei sovietice Tamara Safonova cu 454,44 puncte, urmată de Ulrika Knappe (Suedia) — 439,44 puncte, Christa Keller (R.D.G.) — 433,32 puncte. Concurentele românce **Melania Decuseară** și **Sorana Prelipceanu** au ocupat locurile 11 și respectiv 16. În proba masculină de sărituri din turn, pe locul întîi s-a clasat Nikolai Mihailin (U.R.S.S.) — 542,22 puncte, urmat de campionul olimpic Klaus Dibiasi (Italia) — 539,91 puncte. **Ion Ganea** s-a situat pe locul 12, cu 378,48 puncte.

Clasamentul pe țări al „Cupei Europei" :, 1. R.D. Germană — 368 puncte ; 2. U.R.S.S. — 366 p ; 3. Italia — 326 p ; 4. Suedia — 323 p ; 5. Polonia — 294 p ; 6. **România** — 284 p ; 7. R.F. Germania — 216 p ; 8. Cehoslovacia — 188 p ; 9. Anglia — 160 p; 10. Ungaria — 147 p ; 11. Franța — 130 p etc.

BOXERI ROMÂNI LA BALATON

BUDAPESTA, 23 (Agerpres). — În turneul internațional de box desfășurat la Balaton, pugilistul român **Ion Sulă** s-a clasat pe primul loc la categoria mușcă. El l-a învins în finală pe maghiarul Földeak. **Ilie Tirilă** a ocupat locul doi la categoria semimijlocie.

ILIE NĂSTASE LA ISTANBUL

În cursul acestei săptămîni, doi dintre membrii reprezentativei de tenis a țării noastre sînt prezenți la turnee peste hotare. **Ilie Năstase** ia parte la turneul internațional de la Istanbul, iar **Toma Ovici** participă la campionatele internaționale ale Cehoslovaciei, care se desfășoară la Bratislava. La acestea ia parte și jucătoarea română **Valeria Balaj.**

I. BIRIESCU PRINTRE FINALIȘTII C. M. DE ȘAH PENTRU JUNIORI

LONDRA, 23 (Agerpres). — Au fost desemnați prinții șase finaliști ai campionatului mondial de șah pentru juniori, care se desfășoară la Thornaby-on-Tees (Anglia). Printre ei se numără și tînărul șahist român **Ion Birieșcu**, lider al grupei preliminare B, cu 5 puncte din 7 posibile. În runda a șaptea, Birieșcu l-a învins pe argentinianul Seidler. Au mai obținut calificarea în finală A. Beliavski (U.R.S.S.), N. Bloch (R.S.A.), A. Miles și M. Spean (ambii din Anglia) și L.M. Leow (Singapore).

„INTERZONALUL" DIN BRAZILIA DIN NOU AMÎNAT

RIO DE JANEIRO 23 (Agerpres). — Amînat din motive organizatorice, turneul interzonal de șah de la Petropolis va începe „într-una din zilele acestei săptămîni", anunță corespondenții de presă aflați în localitatea montană de lîngă Rio, unde au sosit acum toți cei 18 participanți.

Turneul se va desfășura în sala clubului „Petropolitano" cu o capacitate de 2 500 de locuri. În cele 17 runde prevăzute pentru disputarea acestui important episod al campionatului mondial, se vor juca 153 de partide: cîte nouă în fiecare zi. Primii trei clasați se vor califica pentru meciurile turneului candidaților, ce va avea loc anul viitor. După cum se știe, la primul turneu interzonal, desfășurat luna trecută la Leningrad, s-au calificat marii maeștri **Viktor Korcinoi** și **Anatoli Karpov** și marele maestru american **Robert Byrne.**

La turneul interzonal din Brazilia participă și un șahist român, marele maestru **Florin Gheorghiu**, care va avea de luptat cu șahiști celebri, cum sînt marii maeștri sovietici **V. Smislov, E. Gheller** și **L. Polugaevski**, apoi **L. Portisch** (Ungaria), **S. Reshevsky** (S.U.A.), **O. Panno** (Argentina).

Atenție la serviciul advers ! Jucătoarele de la „Burevestnik" Odesa sînt gata să primească mingea. Din echipele studențești, care participă la campionatul unional, sînt selecționate cele mai capabile elemente în reprezentativa sovietică pentru Universiadă. Foto : TASS

LA UNIVERSIADA DE LA MOSCOVA

ECHIPELE DE VOLEI ALE U.R.S.S. ÎN CEA MAI VALOROASĂ COMPONENȚĂ

Universiada '73 se apropie cu pași repezi și, ca urmare, pregătirile sportivilor studenți din lumea întreagă sînt în toi. În rîndurile care urmează vă vom relata cîteva noutăți din voleiul studențesc din Uniunea Sovietică.

În primul rînd, este demn de remarcat faptul că în echipa studențească feminină sînt șase campioane olimpice : **Nina Smoleeva, Tatiana Tretiakova, Vera Duiunova, Larisa Bergen, Tatiana Gonobobleva** și **Ludmila Borozna.** După părerea antrenorului selecționatei, **Ghivi Ahvelidiani,** aceasta va fi cea mai puternică echipă pe care Uniunea Sovietică a aliniat-o vreodată la Universiade.

Debutul voleibaliștilor sovietice a avut loc la Sofia în 1961, iar cel al voleibaliștilor — doi ani mai tîrziu, la Porto Alegro. Ambele debuturi s-au soldat cu victorii

În institutele și universitățile din U.R.S.S., aproximativ 100 000 de studente și studenți practică voleiul, în cadrul asociației „Burevestnik", în prima ligă a campionatului activînd șase cluburi studențești, iar alte șase echipe studențești jucînd în liga secundă. Este demn de remarcat și faptul că studenții au fost aceia care au pus bazele, cu 50 de ani în urmă, dezvoltării voleiului în țară. Dar voleiul studențesc nu reprezintă numai victorii și medalii în diferite turnee ; trebuie să amintim și aportul cadrelor din institutele de învățămînt superior la dezvoltarea teoriei jocului, la elaborarea unei metodici de antrenament moderne etc. De exemplu, fostul antrenor al reprezentativei masculine, **Iuri Klesckev,** este autorul cîtorva lucrări în domeniul metodicii antrenamentului pentru tinerii voleibaliști. Aceste materiale au fost recomandate de Federația de volei a U.R.S.S. pentru toți antrenorii echipelor de copii din țară.

Voleiul modern cere foarte mult de la jucătorii de clasă internațională. Înțelegînd aceasta conducerile institutelor și rectoratele caută să ajute cît mai mult pe voleibaliștii care sînt chemați să joace în echipele din ligile superioare ale campionatului unional, sau în reprezentative. Scopul ? Îmbinarea fericită a învățăturii cu practicarea sportului, chiar și la cel mai înalt nivel.

Pregătindu-se pentru Universiada '73, echipele sovietice au participat la mai multe turnee. Unul dintre ele a fost turneul în cinstea jubileului de 50 de ani al T.S.K.A., turneu pe care studenții l-au cîștigat. Pentru selecționata masculină studențească au jucat : **M. Rossov, Vl. Narubin, Vl. Cernișev, P. Selivanov, O. Antropov, B. Burakov, A. Vizjacev, V. Zaițev, A. Sparikin, I. Devlibus, Vl. Ulanov, V. Bardok** și **B. Teresiuk.** Antrenori — **Iuri Furaev** și **Nil Fasahov.** Echipa joacă foarte bine în atac și la blocaj. În lupta la fileu se remarcă în special leningrădenii **Vizjaev** și **Saprikin.** Ei atacă foarte puternic din pase înalte și, deseori, termină combinații neașteptate din pase joase, pe care le dau cu măiestrie **Narubin** și **Ulanov.**

Majoritatea voleibaliștilor echipei studențești sînt selecționate în reprezentativa Uniunii Sovietice și au participat la turneul de șase jocuri amicale în Japonia. În afară de studentele participante la Olimpiadă, în Japonia au mai jucat și **Ludmila Șcetinina, Anna Rostova, Natalia Sidorina, Ludmila Prokopina.** Echipa feminină spre deosebire de cea masculină, preferă combinații liniștite, studiate, care, de regulă, se termină cu atacuri puternice. Trăgătoarele principale sînt **Smoleeva, Duiunova** și **Bergen.** Antrenorii sovietici sînt de părere că la Universiadă principalii pretendenți la medaliile de aur vor fi : la băieți — Japonia, R.D.G., Cehoslovacia, Polonia, România, Bulgaria și U.R.S.S., iar la fete — Japonia și U.R.S.S.

TELEX

Palatul sporturilor din capitala Spaniei a găzduit meciul internațional masculin de baschet dintre o selecționată din R. P. Chineză și formația Real Madrid. Partida s-a încheiat cu scorul de 93—89 (51—51) în favoarea sportivilor spanioli. Cei mai buni jucători de pe teren au fost Clifford Luyk (34 puncte) și Cian Sien-pin (20 puncte). Baschetbaliștii din R. P. Chineză vor susține săptămîna aceasta alte două întîlniri în Spania.

Cu prilejul concursului internațional de atletism desfășurat la Siena, americanul Rod Milburn a egalat recordul mondial în proba de 110 m garduri cu timpul de 13,1. Pe locul doi s-a clasat Buttari (Italia) 13,8. Alte rezultate : 100 m — Holliday (Anglia) 10,3; 400 m — Newhouse (SUA) 45,6; 1500 m — Hilton (SUA) 3:43,8; 5000 m — Altman (Anglia) 14:10,4; înălțime — Stones (SUA) 2,18 m; prăjină — Isaksson (Suedia) 5,10 m; disc — Power (SUA) 60,62 m.

La Dresda s-au încheiat campionatele de atletism ale R.D. Germane. Iată ultimii cîștigători : 200 m — Bombach 20,2; 110 mg — Siebek 13,3; 5000 m — Scholz 13,36; greutate — Briesenik 21,07 p; ciocan — Seidel 71,72 m. La feminin : 800 m Hoffmeister 2:02,5; suliță — Fuchs 62,22 m; înălțime — Witschas 1,87 m.

Campionul mondial de box la categoria „pană", braziliana **Eder Jofre**, a susținut la Sao Paulo un meci amical în compania chilianului Godfrey Stevens. Jofre a obținut victoria prin K.O. în repriza a patra. Eder Jofre, o glorie a sportului brazilian, este în vîrstă de 37 de ani. El a fost și campion al lumii la categoria cocoș.

Turneul internațional de tenis de la Hilversum a fost cîștigat de jucătorul olandez Tom Okker, care l-a învins în finală cu 8—6, 4—6, 6—4, 6—7, 6—3 pe spaniolul Andres Gimeno. Proba feminină a revenit jucătoarei olandeze Betty Stove, învingătoare cu 7—5, 6—2 în partida cu vest-germana Helga Masthoff.

În finala probei de simplu bărbați din cadrul turneului de tenis de la Brookline se vor întîlni americanii Jimmy Connors și Arthur Ashe. În semifinale, Ashe l-a învins cu 6—3, 7—5 pe Graebner, iar Connors l-a eliminat cu 6—0, 6—3 pe Richey.

Pe lacul Thune au luat sfîrșit întrecerile campionatului european de yachting clasa „Olandezul Zburător". Titlul a revenit echipajului Huetner — Pagenkopf (R.D. Germană) cu 33,7 p. Au urmat în clasament Froebe — Mayer (R.D. Germană) și frații Pajot (Franța).

FOTBAL meridiane

IRLANDA DE NORD: FĂRĂ... TEREN PROPRIU!

- **De la 13 octombrie 1971, mereu în... deplasare!**
- **347 de nord-irlandezi la meciul contra Ciprului!**

Deși n-a reprezentat niciodată sportul nr. 1 între preferințele publicului nord-irlandez, soccerul — mereu precedat în anchete de hurling și fotbalul celtic — a constituit întotdeauna unul dintre punctele „cele mai grele" ale programului de distracții, la Belfast, Londonderry sau în altă parte pe Insula Verde.

Cam din 1968, an în care conflictele religioase din Ulster au căpătat forme dramatice, fotbalul a început să piardă teren. Meciurile s-au organizat tot mai rar pe teritoriul Irlandei de Nord, singura competiție care a reușit să supraviețuiască în acest interval, fiind campionatul național, Irish League, cîștigat anul acesta de un outsider, pe nume Crusaders.

În toată această perioadă, Federația de pe Windsor Park — sediul forului național și în același timp gazda celui mai mare stadion nord-irlandez, cu o instalație de noctumă amenajată în 1967 pentru o retetă extrem de costisitoare — a făcut eforturi disperate pentru menținerea jocului cu balonul rotund în interesul publicului, dar eforturile acestea s-au ciocnit mai întotdeauna de fanatismul religios al suporterilor. În ciuda repetatelor cereri ale federației, autoritățile au interzis utilizarea stadionului din Windsor Park, explicînd această aspră decizie prin faptul că „aleile ce înconjoară stadionul sînt prea înguste și prea întunecoase".

În această situație, federația din Belfast s-a văzut obligată să impună echipei naționale să joace meciurile de pe teren propriu în... Anglia. De la 13 octombrie 1971, dată la care Irlanda de Nord a întîlnit reprezentativa U.R.S.S. la Belfast, în cadrul campionatului Europei, selecționata Ulsterului a disputat toate meciurile în deplasare, la Coventry sau — în cazul ultimei confruntări, cu Cipru, la 8 aprilie 1973 — la Londra, pe bătrînul stadion al clubului Fulham.

Cînd, la 8 aprilie, reprezentanții Irlandei de Nord au întrecut selecționata Ciprului, un ziarist întreprinzător a avut ideea să numere cîți irlandezi veritabili se aflau în tribune... N-a avut prea mult de lucru, numărătoarea s-a oprindu-se la... 347 !

Tot mai amenințată de probleme materiale, federația din Belfast — al cărei buget a fost serios avariat de plata celor 25 000 de lire pentru „noctuma" de la Windsor Park — a decis, cu regret, retragerea echipei reprezentative din campionatul european, nu din argumente legate de palmares, cît din aceleași motive de siguranță a spectatorilor și jucătorilor.

La ora la care cel mai talentat fotbalist din istoria Irlandei de Nord, George Best, socotit ani la rînd drept unul dintre cei mai abili jucători din Europa, refuză să se întoarcă acasă, reprezentativa Ulsterului este alcătuită — în exclusivitate — din fotbaliști „împrumutați" din ligile engleze, tineri care nu numai că joacă fotbal pe gazonele din Londra sau Manchester, dar locuiesc acolo din 1968, vizitele lor în orașele natale fiind adesea interzise prin... contractul profesionist, cum este cazul jucătorilor de la Arsenal sau Newcastle.

Ca urmare a acestei situații, deși alcătuită din jucători vigurogi și talentați, cu bune cărți de vizită în campionatul Angliei, reprezentativa Irlandei de Nord — fiind lipsită de marele avantaj al terenului propriu — face de ani de zile o figură palidă în peisajul fotbalului european.

Ținînd cont de atmosfera care domnește la Belfast, U.E.F.A. a' hotărît — printr-o decizie acceptată de federația din Windsor Park — ca nici o partidă din competițiile continentale să nu se desfășoare pe teritoriul Ulsterului decît în cazul în care partenerele echipelor nord-irlandeze vor accepta eventualele riscuri. Așa ceva nu s-a mai întîmplat din 1970, cînd Atletico Madrid a consimțit să joace cu Glentoran la Belfast, meci întrerupt în repetate rînduri de incidente.

PREGĂTIRI PENTRU PRELIMINARIILE C. M.

CONTINUÎNDU-ȘI pregătirile în vederea noului sezon internațional, selecționata Poloniei a susținut la Cracovia un meci de verificare cu formația iugoslavă Radnicki Niș. Partida s-a terminat la egalitate 0—0. Din echipa poloneză au lipsit Lubanski, Kraski și Gadocha, accidentați.

ECHIPA BULGARIEI și-a început pregătirile în vederea meciurilor pe care le va susține în preliminariile Campionatului mondial cu formațiile Irlandei (26 septembrie) și Portugaliei (13 octombrie). Din lot fac parte, printre alții, cunoscuții jucători Bonev, Dermendjiev, Petkov, Jelev și Alexandrov.

Redacția și administrația : București, str. Vasile Conta nr. 16 ; telefoane: centrală 11.10.05, secția corespondenți 11.51.09, interurban 72 și 286 ; telex : sportrom buc. 180, Tiparul „I. P. „Informația", București 10.368

Biblioteca muzeală Tîrgu-Mureș

PROLETARI DIN TOATE ȚĂRILE, UNIȚI-VĂ!

Sportul

ZIAR AL CONSILIULUI NATIONAL PENTRU EDUCAȚIE FIZICĂ ȘI SPORT

ANUL XXIX — Nr. 7484 | 4 PAGINI 30 BANI | Miercuri 25 iulie 1973

TOVARĂȘUL NICOLAE CEAUȘESCU A PRIMIT UN GRUP DE ELEVI ȘI STUDENȚI AMERICANI

Președintele Consiliului de Stat al Republicii Socialiste România, tovarășul Nicolae Ceaușescu, și tovarășa Elena Ceaușescu au primit, marți după-amiază, în stațiunea Neptun, un grup de studenți și elevi americani, care se află într-o vizită în țara noastră.

La întîlnire au participat tovarășii Vasile Vîlcu, Ștefan Andrei și Ion Traian Stefănescu, ministru pentru problemele tineretului.

Împreună cu tinerii americani s-au aflat Harry Morgan, președintele fundației „American Council for Nationalities Service" (ACNS), John D. Rockefeller IV, președintele lui West Virginia Wesleyan College, R. Stratton, din partea ACNS, instituție sub patronajul căreia se organizează vizitele a numeroși studenți și elevi din S.U.A. în România, vizite inaugurate anul trecut, în cadrul programului sugestiv intitulat „Ambasadorii prieteniei".

Aceste călătorii răspund dorinței studenților și elevilor americani de a lua contact direct cu realitățile țării noastre, cu munca și preocupările tineretului român, de a contribui la mai buna cunoaștere reciprocă, la o mai strînsă apropiere între cele două popoare, în folosul destinderii și consolidării păcii în lume. Ele au avut, în presă și în rîndul opiniei publice americane, un larg ecou, amplificat de primirea la 29 iunie 1972, a unora din grupurile de elevi și studenți de către președintele Nicolae Ceaușescu, a cărui puternică personalitate politică se bucură de o înaltă apreciere.

În această suită de manifestări prietenești se înscrie și actuala vizită în țara noastră la care participă, în acest an, aproximativ 2 000 de studenți și elevi din numeroase state ale S.U.A. Din rîndul acestora se numără și cei 200 de elevi și studenți care au trăit marți, cu emoție și bucurie, clipele deosebite ale întîlnirii cu tovarășul Nicolae Ceaușescu și tovarășa Elena Ceaușescu.

Alături de tinerii americani s-au aflat și elevi și studenți români care își petrec, împreună cu ei, vacanța pe litoral.

Tinerii americani întîmpină pe președintele Nicolae Ceaușescu, și tovarășa Elena Ceaușescu cu multă simpatie și stimă, aplaudînd îndelung.

Atmosfera sărbătorească este întregită de salutul de bun sosit, prezentat de „The lockettes", formație de gimnastică artistică din orașul Lock Haven, alcătuită din fete care înaintă în mîinile lor, înclinîndu-le, apoi, în onoarea președintelui Nicolae Ceaușescu, drapelele României și S.U.A., steagurile statelor Pennsylvania și Tennessee, de unde sînt originari, flamurile colegiilor în care își urmează studiile, de manifestația de caldă prietenie a sutelor de turiști români și de peste hotare ce asistă la această ceremonie din fața clubului stațiunii, unde are loc întîlnirea cu tinerii americani.

Exprimînd profunda gratitudine pentru onoarea de a fi primiți de șeful statului român, pentru ospitalitatea deosebită cu care au fost înconjurați în cursul vizitei în România, a luat cuvîntul Harry Morgan, președintele fundației ACNS.

Calde cuvinte de mulțumire a adresat, apoi, John D. Rockefeller IV, președintele lui West Virginia Wesleyan College.

Tinerii americani roagă pe șeful statului nostru, pe tovarășa Elena Ceaușescu să asiste la un program artistic pe care l-au pregătit în onoarea lor.

Tovarășul Nicolae Ceaușescu și tovarășa Elena Ceaușescu, celelalte persoane oficiale prezente au răsplătit cu aplauze călduroase măiestria tinerilor mesageri ai artei americane.

În continuarea întîlnirii, reprezentanții studenților și elevilor americani se apropie de președintele Nicolae Ceaușescu și tovarășa Elena Ceaușescu, cărora le prezintă omagiul guvernatorilor și populației statelor lor, a colegilor, însoțite de calde cuvinte de mulțumire pentru onoarea de a fi primiți și urări de sănătate și fericire personală, de înaltă apreciere pentru ospitalitatea românească și minunatul popor român, pentru prilejul de a cunoaște oamenii țării noastre, pe care i-au îndrăgit și prețuit. Ei le dăruiesc, în semn de aleasă considerație, de profundă prietenie, buchete de flori, amintiri simbolice de pe meleagurile lor natale — dovezi grăitoare ale stimei și simpatiei nutrite de poporul american față de șeful statului român. În același timp, reprezentanții elevilor și studenților americani au înmînat președintelui Consiliului de Stat mesaje din partea unor oameni politici americani din statele lor. În mesajul guvernatorului statului Tennessee, Winfield Dunn, președintele Nicolae Ceaușescu este rugat să primească titlul de cetățean de onoare ca semn de profundă cinstire a înaltelor sale calități de om politic, de personalitate eminentă a vieții internaționale.

Răspunzînd acestei manifestări de prietenie și alocuțiunilor rostite cu prilejul întîlnirii, a luat cuvîntul președintele Consiliului de Stat, tovarășul NICOLAE CEAUȘESCU.

Cuvîntarea tovarășului Nicolae Ceaușescu este primită cu vie satisfacție, cu îndelungi aplauze.

În continuarea întîlnirii, tovarășul Nicolae Ceaușescu și tovarășa Elena Ceaușescu s-au întreținut cordial cu membrii conducerii grupurilor de tineri.

Întîlnirea ia sfîrșit pe pajiștile parcului clubului stațiunii, unde formația „The lockettes" prezintă un program de evoluții ritmice, pe melodiile unor marșuri americane.

Felicitîndu-i pentru reușitele momente artistice oferite, tovarășul Nicolae Ceaușescu și tovarășa Elena Ceaușescu își iau un călduros rămas bun de la membrii formației, în aplauzele entuziaste ale celor prezenți.

În vederea impulsionării îndeplinirii prevederilor Hotărîrii Plenarei C.C. al P.C.R. cu privire la dezvoltarea continuă a educației fizice și sportului

ȘEDINȚĂ DE LUCRU CU PRIM-VICEPREȘEDINȚII CONSILIILOR JUDEȚENE PENTRU EDUCAȚIE FIZICĂ ȘI SPORT

Ieri dimineață a avut loc, la sediul C.N.E.F.S., o ședință de lucru cu prim-vicepreședinții consiliilor județene pentru educație fizică și sport, la care au luat, de asemenea, parte șefi de secții din Consiliul Național, secretari generali ai federațiilor de specialitate, reprezentanți ai instituțiilor și organizațiilor cu atribuții în domeniul sportului, ziariști.

În cadrul acestei reuniuni — convocată după trecerea a cîteva luni de la Plenara C.N.E.F.S. și plenarele consiliilor județene pentru educație fizică și sport — a fost realizat un util schimb de experiență în legătură cu căile și modalitățile de îndeplinire a prevederilor Hotărîrii Plenarei C.C. al P.C.R. din 28 februarie—2 martie a.c. cu privire la dezvoltarea continuă a educației fizice și sportului.

În acest sens, au prezentat informări prim-vicepreședinții consiliilor locale pentru educație fizică și sport din municipiul București, **Tudor Vasile**, județele Maramureș, **Ion Pop**, și Iași, **Ion Șorcaru** (cu privire la măsurile politico-organizatorice luate de birourile executive ale C.J.E.F.S. în vederea aplicării planului de măsuri adoptat de Plenara C.N.E.F.S. și a propriilor programe de lucru), din județele Arad, **Eugen Budișan**, și Teleorman, **Haralambie Ionescu** (cu privire la acțiunile întreprinse de C.J.E.F.S. și celelalte organe cu atribuții în mișcarea sportivă pentru organizarea și desfășurarea activității de educație fizică și sport a maselor, în spiritul sarcinilor reieșite din Hotărîrea Plenarei C.C. al P.C.R.), precum și din județele Timiș, **Cornel Balița**, și Brașov, **Vasile Lăzăruț** (cu privire la măsurile luate în vederea pregătirii la un nivel superior a sportivilor nominalizați pentru Jocurile Olimpice din anul 1976, de la Montreal).

Pe marginea informărilor prezentate s-au pus apoi întrebări și s-au purtat discuții, scoțîndu-se în evidență acțiunile și inițiativele valoroase rezultate din experiența de pînă acum a consiliilor județene pentru educație fizică și sport, în vederea generalizării lor pe întreg cuprinsul țării.

În continuare, tovarășul **Miron Olteanu**, secretar al C.N.E.F.S., a prezentat participanților la ședință unele concluzii și sarcini cu privire la continua îmbunătățire a activității de educație fizică și sport a maselor, precum și măsurile necesare vizînd îmbunătățirea sistemului competițional, sprijinirea ramurilor de sport prioritare, întocmirea bugetelor pe anul 1974 în concordanță cu prevederile Hotărîrii Plenarei C.C. al P.C.R., dezvoltarea bazei materiale destinate sportului și folosirea ei judicioasă.

În încheierea lucrărilor ședinței, a luat cuvîntul tovarășul general lt. **Marin Dragnea**, prim-vicepreședinte al Consiliului Național pentru Educație Fizică și Sport, care s-a referit pe larg la concluziile rezultate din dezbaterile acestei reuniuni și la principalele sarcini ce revin consiliilor județene pentru educație fizică și sport în vederea aplicării cu cea mai mare eficiență a prevederilor Hotărîrii Plenarei C.C. al P.C.R. și a planului de măsuri adoptat de plenara C.N.E.F.S. În acest sens, a fost subliniată necesitatea ca ofensiva declanșată în ultima vreme în direcția dezvoltării activității sportive de masă să nu slăbească, ci să continue cu intensitate crescîndă, să se urmărească cu rigurozitate îndeplinirea planurilor de măsuri adoptate, organele sportive locale să colaboreze mai activ cu ceilalți factori care au atribuții în domeniul sportului, să se manifeste mai multă inițiativă, pasiune, dăruire și perseverență în muncă, să se întărească ordinea și disciplina. Vorbitorul a scos apoi în evidență necesitatea îndeplinirii întocmai a planului de pregătire olimpică și a creșterii contribuției județelor la alcătuirea lotului României pentru J.O. de la Montreal și la obținerea marilor performanțe sportive, în care scop trebuie pus un accent deosebit pe mărirea volumului de muncă la antrenamente, pe intensificarea activității de control și îndrumare, pe întărirea muncii educative și politice cu sportivii, pe folosirea judicioasă, cu maximă eficiență, a fondurilor alocate.

AZI, ÎN SALA SPORTURILOR DIN CONSTANȚA

PRIMELE ÎNTÎLNIRI DIN COMPETIȚIA VOLEIBALISTICĂ INTERNAȚIONALĂ „TROFEUL TOMIS"

CONSTANȚA, 24 (prin telefon). — Așteptat cu justificat interes, **„Trofeul Tomis"** reunește cîteva dintre cele mai bune reprezentative feminine din eșalonul de frunte al voleiului mondial, echipa **Japoniei** — vicecampioană a lumii și vicecampioană olimpică, formațiile **Cehoslovaciei** — medaliată cu argint la „europene", **Poloniei** — locul III în întrecerile continentale, **Ungariei** și, bineînțeles, **României** — campioană balcanică. În absența voleibalistelor bulgare va fi prezentă, la această a XI-a ediție a tradiționalului turneu internațional, formația de tineret a țării noastre.

Actuala ediție a „Trofeului Tomis" are o dublă importanță: **prima** — de a verifica stadiul pregătirilor pentru apropiatele confruntări din cadrul Universiadei; **a doua** — de a vedea la lucru o serie de tinere elemente susceptibile a deveni, la viitoarele competiții de anvergură, componente de bază ale sextetelor.

Echipa României va întîlni în prima partidă formația Poloniei. După cum ne-a spus antrenorul principal **Nicolae Humă** **„fetele sînt capabile să realizeze un rezultat favorabil, avînd în vedere că, în urmă cu o săptămînă, la Lodz, au arătat că se află într-o formă ascendentă".** Opinie împărtășită, de altfel, și de către „secundul" **Mihai Chezan**, care ne-a informat că reprezentativa noastră va începe meciul cu următorul sextet probabil: **Eugenia Rebac, Mariana Ionescu, Gabriela Popa, Constanța Bălășoiu, Venera Hoffman, Victoria Caranda**, urmînd a mai fi utilizate **Paula Cazangiu** și **Maria Antonescu**.

Antrenoarea **Wanda Rawska** referindu-se la întîlnirea cu echipa României ne-a declarat: **„Sperăm să oferim în compania voleibalistelor române o partidă atractivă, frumoasă. Voi trimite în teren un sextet tînăr, alcătuit din Edwiga Aszkielowcz, Malina Maichsak, Kristina Ciaika, Hanna Kouda, Danuta Piela, Anna Perreyt și Miroslava Dimerowska (rezervă).**

Să reamintim că, aici la Constanța, se desfășoară și cursul pentru candidații de arbitri internaționali, despre care **Constantin Armășescu**, președintele Colegiului central de arbitri, și membru în Comisia internațională ne-a spus: **„Organizarea unui astfel de curs reprezintă o acțiune de marcă pentru noi, iar partidele din „Trofeul Tomis", sperăm, un examen practic exigent. Candidații vor trebui să facă dovada cunoștințelor lor la un înalt nivel pentru a intra în posesia mult doritului ecuson internațional. Dorim ca printre cei care vor reuși, să se afle și cei patru arbitri români".**

Urînd tuturor echipelor și arbitrilor succes, precizăm totodată că meciurile pentru „Trofeul Tomis" vor avea loc de la ora 16, în Sala Sporturilor din Constanța.

Emanuel FANTĂNEANU

PROGRAMUL DE AZI

ora 16: **România** — Polonia
Cehoslovacia—Ungaria
Japonia — România II

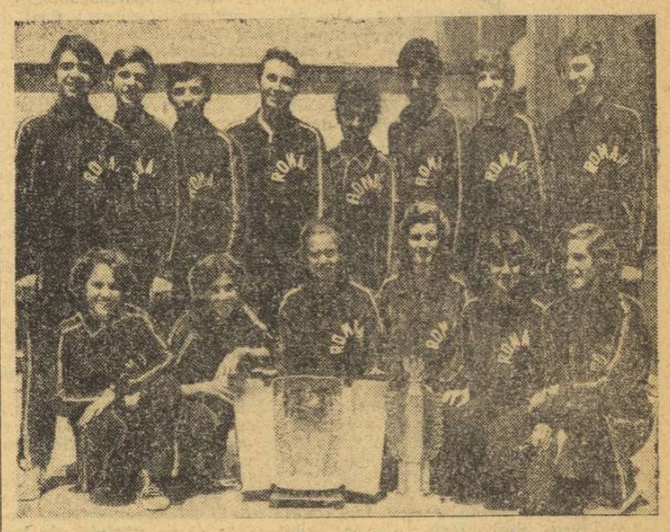

ECHIPA ROMÂNIEI A CÎȘTIGAT TETRATLONUL INTERNAȚIONAL DIN CEHOSLOVACIA

Zilele trecute, a avut loc la Prešov (Cehoslovacia), cea de a XVII-a ediție a Tetratlonului atletic internațional pentru pionieri, dotat cu *„Cupa Prieteniei"*.

Desfășurat sub egida C.I.M.E.A., concursul a reunit în frumosul oraș cehoslovac tineri sportivi din 10 țări. Au fost prezente la întreceri echipe de pionieri și elevi din Bulgaria, Cehoslovacia, Franța, Finlanda, Ungaria, R.P. Mongolă, Republica Democrată Germană, Polonia, România și Uniunea Sovietică. În componența fiecărei reprezentative naționale au fost cuprinși cîte 6 fete și 6 băieți.

La disputele actualei ediții, țara noastră a fost reprezentată de pionierii de la Școala generală nr. 10 din Pitești, care au obținut dreptul de participare prin clasarea pe primul loc în cadrul concursului final al României, care a avut loc la Bacău.

Confirmînd forma excelentă și pregătirea minuțioasă, echipa țării noastre a lăsat o excelentă impresie pe stadionul din Prešov, reușind ca, în final, să se claseze pe locul I și să aducă în țară frumosul trofeu oferit de organizatori. În probele de viteză (60 m), în cele de săritură în lungime sau înălțime, precum și la aruncarea mingii de oină la țintă, pionierii noștri au realizat performanțe demne de toată lauda, confirmînd prin aceasta avîntul sportiv al școlii românești.

Pionierii Mirela Jianu, Mariana Gheorghe, Dorina Bardoș, Dan Pleșa, Nicolae Aron și *Sorin Rizea* merită sincere felicitări pentru rezultatul înregistrat în Cehoslovacia și avem convingerea că realizările de azi nu se vor opri aici.

Odată cu desfășurarea concursurilor a avut loc și Conferința țărilor participante, unde au fost discutate probleme de regulament și perspectivă, precum și aspecte ale activității pionierești din țările respective. Pe ordinea de zi a figurat și propunerea organizării unei Olimpiade a copiilor. S-a hotărît ca următoarea ediție a competiției să se desfășoare, anul viitor, la Berlin.

La înapoierea în țară, delegația a fost primită de prim-vicepreședintele C.N.E.F.S., general-lt. *Marin Dragnea*, care i-a felicitat pe tinerii sportivi și pe profesori pentru rezultatele obținute.

Iată clasamentul final al ediției a XVII-a: *1. ROMÂNIA 2 822 p, 2. R.P. Mongolă 2 763 p, 3. Bulgaria 2 750 p, 4. U.R.S.S. 2 727 p, 5. Ungaria 2 642 p, 6. Cehoslovacia 2 542 p, 7. Polonia 2 396 p, 8. R.D.G. 2 296 p, 9. Franța 1 718 p, 10. Finlanda 1 641 p.*

CAMPIONATELE MONDIALE DE CAIAC-CANOE

ÎN AȘTEPTAREA STARTURILOR, GÎNDURILE SE ÎNDREAPTĂ SPRE... PODIUMUL LAUREAȚILOR

TAMPERE, 24 (prin telefon, de la trimisul nostru).

Atmosfera specifică marilor evenimente sportive ne-a întîmpinat din prima clipă a sosirii în Tampere, pitorescul oraș finlandez care va găzdui — începînd de joi — campionatele mondiale de caiac-canoe. Citim cu un mare interes rubricile de sport ale ziarelor, admirăm extrem de reușitele afișe care împînzesc orașul, urmărim sosirea „mini-caravanelor" de ambarcațiuni (indeosebi din țările nordice) și — mai ales — rămînem spectatori, pentru cîteva ceasuri, la antrenamentele de la Kaukajärvi, cunoscuta bază de canotaj și caiac-canoe a orașului Tampere. Bineînțeles, sportivii români s-au aflat printre cei mai... matinali oaspeți ai lacului, urmărind acomodarea din timp cu particularitățile pistei, studiind posibilitățile de a contracara eventuale schimbări de direcție a vîntului, nesansa unor culoare nefavorabile etc.

★

În lotul nostru domnește o bună dispoziție, deși — mărturisită sau nu... — emoția de start s-a insta-

Dan GARLEȘTEANU

(Continuare în pag. a 4-a)

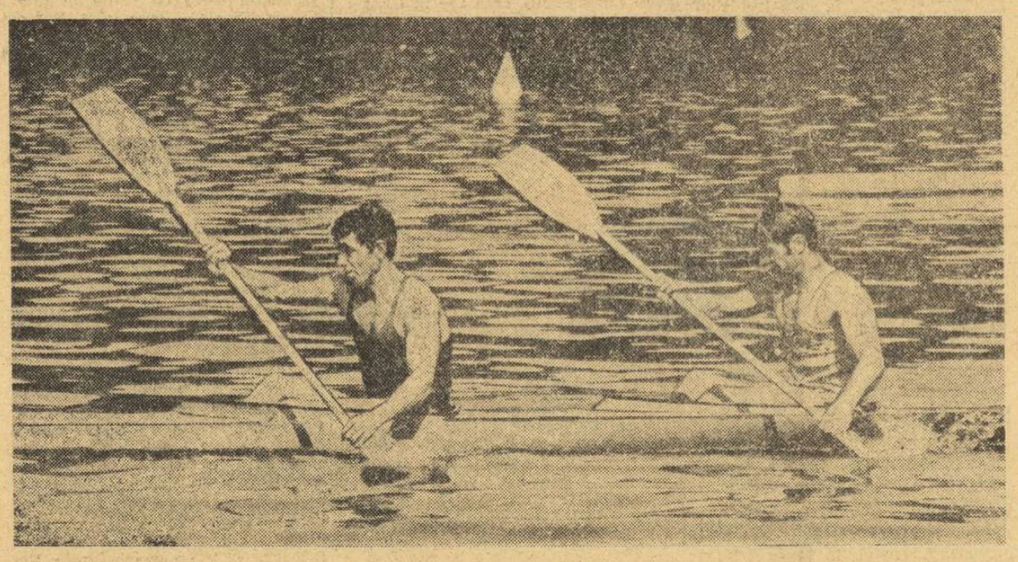

Echipajul Coșniță — Simiocenco

PLECAREA DELEGAȚIEI ROMÂNE LA CEL DE-AL X-LEA FESTIVAL MONDIAL AL TINERETULUI ȘI STUDENȚILOR

Marți dimineața a plecat spre Berlin delegația tineretului și studenților din țara noastră care va lua parte la cel de-al X-lea Festival Mondial al Tineretului și Studenților de la Berlin, ce se va desfășura sub deviza „Solidaritate antiimperialistă, pace și prietenie".

Din delegație fac parte 500 tineri muncitori, țărani, elevi, studenți, artiști și sportivi, uteciști fruntași.

În drum spre Republica Democrată Germană, delegația română va avea întîlniri prietenești cu tineri din Ungaria și Cehoslovacia.

(Agerpres)

RENATE STECHER, MONIKA ZEHRT, ANNELIE EHRHARDT ȘI RUTH FUCHS (campioane olimpice și recordmene mondiale) EVOLUEAZĂ LA BUCUREȘTI

- **La 5 august, pe stadionul Republicii, semifinala Cupei Europei**
- **În perspectivă un concurs de mare anvergură**

După ce a organizat semifinala feminină a **Cupei Europei — Bruno Zauli**, la Constanța, în 1965 și la București, în 1970, Federația română de atletism a primit, din partea forului european, pentru a treia oară, onoranta misiune de a fi gazda acestei importante competiții continentale. **Duminică, 5 august, pe stadionul Republicii vom avea plăcutul prilej de a asista la întrecerile semifinalei care vor reuni reprezentativele R. D. Germane, Ungariei, Elveției, Italiei, Norvegiei și României.** Între acestea, formația R. D. Germane este cîștigătoarea, în 1970, a Cupei Europei și se anunță ca principală candidată la primul loc și în finala din acest an.

Federația de atletism din **R. D. Germană** a comunicat organizatorilor români echipa pentru semifinala de la sfîrșitul săptămînii viitoare. **Din echipa care va evolua la București fac parte patru campioane olimpice și multe alte atlete de primă valoare.** Este vorba de RENATE STECHER (la München — 11,07 la 100 m și 22,40 la 200 m) deținătoarea, de dată foarte recentă, a unor recorduri mondiale aproape incredibile: 10,8 și, respectiv, 22,1! Celelalte campioane olimpice despre care aminteam sînt: **Monika Zehrt** (51,08 la 400 m), **Annelie Ehrhardt** (12,59 s la 100 m.g.), care a îmbunătățit duminică recordul lumii cu performanța de 12,3 secunde! și **Ruth Fuchs** (63,88 m la aruncarea suliței).

Iată cum arată echipa R.D. Germane pentru semifinala de la 5 august: 100 m — **Renate Stecher** (anul acesta 10,8), 200 m — **Renate Stecher** (22,1), 400 m — **Monika Zehrt** (51,6), 800 m — **Gunhild Hoffmeister** (1:59,7), 1500 m — **Karin Krebs** (4:09,7), 100 m.g. — **Annelie Ehrhardt** (12,3), înălțime — **Ritta Schmidt-Kirst** (1,90 m), lungime — **Angela Schmalfeld** (6,76 m), greutate — **Marita Lange** (18,06 m), disc — **Gabriele Hinzmann** (62,26 m), suliță — **Ruth Fuchs** (62,42 m). Credem că simpla prezentare a acestei formații și rezultatele dintre paranteze ale respectivelor atlete sînt în măsură să exprime marea valoare a sportivilor pe care vom avea prilejul să le urmărim pe stadionul din Dealu Spirii.

Cum și din celelalte echipe participante la semifinala Cupei Europei — 1973 fac parte mai multe atlete de o certă valoare internațională este clar că spectatorii bucureșteni vor avea posibilitatea să asiste la un concurs de o excepțională anvergură.

Din juriul de apel al competiției, desemnat de Asociația europeană de atletism, fac parte **Leonid Homenkov** (U.R.S.S.) — vicepreședinte al IAAF, **Vasileva** (Bulgaria) și **Kragh** (Danemarca).

RENATE STECHER

ÎN LUMINA HOTĂRÎRII C.C. AL P.C.R. DIN 28 FEBRUARIE - 2 MARTIE A.C.

LA GIURGIU - SPORTUL DE MASĂ ÎȘI MOBILIZEAZĂ ENERGIILE!...

Străvechea așezare de pe malul Dunării, Giurgiu, este astăzi urbea cea mai mare din județul Ilfov. Ridicat la rangul de municipiu (avînd o populație de aproape 50 000 de locuitori), Giurgiul a cunoscut, în anii socialismului, o puternică dezvoltare industrială și edilitară.

În locul micilor ateliere, pe harta industrială a orașului au apărut puternice unități economice, cum ar fi **Întreprinderea de prefabricate din beton, Șantierul naval, Fabrica de conserve, Fabrica de zahăr, Fabrica de acetilenă, Fabrica de nutreturi concentrate, Fabrica de acid citric, două mari combinate pentru creșterea și îngrășarea animalelor** etc. Cu un an în urmă, la Giurgiu s-a dat în folosință unul dintre cele mai mari combinate din țară, **„Textila Dunăreană"**, care produce anual peste 50 milioane metri pătrați de țesături diferite.

Odată cu dezvoltarea impetuoasă a industriei giurgiuvene, au crescut simțitor necesitățile de ordin cultural și spiritual ale cetățenilor, inclusiv cele reprezentînd exercițiul fizic și sportul.

Bucurîndu-se de o puternică bază materială (stadioane cu piste de atletism, terenuri de handbal, volei, baschet, tenis etc.), numeroși sportivi ai orașului s-au afirmat în diferite competiții județene cît și în cele republicane. **Mai mult de jumătate din populație activează în secțiile de atletism, canotaj, ciclism, turism, popice, baschet, handbal, volei, tenis, șah, tir, box, rugby, fotbal etc., în cadrul asociațiilor sportive Dunărea, Olimpia, Cetatea, C.F.R., Voința, Textila cît și la cele din licee, școli profesionale și școli generale.**

Recenta Hotărîre a Plenarei C.C. al P.C.R., cu privire la dezvoltarea continuă a educației fizice și sportului, a găsit un puternic ecou în rîndurile oamenilor muncii din municipiul Giurgiu. Astfel, la **„Crosul primăverii", „Crosul tineretului"** și **„Crosul țesătoarelor"** au participat peste 5 000 de concurenți. La fiecare sfîrșit de săptămînă zeci și sute de tineri și tinere din întreprinderi, instituții și școli, înarmați cu busole și hărți, iau parte la tradiționalele concursuri de orientare tu-

Prof. PETRU BRĂTAN
secretar al Comitetului municipal Giurgiu al P.C.R., președintele Consiliului municipal pentru educație fizică și sport

(Continuare în pag. a 3-a)

LA MALMÖ (Suedia) SE DESFĂŞOARĂ ÎN ACESTE ZILE

A XII-A EDIŢIE A JOCURILOR MONDIALE TĂCUTE

● **La întreceri participă şi 29 sportivi din ţara noastră**

În aceste zile, se desfăşoară în oraşul suedez Malmö cea de a XII-a ediţie a Jocurilor Mondiale Tăcute. Marea competiţie sportivă pentru deficienţii de auz din întreaga lume reuneşte la start peste 1 600 de concurenţi din 34 de ţări, printre care şi România, care se vor întrece la 11 ramuri de sport. Asociaţia surzilor din ţara noastră este reprezentată de un lot de 29 de sportivi, care participă la întrecerile de atletism (6), fotbal (16) şi tenis de masă (7).

Dintre atleţi — care îl au ca antrenor pe profesorul **Cornel Popovici** — se distinge „veteranul" **Avram Walter, cîştigător a 4 medalii la ediţiile anterioare ale competiţiei, în probele de marş.** Din lotul deplasat la Malmö mai fac parte fondiştii **Marin Păun** şi **Ion Cocerhan**, suliţaşii **Mariana Grigore** şi **Ştefan Szoke**, precum şi săritorul de triplu **Constantin Soroiu.**

La tenis de masă — sport în care la ultima ediţie a competiţiei **ambele echipe româneşti, atît cea de băieţi, cît şi cea de fete, au cucerit medaliile de bronz** — Asociaţia surzilor din ţara noastră este reprezentată de **Maria Necşe, Lucretia Stan, Mariţa Iorga, Ilarion Giju, Mihai Enescu** (ce îndeplineşte şi funcţia de antrenor), **Dumitru Ardeleanu** şi **Ion Ghiuruţan.** De remarcat că concursul de tenis de masă reuneşte peste 150 de sportivi din 29 de ţări.

Echipa de fotbal, **care la ultima ediţie a Jocurilor Mondiale Tăcute (Belgrad, 1969) s-a clasat pe locul 5, din 17 participante,** a obţinut calificarea pentru turneul final de la Malmö cîştigînd grupa a patra — preliminară — din care au mai făcut parte formaţiile Bulgariei, Greciei şi Turciei. Acum, în turneul care se desfăşoară în aceste zile în Suedia, echipa ţării noastre face parte din grupa B, alături de selecţionatele Suediei, Olandei şi R.F. Germania (grupa A este alcătuită din selecţionatele Angliei, Iugoslaviei — cîştigătoarea ultimei ediţii — Uniunii Sovietice şi Argentinei sau Indiei, meciul de baraj dintre aceste două din urmă formaţii fiind programat a se disputa chiar la Malmö). Lotul echipei noastre — care s-a pregătit sub conducerea prof. **Nicolae Munteanu** — este format din următorii jucători: **Coţ** şi **Irimescu** (portari), **Capră, Soaiţă, Miloş, Jianu, Miklos** şi **Pîrnău** (fundaşi), **Constantin, Neagu, Dominte** şi **Datcă** (mijlocaşi), **Stan, Timplaru, Vanyi** şi **Pop** (atacanţi).

Următoarea ediţie a Jocurilor Mondiale Tăcute — a XIII-a — va avea loc în 1977 şi **este foarte posibil ca ea să fie găzduită de România,** Asociaţia surzilor din ţara noastră punîndu-şi în acest sens candidatura, care a fost primită în mod deosebit de călduros de către Comitetul Internaţional al Sporturilor Tăcute (C.I.S.S.).

„CUPA ORAŞELOR" LA CICLISM

TIMIŞOARA, 22 (prin telefon). — Cea de a VI-a etapă a „Cupei Oraşelor" a adus la start 70 de cicliști care, în ciuda căldurii toride, au făcut eforturi lăudabile pentru a ocupa un loc cît mai bun. În prima zi, sîmbătă, s-a desfăşurat cursa de fond pe şoseaua Timişoara — Lipova. **Rezultate tehnice : Proba de fond, juniori mici** (40,5 km) : 1. **Traian Sîrbu** (Bucureşti) 1 h 08:19 ; 2. Gheorghe Nica (Ploieşti); 3. W. Covaci (Timişoara). **Pe echipe : 1. Bucureşti** 2h 16:23; 2. Ploieşti 2h 16:28 ; 3. Timişoara 2h 16:33; 4. Cluj 2h 16:36 ; 5. Constanţa 2 h 16:38 ; 6. Braşov 2 h 16:38 ; **juniori mari** (60 km) : 1. **Costel Viziliu** (Brăila) 1 h 33:58 ; 2. Nicolae Frunză (Brăila), 3. Romeo Cherban (Constanţa) ; 4. Tiberiu Torro (Braşov); 5. Ştefan Popescu (Bucureşti) ; 6. Aurel Ciobanu (Ploieşti) — toţi acelaşi timp cu învingătorul ; **Pe echipe : 1. Brăila 4 h 41:46** ; 2. Constanţa 4 h 41:49 ; 3—4. Bucureşti, Ploieşti 4 h 41:54.

Proba de circuit a avut loc pe Bulevardul Vasile Pîrvan : **juniori mici** (21 km, medie orară 37,370 km) : **1. Ion Lazăr** (Cluj) 33,43 ; 2. Marin Dragoman (Constanţa) ; 3. Tiberiu Sîrbu (Bucureşti) ; 4. Zoltan Siha (Timişoara) ; 5. Vasile Olaru (Cluj) ; 6. Wilhelm Covaci (Timişoara) — toţi în acelaşi timp cu învingătorul. **Pe echipe : 1. Cluj 1 h 07:11** ; 2. Constanţa 1 h 07:16 ; 3. Bucureşti 1 h 07:21 ; 4. Timişoara 1 h 07:26 ; Braşov, Mureş, Brăila, Ploieşti — acelaşi timp. **Juniori mari** (42 km, medie orară 41,630 km) : 1. **Ştefan Constantin** (Bucureşti) 1 h 04:08 ; Gheorghe Căpraru (Cluj), Ion Vişan (Constanţa), Gheorghe Simo (Mureş), Ştefan Akbe (Mureş), Octavian Terente (Brăila) — toţi în acelaşi timp cu învingătorul. **Pe echipe : 1. Mureş 3 h 13:39** ; 2. Cluj 3 h 14:34; 3. Bucureşti 3 h 14:36.

Clasamentele după 6 etape : individual (juniori mici): **1. Traian Sîrbu** (Bucureşti) 292 p ; 2. Andrei Peterfi (Bucureşti) 241 p ; 3. Wilhelm Covaci (Timişoara) 232 p. Pe echipe : 1. Braşov 15 h 14:01 ; 2. Timişoara 15 h 14:14 ; 3. Cluj 15 h 17:44; Juniori mari : 1. A. Ciobanu (Ploieşti) 254 p ; 2. N. Frunză (Brăila) 215 p ; 3. Tiberiu Covaci (Cluj) 204 p. Pe echipe : 1. Ploieşti 40 h 32:33 ; Cluj 40 h 45:17 ; Brăila 40 h 49:07.

P. ARCAN — coresp. judeţean

371 DE ÎNOTĂTORI — CIFRĂ RECORD — PE BLOCSTARTURILE PISCINEI DIN OBOR

Ieri au început campionatele şcolilor sportive

Ştrandul Obor, leagănul nataţiei bucureştene, i-a primit în haine de sărbătoare ieri pe cei 371 de tineri înotători aparţinînd unui număr de 13 şcoli sportive din 12 oraşe ale ţării. Organizarea aproape fără cusur (rareori avem ocazia să consemnăm acest lucru), ca şi atmosfera caldă din tribune, de unde competitorii la titluri, medalii şi frumoasele premii oferite de Ministerul Educaţiei şi Învăţămîntului primeau frenetice încurajări au marcat în mod plăcut startul în lungul şir al competiţiilor cu caracter republican : **campionatul Şcolilor sportive aflat la cea de a 5-a ediţie.**

Recorduri naţionale, e drept nu am înregistrat. Copiii sînt abia la prima confruntare majoră a sezonului şi mai au timp suficient pentru a asalta cifrele din tabelă. În schimb, aproape că nu a existat o cursă finală în care lupta pentru întîietate să nu fie aprig disputată, cei mai buni însoţindu-şi succesele şi cu performanţe optime. Chiar şi aria secţiilor care au trimis în prima zi de întreceri sportivi pe podium este mult mai largă ca în anii precedenţi, înotători din şase oraşe (Bucureşti, Galaţi, Ploieşti, Reşiţa, Sibiu şi Tg. Mureş), obţinînd medaliile cele mai preţioase. Cu uşurinţă putem deduce astfel că în domeniul înotului, şcolile sportive au făcut un uşor pas înainte. Să vedem însă ce ne oferă şi reuniunile următoare.

REZULTATE TEHNICE. JUNIORI — 100 m liber (b) : 1. D. WETTERNECK (Şc. sp. Reşiţa) 59,1, 2. L. Şoptereanu (Şc. sp. 1 Buc.) 59,2, 3. S. Crăciun (Şc. sp. 1) 59,4; 100 m liber (f) : 1. LAVINIA DONIA (Şc. sp. Reş.) 67,0 (r.p.), 2. Lotte Seidl (Şc. sp. Timiş.) 68,6 (r.p.), 3. Siegrid Slecian (Şc. sp. Reş.) 69,2; 200 m bras (b) : 1. L. ŞOPTEREANU 2:44,0, 2. D. Wetterneck 2:46,5 (r.p.), 3. V. Dinu (Şc. sp. 2) 2:51,0; 200 m bras (f): 1. GABRIELA CONSTANTIN (Şc. sp. 2) 3:11,0, 2. Eniko Reszegh (Şc. sp. Tg. Mureş) 3:12,3, 3. Anca Mihăescu (Şc. sp. 1) 3:13,7; 4x100 m mixt (b) : 1. ŞC. SP. REŞIŢA 4:30,2, 2. Şc. sp. 1 4:33,3, 3. Şc. sp. 2 4:45,5; 4x100 m mixt (f) : 1. ŞC. SP. REŞIŢA 5:17,3, 2. Şc. sp. Timişoara 5:28,0, 3. Şc. sp. Tg. Mureş 5:38,0.

COPII A — 100 m liber (b): 1. IL. SVETZ (Şc. sp. 2 Buc.) 61,0, 2. M. Oncescu (Şc. sp. 2) 62,6, 3. H. Lucaciu (Şc. sp. Sibiu) 64,1 ; 100 m liber (f) : 1. CAMELIA HOŢESCU (Şc. sp. Ploieşti) 1:11,0, 2. Vali Dragomir (Şc. sp. 2) 1:11,3, 3. Ana Georgiu (Şc. sp. Reş.) 1:11,4 ; 200 m bras (b) : 1. I. LUCA (Şc. sp. 3 Galaţi) 2:55,6 (r.p.), 2. T. Zmeu (Şc. sp. Brăila) 2:56,0 (r.p.), 3. G. Manoliu (Şc. sp. 2) 3:07,4 ; 200 m bras (f) : 1. CAMELIA HOŢESCU 3:01,3, 2. Anca Bobohalma (Şc. sp. Sibiu) 3:05,3, 3. Erika Bokor (Şc. sp. Tg. Mureş) 3:14,3.

COPII B — 100 m liber (b) : 1. AUREL MANOLE (Şc. sp. 3 Galaţi) 68,3, 2. István Meder (Şc. sp. Tg. Mureş) 69,6, 3. Lucian Orel (Şc. sp. Reş.) 70,1 ; 100 m liber (f) : 1. CARMEN BUNACIU (Şc. sp. Sibiu) 1:11,4 (r.p.), 2. Carmen Nişulescu (Şc. sp. 2) 1:12,6 (r.p.), 3. Judit Hunyadi (Şc. sp. Reş.) 1:14,8 ; 4x100 m mixt (b) : 1. ŞC. SP. 2 5:29,4, 2. Şc. sp. Tg. Mureş 5:30,5, 3. Şc. sp. Reşiţa 5:36,8; 4x100 m mixt (f) : 1. Şc. sp. Reşiţa 5:46,7, 2. Şc. sp. 2 5:48,4, 3. Şc. sp. Brăila 6:08,5.

COPII C — 50 m liber (b) : 1. LORANT BALINT (Şc. sp. Tg. Mureş) 34,4, 2. Cristian Banu (Şc. sp. 3 Galaţi) 35,2, 3. Cătălin Lozneanu (Şc. sp. Brăila) 36,6 ; 50 m liber (f) : 1. ANGELA BODOR (Şc. sp. Galaţi) 36,8, 2. Fănica Lepădatu (Şc. sp. Brăila) 37,2, 3. Cristina Andrei (Şc. sp. Ploieşti) 37,7.

Întrecerile continuă azi de la ora 9.30 (serii) şi 17.30 (finale).

Adrian VASILIU

Vacanţa campionului european SIMION CUŢOV

„ÎN AŞTEPTAREA VIITOARELOR MECIURI, AM PESCUIT ŞI AM JUCAT TENIS..."

Zile de vară. Căldură mare, dar şi răbufniri ale norilor, care declanşează stropi binefăcători de ploaie. Zile de concediu şi vacanţă. Despre întrecerile Campionatelor europene de box se vorbeşte doar la trecut. Reprezentanţii noştri, reîntorşi cu excelente rezultate, au profitat din plin de o perioadă de relaxare binemeritată, reconfortantă, dătătoare de noi forţe pentru confruntările viitoare.

Campionul european al semiuşorilor, **Simion Cuţov** este greu de găsit. După epuizantele dispute de pe ringul din sala „Pionir" din Belgrad, susţinute în faţa unor reputaţi boxeri ca Solomin (U.R.S.S.), Radowski (R.D.G.), Tomczyk (Polonia) şi în care Cuţov II a realizat o suită strălucită de victorii, dinamovistul s-a retras în liniştea odihnitoare a Sulinei, la gurile Deltei, pe nenumăratele canale populate din belşug cu peşte. Acolo, înconjurat de cîţiva prieteni şi colegi de sport, Simion s-a relaxat şi, în cele 10 zile de şedere în „baltă", cum le place pescarilor să denumească acest minunat colţ al ţării noastre, a realizat o recoltă atît de bogată încît îi este greu s-o dea în vileag de frică de a nu fi taxat drept... pescar. Dar martorii oculari au confirmat recordul lui Simion Cuţov în acest domeniu.

Evident, au fost zile cînd a stat la taifas cu oamenii lui din Deltă (este brăilean), le-a povestit întîmplări din viaţa sa şi, mai ales, le-a descris unele din meciurile cele mai disputate din cadrul campionatelor europene.

A lăsat Sulina şi a ajuns acasă, la părinţi. A fost primit la fel ca fratele său mai mare Calistrat, care, cu patru ani în urmă realiza, la Bucureşti, aceeaşi performanţă ca şi mezinul familiei. Acasă, lîngă mama şi tata, a petrecut clipele cele mai frumoase, mai emoţionante. Dar, timpul zboară şi, ca întotdeauna... mică e vacanţa mare.

A urmat revenirea la club. Împreună cu antrenorul său **Constantin Dumitrescu** a început readaptarea la efort. Alergările uşoare şi jocurile au fost la ordinea zilei. Dar, elementele cele mai gustate de proaspătul campion european, le-au constituit aprigele meciuri de... tenis, susţinute în compania antrenorului său.

În aceste zile lotul dinamoviştilor se află pe litoralul Mării Negre. La fel ca şi colegii săi, Cuţov II urmează un program de pregătire în vederea viitoarelor confruntări. Apariţia în ring a unui campion european este totdeauna urmărită cu multă atenţie. Pentru aceasta, **Simion Cuţov** acordă tot interesul unei bune pregătiri în vederea partidelor viitoare...

I. PAUL

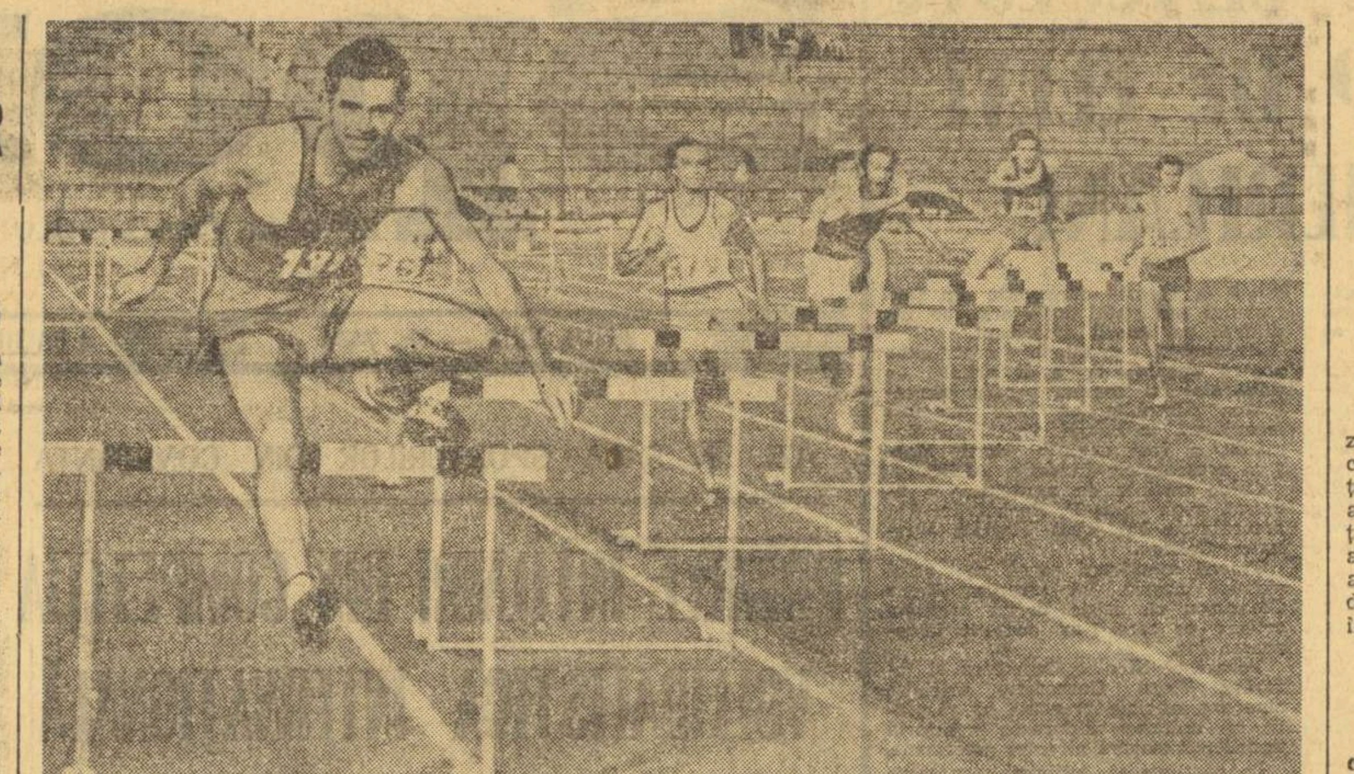

Viorel Suciu, în prim plan, a cîştigat cursa de 400 m.g. cu un timp promiţător : 50,9 secunde.

DUPĂ CAMPIONATELE REPUBLICANE

ATLEŢII DE LA METALUL ŞI C. A. U. — REVELAŢIILE FINALELOR

● **Prea multă inconstanţă la unii sportivi tineri ● 4 cluburi au obţinut 74 de medalii, iar alte 22 doar 49... ● Pînă acum la înălţime, organizarea întrecerilor este susceptibilă de îmbunătăţiri**

În mod firesc, o competiţie de anvergura finalelor campionatelor republicane de atletism prilejuieşte o suită de comentarii asupra punctelor pozitive şi a carenţelor scoase în evidenţă de desfăşurarea acesteia. În prima analiză am insistat — cu evidentă satisfacţie — asupra acelor elemente care au indicat un progres în ceea ce priveşte modul de abordare a întrecerilor de către atleţi, precum şi a ascensiunii mai rapide sau mai lente a performanţelor la unele probe. Acum vom continua analiza celor două zile de concurs plasîndu-ne comentariile în alte zone.

Clasamentul general oficial, care — în general — nu diferă de cel realizat de noi şi publicat în ediţia de ieri, scoate în evidenţă contribuţia firească pe care Capitala are obligaţia (ţinînd seama de numărul mare de secţii, sportivi şi antrenori, de bazele sportive existente, de condiţiile de pregătire) s-o aducă la creşterea nivelului valoric al rezultatelor. Primele cinci locuri sînt ocupate de Dinamo, Steaua, Metalul, C.A.U. şi Rapid (Metalul îndeosebi, şi C.A.U. fiind acum veritabile revelaţii), iar 8 din cele 26 de secţii cu reprezentanţi pe podiumul de premiere au fost din Bucureşti. Surprind neplăcut poziţiile precare ocupate de Politehnica Timişoara şi mai ales de Universitatea Cluj, altădată (nu de mult) aflate printre fruntaşe la „naţionale".

Nu este un lucru de laudă pentru marea majoritate a secţiilor de atletism faptul că 74 din cele 123 de medalii distribuite cu ocazia campionatelor au fost cucerite de reprezentanţii a numai patru cluburi !

Manifestîndu-ne satisfacţia pentru creşterea valorică de ansamblu a unora dintre probe, vom spune că ea nu poate fi deplină deoarece mai sînt încă altele ce se menţin sau au ajuns la un nivel mediocru supărător. La băieţi, în această situaţie, sînt probele de 5 000 m, 10 000 m, suliţă, prăjină, greutate şi ciocan, iar la fete 1 500 m, 100 mg, suliţă şi greutate. De asemenea, nu ne satisface nivelul general al probelor feminine de 400 mg şi 3 000 m, chiar dacă aceste două alergări sînt oficializate nu de prea multă vreme. La unele dintre probele amintite, atletismul nostru are, fără îndoială, o serie de tineri sportivi înzestraţi. Gheorghe Megelea la suliţă, Nichifor Ligor şi Cornel Anton la prăjină, Marin Iordan la greutate, Tudor Stan la ciocan, Natalia Andrei şi Maria Lincă la 1 500 m, Eva Zörgö la suliţă, Valentina Cioltan la greutate ş. a. sînt elemente talentate care promit mult, dar nu se ţin întotdeauna de cuvînt !... Poate că atît federaţia de specialitate (prin antrenorii săi) şi, în mod sigur, cluburile şi antrenorii lor, şcolile sportive, ar trebui să privească mai atent evoluţia acestor sportivi, să intervină cu mai multă promptitudine în procesul de pregătire. Anul trecut, de pildă, Cornel Anton şi Marin Iordan, ca juniori, au devenit campioni republicani la seniori. Anul acesta, primul de seniorat, ei şi-au reeditat succesul, spre lauda lor, dar creşterea performanţelor de la un sezon la altul este puţin semnificativă ! Ceea ce supără, în mod deosebit, este inconstanţa unora dintre atleţi, faptul că de la o competiţie la alta înregistrează un mare decalaj în rezultate, că nu poţi pune bază pe ei în momentele dificile. În ceea ce-l priveşte pe Tudor Stan, recordmanul ţării la aruncarea ciocanului, nici nu ştim cum să calificăm faptul că a avut toate cele şase încercări... depăşite ! Pentru un atlet cu veleităţi este de-a dreptul inadmisibil.

Poate că de mai multă vreme ar fi trebuit să scoatem în evidenţă strădaniile fructuoase ale federaţiei de specialitate în organizarea suitei de întreceri găzduite de stadioanele „Republicii" şi „Tineretului". Deşi bazele respective nu sînt utilate conform cerinţelor actuale, F.R.A., în colaborare cu administraţiile de la „Republicii" (director **Fl. Drăghici**) şi „Tineretului" (director **Val. Corban**), prin intense şi îndelungate eforturi comune, a reuşit să asigure — la limita superioară a posibilităţilor — condiţii adecvate de concurs. Deoarece urmează un şir de competiţii internaţionale de o deosebită amploare sugerăm F.R.A., ca organizatoare, să se ocupe de rezolvarea problemei cronometrajului electric şi de înregistrarea pe peliculă a sosirilor la alergări, iar prin colegiul de arbitri să acţioneze pentru desemnarea celor mai exigenţi arbitri în diversele comisii (îndeosebi la suliţă unde, sub ochii tuturor, au fost validate aruncări neregulamentare la aterizare).

Romeo VILARA
Hristache NAUM

CLASAMENTUL GENERAL OFICIAL

F.R.A. a întocmit, după desfăşurarea finalelor campionatelor de seniori, un clasament general al secţiilor de atletism pe baza locurilor I, II şi III cucerite de reprezentanţii lor. Iată acest clasament care indică, în bună parte, valoarea secţiilor de atletism din ţara noastră :

1. DINAMO Bucureşti	10	11	3	24
2. Steaua Buc.	8	5	7	20
3. Metalul Buc.	7	2	2	11
4. C.A.U. Buc.	6	6	7	19
5. Rapid Buc.	2	0	5	7
6. C.S.M. Cluj	2	0	0	2
7. C.A. Roman	1	2	1	4
Muscelul C-lung	1	2	1	4
9. C.S.O. Suceava	1	1	0	2
L.C.E.A. C-lung	1	1	0	2
11. C.S.U. Piteşti	1	0	1	2
12. C.A. Mediaş	1	0	0	1
13. Steagul roşu Braşov	0	2	1	3
14. C.S.M. Sibiu	0	2	0	2
15. Politehnica Timişoara	0	1	2	3
Inst. ped. Tg. Mureş	0	1	2	3
17. Progresul Buc.	0	1	1	2
Constructorul Buc.	0	1	1	2
19. C.S.U. Galaţi	0	1	0	1
Şc. sportivă Cluj	0	1	0	1
Universitatea Craiova	0	1	0	1
22. P.T.R. Buc.	0	0	2	2
Universitatea Cluj	0	0	2	2
24. Rovine Craiova	0	0	1	1
Farul Constanţa	0	0	1	1
C.S.M. Piteşti	0	0	1	1

O DORINŢĂ FIREASCĂ A MOTOCICLIŞTILOR : MĂRIREA NUMĂRULUI DE CONCURSURI

Numeroşii iubitori ai sportului cu motor se străduiesc (şi reuşesc) să menţină în actualitate motociclismul de viteză, reparînd vechile maşini, transformîndu-le sau adaptîndu-le la diverse motoare. Datorită sîrguinţei cu care antrenorii (şi elevii lor) pregătesc motocicletele, tradiţionalul campionat republican nu s-a întrerupt. El se bucură de participarea entuziastă a sportivilor din Reşiţa, Galaţi, Satu Mare, Baia Mare, Piteşti, Tg. Mureş, Timişoara, Sibiu, Oradea, Cîmpina, Ploieşti, şi din alte centre.

Duminică s-a consumat ultima etapă a campionatului pe anul 1973. Vrem, însă, să punem în discuţie o problemă ridicată de unul din veteranii sportului cu motor, **Ion Gheorghe** (Oţelul Galaţi), campionul „cincisutiştilor" şi în acest an. El ne spunea, înainte de a lua startul : **„Parcă ieri a început campionatul, atît a fost de redus în ultima vreme. Ar fi trebuit continuat, astfel încît să cuprindă mai multe reuniuni. În condiţiile actuale, cel care a abandonat într-o etapă, ceea ce e foarte posibil cu maşinile de care dispunem, este practic eliminat din cursa pentru titlu".**

Subscriem la părerea cunoscutului nostru alergător, deoarece considerăm că cele trei etape nu pot tria concurenţii după adevărata valoare şi după cunoştinţele lor mecanice. Apoi, motociclismul de viteză place, dovadă fiind publicul numeros prezent la Galaţi, Reşiţa şi Tg. Mureş, la cele trei confruntări, în pofida faptului că primele două etape s-au desfăşurat pe ploaie. Atunci de ce nu se organizează mai multe concursuri ? Sîntem informaţi că noi oraşe au solicitat federaţiei de specialitate găzduirea unor concursuri de viteză, angajîndu-se să ia toate măsurile ce se impun. Prin urmare, există elemente care să determine forul de resort să mărească numărul competiţiilor rezervate viteziştilor.

Nu putem încheia fără a aminti, măcar în treacăt, de evoluţia ascendentă a unei secţii de moto înfiinţată doar de cîţiva ani şi anume **Energia Cîmpina** (antrenor — **Ion Comănescu**), care are în tînărul **Mihai Dinescu** un merituos campion al motoretelor Mobra. De asemenea, se cuvine să subliniem aportul corpului de oficiali la desfăşurarea ritmică a probelor din program, operativitatea, competenţa şi intransigenţa sa în rezolvarea tuturor problemelor ce s-au ivit pe parcursul campionatului.

Traian IOANIŢESCU

CRITERIUL REPUBLICAN AL COPIILOR BASCHETBALIŞTI

ECHIPELE LIC. 35 BUCUREŞTI (băieţi) ŞI ŞC. SP. CONSTANŢA (fete), PE PRIMELE LOCURI

TG. MUREŞ, 24 (prin telefon). Turneul final al Criteriului republican pentru copii s-a desfăşurat, timp de cinci zile, pe terenul Liceului „Bolyai", în condiţii organizatorice optime. Întrecerile au fost dîrz disputate şi, după cum ne-a declarat şi delegatul F.R. Baschet, **Mihai Tănăsescu,** ele s-au ridicat la un nivel superior celui din anii precedenţi. Astfel, la unele echipe, printre care citām Liceul nr. 35 Bucureşti, Liceul „Bolyai" Tg. Mureş şi Casa pionierilor Cluj, s-au vădit concepţie de joc şi gîndire tactică apreciabile. Dintre jucători s-au evidenţiat în mod deosebit **V. Căpuşan** — coşgeterul competiţiei (153 p). **Al. Rădulescu, A. Netolinschi, V. Stănescu** (Lic. 35). **O. Volmal, I. Szabo, M. Hajdu** (Lic. „Bolyai"), **Gh. Moraru, S. Coşarcă, N. Anca** (Casa pionierilor Cluj), **E. Ilım** (Dinamo).

Rezultate înregistrate : LICEUL 35 (antrenor **M. Rizea**): 55—41 cu Lic. „Bolyai". 80—55 cu Şcoala pionierilor Cluj, 81—53 cu Şc. sp. Timişoara, 89—50 cu Şc. gen. 1 Alexandria, 82—19 cu Dinamo Bucureşti; LIC. „BOLYAI" TG. MUREŞ : **(A. Madaras)**: 84—26 cu Şc. gen. 1 Alexandria, 60—42 cu Dinamo, 68—41 cu Şc. sp. Timişoara, 78—69 cu Casa pionierilor Cluj; CASA PIONIERILOR CLUJ **(L. Moraru)**: 61—50 cu Şc. sp. Timişoara, 83—36 cu Şc. gen. 1 Alexandria, 56—41 cu Dinamo ; ŞC. SP. TIMIŞOARA : 56—47 cu Dinamo, 87—68 cu Şc. gen. 1 Alexandria ; DINAMO: 61—51 cu Şc. gen. 1 Alexandria.

Clasament final : 1. LIC. 35 BUCUREŞTI, 2. Lic. „Bolyai" Tg. Mureş, 3. Casa pionierilor Cluj, 4. Şc. sp. Timişoara, 5. Dinamo Bucureşti, 6. Şc. gen. 1 Alexandria. Meciurile s-au bucurat de arbitrajul competent prestat de M. Tănăsescu, Em. Niculescu, N. Ionescu (Bucureşti), Em. Răducanu (Constanţa), Gh. Ştefan şi C. Rusu (Braşov).

C. ALBU — coresp.

SATU MARE, 24 (prin telefon). După cinci zile de întreceri aprig disputate, turneul final al criteriului republican pentru copii (fete) s-a încheiat cu succesul echipei Şcolii sportive nr. 1 Constanţa, care a obţinut victoria în toate partidele susţinute. În meciul decisiv, constănţencele au învins cu 79—78 formaţia Şcolii sportive din Satu Mare. Cîştigătoarea criteriului a prestat un joc modern, cu contraatacuri rapide şi eficace. Un rezultat meritoriu l-a ocupat şi echipa Şcolii sportive din Satu Mare, clasată pe locul secund. În schimb, surprinzător de slab au evoluat reprezentantele Capitalei, Progresul şi Liceul nr. 35.

Clasament final : 1. ŞC. SP. 1 CONSTANŢA (antrenor **Maria Popovici**), 2. Şc. sp. Satu Mare **(Gabriela Both)**, 3. Şc. sp. Ploieşti **(Gabriel Năstase)**, 4. Lic. 35 Bucureşti, 5. Şc. sp. Timişoara, 6. Progresul Bucureşti.

Titlul de coşgeteră a revenit jucătoarei **Maria Trică** (Şc. sp. Constanţa), autoare a 139 p. Pe locul secund, **Maria Aşteleanu** (Şc. sp. Satu Mare) cu 124 p.

Gr. SCARLAT — coresp.

ŞIRUL DE RECORDURI ŞI ÎNTRECERILE DIN FAZELE DE CALIFICARE ALE CAMPIONATULUI NAŢIONAL ATESTĂ

VALOAREA ŞI POSIBILITĂŢILE PARAŞUTISMULUI SPORTIV

Activitatea intensă, întrecerile fazelor judeţene şi interjudeţene ale campionatului naţional, performanţele obţinute în ultimul timp, i-au adus pe paraşutişti în centrul atenţiei. Pentru a avea o imagine de ansamblu a acestei perioade ne-am adresat celor care îndrumă şi conduc în mod nemijlocit activitatea în acest sport.

„SUITA" RECORDURILOR — O CONFIRMARE A VALORILOR

„Cele 12 recorduri stabilite în cinstea zilei de „23 August" — este de părere locotenent-colonel Gh. Tudor, noul comandant al Detaşamentului Paraşutism al Aeroclubului Central Român — **nu fac decît să confirme tradiţia şi valorile existente. Printre cei remarcaţi, pe primul loc se situează, bineînţeles, Ionel Iordănescu şi Traian Şurariu, realizatori a două performanţe de valoare, recorduri mondiale absolute, egalate. Urmează grupul compact al noilor recordmeni. Alături de consacraţii Florica Uţă, Emil Dumitraşcu, Maria Iordănescu, Ana Şoica, Doina Chereches, Victoria Leonida, apar nume noi, Gabriela Ciurea, Elena Puşcaşu, Valentin Dobrilă, Ilie Bîzgă, Drăgan Gogan, Eugen Bulgăraşu, Vladimir Peţa, Iordache Basalic, Gheorghe Ivan, Vasile Nica, Ion Baciu, Gheorghe Iliescu, Grigore Basalic, Valeriu Dima. Simpla lor înşiruire ilustrează cît se poate de bine, potenţialul uman al paraşutismului nostru. Acest „serial" al performanţelor, ce se vrea continuat — căci în cinstea Zilei de 23 August sportivii şi-au propus încă o serie de tentative de record — este o oglindă fidelă a resurselor de care dispunem în acest sport".**

SALT VALORIC, ÎN RAPORT CU EDIŢIA TRECUTĂ

„La Braşov — unde antrenorul emerit **Ion Roşu** a urmărit una dintre cele două serii — **a ieşit în evidenţă progresul calitativ, mai ales în probele de ţel fix. Faptul că peste 20 de aterizări au fost efectuate sub un metru vorbeşte de la sine. La proba de stil sînt încă deficienţe, de altfel e şi mult mai pretenţioasă, solicitînd o pregătire de durată. Elemente care promit, există. Un exemplu, gălăţeanul Iordache Basalic. Şlefuindu-şi în continuare execuţia figurilor, nici rezultatele bune nu vor întîrzia să apară. Cea mai tînără generaţie şi-a făcut şi ea simţită prezenţa. Aş remarca aici două paraşutiste, Sabina Creţu şi Coralia Tănăsoiu, cu certe calităţi. Viitoarea lor carieră sportivă, depinde în mare măsură de felul cum se vor pregăti, talentul nefiind suficient".**

O NOUĂ PROMOŢIE ÎŞI PREGĂTEŞTE INTRAREA

„Asaltul tineretului a fost şi mai evident în seria de la Bucureşti — remarcă celălalt antrenor, **Ion Negroiu. Atît la probele de ţel fix cît şi la cele de stil s-au prezentat în întreceri tineri cu reale posibilităţi. Rezultatele sînt încă modeste, pentru moment numele lui Marian Neagu, Eugen Demetrescu, Maria Mincu, Viorel Adăscăliţei, Ion Jianu, Cornel Cocoş'lă, Marian Văduva, Valeriu Dima, Marian Sin, reprezintă doar speranţe ; în mod sigur, însă, campionii de mîine se află printre ei".**

★

O concluzie se desprinde. Revirimentul marcat în ultima vreme continuă. Întrecerile, cel mai eficient mijloc de testare a calităţilor şi-au demonstrat din nou utilitatea. Roadele urmează a fi culese.

Dinu COSTESCU

Vineri, de la Bucureşti şi Budapesta START ÎN CEA DE A 9-a EDIŢIE A „RALIULUI DUNĂRII"

Ajuns la a 9-a ediţie, „Raliul Dunării" va reuni, de data aceasta, 64 de echipaje din Polonia, Danemarca, Bulgaria, Elveţia, Ungaria, R.F. Germania, Italia şi România. Startul se va da simultan (ora 18,01) din Bucureşti şi Budapesta, în ziua de 27 iulie, în etapa de concentrare, care va avea ca punct terminus Poiana Braşov.

Reunite în cunoscuta noastră staţiune montană, echipajele vor participa sîmbătă 28 iulie la etapa comună, care se va desfăşura pe ruta Poiana Braşov — Moeciu — Rucăr — Cîmpulung Muscel — Curtea de Argeş — Piteşti — Rm. Vîlcea — Tg. Jiu — Haţeg — Gelmar — Bucium — Cabana Sloboda — Copşa Mică — Tîrnăveni — Praid — Borzanţ — Gheorghieni — Lacul Roşu — Bicaz — Bacău — Moineşti — Frumoasa — Tg. Secuiesc — Covasna — Tîrgovişte — Buftea — Bucureşti (1766 km). În localităţile menţionate vor fi instalate posturi de control, echipajele urmînd a fi aşteptate să sosească în Capitală duminică 29 iulie, începînd de la ora 11,40. Startul în prima etapă şi sosirea din „Raliul Dunării" vor avea loc în Piaţa Scînteii. Din Bucureşti vor pleca 60 de echipaje iar din Budapesta 4 (trei din R.F. Germania şi unul maghiar). Actuala competiţie se bucură de o participare valoroasă, printre concurenţi numărîndu-se piloţi cu o frumoasă carte de vizită în arena internaţională cum sînt Rafaelo Pinzo, Sergio Barbasio (Italia), W. Rohr, D. Junger (R.F.G.), C. Hort (Elveţia), A. Morawinschi (Polonia), I. Ciubrikov (Bulgaria), A. Feryancz (Ungaria) ş.a. Ţara noastră va fi reprezentată, printre alţii, de Eugen Ionescu-Cristea, Alexandru Ionescu-Cristea, Dorin Motoc, Cornel Motoc, H. Graef, N. Curtov, Fl. Morassi.

DIN TOATE SPORTURILE

ÎNOT. În bazinul de 50 m din Reşiţa a avut loc o ultimă verificare a înotătorilor fruntaşi în vederea campionatelor naţionale. Cu acest prilej **Zeno Opriţescu** a înotat 100 m liber în 56,2, iar **Dietmar Wetterneck** a parcurs 200 m mixt în 2:16,8, cifră aflată la 6 zecimi de propriul său record naţional. Alte rezultate : **A. Barany** 2:34,3 — 200 m mixt ; **Lavinia Donia** 1:15,4 — 100 m spate; **Doru Gropşan** 66,2 — 100 m spate ; **Mircea Bicleşan** 65,7 — 100 m delfin.

LUPTE La campionatele mondiale rezervate juniorilor, ce vor avea loc între 30 iulie şi 4 august, la Miami — statul Florida (S.U.A.), vor participa şi cîţiva dintre cei mai buni juniori români, la ambele stiluri. Programul competiţiei mondiale a juniorilor este următorul : între 30 iulie şi 1 august se vor disputa întrecerile la stilul greco-romane, iar între 2 şi 4 august se vor consuma campionatele de libere. Aceasta va fi prima participare a tinerilor luptători români la competiţia de nivel mondial. În rîndul celor ce vor face deplasarea este aproape sigur că se vor număra şi talentaţii luptători **Constantin Alexandru** şi **Nicolae Gingă.**

SĂRITURI ÎN APĂ După cum ne informează corespondenta noastră **Annamaria Vitan,** campionatul judeţului Cluj, desfăşurat la bazinul acoperit de pe Aleea Ştrandului, s-a bucurat de un frumos succes datorită bunei comportări a săritorilor de la Clubul sportiv muncitoresc (pregătiţi de antrenorul **Dionisie Szabo).** Cu mult interes a fost urmărită evoluţia celor mai mici sportivi, din rîndul cărora s-a evidenţiat **Anca Bereş,** în vîrstă de 9 ani. Atractivă a fost şi lupta dată, la categoria seniori, între fraţii gemeni **Tiberiu** şi **Francisc Laszlo** şi **Marcel Poruţiu.** Iată cîştigătorii probelor : trambulina 1 m : fetiţe II : **Anca Bereş,** fetiţe I : **Rodica Cheţan;** băieţi : **Emil Breban,** juniori: **Ioan Bodrea;** seniori : **Tiberiu Laszlo;** trambulina 3 m: băieţi II : **Emil Breban,** fetiţe II : **Anca Bereş,** juniori : **Iosif Dioszegi,** seniori : **Tiberiu Laszlo;** platformă : seniori ; **Tiberiu Laszlo.**

HANDBAL Între 10 şi 12 august Asociaţia sportivă Minaur Baia Mare organizează un interesant turneu internaţional de handbal masculin, dotat cu **„Cupa Minaur".** Închinat „Zilei Minerului", turneul reuneşte la start următoarele formaţii : **Banik Karvina** (Cehoslovacia), **Dinamo Pancevo** (Iugoslavia), **Csömör** (Ungaria) şi echipa gazdă, **Minaur Baia Mare.** ● Proaspăta divizionară A, **ASA Tg. Mureş,** a participat în urmă cu cîteva zile la un turneu internaţional în Ungaria, dotat cu **„Cupa Hajdu".** La competiţie — care a fost cîştigată de formaţia **Dozsa Debrecen** — au mai participat echipele **M.G. Vasas Debrecen, Gwardia Opole** (Polonia), **PIK Apatin** (Iugoslavia) şi **Selecţionata oraşului Sofia. ASA Tg. Mureş,** deşi a obţinut victoria în faţa cîştigătoarei turneului (12—11), s-a clasat în final pe locul 5. **(C. ALBU — coresp.).**

TENIS DE MASĂ În urmă cu cîteva zile, la Braşov a avut loc un concurs de verificare la care au participat cîţiva dintre jucătorii noştri fruntaşi. Iată ordinea finală : FEMININ — **1. Ildico Gyöngyösi** (fără nici o înfrîngere); **2. Camelia Filimon; 3. Ligia Lupu; 4. Lidia Ilie; 5. Maria Şinteoan; 6. Elena Condicaru; 7. Liana Mihuţ; MASCULIN — 1. Alexandru Buzescu; 2. Cornel Popovici; 3. Marin Firănescu; 4. Cristinel Romanescu; 5. Laurenţiu Gheorghiu; 6. Ion Panait; 7. Ovidiu Stamatescu; 8. Ion Trifan.** În probele de dublu au cîştigat Buzescu — Firănescu la băieţi şi Ligia Lupu — Lidia Ilie la fete. Precizînd că la acest concurs s-au aliniat juniorii care se pregătesc pentru participarea la campionatele europene (programate la Atena între 6 şi 12 august), se cuvine să menţionăm că o formă bună manifestă întregul lot de băieţi, în timp ce la fete merită a fi subliniată doar evoluţia sportivei **Ildico Gyöngyösi.** Ligia Lupu şi Lidia Ilie au manifestat o formă necorespunzătoare pentru actualul stadiu de pregătire.

ÎNCEPÎND CU 23 IULIE A. C.

TÎRGUL DE VARĂ

pune la dispoziţia dv. un larg sortiment de

ARTICOLE DE ÎMBRĂCĂMINTE ŞI ÎNCĂLŢĂMINTE DE SEZON

REDUCERI DE PREŢURI PÎNĂ LA 25%

(RECOM)

Agenda

ACTIVITĂȚII SPORTIVE DE MASĂ

O NOUĂ SALĂ DE SPORT LA CONSTANȚA

Luni, la Constanța, în prezența tovarășilor **Vasile Vîlcu**, membru al Comitetului Executiv al C.C. al P.C.R., prim secretar al Comitetului județean de partid Constanța, **Ion Iuga**, secretar al Comitetului județean de partid, președintele C.J.E.F.S., a altor persoane oficiale, sportivi, antrenori, profesori de educație fizică, activiști, a fost inaugurată o nouă sală de sport, edificiu construit în zona industrială a municipiului de către muncitorii Întreprinderii de Construcții Hidrotehnice, care o vor și patrona.

Noua sală dispune de terenuri de volei, baschet, handbal, tenis, spații pentru lupte și box, cabinete medicale, vestiare, instalații sanitare. La realizarea acestui important obiectiv sportiv, ce se înscrie în recomandările Hotărîrii de partid cu privire la dezvoltarea continuă a educației fizice și sportului, au contribuit — prin muncă patriotică — numeroși tineri din întreprinderile și instituțiile orașului.

Liviu BRUKNER — coresp.

„SĂRBĂTOAREA MUNȚILOR"

Consiliul județean al organizației pionierilor Prahova a organizat prima ediție a „Sărbătorii munților". Este o competiție rezervată pionierilor, care s-a desfășurat în 5 etape de orientare turistică. Excursiile și drumețiile au fost combinate cu întreceri de carting, disputate în orașele Ploiești și Văleni și în comuna Mîneciu Ungureni.

ECHIPĂ ORĂȘENEASCĂ DE OINĂ LA ROMAN

● La Roman, a luat ființă **prima echipă orășenească de oină din județul Neamț**. Echipa se numește **Betonul** și aparține asociației sportive cu același nume a unității economice I. P. Roman. Cei 16 jucători (proveniți în general de la „pepiniera oinei" din comuna Gherăiești) au ca instructor și căpitan de echipă pe Ion Cocuț.

George M. GROAPĂ, coresp.

ÎNTRECERILE METALURGIȘTILOR BĂIMĂRENI

Campionatul asociației sportive se bucură de mult interes în rîndul salariaților întreprinderii metalurgice de metale neferoase din Baia Mare. Dispunînd de un frumos teren gazonat și de un altul de zgură, destinat antrenamentelor, precum și de trei terenuri de tenis de cîmp, asociația sportivă „Topitorul" desfășoară o largă acțiune de angrenare a salariaților întreprinderii în diverse activități sportive.

La întrecerile de fotbal, din cadrul campionatului asociației au participat, în acest an, 16 echipe în care au fost antrenați peste 200 de tineri muncitori și funcționari. De regulă, la jocurile disputate au luat parte între 300 și 400 de spectatori, în majoritate colegi de muncă și membri de familie ai jucătorilor. Finala întrecerii la fotbal a opus formațiile „Stația pentru epurarea și neutralizarea apelor" și „Bare de cupru". Întîlnirea a dat cîștig de cauză „Stației" care a dispus de rivala sa cu 2—1.

La finala crosului, care a avut loc la I.M.M.N., s-au calificat pentru faza superioară, pe municipiu, a competiției 12 tineri, dintre care cea mai bună comportare a avut-o **Ștefan Biro**. La concursurile de tenis de masă s-a evidențiat în mod deosebit tînărul **Ion Maxim**.

V. SĂSĂRANU, coresp.

CAMPIONATUL CELOR MICI

Consiliul municipal al Organizației pionierilor din Orașul Gheorghe Gheorghiu-Dej, cu sprijinul Consiliului municipal pentru educație fizică și sport, a inițiat, pentru vacanța de vară a copiilor, un campionat polisportiv la fotbal, minifotbal și handbal. La întreceri s-au prezentat 35 de echipe cuprinzînd aproape 600 de elevi. Iată echipele cîștigătoare: **handbal fete** — Școala generală nr. 10; **fotbal**: Școala generală nr. 10; **handbal băieți**: Școala generală nr. 1; **minifotbal**: Școala generală nr. 3.

Gh. GRUNZU — coresp.

TABĂRĂ DE TURISM

În pitoreasca localitate Siriu, din județul Buzău, s-a inaugurat, cu cîteva zile în urmă, din inițiativa Comitetului județean U.T.C., prima tabără de turism pentru tineret. Salariați din întreprinderi și instituții, tineri din cooperativele agricole de producție, rămîn în tabără în serii de cîte 7 zile. În afara excursiilor ce le fac în împrejurimi, ei au create condiții de a juca volei, handbal, fotbal, popice, tenis de cîmp și șah.

Dumitru SOARE — coresp.

CARNET

ASTA E VACANȚA!...

Febra examenelor de sfîrșit de an a trecut. Pentru marea majoritate a studenților noștri sesiunea s-a încheiat cu un bilanț rodnic, în care succesele înregistrate au completat un an bogat de muncă și învățătură. A urmat perioada tradițională de practică, în care fiecare student sau studentă a aplicat pe teren ceea ce a aflat pe băncile facultăților. Zilnic, mii și mii de tineri s-au îndreptat spre uzine, întreprinderi, institute de proiectare, cooperative agricole de producție...

După aceste zile, în care fiecare a verificat în viață cunoștințele asimilate, punînd umărul, alături de întregul nostru popor la îndeplinirea și realizarea măreților săi planuri, a venit momentul binemeritat al vacanței. Toate centrele universitare ale țării au luat măsuri din timp pentru ca studențimea să poată beneficia din plin de minunatele condiții de recreare pe care partidul și statul le pun la dispoziția tuturor.

Sîmbătă a fost ultima zi de practică studențească. Colocviile au atestat munca desfășurată timp de trei săptămîni, iar pînă la 17 septembrie — prima zi de curs — toată studențimea se află în... relâche (afară, bineînțeles, de cei care și-au mai aminat un examen sau două pentru la toamnă...).

Dacă pentru unele institute și facultăți această dată înseamnă revederea cu colegii, pentru studenții de la I.E.F.S. reîntîlnirea va avea loc mult mai repede, în jurul datei de 1 august. De ce? Pentru că, Institutul de Educație Fizică și Sport va participa, așa cum a făcut-o de fiecare dată, la marea demonstrație organizată în ziua de 23 August, iar studenții din primul an vor lua, astfel, cu mult mai devreme, legătura cu meseria pentru care au optat.

Complexul Costinești este, ca de obicei, foarte solicitat. Aci au și sosit primele serii care vor profita din plin de plaja însorită, de valurile înspumate și de neuitatele zile petrecute într-o ambianță greu de descris, în care voioșia, mișcarea, glumele și... dansul sînt la ordinea zilei. Dar, sîntem siguri, miile de tineri își vor dedica o bună parte din vacanță exercițiului fizic, activităților sportive și turistice. Munții și Delta le pun la dispoziție condiții minunate de recreare și cunoaștere, iar Biroul de Turism pentru Tineret încearcă să asigure, pentru fiecare, petrecerea odihnei în condiții cît mai bune și mai variate.

Vacanța studențească a început. Nu ne rămîne decît să urăm tuturor odihnă plăcută, iar reporterul promite că în curînd va transmite primele vești din taberele... studențești.

Paul IOVAN

REPORTAJELE PREGĂTIRILOR

U.T.A. VA FI O PASĂRE PHÖNIX?

U.T.A. a avut 16 zile de vacanță. În criza de timp a fotbaliștilor noștri, acest interval pare îndestulător, mai mult decît răgazul mediu al Diviziei A. S-a simțit, desigur, nevoia de odihnă și de cugetare în liniște, după un sezon încărcat de emoții, dur, istovitor, pe poteci cu spini, pe care U.T.A. nu mai era obișnuită să pășească.

Dar la 11 ale lunii, U.T.A. s-a reîntors pe frontul pregătirilor, pe care noul antrenor **Toma Jurcă** le-a eșalonat pe următoarele trei etape: 11—18 iulie: readaptarea la efort; 19—29 iulie; etapa acumulărilor fizice maxime; 29 iulie—11 august: atingerea unor indici superiori tehnico-tactici, cristalizarea formulei de echipă. Toate aceste enunțări par aride, desprinse din liste cu indicatori metodologici. Ce se ascunde în spatele lor, cum arată, de pildă, o zi de pregătire la U.T.A., la hotarul dintre prima și a doua etapă pregătitoare?

E dimineață, orele 9 și lotul se strînge la ușa unui autobuz. Se pleacă pe malul Mureșului, la vale, în pădurea Ceala, oază de răcoare lîngă un oraș incendiat de arșiță. Plutonul se aliniază la startul alergărilor ce aveau să urmeze, și avem timp să-i observăm pe toți. Lipsește **Petescu** (el va fi antrenor la echipa de tineret-rezerve), lipsesc **Condruc, Căldăruș, Drăucean** și **Petrișor**, răspîndiți în toată țara, în calitatea lor de candidați la admiterea în învățămîntul superior. Antrenorul Jurcă scoate un petec de hîrtie din buzunar și anunță tema antrenamentului: alergare 6.000 de metri, cu intervale, în pauzele dintre ele exerciții de revenire cu mingea la picior. Vorbește tuturor, dar mai mult pentru Pojoni și am înțeles că ultimul veteran al U.T.A.-ei va suplini, în viitor, tot ce a luat cu el, la plecare, Petescu: banderola de căpitan de echipă, înțelepciune, calm și autoritate.

Se aleargă destins, în tempo energic, toată atmosfera de disciplină, de seriozitate, lasă impresia că echipa se găsește într-un stadiu de pregătire bun, consolidat de antrenamente anterioare asidue și meticuloase. Fotbaliștii de la U.T.A., în grup compact, șerpuiesc pe aleile pădurii și stopează la locurile știute numai de ei, indicatoare naturale ale spațiului lăsat în urmă. Atunci, se aude bufnitura mingilor și, din cînd în cînd, doar vocea lui Pojoni.

După amiază aveau să vină încă 70 de minute, pe stadion, cu exerciții tehnice de bază și specifice, cu exerciții individuale și colective (cupluri, compartimente, echipă).

U.T.A. nu mai seamănă, evident, cu marea învingătoare a Feyenoord-ului. După 26 de ani, **Nicu Dumitrescu** nu mai este lîngă ea, jucători de marcă și-au descălțat pentru totdeauna ghetele cu crampoane. A fost o furtună, dar acum vîntul cel neprielnic a încetat, cei rămași pe punte s-au aliniat iarăși, cu un sentiment de siguranță cînd i-au revăzut pe **Domide, Kun** și **Popovici** în mijlocul lor.

Ion CUPEN

U.T.A. aleargă parcă după imaginea ei de ieri. „Monitorul" ei se cheamă, acum, Pojoni Foto: Dragoș NEAGU

Duminică, la Cluj

MECIUL C. F. R. — SELECȚIONATA CUBEI INAUGUREAZĂ NOUL STADION AL FEROVIARILOR

O atractivă duminică sportivă va avea loc la sfîrșitul acestei săptămîni la Cluj, cu prilejul inaugurării noului stadion al Asociației sportive C.F.R. din localitate. Capul de afiș al programului îl va constitui meciul internațional dintre echipa feroviară și selecționata Cubei, care va susține cel de al doilea joc al turneului său în țara noastră. Partida va începe la ora 11, după deschiderea festivă. În continuarea programului, vor mai avea loc: întîlnirea de volei C.F.R. — Voința Cluj, o gală de box, demonstrații de aeromodelism și în încheiere un joc de fotbal feminin, între selecționatele orașelor Cluj și Turda.

TATABANYA ÎN TURNEU ÎN ȚARA NOASTRĂ

Echipa **Tatabanya**, din prima divizie a campionatului maghiar, va efectua un turneu în țara noastră. Iată programul complet al acestui turneu: la 1 august, **Tatabanya** va juca cu „U" Cluj la Deș; 3 august, cu A.S. Armata Tg. Mureș; 5 august, cu U.T.A.; 8 august, cu **Minerul Baia Mare**; 9 august, cu **Avîntul Reghin**.

PROGRESUL BUCUREȘTI SE PREGĂTEȘTE ACASĂ

După stagiul efectuat pe litoral, jucătorii echipei bucureștene **Progresul** își continuă pregătirile acasă, pe stadionul din str. Dr. Staicovici. În lot au fost promovați doi juniori din pepiniera proprie: fundașul **Ciobanu** și mijlocașul **Dragu**. Antrenorul **Eugen Iordache** a programat o serie de meciuri de verificare a potențialului, de omogenizare a echipei. Astfel, **Progresul** a jucat ieri cu **Vulcan**, iar viitorul adversar va fi divizionara C **Autobuzul București**.

C.S.U. GALAȚI — METALUL PLOPENI 1—1 (1—1)

Cele două divizionare B — C.S.U. Galați și Metalul Plopeni — au susținut un meci amical la Bușteni. Destul de bine puse la punct cu pregătirile, ele au prestat un joc de calitate, rezultatul de 1—1 (1—1) fiind echitabil. Au marcat: **Besman** (min. 12) pentru **C.S.U.**, respectiv **Florea** (min. 40).

V. ZBARCEA — coresp.

MECIURI INTERNAȚIONALE FEMININE

Echipa feminină **H.A.R. Pisen (Cehoslovacia)** a fost timp de cîteva zile invitata **Feminei Iași**, cu care a susținut 3 partide amicale: la Pașcani (scor 3—0 pentru Femina), la Vaslui (scor 5—5) și la Iași (scor 4—1 pentru gazde).

D. DIACONESCU — coresp. județean

ȘASE JUNIORI PROMOVAȚI LA MINERUL BAIA MARE

La Minerul Baia Mare, pregătirile sînt în toi. Participă întregul lot de jucători, mai puțin **Crișan** (component al selecționatei divizionare de tineret — sub 21 de ani), **Toth** și **Boiescu**, care nu s-au prezentat încă. Au fost promovați în prima echipă o serie de juniori proveniți din pepiniera proprie: **Cîmpeanu, Mădăraș, Sabou, Petruș, Biedea, Șomcutean**. Antrenorul **Grigore Noje** are planificate și o serie de partide amicale: **la 26 iulie cu Topitorul Baia Mare; la 29 iulie cu Spartacus Bekescsaba (R.P. Ungară)**; meciuri tur-retur cu **F.C. Bihor, Minerul Baia Sprie, Minerul Cavnic** și **Gloria Baia Mare**.

Ludovic CHIRA — coresp.

SPORTUL DE MASĂ ȘI MOBILIZEAZĂ ENERGIILE!...

(Urmare din pag. 1)

ristică în pădurile de la Bălănoaia, Comana, Călugăreni și Mihai Bravu.

La reușita acestor întreceri, care și-au cîștigat o mare popularitate, o contribuție deosebită și-au adus activiștii sportivi voluntari ca Ion Osman, Emilian Birsănescu, Traian Cocoru, Gheorghe Grădinaru și Grigore Buduru, considerați adevărați animatori ai sportului de masă.

Foarte iubit la Giurgiu este turismul. **Numai în ultimul timp, peste 4 000 de salariați din întreprinderi și instituții au participat la excursiile ce au avut loc pe Valea Prahovei, Valea Oltului, în Deltă etc. Cu prilejul lor, giurgiuvenii au vizitat Muzeul de istorie a României, Muzeul Doftana, marile platforme industriale și obiectivele turistice situate în județele Ilfov, Argeș, Vîlcea, Brașov, Prahova, Tulcea, Ialomița, Galați, Brăila, Constanța, Neamț și altele.**

Pentru dezvoltarea continuă a educației fizice și sportului, Consiliul municipal pentru educație fizică și sport a elaborat, cu sprijinul celorlalte organizații de masă, cu atribuții în acest domeniu, un vast plan de măsuri în vederea îmbunătățirii activității. În domeniul educației fizice și sportului de masă, sindicatele, organizațiile de tineret și asociațiile sportive au inclus în programul salariaților de la „Textila Dunăreana", I.I.L., „Steagul roșu", Cooperativa meșteșugărească „Deservirea", Întreprinderea de navigație fluvială și la altele, un program de 5 minute de gimnastică în pauza de masă. **Din inițiativa consiliilor asociațiilor sportive, a organizațiilor sindicale și U.T.C., în cadrul atelierelor, secțiilor cît și la nivelul întreprinderilor se desfășoară numeroase activități turistice și întreceri pentru cucerirea titlului de fruntaș pe unitate în diferite ramuri sportive, la care sînt antrenați peste 11 000 de salariați. La asociațiile sportive „Textila Olimpia", „Dunărea" și „Cetatea" s-a inițiat la nivelul secțiilor, întrecerea „Cel mai bun sportiv" la probele de alergare, halterе, săritură în lungime etc.**

Recent, asociația sportivă „Olimpia" a organizat, pe stadionul Fabricii de zahăr, o frumoasă competiție sportivă dedicată femeilor. În cadrul acesteia echipele feminine de fotbal Unirea tricolor și Minerva din București au susținut, în prezența a peste 2 000 de spectatoare, o interesantă partidă demonstrativă care a fost mult aplaudată.

Pe lîngă manifestările sportive propriu-zise, au loc numeroase dominici cultural-sportive cu participarea... actorilor teatrului „Ion Vasilescu" din București și a altor artiști și formații de muzică ușoară și populară din Capitală. La aceste duminici cultural-sportive sînt prezenți, de obicei, pe stadionul „Dunărea", cam 10 000 de spectatori!

Pe agenda manifestărilor tradiționale se înscriu și alte competiții de masă, ce vor avea loc la atletism, ciclism, ciclocros, natație, canotaj, orientare turistică, handbal, volei, baschet, popice, tir, tenis, rugby și fotbal, dotate cu „Cupa 23 August", „Cupa speranțelor", „Cupa Dunării", „Cupa municipiului" precum și alte trofee. Lor li se adaugă reușitele excursii cu vaporașele pe Dunăre. **Numai în ultima perioadă peste 4 000 de cetățeni au luat parte la astfel de croaziere de agrement.**

Pentru cei mici, cu sprijinul Consiliului popular municipal și al asociațiilor de locatari, s-au amenajat — în noile cartiere ale orașului — locuri de joacă dotate cu balansoare, scări fixe, mese de tenis din beton, terenuri de volei. De asemenea, în vacanța de vară a elevilor, un număr de aproape 300 de copii, sub îndrumarea profesorilor de educație fizică și sport, vor învăța înotul în cele două bazine situate la strandul modern de pe malul Dunării. Bineînțeles, tot în această vacanță de vară, mai bine de 1 000 de elevi și pionieri vor petrece frumoase zile de destindere în taberele de la Năvodari, Pîrîul Rece, Homorod, Gîrbova, Piscul Cîinelui, Cabana Furnica, cît și în pitorescul „sat de vacanță" amenajat în pădurea Bălănoaia, la numai cîțiva kilometri de Giurgiu.

Așadar, activitățile sportive de masă în municipiul Giurgiu se află în plin avînt și există toate posibilitățile ca ele să fie ridicate la cote mereu mai înalte de valoare și eficiență.

fotbal

PROGRAMUL TURULUI CAMPIONATULUI DIVIZIEI C
EDIȚIA 1973-1974 SERIA I

ETAPA I, 12 AUGUST

Nicolina Iași	— Foresta Fălticeni
Constr. Botoșani	— Cristalul Dorohoi
Constr. Iași	— A.S.A. Cîmpulung
Victoria P.T.T.R. Botoșani	— Min. Gura Humorului
Danubiana Roman	— Minobrad Vatra Dornei
Străduința Suceava	— Unirea Iași
Avîntul Frasin	— Textila Botoșani
Metalul Rădăuți	— I.T.A. Iași

ETAPA A II-A, 19 AUGUST

Textila Botoșani	— Străduința Suceava
A.S.A. Cîmpulung	— Nicolina Iași
Cristalul Dorohoi	— Metalul Rădăuți
Foresta Fălticeni	— Constructorul Iași
I.T.A. Iași	— Constructorul Botoșani
Minobrad Vatra Dornei	— Avîntul Frasin
Unirea Iași	— Victoria P.T.T.R. Botoșani
Min. Gura Humorului	— Danubiana Roman

ETAPA A III-A, 26 AUGUST

Danubiana Roman	— I.T.A. Iași
Constructorul Iași	— Textila Botoșani
A.S.A. Cîmpulung	— Minobrad Vatra Dorne
Nicolina Iași	— Metalul Rădăuți
Victoria P.T.T.R. Botoșani	— Cristalul Dorohoi
Min. Gura Humorului	— Străduința Suceava
Constructorul Botoșani	— Unirea Iași
Foresta Fălticeni	— Avîntul Frasin

ETAPA A IV-A, 9 SEPTEMBRIE

Minobrad Vatra Dornei	— Min. Gura Humorului
Avîntul Frasin	— Cristalul Dorohoi
Nicolina Iași	— I.T.A. Iași
Străduința Suceava	— Constr. Botoșani
Constructorul Iași	— Unirea Iași
Textila Botoșani	— Victoria P.T.T.R. Botoșani
Danubiana Roman	— A.S.A. Cîmpulung
Metalul Rădăuți	— Foresta Fălticeni

ETAPA A V-A, 16 SEPTEMBRIE

Metalul Rădăuți	— Constructorul Iași
Unirea Iași	— Danubiana Roman
Constr. Botoșani	— Minobrad Vatra Dornei
Foresta Fălticeni	— Min. Gura Humorului
Textila Botoșani	— Nicolina Iași
Cristalul Dorohoi	— A.S.A. Cîmpulung
I.T.A. Iași	— Străduința Suceava
Avîntul Frasin	— Victoria P.T.T.R. Botoșani

ETAPA A VI-A, 30 SEPTEMBRIE

Danubiana Roman	— Constr. Botoșani
Străduința Suceava	— Cristalul Dorohoi
Min. Gura Humorului	— Unirea Iași
Victoria P.T.T.R. Botoșani	— I.T.A. Iași
A.S.A. Cîmpulung	— Metalul Rădăuți
Nicolina Iași	— Minobrad Vatra Dornei
Constructorul Iași	— Avîntul Frasin
Foresta Fălticeni	— Textila Botoșani

ETAPA A VII-A, 7 OCTOMBRIE

A.S.A. Cîmpulung	— Victoria P.T.T.R. Botoșani
I.T.A. Iași	— Min. Gura Humorului
Metalul Rădăuți	— Danubiana Roman
Unirea Iași	— Textila Botoșani
Minobrad Vatra Dornei	— Străduința Suceava
Cristalul Dorohoi	— Constructorul Iași
Constr. Botoșani	— Foresta Fălticeni
Avîntul Frasin	— Nicolina Iași

ETAPA A VIII-A, 14 OCTOMBRIE

Textila Botoșani	— A.S.A. Cîmpulung
Cristalul Dorohoi	— Minobrad Vatra Dornei
I.T.A. Iași	— Constructorul Iași
Danubiana Roman	— Foresta Fălticeni
Victoria P.T.T.R. Botoșani	— Constr. Botoșani
Avîntul Frasin	— Min. Gura Humorului
Unirea Iași	— Nicolina Iași
Străduința Suceava	— Metalul Rădăuți

ETAPA A IX-A, 21 OCTOMBRIE

Minobrad Vatra Dornei	— Unirea Iași
Victoria P.T.T.R. Botoșani	— Străduința Suceava
Nicolina Iași	— Cristalul Dorohoi
Min. Gura Humorului	— Constr. Botoșani
Metalul Rădăuți	— Avîntul Frasin
Textila Botoșani	— I.T.A. Iași
Foresta Fălticeni	— A.S.A. Cîmpulung
Constructorul Iași	— Danubiana Roman

ETAPA A X-A, 28 OCTOMBRIE

Cristalul Dorohoi	— Textila Botoșani
Unirea Iași	— Metalul Rădăuți
Minobrad Vatra Dornei	— Victoria P.T.T.R. Botoșani
Danubiana Roman	— Nicolina Iași
Străduința Suceava	— Foresta Fălticeni
Constr. Botoșani	— Constr. Iași
I.T.A. Iași	— Avîntul Frasin
A.S.A. Cîmpulung	— Min. Gura Humorului

ETAPA A XI-A, 4 NOIEMBRIE

Avîntul Frasin	— Unirea Iași
Textila Botoșani	— Minobrad Vatra Dornei
Constr. Iași	— Străduința Suceava
A.S.A. Cîmpulung	— I.T.A. Iași
Min. Gura Humorului	— Metalul Rădăuți
Victoria P.T.T.R. Botoșani	— Danubiana Roman
Nicolina Iași	— Constr. Botoșani
Foresta Fălticeni	— Cristalul Dorohoi

ETAPA A XII-A, 11 NOIEMBRIE

Nicolina Iași	— Constr. Iași
Străduința Suceava	— Danubiana Roman
Constr. Botoșani	— Textila Botoșani
Foresta Fălticeni	— Minobrad Vatra Dornei
Unirea Iași	— I.T.A. Iași
Cristalul Dorohoi	— Min. Gura Humorului
Metalul Rădăuți	— Victoria P.T.T.R. Botoșani
Avîntul Frasin	— A.S.A. Cîmpulung

ETAPA A XIII-A, 18 NOIEMBRIE

I.T.A. Iași	— Cristalul Dorohoi
Min. Gura Humorului	— Textila Botoșani
Străduința Suceava	— Nicolina Iași
Constr. Botoșani	— Metalul Rădăuți
Minobrad Vatra Dornei	— Constr. Iași
Danubiana Roman	— Avîntul Frasin
Unirea Iași	— A.S.A. Cîmpulung
Victoria P.T.T.R. Botoșani	— Foresta Fălticeni

ETAPA A XIV-A, 25 NOIEMBRIE

Textila Botoșani	— Danubiana Roman
Cristalul Dorohoi	— Unirea Iași
A.S.A. Cîmpulung	— Constr. Botoșani
Foresta Fălticeni	— I.T.A. Iași
Nicolina Iași	— Min. Gura Humorului
Minobrad Vatra Dornei	— Metalul Rădăuți
Constr. Iași	— Victoria P.T.T.R. Botoșani
Avîntul Frasin	— Străduința Suceava

ETAPA A XV-A, 2 DECEMBRIE

Străduința Suceava	— A.S.A. Cîmpulung
Victoria P.T.T.R. Botoșani	— Nicolina Iași
Metalul Rădăuți	— Textila Botoșani
Min. Gura Humorului	— Constr. Iași
Constr. Botoșani	— Avîntul Frasin
Unirea Iași	— Foresta Fălticeni
Danubiana Roman	— Cristalul Dorohoi
I.T.A. Iași	— Minobrad Vatra Dornei

TINEREȚEA „BĂTRÎNULUI" FABIAN I

A ști să arăți, practic, de ce e frumos fotbalul — o condiție esențială pentru un bun antrenor de copii

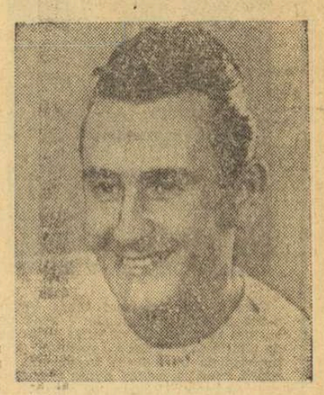

Fidel spectator al meciurilor de fotbal, încă de pe cînd eram de-o șchioapă, mi-am amintit de o întîmplare, amuzantă, dar și plină de tîlc, în timp ce asistam, mai zilele trecute, la o obișnuită lecție a celei mai „tinere" grupe de copii din cadrul Centrului sportiv „23 August".

La vremea ei, întîmplarea, petrecută pe un teren din București, în timpul unui meci, a stîrnit mult haz, iar cei ce i-au fost martori și-o amintesc de bună seamă: un atacant nu reușea cu nici un chip să treacă de un fundaș arțăgos din cale-afară, deși aproape că epuizase toate soluțiile tehnico-tactice posibile. Încercase driblingurile, pe ambele părți, sprinturile false, conducerile lente sau rapide de balon, fentele de tot soiul... Apărătorul, atent și tenace, îi bara calea de fiecare dată. În repriza a doua, din nou, atacantul și fundașul — față-n față. Probabil că duelul s-ar fi încheiat și acum cu victoria apărătorului, numai că, deodată, cu o mișcare fulgerătoare, înaintașul și-a șălțat cu piciorul mingea pe frunte, unde a rămas fixă, ca lipită, după care a țîșnit cu pași lungi, pe lîngă fundașul uluit de o asemenea întîmplare... Acel atacant se numea Fabian I.

Omul care mi-a reamintit scena de odinioară este chiar antrenorul Francisc Fabian. A refăcut-o aidoma, cu o îndemînare nealterată de scurgerea anilor, doar că, de astă dată, în fața sa se afla un grăunte de om, „numai ochi" la cea ce îi arăta profesorul. Cu toții, copiii-elevi și părinții acestora, i-am urmărit mișcările-lecție, atrăgătoare prin eleganța lor, impresionante prin precizia lor, cu atît mai utile cu cît erau adresate celui mai tînăr eșalon al fotbalului românesc, copiii clasei de vîrstă „1962".

Copiii (grupa numără peste 50 de componenți) lucrează pe „ateliere", cu o rîvnă și o plăcere de-a dreptul molipsitoare. Părinte-sportiv al multora dintre fotbaliștii divizionari de azi, printre care Angelescu (Rapid București), Sîrbu (Sportul Studențesc), Aelenei, Ion Ion, Răducanu, Șumulanschi, Cristea (Steaua), Luca, Mocanu (Jiul), Năstase Ilie (Reșița), Gorgorin, Tararache (Sp. Studențesc-tineret), Nița (Minerul Anina), Nenu (Minerul Deva) etc., antrenorul Francisc Fabian și-a făcut un crez din a fixa micuților fotbaliști, înainte de orice, exactitatea execuțiilor tehnice, de a le cultiva abilitatea tehnică și fantezia. Convingerii sale ferme că un jucător nu va putea fi valoros fără măiestrie tehnică desăvîrșită, el îi dedică totalitatea orelor de muncă. Iar aceste ore, multe, meticuloase, în fond foarte grele, uneori chiar istovitoare, pline de o responsabilitate profesională fără cusur, se derulează undeva, nu prea la vederea marelui public, într-un colț al complexului sportiv „23 August"...

— Tovarășe Fabian, întreaga dv. activitate de antrenor poartă pecetea anonimatului. Nu vă necăjește acest lucru?

— De loc, pentru că munca mea nu este anonimă! Eforturile mele, străduințile mele, speranțele mele intime s-au împlinit, și le constată sute de mii de oameni. Ele poartă numele acelor jucători de azi, cărora le-am predat abecedarul fotbalistic. Un Angelescu, un Aelenei, Ion Ion, Șumulanschi și mulți alții, jucători care s-au remarcat, în primul rînd, prin finețe tehnică, sînt și mările mele mîndrii. Credeți că e puțin?

— Vă rog să-mi spuneți care e condiția esențială pentru un bun antrenor de copii?

— Să-i iubească cu mare sinceritate, să știe să le arate practic de ce e frumos fotbalul, să cunoască bine psihologia copilului și să aibă o inepuizabilă răbdare.

— Care sînt criteriile admiterii copiilor în grupa de debut?

— Talent și note bune la învățătură. Apoi, pentru... păstrarea jocului, copilul are datoria de a nu absenta nicidată nemotivat și de a avea un comportament ireproșabil.

— După cîte am constatat, grupa „62" pare închegată. Ce pot face alți copii de această vîrstă, care doresc să se înscrie în grupa dv.?

— Îi primim cu plăcere la începutul lunii august, cînd vom organiza o nouă selecție pentru școlarii născuți în anii 1962, 1963 și 1964. De altfel, și în grupa de acum am băieți „63" și „64".

— Presupun că grupa actuală, cu care lucrați de o bună bucată de vreme, are un nucleu al ei mai valoros, un lot de bază, cum se spune. Vă rog să-i numiți pe componenții acestui lot, despre care am auzit lucruri bune: un 13—1 cu echipa Școlii sportive și un 5—3 cu grupa „61" a liceului de fotbal.

— Din cei născuți în 1962: Costache Nicu, Costachi Sorin, Ioan Mihai, Moldovan Răzvan, Calagiu Nicu, Ciurcă Fănel, Ion Constantin, Constantin Vasilică, Luca Mihai, Iordache Dănuț și Pal Eugen; din cei născuți în 1963, Olteanu Gheorghe și Covo Marius, iar din cei născuți în 1964, Nicolae Florin, Gheimeci Marian și Soare Nicușor.

...De cîteva minute, antrenamentul, ultimul antrenament al grupei, înaintea vacanței ei... fotbalistice (pentru că, vedeți dv., și ea are dreptul la o asemenea vacanță!), s-a încheiat. De sub un acoperiș umbros de frunze, răzbat notele unui frumos cîntec sportiv. Din cînd în cînd, glasurile cristaline ale micuților fotbaliști sînt dominate și îndemnate de vocea antrenorului lor...

Franciscc Fabian și elevii săi încheiau, ca de obicei, o zi fructuoasă și, mai cu seamă, frumoasă, prin suflul ei de tinerețe...

M. SOCOL

A apărut nr. 374 al revistei

FOTBAL

din cuprinsul căreia vă recomandăm:

● **Valentin STĂNESCU**, antrenorul reprezentativei, despre **pregătirile tricolorilor făcute la Poiana Brașov și turneul celor trei jocuri amicale din Franța;**

● **18 zile pînă la deschiderea sezonului oficial:** Reportaje de la pregătirile echipelor UNIVERSITATEA Craiova, F. C. Constanța și F. C. Argeș;

● La **„Interviul săptămînii": Gheorghe LIMONA**, cel mai bun arbitru al anului competițional 1972—1973;

● Două pagini cuprinzînd analiza comportării formațiilor **U.T. Arad, Jiul Petroșani, F.C. Petrolul** și **A.S.A. Tg. Mureș** în ediția trecută a campionatului;

● **Preparatorul fizic, o necesitate stringentă a fotbalului de performanță** — puncte de vedere semnate de prof. **I. VOICA** și **M. RĂDULESCU**;

● În cadrul rubricii **„Vă prezentăm campioane naționale din Europa", OLIMPIAKOS PIREU** — GRECIA;

● Un **„Profil"** cu **VLADIMIR PETROVICI**, o nouă stea a fotbalului iugoslav;

● Un semnal de alarmă: EFICACITATEA PE PLAN EUROPEAN ÎN RELATIVĂ SCĂDERE;

● SIVORI, antrenorul Argentinei, nu se dezminte!

● Rubricile permanente: **DIALOG CU CITITORII, SUBLINIERI, MAGAZIN EXTERN, CAMPIONATE NAȚIONALE, DIN FOTBALUL INTERNAȚIONAL.**

LOTO-PRONOSPORT

NUMERELE EXTRASE LA TRAGEREA SPECIALĂ LOTO DIN 24 IULIE 1973

Extragerea I: 31, 16, 38, 56, 10, 5, 83, 13, 18;

Extragerea a II-a: 33, 29, 26, 65, 4, 21, 51, 82, 69;

Extragerea a III-a: 54, 69, 19, 63, 43, 61;

Extragerea a IV-a: 55, 74, 32, 13, 36, 3;

Extragerea a V-a: 3, 79, 73, 88, 10, 61;

Extragerea a VI-a: 20, 55, 68, 69, 11, 14.

Fond general de premii: 1.455.347 lei.

Plata premiilor pentru această tragere se va face astfel: **în Capitală** începînd de la 4 august pînă la 24 septembrie 1973 inclusiv, în țară de la 7 august la 24 septembrie 1973 inclusiv.

PRONOSPORT
Cîștigurile concursului din 22 iulie 1973

Categoria I: (13 rezultate) 6 variante, 10% a 5.268 lei;

Categoria a II-a: (12 rezultate), 23,10 variante a 1.642 lei;

Categoria a III-a: (11 rezultate), 314 variante a 181 lei.

Administrația de Stat Loto-Pronosport, organizează în colaborare cu Automobil Clubul Român, ediția a II-a a Raliului Cîștigătorilor de Autoturisme la Loto — Pronosport, în zilele de 18 și 19 august 1973.

Traseele de parcurs pentru concentrare sînt următoarele: BUCUREȘTI — Ploiești — Brașov — Sighișoara — Bălăușeri — Tîrnăveni — Sibiu; BRĂILA — Buzău — Ploiești — Brașov — Sibiu; BACĂU — Adjud — Gh. Gheorghiu-Dej — Brașov — Sighișoara — Mediaș — Sibiu; BRAȘOV — Miercurea Ciuc — Reghin — Tg. Mureș — Mediaș — Sibiu; SIBIU — Rm. Vîlcea — Tg. Jiu — Petroșani — Hațeg — Sebeș — Sibiu; CLUJ — Tg. Mureș — Sovata — Odorhei — Mediaș — Sibiu; RM. VÎLCEA — Drăgășani — Craiova — Tg. Jiu — Rm. Vîlcea — Sibiu; DEVA — Petroșani — Tg. Jiu — Rm. Vîlcea — Sibiu. Traseul comun — Sibiu — București (etapa a II-a): SIBIU — RM. VÎLCEA — PITEȘTI — GAEȘTI — TITU — BUCUREȘTI.

La acest Raliu pot participa conducătorii proprietari ai autoturismelor cîștigate la Loto-Pronosport cît și alți posesori de autoturisme înscrise în circulație. Amănunte la sucursalele județene Loto-Pronosport și Filiale A.C.R.

Rubrică redactată de LOTO-PRONOSPORT

DOUĂ SUCCESE ROMÂNEȘTI IN „REGATA POZNAN" LA CANOTAJ

Timp de două zile, în Polonia s-a desfășurat tradiționala competiție internațională de canotaj **„Regata Poznan"**, la care au participat și cîteva echipaje feminine ale României.

În prima zi a întrecerilor, schifistele au înregistrat o frumoasă victorie în proba de 2 f.c. prin echipajul format din **Cornelia Neacșu — Florica Petcu.** În finala probei de 4+1, ambarcațiunea țării noastre, în care se aflau **Adriana Bocan, Marioara Stoian, Mariana Zaharia, Georgeta Ionescu** și **Angela Șoneriu** a ocupat locul secund, la fel ca și echipajul de 8+1 (întrecut cu aproape patru secunde de reprezentativa Ungariei).

În cea de a doua reuniune, schifistele românce au obținut o nouă victorie la 2 f.c., de astă dată, însă, cu alt echipaj **(Ecaterina Trancioveanu — Georgeta Ionescu).**

Așteptat cu deosebit interes, duelul dintre echipajele de 8+1 ale României și Ungariei a fost la fel de palpitant, victoria revenind din nou schifistelor maghiare. Team-ul nostru a fost format din **Cornelia Neacșu, Florica Petcu, Filigonia Tol, Cristel Wiener, Mariana Zaharia, Marioara Stoian, Mariana Cirnu, Aurelia Marinescu** și cîrmaciul **Angela Șoneriu.**

Lotul a fost condus de antrenorul **Stelian Petrov.**

sportul în lume

POLOIȘTII ROMÂNI AU CÎȘTIGAT ȘI TURNEUL DE LA VOLGOGRAD

Reprezentanții noștri au întrecut Bulgaria cu 9-1 și R. S. F. S. Rusă cu 5-3

VOLGOGRAD, 24 (prin telefon). Confirmînd forma bună în care se află, echipa națională de polo a României a avut o comportare meritorie, cîștigînd turneul internațional desfășurat în localitate. În urma forfait-ului de ultimă oră al reprezentativelor R.D. Germane și R.F. Germania, în competiție au rămas doar formațiile României, Bulgariei și cea a R.S.F.S. Ruse.

În prima întîlnire, poloiștii români au avut ca adversari pe jucătorii bulgari, cîștigători ai turneului de calificare pentru „mondiale". Sportivii noștri au făcut o partidă excelentă și au obținut o victorie categorică la scorul de 9—1 (1—0, 3—0, 1—0, 4—1). Superiori din punct de vedere tehnic și tactic, atacînd continuu și folosind adesea contraatacul, reprezentanții noștri și-au obligat adversarii să suporte una dintre cele mai grele înfrîngeri din ultimii ani. **Zamfirescu, Nastasiu** și **D. Popescu** au fost cei mai buni oameni ai echipei învingătoare. Au înscris : **D. Popescu** 3, **Zamfirescu** 2, **Nastasiu** 2, **Lazăr, Slăvei** pentru formația României. Poloiștii bulgari au marcat golul de onoare în ultima repriză prin T. Tomov. A arbitrat foarte bine Kogan (U.R.S.S.)

Partida decisivă a turneului a opus selecționatei noastre pe jucătorii reprezentativei R.S.F.S. Ruse. De această dată sportivii români au întîmpinat o vie rezistență și după trei reprize ei dețineau un avantaj minim (3—2). În ultima parte, însă, românii au forțat ritmul și au cîștigat cu 5—3 (2—0, 1—1, 0—1, 2—1). Punctele învingătorilor au fost realizate de **D. Popescu, Zamfirescu, V. Rus, C. Rusu** și **Nastasiu.**

În ultimul meci al turneului : R.S.F.S. Rusă — Bulgaria 6—4 (2—0, 1—0, 1—2, 2—2). Clasament final : 1. ROMÂNIA 4 p, 2. R.S.F.S. Rusă 2 p, 3. Bulgaria 0 p.

Echipa României va mai susține două partide amicale cu formațiile Bulgariei și R.S.F.S. Ruse.

CAMPIONATELE MONDIALE DE CAIAC-CANOE

(Urmare din pag. 1)

Iat și toate gîndurile se îndreaptă spre finalele campionatelor.

Amintirile finalelor de la Ada Ciganlija (1971) îi cuprind, însă, pe mai mulți dintre sportivii români. Ivan Patzaichin nu a uitat finala de simplu în care — la ediția trecută a „mondialelor" — a ocupat locul III, după **D. Lewe** și **T. Wichman.** Campionii lumii, **Gh. Danielov** și **Gheorghe Simionov** vor să-și apere titlul, indiferent de formula de echipaj ce va fi aleasă pentru probele de canoe. La fel echipajul de caiac 4 fond... Doar **Aurel Vernescu** încearcă, poate, un sentiment nostalgic; este, după atîția ani, prima sa absență de la startul campionatelor mondiale. Dar, talentul și ambițiile de SPORTIV au fost de cîtva timp transferate ANTRENORULUI Aurel Vernescu, care, în această nouă calitate, își va semna debutul pe care-l dorim plin de strălucire.

★

Cei mai mulți dintre sportivii români au mai concurat pe apele de la Kaukajärvi așa încît s-au reacomodat foarte repede cu pista de concurs, cu toate instalațiile tehnice și acum dau celor mai tineri explicații și îndrumări foarte utile.

A început și cursa colecționarilor de autografe! Ne face, desigur, plăcere faptul că printre cei mai solicitați se numără și sportivii noștri — de altfel binecunoscuți la Tampere — dar ne încîntă, mai ales, modestia cu care marii noștri campioni își așternu semnăturile și afecțiunea pe care ei o arată ocestor mulți prieteni ai sportului căruia li s-au dedicat cu atîta pasiune, în marea lor majoritate, copii.

Petrecem o bună parte din timp împreună cu antrenorii care însoțesc aici echipa țării noastre. A trecut — și pentru ei — etapa grea a pregătirilor, dar cine crede că au dispărut zilele (și nopțile...) de neliniște, se înșeală. Abia acum, în pragul grelelor examene, încep marile griji și chinuitoarele întrebări dinaintea startului. Este studiată atent componența echipajelor adverse. Înscrierea acestora în fiecare probă, se fac interminabile calcule, dar sînt refuzate cu politețe... pronosticurile. Cursa medaliilor este prea grea, valorile prea echilibrate. Ne spun, totuși, că — **în baza pregătirilor efectuate cu multă conștiinciozitate — sportivii noștri au șanse reale să urce de mai multe ori podiumul de la Tampere.**

★

Sosirea fiecărei echipe este întîmpinată cu multă căldură și prietenie. Aceasta nu exclude cîtuși de puțin... indiscrețiile. Este foarte important de știut cu un minut mai devreme formula unui echipaj sau altul, în ce formă se află la această oră principalii favoriți, ce obiectiv și-au propus diferitele echipe. Aflăm astfel că echipele **Uniunii Sovietice, Ungariei, Bulgariei, R. F. Germania, Canadei, Finlandei, Poloniei, Suediei** (la care se adaugă și formația țării noastre) vor participa la toate cele 18 probe ale campionatelor mondiale. O altă grupă importantă o constituie echipele care vor absenta la o singură probă — **Danemarca, Italia, Mexic, Cehoslovacia.** Dar și celelalte echipe vor înscrie un mare număr de echipaje — **Spania, Austria, Belgia, Franța, Iugoslavia, Irlanda, Elveția, Olanda** etc. Este mult comentat aici faptul că **formația R.D. Germane va participa numai la probele olimpice și la întrecerea de caiac 4—500 m fete,** specialiștii străini manifestînd interes deosebit față de această orientare și așteptînd cu vie curiozitate evoluțiile sportivilor acestei țări.

În corespondența de mîine, ultimele amănunte și programul primei zile a campionatelor mondiale de caiac-canoe.

ATLEȚII SOVIETICI CONDUC ÎN MECIUL CU S. U. A.

MOSCOVA 24 (Agerpres). — Pe stadionul Dinamo din Minsk, în prezența a 40 000 de spectatori, a început cel de-al 11-lea meci atletic dintre selecționatele S.U.A. și U.R.S.S. În cele 10 întîlniri precedente, de 7 ori victoria a revenit sportivilor sovietici, de două ori celor americani, iar una din întîlniri s-a terminat la egalitate. După prima zi, în meciul de la Minsk, scorul general este de 118—71 puncte în favoarea echipei U.R.S.S. La masculin, sazdele conduc cu 65—51, iar la feminin, atletele sovietice au un avans net : 53—20 p. Iată cîștigătorii probelor : **masculin** : 100 m : Williams (S.U.A.) — 10,1 ; 110 mg : White (S.U.A.) — 13,5 ; 800 m : Arzanov (U.R.S.S.) 1:49,2 ; 400 m : Redd (S.U.A.) — 45,7 ; 10 000 m : Bodrankov (U.R.S.S.) 28:41,2 ; triplu salt : Saneev (U.R.S.S.) — 16,82 m ; săritura cu prăjina : Lauris (U.R.S.S.) — 5,30 m ; aruncarea ciocanului : Dmitrienko (U.R.S.S.) — 70,64 m ; aruncarea greutății : Feuerbach (S.U.A.) — 20,69 m ; 20 km marș : Ovicenko (U.R.S.S.) — 1 h 35:13,6 ; ștafeta 4×100 m : 1. S.U.A. — 39,2 ; 2. U.R.S.S. — 39,5. **Feminin** : 100 m : Besfamînaia (U.R.S.S.) — 11,4 ; 400 m : Kolesnikova (U.R.S.S.) — 51,9 ; săritura în înălțime : Filatova (U.R.S.S.) — 1,83 m ; aruncarea suliței : Ozolina (U.R.S.S.) — 63,96 m (nou record unional) ; aruncarea discului : Melnik (U.R.S.S.) — 67,04 m ; 1 500 m : Braghina (U.R.S.S.) — 4:13,7 ; ștafeta 4×100 m : 1. U.R.S.S. — 43,7 ; 2. S.U.A. — 44,2.

★

Desfășurate în condiții atmosferice nefavorabile, campionatele de atletism ale Franței au prilejuit totuși stabilirea mai multor recorduri naționale. Astfel, Yves Brouzet a devenit primul atlet francez care a aruncat greutatea dincolo de granița celor 20 m. Nou său record este de 20,20 m Iată și alte recorduri : triplu salt : Lamitie — 16,65 m ; săritură în înălțime : Poaniew — 2,20 m ; feminin 3 000 m : Nicolas — 9:05,6 ; greutate : Bertimon — 16,16 m ; aruncarea discului : Bazin — 52,92 m. Sprintera Sylvie Telliez a cîștigat cursa de 100 m în 11,3 și pe cea de 200 m în 23,2. În proba masculină de săritură în lungime (cu vînt favorabil), Bonheme a realizat 8,19 m.

Start în turneul interzonal de șah

FLORIN GHEORGHIU A REMIZAT CU PANNO

RIO DE JANEIRO, 24 (Agerpres). — Aminat cu 48 de ore, turneul interzonal de șah de la Petropolis (Brazilia) a început, luni seara, cînd la mesele de joc au fost prezenți toți cei 18 șahiști angajați în acest concurs, care va desemna trei jucători calificați pentru meciurile turneului candidaților la titlul mondial. În cea mai scurtă partidă (s-au efectuat doar 12 mutări) a primei runde, românul Florin Gheorghiu (cu piesele negre) a remizat cu argentinianul Oscar Panno. Egalitatea a fost consemnată, de asemenea, în partidele : Gheller (URSS) — Hort (Cehoslovacia) și Reshevsky (SUA) — Polugaevski (URSS). Marele maestru maghiar Lajos Portisch, unul dintre favoriții turneului, l-a învins în 34 de mutări pe Paul Keres (URSS), fostul campion mondial Vasili Smislov a cîștigat la Tan (Singapore), iar Kagan (Israel) a pierdut prin depășirea timpului de gîndire partida cu Byiasas (Canada). Celelalte partide au fost întrerupte.

FIȘIER

BILLIE JEAN KING (S.U.A.)

Campioană „absolută" a erei moderne în tenis este, fără îndoială, temperamentala jucătoare californiană Billie Jean King. Nr. 1 mondial necontestat doi ani consecutiv — 1971 și 1972 — ea are bune șanse de a-și păstra locul și în actualul sezon cînd înscrie a 5-a victorie în turneul de la Wimbledon. Ceea ce, la proporțiile gigantice pe care le-a luat activitatea în tenis, este o performanță cu adevărat fără precedent.

Sub numele ei de fată, Billie Moffit, își face întîia apariție la Wimbledon, în 1961, cînd scoate din luptă pe prima favorită, nu mai puțin faimoasa Margaret Smith Court. Avea abia 17 ani (născută la Los Angeles, la 22.XI.1943). Doi ani mai tîrziu ajunge în finală, pierzînd de data aceasta în fața aceleiași. Din 1966 își începe seria de victorii în marele turneu, semnînd o „triplă" consecutivă, care nu mai fusese realizată de la Connoly. În 1967 cîștigă toate cele trei probe ale Wimbledonului. După o pauză de trei ani redevine campioană, cîștigînd finalele din 1972 (6—3, 6—3 cu Goolagong) și 1973 (6—0, 7—5 cu Evert).

Triplă campioană la Forest Hills în 1967, apoi reeditîndu-și victoriile la simplu în 1971 și 1972. În ultimul an cîștigă „micul șlem", adăugînd Roland Garros-ul la cununa ei de lauri, fără a avea însă și titlul australian, e drept, mult depreciat în ultima vreme. Formează cupluri celebre cu Rosemary Casals (5 victorii la Wimbledon) și O. Davidson Cu aceștia din urmă și-a completat — și la actuala ediție — tripticul de victorii în clasicul turneu.

Care a fost cea mai mare tenismană a tuturor timpurilor ? Pînă de curînd, răspunsurile ne erau sugerate de istoria mai veche a sportului alb, preferințele oprindu-se în special asupra unor asemenea nume glorioase ca Suzanne Lenglen (6 victorii la Wimbledon), Helen Wills-Moody (8 victorii) sau Maureen Connolly, prima femeie care — în 1953 — a reușit „marele șlem" al turneelor clasice. Poate, însă, că pe atunci tenisul feminin era lucru mai ușor...

JAN KODES (Cehoslovacia)

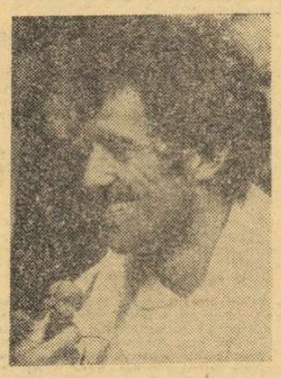

De la Jaroslav Drobny (două victorii la Roland Garros 1951—52, una la Wimbledon, 1954), tenisul cehoslovac n-a mai avut un campion de asemenea anvergură. Ca și înaintașul său, este recunoscut drept campion mondial — neoficial — pe zgură, după victoriile sale din marele turneu parizian, cîștigate de asemenea în două sezoane consecutive. Ultima oară în 1971, într-o dramatică finală cu fiii Năstase, marele său rival, atunci învins cu 6—8, 2—6, 6—2, 8—7. Și la fel ca Drobny, după un scurt răstimp de un an, el vine să-și completeze strălucit palmaresul cu victoria la Wimbledon (6—1, 9—8, 6—3 cu A. Metreveli).

Cîteva date din fișa personală a lui Jan Kodes. Are 27 de ani (născut la Praga, la 1.III.1946). Absolvent al facultății de științe economice a Universității pragheze cu diploma de inginer. A început tenisul de mic, avînd ca prim profesor pe... sora sa, Viasta Kodesova (azi Vopickova). Se spune că prima sa ambiție în fața fiicului a fost să-și învingă sora, mai mare cu doi ani. După ce acest prim obiectiv a fost realizat, au urmat, bineînțeles, altele. În timp ce Viasta se oprea la titlul de campioană a Cehoslovaciei tînărul Jan urca treptele celor mai mari succese.

Iată, scurt notate, cîteva dintre acestea : 1966 — autor principal al victoriei cehoslovace în Cupa Galea ; 1969 — pentru prima oară remarcat, la Roland Garros (finală cu Franulovici 6—2, 6—4, 6—0) ; 1971 — finală la Nisa (8—10, 9—11, 1—6 Năstase), finală la Roma (5—7, 3—6, 3—6 Laver), cîștigă la Roland Garros, finală la Forest Hills (6—3, 3—6, 2—6, 6—7 Smith) ; 1972 — finală la Nisa (0—6 4—6, 3—6 Năstase), finală la Roma (6—4, 1—6, 5—7, 2—6 Orantes), cîștigă dubiul la Hamburg (Kodes, Năstase — Tiriac, Hewitt 4—6, 6—0, 3—6, 6—2, 6—2), cîștigă la Barcelona (6—3 6—2, 6—3 Orantes), locul 4 în Marele Premiu F.I.L.T. ; 1973 — cîștigă la Köln (6—1, 6—3, 6—1 Fairlie), cîștigă la Wimbledon.

VEȘTI DIN ȚĂRILE SOCIALISTE

TRADIȚIILE PLANORIȘTILOR POLONEZI

Planorismul polonez se bucură de mult timp de o bună reputație în arena mondială. Zburînd pe aparate de producție proprie, sportivii polonezi au obținut în întrecerile internaționale mari succese. Planoarele „Salamandra" și „Komar", devenite o legendă în planorismul mondial, li s-au adăugat în ultimul timp aproape 40 de tipuri de noi aparate.

Calitatea aparatelor este desigur reflectată și de rezultatele sportive. Astfel, în ultimii ani, planoriștii polonezi au ocupat locuri de frunte la întrecerile internaționale. În 1970, la campionatele mondiale care au avut loc în S.U.A., ei s-au clasat pe locul doi la clasa „standard" și locul patru la clasa „Liber", iar în 1972, în Iugoslavia, au obținut locurile 1 și 2 la „Standard" cu planoare de tipul „Orion" și locul trei la „Liber" cu un aparat „Iantar". În afara tipurilor menționate mai sus, în Polonia se construiesc și planoarele „Pirat" pentru antrenament alcătuite din material lemnos, cu unele componente din laminate. 75 la sută din producția anuală (circa 80 de aparate) este destinată exportului în Anglia, Austria, Egipt, Olanda, R.D.G., Suedia. Un alt model, „Bocjan", biloc din lemn, este exportat în Anglia, R.D.G., R.A. Egipt.

Aprecierea de care se bucură planoarele poloneze pe piața externă se datorește calităților tehnice ale acestora și, în special, rezistenței lor la folosire.

Cultivînd tradiția și totodată pasiunea pentru planorism existente, constructorii și sportivii polonezi experimentează noi tipuri de aparate, îmbinînd în mod armonios activitatea de proiectare și experiența de concurs, condiție de bază a remarcabilelor realizări în acest sport.

RECORDUL BASCHETBALISTELOR DIN RIGA

Campionatul feminin de baschet al Uniunii Sovietice a luat sfîrșit recent cu victoria formației T.T.T. din Riga care a stabilit, cu acest prilej, un record în materie : ea a cîștigat, acum, pentru a 12-a oară titlul de cea mai bună formație a țării, trecînd pe primul loc în palmaresul campionatelor unionale. Formația clubului Dinamo Moscova, o altă formație valoroasă a baschetului feminin sovietic, a reușit de numai 11 ori această performanță.

Remarcabila serie de succese a formației T.T.T. (care semnifică Trustul de tramvaie și troleibuze din Riga), succese dublate și pe plan internațional de cele 13 victorii în Cupa campioanelor europene, se datorează, în primul rînd — afirmă comentatorul sportiv A. Ivanov — muncii pasionate depusă de cei doi antrenori ai clubului din Riga, R. Karnitis și D. Karamiceva, foști — pînă nu de mult — excelenți jucători.

În rîndurile acestei echipe activează și uriașa jucătoare Uliana Semionova (215 cm înălțime) dar, după cum spun specialiștii, nu în acest element de excepție constă secretul succeselor dobîndite de sportivele din Riga, ci în clasa lor ridicată și omogenitatea rar întîlnită care caracterizează formația lor.

Noua deținătoare a recordului european feminin în proba de 200 metri spate, sportiva din R.D. Germană Andrea Eife (în dreapta) este felicitată chiar de fosta deținătoare a recordului, compatrioata sa Christine Herbst. Evenimentul s-a petrecut în cadrul celei de-a 24-a ediții a campionatelor de înot ale R.D.G., cînd tînăra berlineză, în vîrstă de 17 ani, a reușit un timp foarte bun : 2:22,34 Foto : A.D.N. — Berlin

FAIMA LUPTĂTORILOR MONGOLI

„17 din 20". Un asemenea succes nu s-a mai văzut niciodată. El a fost obținut de luptătorii mongoli la primele campionate de lupte ale Asiei, disputate la Ulan Bator. Acesta este titlul sub care ziarul sportiv **„Sportin Medee"** din capitala Mongoliei anunță rezultatele campionatelor despre care se vorbește mai sus.

Succesul este într-adevăr considerabil. Luptătorii mongoli au obținut zece medalii de aur la „libere", șapte de aur și două de bronz la greco-romane, trei medalii de aur revenind luptătorilor vezi. Campionatul s-a bucurat de o popularitate enormă și ziarul „Sovietski sport", relatînd aspecte, scrie că „eforturile de a obține bilete egalau pe acelea ale luptătorilor de pe covor", la poarta Palatului Sportului din Ulan Bator o mulțime enormă așteptînd în permanență un prilej de a putea viziona luptele, cel mai popular sport în Mongolia.

La aceste campionate au participat luptători din Republica Populară Chineză, Japonia, Filipine, Cambodgia, Indonezia și alte state asiatice.

ÎN CEA DE A TREIA ÎNTÎLNIRE,

BOXERII ROMÂNI ȘI AMERICANI LA EGALITATE : 5-5

CONSTANȚA, 24 (prin telefon). În fața a peste 2 500 de spectatori, Sala sporturilor din localitate a găzduit marți seară cea de a treia întîlnire dintre formațiile de box-tineret ale României și S.U.A. S-au disputat doar 10 meciuri (fără categoria semigrea). Deși a prezentat cea de a treia garnitură (o formație nouă, cu excepția lui Soroceanu și Dascălu), echipa României a reușit să țină piept puternicei echipe americane, cu care a terminat la egalitate : 5—5. REZULTATE : **cat. semimuscă — Turan Rușit** p. p. (1—2) **Alberto Sandoval ; cat. muscă — Ibrahim Farudin** b. p. (2—1) James Livingston ; **cat. cocoș** — Eugen Chiricuță p. ab. 3 **Mike Hess ; cat. pană** — Viorel Soroceanu p.p. (0—3) **Howard Davis-junior ; cat. semiușoară — Augustin Iacob** b. p. (3—0) Maurice Warkins ; **cat. ușoară — Constantin Lică b.p.** (3—0) Randy Shields ; **cat. semimijlocie — Alexandru Tîrboi** b.p. (3—0) Wiliam Tuttle ; **cat. mijlocie mică** — Mircea Săndulescu p.p. (0—3) **Jerome Bennett ; cat. mijlocie** — Mișu Banu p. ab. 1 **Russel Fickling ; cat. grea — Ilie Dascălu** b.p. (2—1) James Chapman.

V. B.

CAMPIONUL OLIMPIC DE BOX, STEVENSON — ÎNVINS !

HAVANA, 24 (Agerpres). — Campionul olimpic de box la categoria grea, cubanezul Teofilo Stevenson, a suferit o surprinzătoare înfrîngere (prima după J. O. de la München), în turneul de la Santiago (provincia Oriente). Stevenson a fost învins la puncte de către tînărul pugilist sovietic Igor Visolski.

ROMÂNIA-NEBRASKA (S.U.A.) 8,5-1,5 LA LUPTE LIBERE (juniori)

Marți după-amiază, pe stadionul Petrolul din Ploiești, a avut loc întîlnirea internațională de lupte libere dintre reprezentativele de juniori ale României și statului Nebraska (S.U.A.).

Partida a trezit un mare interes în rîndul iubitorilor luptelor din localitate, dovadă fiind numărul mare de spectatori care au fost prezenți la întrecere.

Reprezentativa țării noastre, cu un lot mai omogen și mai bine pregătită, a cîștigat întîlnirea la un scor categoric : 8,5—1,5.

Cea mai frumoasă comportare din rîndul juniorilor români au avut-o **Aurel Neagu, Ilie Ene, Nicolae Dorobanțu** și **Aurel Bălăianu,** care au realizat cele mai frumoase meciuri ale reuniunii. Este de remarcat faptul că echipa oaspete a prezentat la categoria grea un tînăr care cîntărește 141 kg — **Henry Harmoneg.** Cu toată greutatea sa, sportivul american n-a reușit să-l depășească pe **Aurel Pădureanu,** meciul terminîndu-se la egalitate.

Celelalte rezultate în ordinea categoriilor : **A. Neagu** b.tuș **K. Anderson, N. Eremia** b. tuș **D. Strok, I. Ene** b. tuș **D. Magnussen, M. Voicu** b.p. **K. Eriksen, N. Dorobanțu** b.p. **R. Olliver, T. Sereghely** b.p. **M. Olliver, A. Bălăianu** b.p. **E. Gable, I. Cornuța** p. tuș **D. Brust.**

Vasile ALBU-coresp.

VOLEIBALISTELE ROMÂNCE — PE LOCUL II LA BALCANIADA DE JUNIORI DE LA ATENA

Desfășurate la finele săptămînii trecute, la Atena, întrecerile Balcaniadei de volei-juniori, ediția 1973, s-au încheiat sîmbătă seară. Titlurile au fost cucerite de echipa **Greciei** (surpriză) — la băieți și de cea a **Bulgariei** — la fete.

În timp ce reprezentativa feminină a țării noastre a înregistrat un rezultat bun, clasîndu-se pe locul secund, tinerii voleibaliști români au avut o evoluție modestă, ocupînd penultima poziție. Iată, de altfel, clasamentul final al competiției : MASCULIN — **1. Grecia, 2. Iugoslavia, 3. Bulgaria, 4. ROMÂNIA, 5. Turcia ;** FEMININ — **1. Bulgaria, 2. ROMÂNIA, 3. Iugoslavia, 4. Grecia, 5. Turcia.**

Echipa feminină a țării noastre, antrenată de profesorii **Leonid Șorbală** și **Lucian Topciov,** a avut următoarea componență : **Liliana Pașca, Rodica Cilibiu, Aurora Popanța, Maria Popa, Petruța Tache, Cristina Liuba, Cătălina Celamare, Nadia Ureche, Eugenia Iiencu** și **Ioana Șiclovan.**

Echipa R.D. Germane și-a început pregătirile pentru preliminariile C. M. de fotbal

PATRU VICTORII ÎN ISLANDA ȘI SUEDIA

BERLIN, 24 (prin telefon). — Echipa reprezentativă de fotbal a R.D. Germane și-a început pregătirile în vederea partidei din preliminariile C.M. programată la 26 septembrie, la Leipzig. În ultimele 10 zile, lotul R.D. Germane a susținut nu mai puțin de 4 meciuri, în Islanda și Suedia, și în toate el a terminat victorios.

La Reykjavik, selecționata R.D. Germane a întîlnit de două ori reprezentativa Islandei. **În ambele partide victoria a revenit oaspeților : 2—1 (2—1) și 2—0 (1—0).** În primul joc, golurile au fost marcate de **Kreische,** iar în al doilea de **Vogel** și **Kreische.**

Din Islanda, fotbaliștii germani s-au deplasat în Suedia. Aici, echipa antrenată de Buschner a evoluat la Stockholm în compania formației **Hamărby,** care activează în prima ligă. Națională **R.D. Germane a cîștigat partida cu 4—2 (1—2),** prin golurile înscrise de **Olssens, Turisson** pentru gazde, respectiv **Kurbjuweit, Lauck, Schnupphase** și **Löwe.**

Luni, echipa R. D. Germane a dispus de o selecționată regională cu 4—1 (0—1), în partida care s-a desfășurat la Trollhetton. Punctele învingătorilor au fost realizate de **Ducke (2), Streich** și **Vogel.**

În aceste partide de verificare a fost folosit următorul lot : **Croi — Weise, Bransch, Sammer, Kurbjuweit, Schnupphase** (Pommerenke), **Lauck,** (Tyll) — **Streich** (Sparwasser), **P. Ducke, Kreische, Vogel** (Löwe)

TELEX ● TELEX ● TELEX ● TELEX ● TELEX ● TELEX

Echipa iugoslavă de fotbal Steaua roșie Belgrad, care se pregătește intens pentru noua ediție a C.C.E., a susținut un meci amical la Nice, cu echipa cu același nume, participantă în prima divizie a fotbalului francez. Fotbaliștii iugoslavi au învins cu scorul de 4—1 (3—0).

■

După turneul internațional de tenis de la Londra, cîștigat de Patty Hogan, în clasamentul feminin al Marelui Premiu „FILT" pe primul loc se află Chris Evert (SUA) cu 450 puncte, urmată de Evonne Goolagong (Australia) — 420 p, Virginia Wade (Anglia) — 279 p, Margaret Court (Australia) — 253 p, Helga Masthoff (R.F. Germania) — 200 p și Billie Jean King (SUA) — 140 p.

■

Tradiționala competiție automobilistică „Cupa Santa Monica", desfășurată la Misano, a fost cîștigată de brazilianul Wilson Pittipaldi, fratele celebrului campion. Învingătorul a parcurs 209,280 km în 1h 16:28 (medie orară 164,213 km).

■

A început turneul de tenis de la Bratislava. Cîteva rezultate înregistrate în competiția masculină : Slarkovski (Cehoslovacia) — Tullner (Ungaria) 6—2, 6—3; Horvath (Ungaria) — Szandrik (Cehoslovacia) 6—2, 6—3; Zatjko (Cehoslovacia) — Velev (Bulgaria) 6—3, 6—2; Pala (Cehoslovacia) — Erdely (Ungaria) 6—0, 6—1.

■

Din cauza unei ploi torențiale nu s-au putut desfășura finalele turneului de tenis de la Kitzbuehl (Austria). Organizatorii au decis să acorde primul loc, la egalitate, jucătorilor Manuel Orantes (Spania) și Raul Ramirez (Mexic). De asemenea, în proba feminină au fost declarate cîștigătoare jucătoarele Goolagong (Australia) și Morozova (URSS).

■

La începutul lunii septembrie își va începe turneul în Noua Zeelandă selecționata de rugby a Angliei. Rugbyștii englezi urmează să evolueze la Wellington, Canterbury, Auckland și alte două orașe care urmează să fie desemnate zilele acestea.

■

La Anderstorp, cu prilejul unei reuniuni motocicliste contînd pentru campionatul mondial de viteză, englezul Phil Read a cîștigat proba de 500 cmc, învingîndu-l pe italianul Giacomo Agostini. Read a parcurs cele 26 de ture ale circuitului în 47:00 (medie orară 133,300 km). În clasamentul acestei probe, pe primul loc se află Phil Read (Anglia) cu 81 p, urmat de Newcombe (Noua Zeelandă) — 61 p, Agostini (Italia) — 42 p, Findley (Australia) — 38 p etc.

■

Campionatele mondiale de tir cu arcul vor începe la 25 iulie, la Grenoble. La întrecerî vor participa 280 de sportivi și sportive (215 la masculin și 64 la feminin), reprezentînd 42 de țări.

■

Turul ciclist al Boemiei s-a încheiat cu victoria tînărului rutier cehoslovac I. Bartolzic, urmat de R. Labus (Cehoslovacia) — la 1:29 și A. Takacs (Ungaria) — la 6:03. La cursă au participat 75 de cicliști din 6 țări.

■

La Salerno au continuat meciurile campionatului european masculin de baschet pentru tineret. Principalele rezultate înregistrate : URSS — Grecia 87—50; Israel — R.F. Germania 79—74; Portugalia — Anglia 50—48; Iugoslavia — Cehoslovacia 75—50; Suedia — Franța 82—70. În prima grupă a preliminariilor conduc echipele Italiei și URSS, cu cîte 6 p. Lidere în grupa a doua sînt formațiile Iugoslaviei și Spaniei, de asemenea neînvinse.

■

Turul ciclist al Scoției a fost cîștigat la această ediție de australianul Clyde Sefton, medaliat cu argint la J.O. de la München. Ultima etapă a competiției, cea de-a cincea, disputată între Leven și Dunbar (181 km), a revenit belgianului Jost Hensen, în 4h 04:35.

■

La Milwaukee (Wisconsin) a avut loc un turneu de tenis rezervat fostilor mari campioni. În finală, australianul Frank Sedgman (în vîrstă de 46 de ani) l-a învins cu 6—1, 6—3 pe americanul Hugh Stewart. În finala probei de dublu, Sedgman și Vik Seixas au dispus cu 6—2, 6—4 de Stewart și Parker.

■

Turneul de golf de la St. Louis (Missouri) a fost cîștigat de Gene Littler (SUA) cu 268 puncte, urmat de australianul Bruce Crampton — 269 p și Lee Trevino (SUA) — 271 p. De remarcat că celebrul jucător Gary Player a ocupat locul 25.

ULTIMELE REZULTATE • ULTIMELE ȘTIRI • ULTIMELE REZULTATE

Azi, la Nancy LOTUL REPREZENTATIV DE FOTBAL ȘI ÎNCEPE TURNEUL ÎN FRANȚA

După cum se știe, lotul reprezentativ de fotbal al țării noastre, care se pregătește intens în vederea partidei de la 26 septembrie cu selecționata R. D. Germane din preliminariile C.M., își începe astăzi turneul celor trei jocuri în Franța. „Tricolorii", plecați duminică dimineața pe calea aerului din Capitală, au ajuns în cursul aceleiași zile la Paris, continuîndu-și apoi călătoria spre Nancy, orașul în care vor întîlni în primul meci al turneului echipa locală cu același nume din prima divizie a campionatului Franței.

Antrenorii **Valentin Stănescu** și **Robert Cosmoc** au programat luni și marți antrenamente de acomodare pe stadionul care va găzdui întîlnirea. După toate probabilitățile, ei vor începe jocul cu următoarea formație : **Haidu — Sătmăreanu, Sames, Dinu, Deleanu — Dumitru, Nunweiller VI — Troi, Dobrin, Dumitrache, Marcu.** Pe banca rezervelor se vor afla : Adamache, Tănăsescu, Antonescu, Anca, Dembrovschi, Dudu Georgescu și Tarălungă.

Întîlnirea este așteptată cu un deosebit interes, presa locală acordînd spații largi acestui eveniment fotbalistic. După cum ne-a declarat antrenorul V. Stănescu, în aceste trei jocuri el va rula pe toți componenții lotului, în scopul găsirii unei formule de echipă cît mai omogenă, cu un potențial de joc cît mai ridicat.

Lotul de tineret (sub 21 de ani) — Autobuzul București 4—0 (1—0)

Lotul divizionar de tineret (sub 21 de ani) a susținut ieri, la **Snagov,** ultimul său meci de verificare înaintea plecării spre capitala **R. D. Germane** (azi, pe calea aerului), în compania proaspetei divizionare B **Autobuzul București.** A fost un meci plăcut, antrenorul **Ion Voica** introducînd în teren pe toți jucătorii care fac deplasarea. Selecționabilii evoluînd cu multă ambiție, au terminat învingători cu scorul de 4—0 (1—0), golurile fiind marcate de **Dănilă, Enescu, Mureșan** și **Rădulescu.** Iată formația folosită : **Ion Gabriel (Costaș) — Anghelini, Porațchi, Sandu Mircea (Schepp), Mateescu (Purima) — Chihaia, Ciocîrlan, Bölöni — Enescu (Răducanu), Mureșan, Dănilă (Crișan).**

La Moscova TENISMENII FRANCEZI CONDUC LA DUBLU

Din nou întrerupere din cauza ploii, în întîlnirea U.R.S.S. — Franța de la Moscova. A treia partidă, cea de dublu, opunînd perechile Pierre Barthes — François Jauffret (Franța) și Alex Metreveli — Serghei Lihaciov (U.R.S.S.) s-a întrerupt la scorul de 6—4, 7—5, 3—3 în favoarea tenismenilor francezi. Ea urmează să fie reluată astăzi.

Scorul continuă să fie egal : 1—1, înaintea ultimelor trei partide care trebuie să aducă decizia. Întîlnirea de la Moscova urmează să desemneze pe adversara echipei României, din finala zonei europene (gr. A) a „Cupei Davis".

★

Turneul de tenis de la Washington a debutat cu două mari surprize : tînărul jucător american Owens l-a eliminat pe Drysdale cu 6—3, 4—6, 6—3, iar chilianul Muslam l-a învins pe Pasarell cu 7—6, 6—2.

★

Turneul internațional de tenis de la Brooklin (Massachusetts) a fost cîștigat de americanul Jimmy Connors, care l-a învins în finală cu 6—3, 4—6, 6—4, 3—6, 6—2 pe compatriotul său Arthur Ashe. Finala a durat aproape 3 ore. Tînărul tenisman, în vîrstă de 20 de ani, reușise în primul tur al competiției să-l elimine în două seturi : 6—3, 6—3, pe celebrul Stan Smith.

Redacția și administrația : București, str. Vasile Conta nr. 16 ; telefoane : centrală 11.10.05, secția corespondenți 11.51.09, interurban 72 și 286 ; telex : sportrom buc. 180, Tiparul „I. P. „Informația", București 40.368

Biblioteca municipală Tîrgu-Mureș

VIZITA TOVARĂȘULUI NICOLAE CEAUȘESCU ȘI A PREȘEDINTELUI JEAN BEDEL BOKASSA ÎN MUNICIPIUL ȘI JUDEȚUL TULCEA

Tovarășul Nicolae Ceaușescu, președintele Consiliului de Stat al Republicii Socialiste România, și general de armată Jean Bedel Bokassa, președintele Republicii Africa Centrală, au făcut, miercuri, o vizită în municipiul și județul Tulcea.

Cei doi șefi de stat au fost însoțiți de Ion Pățan, vicepreședinte al Consiliului de Miniștri, ministrul comerțului exterior, Vasile Patilineț, ministrul economiei forestiere și materialelor de construcții, Bujor Almășan, ministrul minelor, petrolului și geologiei, Gheorghe Popescu, ambasadorul României la Bangui, precum și de persoanele oficiale centrafricane — Louis Alazoula, ministrul delegat la președinție, însărcinat cu misiuni speciale, Alexis Tacheouti, secretar de stat la președinție, însărcinat cu secretariatul general, Magloire Bomba, ambasador itinerant la Ministerul Afacerilor Externe, Alberto Sato, ambasadorul Republicii Africa Centrală la București.

Vizita a oferit președinților Nicolae Ceaușescu și Jean Bedel Bokassa un cadru propice pentru continuarea schimbului de vederi atît de fructuos purtat în aceste zile și desfășurat sub semnul dorinței și voinței comune de a întări și extinde, pe mai departe, prietenia și colaborarea dintre țările și popoarele noastre, pe care le despart distanțe de mii de kilometri, dar pe care le apropie aceleași sentimente de stimă și respect, aspirațiile spre progres, pace și bunăstare. Ea a reprezentat, totodată, pentru înaltul oaspete un nou și semnificativ prilej de a lua contact nemijlocit cu viața și activitatea creatoare a poporului nostru, cu realizările de seamă ale oamenilor muncii obținute pe calea edificării societății socialiste multilateral dezvoltate, realizări pe care președintele Bokassa le-a apreciat elogios și în timpul acestei noi șederi în România, subliniind că ele sînt urmărite cu interes și sinceră bucurie de poporul țării sale.

Și de această dată, șeful statului centrafrican a fost martorul unor vibrante și spontane manifestări de dragoste și considerație față de conducătorul României socialiste, de profundă amiciție și stimă față de poporul Republicii Africa Centrală și președintele Bokassa.

...Este ora 9,00. Elicopterul oficial, la bordul căruia se află președinții Nicolae Ceaușescu și Jean Bedel Bokassa, decolează din stațiunea Neptun, cu direcția municipiul Tulcea.

După aproape o oră de zbor, elicopterul, ajuns la Dunăre, descrie un cerc larg deasupra municipiului Tulcea, după care aterizează pe stadionul orașului. Aici, mii de localnici primesc pe conducătorii României și Republicii Africa Centrală cu vii și îndelungi aplauze. Ei flutură buchete de flori.

Exprimînd deosebita mulțumire a cetățenilor municipiului de a fi părtași la acest moment însemnat, președintele Consiliului popular județean Tulcea, Teodor Coman, a adresat celor doi șefi de stat cuvinte calde de bun sosit.

O gardă militară, formată din marinari din portul Tulcea, prezintă onorul. Președinții Nicolae Ceaușescu și Jean Bedel Bokassa trec în revistă garda de onoare.

Ceremonia sosirii se încheie cu un gest sugestiv, simbolic: prim-vicepreședintele Consiliului popular municipal, Ion Martin, înmînează, în semn de stimă și omagiu, celor doi șefi de stat cheia orașului.

În aclamațiile entuziaste, însuflețite ale mulțimii, președinții Nicolae Ceaușescu și Jean Bedel Bokassa urcă într-o mașină deschisă, escortată de motocicliști. Sînt străbătute arterele principale ale municipiului.

Frumosul oraș de la gura Deltei trăiește, în această dimineață, clipe deosebite, trăiește cu intensitate momentele sărbătorești ale prieteniei româno-centrafricane. Pe străzi, în balcoanele noilor blocuri se află sute și sute de oameni, care salută cu căldură pe înalții oaspeți.

Președinții Nicolae Ceaușescu și Jean Bedel Bokassa răspund cu cordialitate acestor manifestări de profundă simpatie.

Coloana de mașini ajunge în port.

Președinții Nicolae Ceaușescu și Jean Bedel Bokassa, împreună cu persoanele oficiale române și centrafricane, se îmbarcă pe vasul „Mihai Viteazu", care, în onoarea înalților oaspeți, a arborat marele pavoaz.

În aclamațiile mulțimii, nava se desprinde de țărm, înaintează încet în larg, îndreptîndu-se spre Sulina.

La începutul croazierei, tovarășul Nicolae Ceaușescu și general de armată Jean Bedel Bokassa vizitează vasul, înaltul oaspete manifestînd interesul ca țara sa să beneficieze de astfel de nave pentru transportul fluvial.

De-a lungul Canalului Sulina, la Maliuc, comuna Crișan, satul pescăresc de la Mila 23 și în alte așezări, populația acestor localități adresează semne prietenești.

La Sulina, în portul acestei localități de la îngemănarea apelor fluviului cu marea, sosirea înalților oaspeți este așteptată de mii de locuitori din oraș și satele învecinate.

În timpul scurtului popas, tovarășul Nicolae Ceaușescu stă de vorbă cu cetățenii orașului Sulina, cu reprezentanții organelor locale, se interesează de rezultatele atinse în dezvoltarea economică a portului și localității.

Numeroși cetățeni se apropie de tovarășul Nicolae Ceaușescu, țin să-i mulțumească din inimă pentru grija ce o poartă propășirii orașului lor.

Despărțirea de locuitorii orașului Sulina are loc în aceeași atmosferă sărbătorească, în aclamațiile și aplauzele mulțimii.

La reîntoarcere, motonava „Mihai Viteazu" poposește în dreptul comunei Crișan. De aici, președinții Nicolae Ceaușescu și Jean Bedel Bokassa, persoanele oficiale române și centrafricane care i-au însoțit în această vizită, au revenit în stațiunea Neptun la bordul elicopterelor.

★

Președintele Consiliului de Stat al Republicii Socialiste România, tovarășul Nicolae Ceaușescu, și președintele Republicii Africa Centrală, general de armată Jean Bedel Bokassa, au continuat în cursul dimineții de miercuri, la bordul motonavei „Mihai Viteazu", convorbirile oficiale, care s-au desfășurat, ca și în zilele precedente, sub semnul dorinței reciproce de a promova pe multiple planuri relațiile politice, economice și de altă natură între cele două țări și popoare.

Președintele Nicolae Ceaușescu și președintele Jean Bedel Bokassa au examinat stadiul convorbirilor de lucru dintre miniștrii români și centrafricani, care au avut loc pe baza înțelegerilor convenite de cei doi șefi de stat, și au căzut de acord asupra aspectelor finale ale documentelor ce urmează să fie încheiate în acest sens, în vederea intensificării și extinderii cooperării economice în cadrul bunelor relații de prietenie statornicite între Republica Socialistă România și Republica Africa Centrală.

PROLETARI DIN TOATE ȚĂRILE, UNIȚI-VĂ!

Sportul

ZIAR AL CONSILIULUI NAȚIONAL PENTRU EDUCAȚIE FIZICĂ ȘI SPORT

ANUL XXIX — Nr. 7485 | 4 PAGINI 30 BANI | Joi 26 iulie 1973

Simbătă și duminică pe „Republicii", un nou mare concurs atletic

JUNIORII, LA STARTUL BALCANIADEI

A IV-a ediție a J. B.

sub semnul echilibrului valoric

GHEORGHE GHIPU

În acest an, sarcina onorantă de a organiza Jocurile Balcanice ale atleților juniori revine forului nostru de resort. Astfel, București — cu al său prim stadion atletic al țării, „Republicii" — va găzdui simbătă și duminică cea de a IV-a ediție a J.B. dedicate speranțelor primei discipline olimpice. De altfel, România a și fost inițiatoarea acestor întreceri, devenite, aidoma celor ale seniorilor, tradiționale. Inițial, în anii 1955—56, competiția s-a desfășurat prin... corespondență, performanțele confruntîndu-se doar pe calea telexului sau a telefonului. Prima ediție, experimentală, a fost găzduită tot de țara noastră, la Cluj, în anul 1961.

La ediția de anul trecut, de la Izmir, tinerii atleți români s-au impus cu autoritate, obținînd 20 de titluri din cele 35 de probe (masculine și feminine) incluse în program. Din cei 46 de atleți și atlete care au făcut deplasarea în marele port mediteraneean, 40 au obținut medalii, iar **Roxana Vulescu** (înălțime) și **Cornel Anton** (prăjină) au fost premiați pentru cele mai bune rezultate ale Jocurilor.

Evident că raportînd actuala ediție la un asemenea punct de referință, cota așteptărilor celor ce urmăresc plasarea atletismului românesc într-un real eșalon valoric internațional, nu poate fi decît înaltă. Chiar dacă în acest an, un serios contingent de tinere talente — care a fost prezent la Izmir — a depășit vîrsta junioratului: **Roxana Vulescu, Eleonora Monoranu, Eva Zörgö, Mariana Nedelcu, Anton Cornel, Marin Iordan, Radu Gavrilaș, Tudor Stan, Liodor Pescaru, Paul Gheorghiu.** Pentru că asemenea unui organism, atletismul nostru trebuie să-și dovedească, clipă de clipă viabilitatea, în primul rînd prin scoaterea la lumina performanței a mugurilor, cele mai tinere talente.

Așadar, pe cine vom alinia la startul Jocurilor Balcanice? Din „vechea gardă" pe **Gheorghe Ghipu** (recent dublu campion de seniori la semifond, candidatul nr. 1 la „europenele" de juniori de la Duisburg, din agusut), **Dorel Cristudor** (sprinterul lansat puternic în sezonul de sală), **Nicolae Onescu** (inimă de fondist autentic), sulițașul **Gheorghe Megelea**, sprintera **Adriana Surdu** (al cărei recent record personal, — 11,8 s la 100 m

Paul SLAVESCU

(Continuare în pag. a 2-a)

BASCHETBALIȘTII ROMÂNI PE LOCUL 2 ÎN TURNEUL DE LA PALERMO

În ultima zi, 53-51 cu Bulgaria

Evoluînd în Sicilia, la Palermo, în cadrul tradiționalului turneu de baschet, reprezentativa de seniori a României a obținut, în ultima zi, o prețioasă victorie asupra selecționatei Bulgariei: 53—51 (30—31). Partida a fost aprig disputată din prima pînă în ultima secundă de joc, iar succesul baschetbaliștilor români a fost decis de plusul de luciditate și de precizie manifestat în final. Într-o altă întîlnire, echipa Simmenthal Milano, în rîndul căreia evoluează și trei jucători din S.U.A., care vor fi folosiți din toamnă de formația italiană, a întrecut selecționata U.R.S.S. cu 88—78 (46—44).

În urma rezultatelor înregistrate în cele trei zile de întreceri, echipa României a totalizat 4 puncte și s-a clasat pe locul secund, după Simmenthal Milano (6 p). Pe locul 3 Bulgaria (2 p) și pe locul 4 U.R.S.S. (0 p).

După acest turneu, care a constituit un prilej de verificare pentru participantele la campionatul european din toamnă, reprezentativa României va juca la Messina, în cadrul altei competiții care va dura tot trei zile.

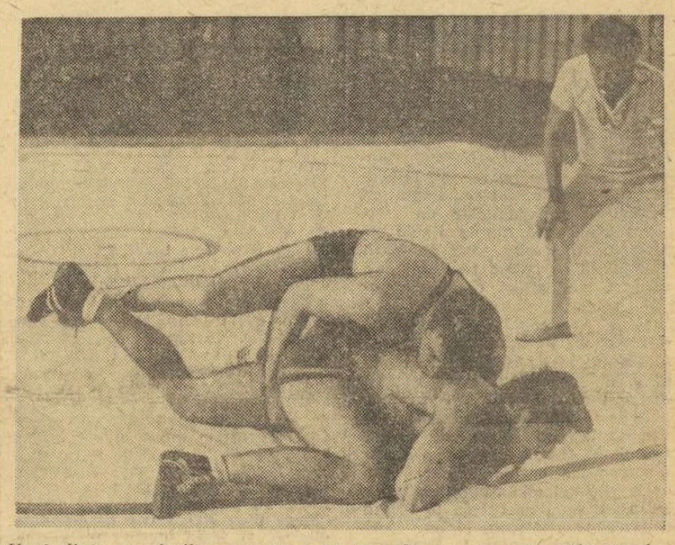

Unul dintre meciurile așteptate cu interes la campionatele naționale de lupte libere ce încep mîine, la Iași, este și cel dintre Panait Enache *(Steaua)* și Stelian Morcov *(Nicolina Iași), pe care-i vedeți în fotografia alăturată* (Citiți amănunte în pagina a II-a)

„TROFEUL TOMIS" LA VOLEI FEMININ

DEBUT FAVORABIL AL ECHIPEI ROMÂNIEI: 3-1 CU POLONIA

CONSTANȚA, 25 (prin telefon). — Actuala ediție a turneului internațional feminin de volei dotat cu **„Trofeul Tomis"** a debutat azi după-amiază **(n.r. ieri)**, în Sala Sporturilor din localitate, în prezența unui numeros public care a ținut să urmărească evoluțiile unor echipe de marcă: **Japonia, Cehoslovacia, Polonia, Ungaria** și **România.**

În prima partidă a zilei, s-au întîlnit formațiile **României** și **Poloniei.** Toate pronosticurile indicau drept favorite pe voleibalistele noastre, avînd în vedere faptul că, între cele două teamuri există o diferență considerabilă de experiență, că polonezele alcătuiesc o echipă cu multe jucătoare tinere. Și, după mai puțin de o oră și jumătate de joc, tabela de scor a indicat **victoria echipei României cu 3—1 (15—6, 10—15, 15—2, 15—7),** la capătul unui meci care arareori a satisfăcut exigențele publicului. Sextetul nostru a debutat foarte bine. Cîteva combinații reușite la fileu între **Rebac, Bălășoiu** și **Ionescu** au adus o diferență de 4 puncte pentru sportivele noastre, diferență care pînă la sfîrșitul setului s-a mărit simțitor. Nimic din jocul adversarelor noastre nu lăsa să se întrevadă că în setul

Emanuel FANTANEANU

(Continuare în pag. a 4-a)

PROGRAMUL DE AZI

ora 16: România — Ungaria
Polonia — Japonia
Cehoslovacia — România II

Hocheiștii de la Vestra Frölunda din Göteborg susțin două partide la Miercurea Ciuc

Hocheiștii noștri reintră în activitate. În zilele de 30 și 31 iulie frumosul patinoar din Miercurea Ciuc va găzdui primele partide ale noului sezon. **Selecționata M. Ciuc și selecționata divizionară română** urmînd a întîlni puternica formație **suedeză Vestra Frölunda din Göteborg.** Echipa suedeză a luat ființă în anul 1930 în cartierul Vestra Frölunda. În ultimii zece ani ea a activat în prima ligă a campionatului țării. A fost campioană națională în 1969, în celelalte ediții fiind mereu clasată pe locul doi sau trei.

În componența acestei renumite formații fac parte și patru hocheiști din reprezentativa Suediei care, în luna martie, a participat la campionatul mondial de la Moscova. Este vorba de **Lars Erik Söberg** — căpitanul națională, **Schell Rüle Nilton, Willi Nilström** și **Max Lind.**

Hocheiștii suedezi vor sosi sîmbătă în Capitală, de unde-și vor continua drumul, cu autobuzul, la Miercurea Ciuc.

Campionatele mondiale de caiac-canoe

REPREZENTANȚII NOȘTRI ÎNCEP AZI SERIA EXAMENELOR DE LA KAUKAJARVI

● În prima zi serii și recalificări la probele olimpice ● Tragerea la sorți a reunit — încă de pe acum — mulți dintre candidații la medalii ● Duelul Patzaichin — Wichman începe astăzi

TAMPERE, 25 (prin telefon de la trimisul nostru).

Miercuri, pentru gazdele și oaspeții celei de a XI-a ediții a Campionatelor mondiale, a fost ziua unui program deosebit de bogat și divers, iar la Kaukajärvi s-au desfășurat toată dimineața antrenamente. Echipajele României au avut în această ultimă programare de pregătire starturi și finișuri pentru viteză, turnante pentru fond, urmărindu-se, de asemenea, acomodarea cu toate culoarele pistei, aceasta desigur în vederea finalelor. În acest timp la Casa sporturilor avea loc ședința tehnică, în cadrul căreia au fost definitivate înscrierile nominale pe baza tragerilor la sorți făcute anterior de către organizatori. În ceea ce privește echipa noastră ea a fost astfel alcătuită: **K 1 — 1000 m Cuprian Macarenco, K 1 — 500 m Mihai Zafiu, K 1 — 10 000 m Ștefan Pocora, K 2 — 500 m Ion Dragulschi-Pavel Erast, K 2 — 1 000 m Ion Dragulschi-Pavel Erast, K 2 — 10 000 m Antrop Varabiev-Ion Terente, K 4 — 1 000 m Atanase Sciotnic-Cuprian Macarenco-Costel Coșniță-Vasile Simiocenco. ȘTAFETĂ: Sciotnic-Zafiu-Vartolomeu-Simiocenco. FETE: K 1 — 500 m Victoria Dumitru, K 2 — 500 m Maria Cozma-Maria Nichiforov, K 4 — 500 m Victoria Dumitru-Maria Nichiforov-Maria Cozma-Maria Ivanov. CANOE 1 — 500 m Ivan Patzaichin, C 1 — 1 000 m Ivan Patzaichin, C 2 — 500 m Gheorghe Danielov-Gheorghe Simionov, C 2 — 1 000 m Gheorghe Danielov-Gheorghe Simionov, C 2 — 10 000 m Gherasim Munteanu-Vasile Serghei.**

După cum se observă, față de formulele de echipaj cu care eram obișnuiți, au intervenit cîteva noutăți, justificate — după cum ne asigură antrenorul lotului — de ierarhia valorică a acestui sezon. Este vorba de titularizarea dublului **Ion Dragulschi-Pavel Erast** pentru probele de K 500 și 1 000 m, de promovarea **Mariei Cozma** în echipajul de dublu și selecționarea a doi debutanți **Gherasim Munteanu** și **Vasile Serghei** pentru proba de canoe fond etc.

Pentru că am amintit de tragerea la sorți trebuie să vă spun că ea a fost și este foarte mult comentată. A produs surpriză, mai ales, alcătuirea seriilor la unele probe în care urmează să se întîlnească, chiar din prima zi, principalii candidați la medalii. Din numeroasele exemple am ales cîteva. La K 1 — 1 000 m în aceeași serie: **Geza Gsapo (Ungaria), Waclaw Mara (Cehoslovacia), Alexandr Saporenko (U.R.S.S.), Gregor Sledziewsky (Polonia),** la C 1 — 1 000 m: **Patzaichin și Wichman,** principalii candidați la titlu, la K 1 — 500 m fete: **Nina Gopova (U.R.S.S.), Petra Bor-**

Dan GÂRLEȘTEANU

(Continuare în pag. a 4-a)

ÎN SPIRITUL HOTĂRÎRII PLENAREI C. C. AL P. C. R. DIN 28 FEBRUARIE — 2 MARTIE

SPORTUL BĂCĂUAN DESCOPERĂ NOI RESURSE ȘI POSIBILITĂȚI

Document de mare însemnătate pentru viitorul sportului românesc, Hotărîrea Plenarei C.C. al P.C.R. din 28 februarie — 2 martie a.c. constituie pentru organele și organizațiile sportive, pentru toți cei răspunzători, într-un fel sau altul, de destinele mișcării sportive din județul Bacău, un prețios îndrumar, un veritabil program pentru îndeplinirea sarcinii de bază trasată de partid: **creșterea unui tineret viguros, capabil să-și îndeplinească în cel mai înalt grad rolul de constructor al noii societăți socialiste multilateral dezvoltate.**

Așa cum reiese din indicațiile de partid ne revine misiunea de a face din sportul de masă un bun al tuturor, să transformăm, în ultimă instanță, O IDEE ÎN FAPTĂ. Ce s-a întreprins pînă acum în direcția amintită? Punîndu-ne întrebarea, trebuie să răspundem că s-au făcut o serie de lucruri bune dar că, în același timp, sîntem încă departe de marile obiective puse în fața mișcării de educație fizică și sport. Încercînd să enunțăm cîteva din reușitele noastre, nu o facem cu intenția de a ne lăuda, ci de a arăta că ne aflăm pe un drum bun, pe care vom persevera. În centrul atenției a stat atragerea în practicarea exercițiului fizic a unui număr cît mai mare de oameni cu diferite preocupări: muncitori, studenți, elevi, salariați din întreprinderi și instituții, pionieri. Aceștia au fost angrenați în competiții de masă cum ar fi Crosul elevilor și al studenților, Cupa cravatelor roșii, Cupa Voința. În ceea ce privește atragerea elementului feminin în practicarea sportului, am amintit de „Cupa Crizantema" desfășurată la cîteva discipline, precum și de „Cupa 8 Martie".

Într-o altă categorie de acțiuni ar intra cele menite să contribuie la petrecerea într-un mod cît mai plăcut a sfîrșitului de săptămînă: serbările cîmpenești și duminicile cultural-sportive. O preocupare susținută a fost și aceea a introducerii gimnasticii în pauzele de producție, acțiune în curs de extindere, aceasta dovedindu-se a întruni aprecierea unanimă, mai ales a muncitorilor care lucrează în locuri de producție ce le solicită fie mișcări automatizate, fie poziții statice.

Un capitol al Hotărîrii de partid se referă la organizarea de excursii în vecinătatea localităților. Ne-am dat seama că acestea sînt apreciate de salariați și de alte categorii de oameni, astfel că ne-am preocupat ca, la fiecare sfîrșit de săptămînă, să organizăm asemenea acțiuni la Gherăiești, Hemeiuși, Scutaru, Bogdana, Oituz, Slănic etc.

După apariția în presă a proiectelor Complexului polisportiv „Sport și sănătate" și Competiției de masă cu caracter republican, am stabilit ca în toate asociațiile ele să fie studiate și să se treacă de îndată la acțiune. Alte manifestări care s-au bucurat de adeziune sînt „Tineri, să ne cunoaștem patria socialistă!", „Delfin '73", „Floarea prieteniei", „Roza vînturilor" și altele.

Dacă acestea au fost (dar mai ales vor fi) acțiunile de extindere a sportului în masa largă a oamenilor

D. DIMITRIU
secretar al C.J.E.F.S. Bacău

(Continuare în pag. a 3-a)

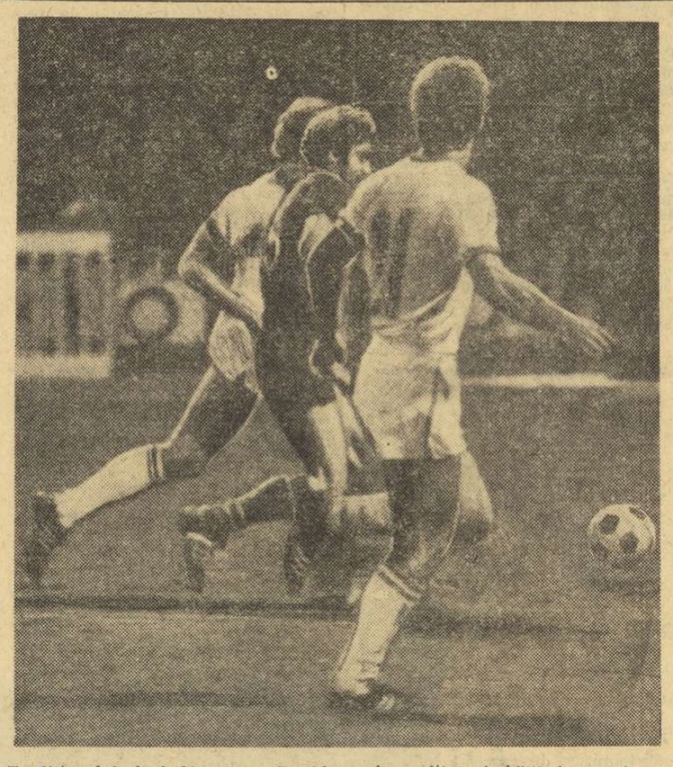

Tradiționalul duel Steaua — Rapid *va fi reeditat sîmbătă 4 august, pe stadionul „23 August", în cadrul celei de a VII-a ediții a „Cupei Municipiului București". În fotografie, un moment din partida dintre cele două echipe disputată în returul campionatului.*

Foto: S. BAKCSY

Dezbaterea proiectelor de regulament ale Complexului „Sport și sănătate" și Competiției de masă cu caracter republican

UN FRUCTUOS SCHIMB DE OPINII ÎNTRE TEHNICIENII MIȘCĂRII SPORTIVE

Se dovedește a fi excelentă inițiativa Biroului Executiv al C.N.E.F.S. de a pune în discuția opiniei publice proiectele de regulament ale Complexului „Sport și sănătate" și Competiției de masă cu caracter republican. Devine tot mai gros teancul corespondențelor sosite — pe această temă — la redacție. Profesori de educație fizică, antrenori, instructori, activiști și alți tehnicieni ai mișcării sportive au răspuns prompt și foarte riguros la apelul ce le-a fost adresat de a-și expune părerea asupra celor două documente.

Studiind numeroasele scrisori primite, încercînd să sistematizăm pe grupe de probleme ideile exprimate în ele, propunerile făcute, ne dăm seama că **dezbaterea prilejuiește un excelent schimb de opinii, are virtutea de a îmbogăți în mod considerabil textele inițiale ale regulamentelor, de a le aduce perfectări.**

În acest context, am sugera Biroului Executiv al C.N.E.F.S. **să prelungească pînă la 1 septembrie termenul discuției publice a proiectelor,** pentru a da — pe de o parte — posibilitatea unui număr și mai mare de specialiști de a-și spune punctul de vedere, iar — pe de altă parte — să se poată corobora numeroasele propuneri cu datele centralizate ale experimentelor practice ce se desfășoară în această perioadă. Totodată, pînă la 1 septembrie — așa cum am fost asigurați — vom fi în posesia rezultatelor testării efectuate în rîndurile elevilor, spre a armoniza normele complexului de la această categorie cu obiectivele și cerințele sporite ale programei școlare.

Și acum, o scurtă trecere în revistă a poștei din ultimele zile.

★

În privința Complexului „Sport și sănătate", prof. TUDOR VASILE, prim-vicepreședinte al C.M.E.F.S. București, avansează o propunere originală, care ni se pare ispititoare.

Cu precizarea că este vorba de un punct de vedere STRICT PERSONAL, prof. **Tudor Vasile** opinează ca acest Complex să se desfășoare, pentru categoriile de vîrstă, „peste 30 de ani", în felul următor: **„Concurentul să primească (contra cost) un carnet în care să-și treacă,** FĂRĂ NICI UN ALT CONTROL, **normele cerute. Cetățeanul — de pildă — va face acasă programul de gimnastică și atunci cînd**

Valeriu CHIOSE

(Continuare în pag. a 3-a)

SĂPTĂMÎNA VIITOARE, LA BUCUREȘTI ȘI PITEȘTI

DOUĂ INTERESANTE TURNEE DESCHID STAGIUNEA FOTBALISTICĂ

● „Cupa F.C. Argeș XX" cu Vasas Budapesta, O.F.K. Beograd, Universitatea Craiova și formația piteșteană în program

● „Cupa Municipiului București" cu Steaua, Rapid, Sportul studențesc și Steagul roșu, la start

Reluarea stagiunii fotbalistice va fi punctată de organizarea a două importante turnee, ambele programate la sfîrșitul săptămînii viitoare. **E vorba de acel interesant turneu internațional, inițiat de F.C. Argeș cu prilejul împlinirii a 20 de ani de activitate, și de tradiționala competiție „Cupa Municipiului București", organizată ca în fiecare an de C.M.B.E.F.S. Prima zi a turneului internațional „F.C. Argeș XX" și întreaga desfășurare a „Cupei Municipiului București" vor fi găzduite de stadionul „23 August" din Capitală, în vreme ce a doua zi a turneului internațional se va desfășura pe stadionul „1 Mai" din Pitești.**

SUITA DE MANIFESTĂRI PRILEJUITE DE 20 DE ANI DE ACTIVITATE AI LUI F. C. ARGEȘ

În cadrul unei conferințe de presă, desfășurată zilele trecute la „Casa ziariștilor" din Capitală, conducerea clubului F.C. Argeș a informat pe reprezentanții presei sportive, ai radioului și televiziunii asupra programului de manifestări inițiat cu ocazia împlinirii a 20 de ani de viață ai clubului piteștean. Așa cum s-a mai anunțat, evenimentul nr. 1 al programului îl constituie turneul internațional la care participă cunoscutele echipe VASAS BUDAPESTA (cîștigătoarea „Cupei Ungariei" și locul III în clasamentul campionatului, ediția 1972/1973), O.F.K.-BEOGRAD (locul III în campionat), alături de formațiile noastre fruntașe, UNIVERSITATEA CRAIOVA — vicecampioana țării — și F.C. ARGEȘ, locul III în ultimul campionat, amîndouă reprezentante

(Continuare în pag. a 3-a)

O INIȚIATIVĂ LĂUDABILĂ

OAMENI HARNICI ȘI INGENIOȘI TRANSFORMĂ DEȘEURILE IN MESE DE TENIS

Clădirea Școlii generale nr. 7 din Sf. Gheorghe se înscrie în peisajul modern al noului cartier de locuințe care se construiește la ieșirea din oraș, lîngă șoseaua ce duce spre Miercurea Ciuc. De aceea, localnicii îi spun cvartalul Ciuc, iar copiii oamenilor ce locuiesc în blocurile ridicate aici învață într-o școală elegantă, dotată cu laboratoare, atelier și alte cercuri de specialitate, în măsură să-i deprindă pe elevi încă din școală cu o serie de obișnuințe pentru activitatea ulterioară.

Vizitînd instalațiile respective ne-am dat seama, încă o dată, de un adevăr elementar: **rolul hotărîtor al animatorului în crearea unui climat propice afirmării într-o disciplină sau alta.** Activitatea sportivă de aici are și ea un asemenea animator. Este vorba de un fost învățător din satul Micfalău, **Acațiu Fejer,** acum profesor de educație fizică, care pe lîngă competența profesională (s-a scris mult despre excelentele rezultate obținute în satul de unde a fost promovat) continuă să fie — la cei peste 40 de ani — un entuziast al propagării educației fizice și sportului. Iată cîteva fapte semnificative, pornite din inițiativa prof. **Acațiu Fejer**: bituminizarea terenului de handbal, plantarea puieților de brad în jurul bazei sportive, renovarea sălii de gimnastică, mica expoziție (un fel de invitație la practicarea exercițiilor fizice) de fotografii sportive, confecționarea din deșeuri a unor bănci pentru vestiare, procurarea unor suporți ai panoului de baschet de la o școală care nu-i mai întrebuința.

Dar cu aceste sumare considerații am spus oare totul despre cîea ce face acest chibzuit și harnic dascăl pentru activitatea sportivă? Nu! Spiritul său constructiv a contaminat și pe alți colegi care l-au ajutat să pună în practică o idee care îl frămînta de mai multă vreme: confecționarea unor mese de tenis din resturi de materiale neutilizabile, aruncate de constructorii blocurilor din cartierul școlii. Și, printr-un efort colectiv, ideea a devenit o realitate. Suporții mesei sînt din bucăți de țevi rămase de la instalațiile sanitare, de la canalizare sau schelele metalice, iar suprafața ei este din placajul tip F 15 mm de la cofrajele care după trei-patru întrebuințări la turnarea betonului devine inutilizabil. Profesorul ne explică simplu temeiul acestei inovații.

— **Tipul nostru de masă de tenis este, după aprecierile specialiștilor, mai rezistent decît cel din actualul circuit comercial. Masa este mai stabilă, mai ușor de mutat dintr-un loc în altul și are cam aceleași calități pentru performanță. Dar, ceea ce e mai important, este faptul că aceste mese, fabricate în serie, sînt mai ieftine decît cele care se vînd în magazine.**

Prototipul mesei a fost realizat în atelierul școlii. La el au lucrat prof. **Arpad Nagy, Carol Covaci,** instructorul voluntar **G. Szekely,** mai mulți elevi și cîțiva părinți ai copiilor, care au găsit din partea conducerii școlii (director — **Ladislau Ciitosi**) toată înțelegerea și sprijinul necesar.

Așadar, tentativa echipei de lucru a prof. **Acațiu Fejer** a devenit o reușită. Extrem de lăudabilă și semnificativă, dacă ne referim la necesitățile mereu crescînde ale asociațiilor sportive, privind aprovizionarea cu mese mult dorite de numeroși tineri și virstnici, iubitori ai jocului cu mingea de celuloid. Interesanta și utila experiență a fost îmbrățișată de tehnicienii **Întreprinderii de exploatare a materialelor de construcții Bazaltul-Sf. Gheorghe,** care a și început producerea acestui material sportiv din deșeurile sosite de la diferitele șantiere. Directorul întreprinderii, **Ion Köhner,** ne-a informat că, deocamdată, secția de prefabricate de la Chilieni lucrează pentru cererile din rețeaua comercială a județului Covasna, mesele respective avînd un preț de cost redus cu circa 300—400 lei, față de cele existente pe piață.

Prin urmare, asociațiile sportive din județul Covasna își vor putea procura — cu bani mai puțini — mese de tenis (absente adesea în magazinele cu articole de sport din multe orașe) care dau randamente sporite. Acesta este de fapt miezul inovației echipei de la Școala generală nr. 7 din Sf. Gheorghe, în frunte cu prof. **Acațiu Fejer.** Iar valoroasa inițiativă a Întreprinderii Bazaltul, de a trece la fabricarea noului tip de mese de tenis, constituie un argument convingător pentru a fi studiat și de alte unități din țară.

Traian IOANIȚESCU

ATLEȚII ROMÂNI SE PREZINTĂ LA STARTUL UNOR NOI ÎNTRECERI INTERNAȚIONALE

Atletismul se află în perioadă competițională de vîrf. După finalele campionatelor naționale, desfășurate la sfîrșitul săptămînii trecute, stadionul Republicii va fi — sîmbătă și duminică — gazda Jocurilor Balcanice pentru juniori. Tot pe „Republicii", la 5 august, se dispută **semifinala „Cupei Europei"** pentru echipe feminine, în timp ce la Nisa (4—5 august) echipa reprezentativă masculină participă și ea la semifinala aceleiași competiții europene. Între timp, atleți și atlete din țara noastră concurează și la alte mari manifestări internaționale. Astfel:

● DUMINICĂ 29 IULIE pleacă la **Berlin,** pentru a participa la un concurs organizat cu prilejul celui de al X-lea Festival Mondial al Tineretului și Studenților, o delegație alcătuită din **Virginia Ioan, Rafira Fița, Ervin Sebestyen** și **Ștefan Lăzărescu.** Concursul se desfășoară marți 31 iulie.

● ÎNTRE 3 ȘI 5 AUGUST se dispută la **Leningrad** un mare concurs internațional atletic: „Memorialul Frații Znamenski". La start se vor alinia și reprezentanții noștri **Dorin Melinte, Caroli Raduli** și **Olimpia Cataramă.**

● MARȚI 31 IULIE pleacă la **Odesa,** pentru a lua parte la întrecerile concursului „Prietenia" (3—5 august), o delegație numeroasă de speranțe ale atletismului românesc. Din echipă fac parte: Emil Smuda, Victor Ilie, Marian Slav, Constantin Obreja, Alexandru Fülop, Virgil Miloiu, Constantin Bebereche, Alexandru Aldea, Gh. Buruiană, Francis Mathe, Iosif Kosz, Marin Bistriceanu, Nicolae Voicu, Adrian Calimente, Iosif Crișan, Horia Toboc, Ion Galea, Victor Lazarciuc, Mihai Zară, Alexandru Rogojan, Ion Reaboi, Bedros Bedrosian, Vasile Tudorel, Constantin Ciuplea, Sorin Pescariu, Petru Lengyel, Nicolae Bîndar, Georgel Costache, Iulian Călineață, Mihaela Musteață, Daniela Melinte, Iboia Slavic, Steluța Vintilă, Aurica Nedelea, Elisabeta Bakalar, Dorina Bursuc, Vasilica Bocra, Elena Nichita, Mariana Paulescu, Viorica Jitaru, Coculeana Bucătaru, Mihaela Stoica, Cleopatra Farcaș, Cristina Gössler, Maria Constantin, Mariana Floroianu, Carmen Golgoț, Domnica Nistor, Mariana Nan, Emilia Marian și Mihaela Nicoară.

JUNIORII, LA STARTUL BALCANIADEI

(Urmare din pag. 1)

anță o resurecție a ambiției). Din „noul val", pe săritorul în înălțime **Doru Oprea** și hurdlerul **Adrian Calimente,** proaspeți campioni mondiali școlari (juniori II, deci...), **Doina Spînu** (printre cele mai bune sărituare junioare în lungime din Europa), **Niculina Lungu** (fuleu de campioană pe 400 m) și **Elisabeta Bacalar** (revelația de la Erfurt).

Aceștia și toți ceilalți adolescenți chemați să reprezinte culorile țării vor avea de înfruntat adversari puternici, după performanțele cunoscute pînă acum, mai puternici decît la edițiile anterioare. Echipa Bulgariei, de pildă, rezultantă și ea a ascensiunii atletismului din țara vecină și prietenă (atît de pregnant dovedită la J.O.) acreditează în acest an asemenea performanțe ca: 10,4 s și 21,6 s realizate de **Petar Petrov** la 100 m și 200 m, 7,48 m și 7,40 m la lungime **(V. Stoikov** și **Iordan Ianev),** 6 906 p obținute la decatlon de **Roumen Markov** și **Stoian Delisky,** iar la fete 2:09,1 la 800 m **(Rossitza Peklivanova,** nou record al Bulgariei), 14,5 la 100 mg **(Temenojka Nakova,** de asemenea nou record) 16,16 m la greutate **(Rouska Djendova)** și 1,70 m la înălțime **(Tatiana Kamareva).**

Reprezentativa Iugoslaviei (31 băieți și 19 fete) se anunță, ca întotdeauna, o principală candidată la titluri. Printre cei înscriși figurează micuța **Ljiljana Susnjar** (2:10,3 pe 800 m și 4:22,0 la 1 500 m), care a impresionat la ediția trecută, anunțîndu-se o demnă urmașă a Verei Nicolici, **Vera Veljanovska** (11,7 s la 100 m), **Tomo Groseta** (10,6 — 100 m și 21,6 — 200 m), **Dușan Janicijevici** (14:23,0 la 5 000 m), **Daniel Temin** (2,11 m la înălțime), **Tone Zalar** (72,50 m la suliță).

Ascensiunea echipei masculine a Greciei, dorința de afirmare a reprezentanților Turciei vor însemna și ele un suport al **echilibrului întrecerilor care, sîntem convinși, vor contribui, dincolo de rezultatele sportive propriu-zise, la cunoașterea și apropierea tinerei generații din țările balcanice.**

De azi, la Complexul sportiv al pionierilor din Constanța

A XXV-a EDIȚIE, JUBILIARĂ, A CAMPIONATELOR NAȚIONALE DE AEROMODELISM

Începînd de astăzi Constanța găzduiește a 25-a ediție jubiliară a campionatelor naționale de aeromodelism. Peste 80 de sportivi, mulți dintre ei juniori, își vor încerca puterile, sau mai bine zis priceperea și îndeminarea, pe pistele de zbor.

Campionatele au în acest an obiective multiple. Pe prim plan se situează, cum este normal, titlurile naționale. În al doilea rînd întrecerile vor constitui cel mai util test pentru alcătuirea echipei care ne va reprezenta la concursul „interaero", ce va avea loc în toamna acestui an tot la Constanța. Al treilea obiectiv este trecerea în revistă a valorilor existente, în cadrul programului de pregătire pentru campionatele mondiale.

Ca o noutate, vor intra în concurs — alături de motoare de aeromodel cu reputație — realizările constructorilor români. **Căutînd să răspundă necesităților** în acest domeniu, inginerul băcăuan Radu Mircea și orădeanul Alexandru Csoma au pus la punct mijloace de propulsie de concepție proprie și rezultatele obținute în întrecere vor fi cei mai bun certificat de calitate.

Eșalonat pe parcursul a patru zile, campionatul programează întreceri la patru probe și anume: viteză, curse, acrobație, lupte aeriene. Dintre acestea, luptele aeriene, la care se anunță un număr mare de participanți, prin specificul lor vor fi cele mai spectaculoase.

Întrecerile se vor desfășura la complexul sportiv al pionierilor din Constanța și, pentru prima dată la noi, se va concura simultan de pe trei piste.

ÎNOTĂTORII MULTILATERALI SE AFIRMĂ ÎN CAMPIONATUL ȘCOLILOR SPORTIVE

Întrecerile actualei ediții a campionatelor școlilor sportive ne confirmă o teză pe care o susținem de mai multă vreme. Ne referim la obligativitatea perfecționării tuturor celor 4 procedee tehnice la grupele de copii, ca factor important în obținerea rezultatelor de valoare. După două zile de finale interesante în piscina Obor am avut prilejul să constatăm că exact acei sportivi multilateral pregătiți posedă cele mai mari resurse de a învinge, chiar dacă iau cîte două trei starturi pe reuniune.

Modelul înotătorului modern ni se pare a fi **Dietmar Wetterneck,** actualul recorman al țării în probele de tetrathlon. El urcă zilnic de mai multe ori pe blocstarturi, dovedind de fiecare dată noi resurse. Reșițeanul a cîștigat și ieri trei curse, iar cel mai semnificativ rezultat ni se pare cel de la 100 m bras (unde a întrecut și un specialist al procedeului, **L. Șoptereanu**). 1:13,8. Cifra este deosebit de promițătoare pentru evoluțiile viitoare ale lui **Wetterneck,** căci în momentul de față el poate conta serios în probele sale de mixt pe delfin, spate și bras. **Lavinia Donia** și **Camelia Hotescu** au dominat de asemenea probele de ieri datorită multiplelor cunoștințe. Alte surprize plăcute: mureșanca **Enikö Rezsegh,** gălățeanul **Ionel Luca** sau brăileanul **Florin Mustață.** La mijlocul competiției, lupta pentru întîietate în clasamentul pe secții este deosebit de interesantă, printre candidatele la primele locuri numărîndu-se Șc. sp. 2, Șc. sp.. Reșița, Șc. sp. Galați, Șc. sp. Ploiești și Șc. sp. Sibiu.

REZULTATE TEHNICE, JUNIORI — **100 m bras** (b): **D. WETTERNECK** (Reș.) 1:13,8, D. Șoptereanu (Șc. sp. 1) 1:14,6, Șt. Teodorescu (Șc. sp. 2) 1:19,8; **100 m bras** (f): **ENIKO REZSEGH** (Tg. M) 1:28,6, Gabriela Constantin (Șc. sp. 2) 1:29,5, Anca Mihăescu (Șc. sp. 1) 1:29,9; **200 m liber** (b): **D. WETTERNECK** 2:10,8, A. Horvat (Șc. sp. 1) 2:11,8, S. Crăciun (Șc. sp. 1) 2:13,4; **200 m liber** (f): **LAVINIA DONIA** (Reș.) 2:30,6, Siegrid Sleciar (Reș.) 2:32,0, Lotte Seidl (Timiș.) 2:32,6; **200 m mixt** (b): **D. WETTERNECK** 2:23,0, I. Șoptereanu 2:24,4, A. Barany (Reș.) 2:29,9; **200 m mixt** (f): **LAVINIA DONIA.** 2:46,3, Karin Parutsch (Tim) 2:47,2, Julieta Miroșu (Reș) 2:50,2;

COPII A — **100 m bras** (b): **I. LUCA** (Gal.) 1:20,9, H. Lucaciu (Sibiu) 1:22,3, T. Zmeu (Br.) 1:23,6; **100 m bras** (f): **CAMELIA HOTESCU** (Ploiești) 1:25,0, Anca Bobohalma (Sib.) 1:26,6, Cecilia Roșu (Pl.) 1:30,0; **4x100 m mixt** (b): **ȘC. SP. 2** 5:03,8, Șc. sp. Galați 5:12,8, Șc Sp. Timiș 5:13,8; **4x100 m mixt** (f): **ȘC. SP. 2** 5:39,6, Șc. sp. Sibiu 5:39,6, Șc.sp. Cluj 5:44,9; **200 m liber** (b): **I. SVETZ** (Șc. sp. 2) 2:15,8, C. Ioan (Cluj) 2:24,8, M. Dobrescu (Șc. sp. 2) 2:29,1; **200 m liber** (f): **VALI DRAGOMIR** (Șc. sp. 2) 2:39,5, Cecilia Roșu (Pl.) 2:43,6, Otilia Cîmpeanu (Pl.) 2:46,8; **200 m mixt** (b): **M. ONCESCU** (Șc. sp. 2) 2:35,4, H. Lucaciu 2:37,1, St. Mitu (Gal.) 2:38,0; **200 m mixt** (f): **CAMELIA HOTESCU** 2:49,6, Ana Georgiu (Reș.) 2:55,6, Ana Kibedi (Cluj) 3:03,2;

COPII B — **100 m bras** (b) **FL. MUSTAȚĂ** (Brăila) 1:28,4, D. Sandru (Sib.) 1:28,7, Z. Szakacs (Tg. M) 1:30,2; **100 m bras** (f): **JUDIT HUNYADI** (Reș) 1:29,9, Carmen Bunaciu (Sib.) 1:29,4, Mioara Gerea (Gal.) 1:32,6;

COPII C — **50 m bras** (b): **C. STAN** (Șc. sp. 2) 44,5, Cr. Banu (Gal) 44,7, H. Modjesch (Sib.) 44,8; **50 m bras** (f): **CRISTINA RADUȚA** (Șc. sp. 2) 44,9, Cristina Seidl (Timiș.) 46,2, Florica Lepădatu (Br.) 46,9.

Întrecerile continuă azi de la ora 9,30 (serii) și ora 17,30 (finale).

Ad. VASILIU

VINERI, LA IAȘI

START ÎN CAMPIONATELE REPUBLICANE DE LUPTE LIBERE

La numai cîteva zile după încheierea întrecerilor campionatelor republicane de lupte greco-romane, este rîndul sportivilor de la „libere" să-și desemneze campionii naționali. Competiția de nivel republican a acestui stil va fi găzduită de Sala sporturilor din Iași. Începînd de vineri cei mai buni sportivi seniori își vor disputa întîietatea pentru cucerirea celor 10 titluri de campioni.

Judecînd după numărul înscrierilor sosite pînă în acest moment la forul nostru de specialitate se așteaptă ca pe saltelele de concurs să fie prezenți peste 150 de concurenți.

Cum și pentru luptătorii de la „libere" campionatele din acest an constituie unul dintre principalele criterii de selecție în vederea alcătuirii reprezentativei naționale ce va participa la campionatele mondiale de la Teheran (6—10 septembrie), avem certitudinea că participanții la întrecerile de la Iași nu vor precupeți nici un efort pentru a se impune în fața selecționerilor.

Va fi, desigur, interesantă de urmărit disputa dintre o serie de vechi rivali la unele categorii de greutate și, de asemenea, lupta pentru a promova în eșalonul fruntaș a unor tineri ce au realizat în ultima vreme progrese însemnate. De pildă, la categoria 48 kg, celor doi vechi adversari, **Ion Arapu** și **Ianeu Vanghelici,** li s-a adăugat un nou pretendent la sefia categoriei, gălățeanul **Aurel Neagu.** Pentru primul loc la categoria 100 kg luptă cu șanse aproape egale **Panait Enache, Stelian Morcov** și **Ion Marton.** Pe teren propriu, ieșeanul **Emil Butu** are toate șansele să transeze în favoarea sa rivalitatea cu timișoreanul **Petre Cearnău,** la cat. 52 kg.

La categoria grea se anunță deosebit de atractivă întîlnirea tînărului **Ladislau Simon** cu **Ștefan Stingu,** cel ce a deținut mulți ani în șir supremația acestei categorii. Lista disputelor interesante este mult mai lungă, dar ne oprim aici, lăsîndu-i pe competitori să confirme (sau să infirme) pronosticurile noastre.

Faza interjudețeană a campionatului de planorism

O REUȘITĂ AVANPREMIERĂ A „NAȚIONALELOR"

Recent încheiată, faza inter-județeană a campionatului național de planorism a constituit una dintre cele mai reușite manifestări de acest gen organizate în ultimii ani. Reușită, din punct de vedere al complexității competiției, al numărului mare de manșe, al spectacolului sportiv. Pentru amănunte ne-am adresat comandantului Detașamentului Planorism al Aeroclubului Central Român, **Mihai Adăscăliței,** care în calitate de director de concurs a condus întrecerile de la Iași. Iată ce ne-a declarat:

„INTRECERI DURE..."

...care au solicitat din plin pe concurenți. Față de ediția trecută, cea actuală a permis sportivilor etalarea din plin a pregătirii și calităților lor. Ce să mă exprim telegrafic: s-a zburat tot timpul. Întrerupere am avut doar după etapa a V-a în care numai cinci concurenți au fost „integraliști" datorită condițiilor meteo nefavorabile. Ceilalți, aterizînd pe parcurs în locuri diferite ne-au luat o zi pentru aducerea lor la bază și punerea la punct a planoarelor. Dacă în alți ani ne mulțumeam cu numărul regulamentar de manșe, de data aceasta am folosit la maximum condițiile prielnice și rezultatele, din punctul nostru de vedere, al celor care urmărim ridicarea nivelului de pregătire a sportivilor, n-au întîrziat să apară. Chiar finișul spectaculos, cu schimbarea de lider din etapa a VII-a, penultima, este o dovadă a reușitei întrecerii. În aceeași ordine de idei trebuie remarcată comportarea excelentă a planoriștilor brașoveni și ieșeni. Primii, în frunte cu Erwin Rosch, cîștigător merituos al competiției, secunzii, cu Petre Zenovei, liderul detronat înainte de finiș, au fost animatorii acestui concurs. Bineînțeles, toți cei 16 concurenți, prin sportivitatea cu care și-au apărat șansele au contribuit la succesul întrecerilor, însă doresc să relev comportarea foarte bună a juniorului Arpad Matta din Tg. Mureș, o autentică speranță a planorismului nostru".

Tot în această perioadă, doi componenți ai Aeroclubului Moldova Iași (care n-au participat la întreceri) au corectat recordul național la clasa D-2. În legătură cu aceasta, comandantul planoriștilor ne-a spus:

„UN PRIM PAS..."

...după o lungă perioadă de „tăcere", Ioan Alexa și Dorel Birleanu, pe un planor de tipul BLANIK, zburînd de la Iași la Tecuci și înapoi (țel fix cu întoarcere) **au dus recordul național de la 260 km la 305 km. Dacă pe plan mondial rezultatul este modest, pentru noi înseamnă mult. Cu el „spargem gheața", mutînd ștacheta mai sus. Este singurul mod de a privi realist lucrurile. Vor urma desigur al doilea pas, al treilea. Numai în acest fel ne putem apropia de „piscurile" performanței".**

Dinu COSTESCU

DOUĂ COMPETIȚII DE TENIS

După ce a fost gazda campionatelor naționale de copii, Clujul găzduiește, de astăzi pînă sîmbătă, o altă competiție de amploare, de astă dată rezervată seniorilor. Este vorba de „Cupa Transilvaniei", tradițională întrecere ajunsă la ediția a 26-a, care reunește „rachete" ale mai multor cluburi și asociații sportive din țară. Printre cei care și-au anunțat participarea, se află și dinamovistii brașoveni **Felicia Bucur** și **Iosif Kerekes,** cîștigători ai ediției de anul trecut.

★

Tradiționala competiție de tenis rezervată juniorilor și copiilor. „Cupa dr. Petru Groza" reunește la actuala ediție — a XVI-a — un număr record de participanți. 253 de nume sînt înscrise pe listele oficiale de participare, jucători și jucătoare reprezentînd generația tînără a tenisului din 19 orașe ale țării. Concurenții sînt repartizați, conform regulamentului, pe cinci categorii de vîrstă. Întrecerile urmează să se dispute pînă duminică inclusiv. Iată cîteva din rezultatele înregistrate în prima zi: Cr. Feteanu (Cutezătorii București) — D. Comănescu (Petrolistul - Cîmpina) 2—6, 7—5, 6—4; C. Ristea (Steaua) — V. Spiță (CSM Iași) 6—3, 6—2; S. Orășanu (Constructorul Hunedoara) — L. Nagy (Sănătatea Oradea) 6—2, 4—6, 6—1; Bozdog (Progresul Buc.) — V. Aghion (C.S.M. Iași) 6—2, 6—1; D. Oprea (Dinamo Brașov) — O. Zus (Electrica Timișoara) 6—2, 2—6, 7—5.

din TOATE SPORTURILE

SĂRITURI ÎN APĂ **Ion Ganea, Sorana Prelipceanu** și **Ecaterina Dumitriu** pleacă astăzi în Italia, la Bolzano, pentru a participa, simbătă și duminică, la tradiționalul concurs internațional, alături de cei mai buni săritori din Europa. Mai fac deplasarea antrenorii **Pantelimon Decuseară** și **Norbert Hatzak,** ultimul avînd și calitatea de arbitru.

PATINAJ După cum am anunțat, patinoarul artificial din Miercurea Ciuc și-a deschis porțile, atît pentru sportivii de performanță, cît și pentru cei începători. În programul zilei de azi figurează o interesantă manifestare, prilejuită de prezența în localitate a loturilor reprezentative de patinaj artistic și de hochei. Astfel, cunoscuții artiști ai ghețiI **Elena Moiș, Doina Mitricică, Silvana Suciu, Gabriela Voica, Simona Grigorescu, Atanasie Bulete, Ion Mircea** ș.a. vor face, începînd de la ora 18, o demonstrație în fața publicului din Miercurea Ciuc. În încheiere va avea loc un joc de hochei între două echipe alcătuite din membrii lotului republican.

BOX Competiția rezervată tinerilor pugiliști — „Criteriul Tineretului" — ce se organizează în fiecare an la Galați a ajuns la cea de-a VI-a ediție. Gazda întrecerilor speranțelor boxului românesc va fi și în acest an tot marele port dunărean, între 4 și 11 noiembrie. La fiecare categorie de greutate vor fi prezenți în concurs cîte 4 tineri boxeri, care vor fi desemnați de Colegiul central de antrenori pe baza rezultatelor anterioare. În competiția organizată de F. R. Box, în colaborare cu ziarul Munca și Comisia locală, pot participa tineri născuți după anul 1934. ● LA CEA DE-A XIV-a ediție a turneului internațional de la Balaton (R.P. Ungară), încheiată zilele trecute, la care au participat tineri boxeri din șase țări, au fost prezenți și patru pugiliști români: **Ion Șuiă** (51 kg), **Daniel Gorea** (57 kg), **Ilie Tîrlă** (67 kg) și **Mihai Imre** (71 kg). În compania unor adversari din U.R.S.S., Cehoslovacia, Iugoslavia, R.D.G. și R.P. Ungară, reprezentanții noștri au avut o frumoasă comportare, obținînd o medalie de aur (**Ion Șuiă**), una de argint (**Ilie Tîrlă**) și două de bronz (**Daniel Gorea** și **Mihai Imre.** În finală competiției, **I. Șuiă** l-a învins prin abandon pe maghiarul **M. Földaki,** iar **I. Tîrlă** a fost întrecut discutabil, la puncte de **S. Vogelreuther** (R.D.G.).

LUPTE În continuarea turneului pe care-l efectuează în țara noastră, echipa de lupte libere (juniori) a statului Nebraska (S.U.A.) va susține, vineri, la Sf. Gheorghe, o nouă întîlnire în compania unei selecționate române. Cei de-ai treilea meci va avea loc marți, la Odorheiul Secuiesc.

NATAȚIE Începînd de duminică, cei mai buni înotători ai țării se vor întrece timp de trei zile la bazinul Dinamo din Capitală pentru a desemna pe campionii României pe anul în curs. Pînă la această oră F.R.N. a primit 174 de înscrieri din 12 orașe ale țării. ● ÎN ZILELE DE 29 ȘI 30 IULIE, în bazinul acoperit de la Ploiești, sînt programate campionatele naționale de copii, categoria C și D. ● ÎNTRECERILE CELEI DE A III-A EDIȚII a Balcaniadei de juniori (înot, sărituri și polo) vor fi găzduite în acest an de Capitala țării noastre între 1 și 5 august. Probele de înot și meciurile de polo vor avea loc la piscina Dinamo, iar concursul de sărituri la Strandul Tineretului.

POPICE În organizarea Comisiei municipale de specialitate, va începe în curînd, un concurs de juniori dotat cu trofeul „Cupa 23 August", Concurenții prezenți pe arena care va găzdui aceste întreceri vor participa la probele clasice de 100 și 200 bile. ● TOT DE LA COMISIA MUNICIPALĂ, aflăm că în viitorul sezon competițional, acest for intenționează să inaugureze un campionat de juniori al Capitalei.

CICLISM În zilele ce urmează, Clujul va fi gazda mai multor întreceri cicliste. Prima ce se organizează este etapa a VII-a a „Cupei Orașelor", competițiile de șosea, ce se va desfășura în zilele de 28 și 29 iulie. ● ÎNTRE 1 ȘI 3 AUGUST va avea loc Turul Clujului — concurs la care vor fi prezenți toți cicliștii fruntași din țară. ● ÎN PERIOADA 6—19 august se vor disputa campionatele naționale de șosea, pentru seniori și juniori. ● „CRITERIUL internațional al juniorilor" se va organiza în zilele de 10—12 august.

De pe cuprinsul țării

CERC TURISTIC ȘCOLAR FRUNTAȘ

Deși înființat cu puțin timp în urmă, cercul turistic „Miorița" de pe lîngă liceul agricol din Curtea de Argeș a și înregistrat cîteva rezultate frumoase: un colț turistic în școală, cu o mică bibliotecă turistică, lecții de inițiere, drumeții și excursii cu caracter de studiu și documentare, concursuri cu premii („Drumeții veseli" și „România pitorească") etc.

Pe plan competițional, activitatea susținută a cercului a fost răsplătită prin obținerea a trei locuri întîi și două locuri doi în probele individuale, precum și două locuri întîi în clasamentul pe echipe al etapei județene a campionatului național de orientare turistică.

În vederea aniversării unui an de la înființare, conducerea cercului (responsabil eleva **Valentina Scrab**) și-a propus extinderea formelor de activitate, incluzînd printre altele, un campionat interelase, drumeții și excursii cu toți elevii școlii, organizarea unei sesiuni de comunicări pe teme turistice etc.

prof. Emanoil STERESCU-coresp

TOT DESPRE ÎNOT...

Alți 550 de copii între trei și 16 ani au absolvit în primul semestru al anului cursurile de inițiere ale centrului de înot de pe lîngă clubul sportiv „Crișul" Oradea.

În paralel, cei opt antrenori ai centrului, între care maeștrii sportului **Aurel Breja** și **Herman Schier,** au reținut pentru secțiile de înot și sărituri ale clubului un număr de 35 de copii cu reale calități pentru sportul de performanță.

Paul LÖRINCZ-coresp

RALIU AUTOMOBILISTIC LA CURTEA DE ARGEȘ

Cu prilejul aniversării a 25 de ani de la înființarea Fabricii de confecții și tricotaje București, în cadrul unor ample manifestări cultural-artistice și sportive, s-a disputat și prima ediție a raliului automobilistic „Confecția" pe traseul București-Pitești-Curtea de Argeș.

Învingătorii, clasați în ordine, ing. **Pericle Negescu, Dan Alexe** și **Traian Chiper,** au fost călduros aplaudați de un public numeros aflat la sosire.

Prima victorie!
Foto: P. NAGY

UN NOU ȘTRAND BIHOREAN

La Săcuieni — jud Bihor — de curînd a fost dat în folosință un șirand comunal realizat prin munca voluntară a cetățenilor. Apa termală de care beneficiază noul bazin asigură publicului condiții plăcute și un sezon prelungit de baie.

Avînd acum bazin, entuziaștii activiști sportivi locali au prevăzut înființarea din toamnă a unei secții de înot, care să funcționeze pe lîngă liceul din localitate, atrăgînd astfel în circuitul înotului de performanță tineretul uneia din cele mai mari comune ale județului.

L. PAUL

CRAVATELE ROȘII PE STADIOANE

86 de echipe formate din pionieri și școlari născuți în 1961 și mai tineri, grupați pe străzi și cartiere iau parte la cea de a III-a ediție a „Cupei Speranțelor" la minifotbal, organizată de Consiliul județean Olt al Organizației Pionierilor, cu sprijinul direct al comisiei județene de fotbal.

La Corabia, la Caracal, la Balș și Drăgășani, la Slatina, precum și în multe comune și sate ale județului cum sînt Curtișoara, Slătioara, Milcov, inițiativa se bucură de un remarcabil succes, subliniat pe de o parte de masiva participare, precum și de ardoarea cu care își dispută șansele, în vederea cîștigării titlului de campioană județeană, succes care dă dreptul echipei victorioase să participe la turneul final republican de la Constanța, programat spre sfîrșitul lunii august.

prof. GH. ȘERBAN

„CUPA PETROCHIMISTUL" LA A IV-A EDIȚIE

Asociația sportivă Trotușul din municipiul Gh. Gheorghiu-Dej, în colaborare cu Comitetul U.T.C. și cel sindical de la Combinatul Petrochimic din Borzești, au organizat, timp de peste două luni, a patra ediție a „Cupei Petrochimistului" la minifotbal. Competiția, bucurîndu-se de o participare record în comparație cu edițiile precedente, a programat într-un sistem turneu 48 de echipe ale secțiilor și atelierelor uzinale în care au fost antrenați circa 800 de tineri.

În turneul final dintre cele trei uzine, disputat în fața unui numeros public s-au clasat în ordine: 1. Echipa A.M.A. (Uzina de cauciuc), 2. Echipa atelierului mecanic al uzinei de petrol, 3. Echipa A.M.A. (Uzina Chimică).

Gheorghe GRUNZU

„CUPA ȘTRANDULUI"... LA FOTBAL

În incinta șirandului din Arad, C.J.F.F.S. în colaborare cu Comitetul municipal U.T.C. și Consiliul județean al sindicatelor a organizat o atractivă competiție sportivă de masă pentru oamenii muncii veniți aci pentru recreare. Astfel, după ce 36 de echipe de fotbal înscrise — împărțite în trei serii — și-au disputat turneele de calificare, selecționatele rămase în competiție vor lua parte la turneul final.

Inițiativa fotbalistică nu este singulară, fiind urmată și de alte întreceri sportive de masă, la popice, tenis de masă și șah.

Șt. IACOB- coresp jud.

Lotul fotbaliștilor de la Minerul Motru (în mijlocul lor, ing. Gh. Dobrinoiu, directorul Exploatării miniere Horăști, pe lîngă care activează echipa)

MINERUL MOTRU — PRINTRE NOILE PROMOVATE ÎN DIVIZIA B LA FOTBAL

Înființată cu un deceniu în urmă, echipa de fotbal a asociației sportive Minerul Motru și-a onorat jubileul cu frumoasa performanță de a promova în Divizia B, devenind astfel unica reprezentantă a județului Gorj în acest eșalon valoric secund. Din lotul acestei echipe muncitorești, care a cîștigat seria a VII-a a Diviziei C, au făcut sau fac în continuare parte portarii **Ilie Polifron** și **Victor Martinescu** (ambii lăcătuși de mină), precum și următorii jucători de cîmp: **Florea Martinovici** (inginer minier), **Gh. Ciță** și **Ion Lupulescu** (maiștri minieri), **Emil Copil, Marcel Ilie** și **Anghel Lupu** (electricieni), **Paul Truică, Emil Mladin, Marian Mitrache, Gh. Manea, Florea Badea** și **Marin Ionescu** (lăcătuși de mină), **Petre Manaitu** (electro-lăcătuș), **Constantin Pițurcă** (ajutor minier), **Gh. Georgescu** și **Mihai Stelescu.** Echipa este antrenată de fostul jucător al Jiului Petroșani, maistrul miner **Ionel Sima.**

În vederea noului sezon competițional, Minerul Motru și-a început pregătirile încă de la 10 iulie, efectuînd zilnic antrenamente. Lotul echipei a fost completat cu alți cîțiva jucători, printre care și **Ion Ciocioană** (revenit după satisfacerea stagiului militar).

Promovarea echipei în divizia secundă a dus la urgentarea lucrărilor de construcție a noului stadion din Motru — care va avea în final, conform proiectului, 19.000 locuri — sperîndu-se ca el să poată găzdui meciuri oficiale chiar din luna august a acestui an.

agenda vînătorului și pescarului sportiv

CONCURS DE PESCUIT SPORTIV STAȚIONAR

Duminica trecută, pe lacul Cernica, a avut loc concursul memorial de pescuit sportiv staționar „Nicolae Zotta", la care au participat echipele reprezentative ale asociațiilor vînătorilor și pescarilor sportivi din sectoarele I, III, V și VIII și cea a asociației Dinamo, din Capitală. După disputarea celor două manșe, „Cupa Nicolae Zotta" (transmisibilă) a revenit echipei asociației din sectorul III. Pe locurile II și III, pe echipe, asociațiile din sectoarele I și, respectiv, V.

La individual, clasamentul a fost următorul: 1. Marin Ambrozie cu 1401 puncte, 2. Ion Ungureanu cu 1253 puncte, 3. Mihai Olariu cu 1209 puncte, 4. Victor Stoica — 1067 puncte și 5. Teodor Bentu cu 738 puncte.

GHEORGHE CHIRULESCU

Federația română de schi-hob anunță cu adîncă durere încetarea din viață, în urma unei boli necruțătoare, a lui Gheorghe (Gigi) Chirulescu, vechi activist al schiului, președintele Colegiului central de arbitri.

Prin dispariția sa prematură, mișcarea sportivă pierde un animator pasionat și valoros al sporturilor de iarnă, munca sa de peste 30 ani fiind un exemplu de dăruire și modestie.

Înmormîntarea va avea loc în ziua de 26 iulie, ora 15,30, la cimitirul Ghencea civil din București.

fotbal

MECIURILE AMICALE, LA ORDINEA ZILEI

Meciurile amicale sînt la ordinea zilei în această perioadă de intense pregătiri ale echipelor noastre divizionare. Astfel, astăzi își încep turneele în țara noastră **selecționatele Cubei** și **orașului Alexandria (R.A. Egipt).** Oaspeții cubanezi vor juca la **Ploiești** cu **Petrolul,** iar cei egipteni pe litoral, cu **F.C. Constanța.** Tot astăzi, **Rapid** întîlnește la **Giurgiu** echipa **Dunărea** din localitate.

Duminică sînt programate alte meciuri amicale: **Petrolul — Selecționata Alexandriei, C.F.R. Cluj — Cuba, Steaua — Tractorul, F.C. Constanța — Sportul studențesc** (această partidă va avea loc în nocturnă, de la ora 19,30).

PREGĂTIRILE A TREI NOI DIVIZIONARE B

AUTOBUZUL BUCUREȘTI face antrenamente zilnice pe excelentul său teren. După ce marți a întîlnit **Selecționata de tineret,** jucătorii bucureșteni vor continua seria meciurilor amicale, în următoarele zile, în compania echipelor **Rapid** (tineret-rezerve), **Celuloza Călărași,** Sportul studențesc (tineret-rezerve). În lot au fost promovați juniorii **Bădilaș, Dumitru, Căței, Edi.** Pregătirile se desfășoară sub conducerea lui **Emil Samureanu,** antrenorul de 12 ani al echipei.

U.M. TIMIȘOARA, revenită după 2 ani în Divizia B, și-a început pregătirile încă din ziua de 9 iulie. Antrenorul **Varga Lipoczi** (fostul portar al echipei naționale din 1947—1949) a avut o serie de probleme în formarea lotului, prin plecarea a șase titulari la satisfacerea stagiului militar, rezolvarea fiind găsită în promovarea juniorilor **Boc, Cuteanu, Zamfir, Petrovici** și **Geapăna.** (Șt. Marton-coresp).

CARAIMANUL BUȘTENI se pregătește în continuare sub conducerea fostului său jucător **Cornel Toacă.** Lotul, reunit la 14 iulie, a fost completat prin promovarea juniorului **Gătej** (Șc. sp. Sinaia), reîntoarcerea (după satisfacerea stagiului militar) a lui **Ghiorman** și **Cîrneci,** precum și prin legitimarea jucătorilor **Calciu** și **Stănică,** de la Carpați Sinaia. (V. Zbarcea-coresp).

CEAHLĂUL PIATRA NEAMȚ LA BORSEC

Divizionara B **Ceahlăul Piatra Neamț** se află de cîteva zile în stațiunea **Borsec** unde își intensifică pregătirile în vederea noului sezon competițional. Sub conducerea tehnică a antrenorului Alexandru Constantinescu jucătorii de la poalele Ceahlăului sînt supuși unui intensiv program pentru îmbunătățirea tuturor factorilor antrenamentului. Concomitent, ei vor susține și cîteva jocuri de verificare printre care și unul cu Jiul Petroșani.

REPORTAJELE PREGĂTIRILOR

STEAUA ȘTIE CĂ A RĂMAS DATOARE SUPORTERILOR EI

Conform unei tradiții și în această vară fotbaliștii de la *Steaua* își efectuează pregătirile la Brașov. De la 16 iulie jucătorii militari se antrenează asiduu la Poalele Tîmpei, pe stadionul Tractorul, sub privirile atente ale lui *Gh. Constantin,* secundul său *Carol Crăiniceanu* rămînînd cu formația de tineret-rezerve la București.

În fiecare dimineață, pe gazonul stadionului Tractorul, bucureștenii lucrează intens pentru atingerea unui grad ridicat al capacității de efort, exercițiile fiind alese cu prilejul de fostul atlet Victor Dumitrescu. Sînt 60 de minute de efort continuu, fără menajamente sau sustrageri. După-amiază, după o meritată odihnă, urmează a doua ședință de lucru a zilei, de data aceasta cu caracter combinat, fizico-tehnico-tactic, în care fiecare jucător, posesorul unei mingi, efectuează diferite exerciții, totul din mișcare și în condiții specifice jocului.

Principalele preocupări ale antrenorului *Gh. Constantin* se îndreaptă spre îmbunătățirea jocului colectiv, spre productivitatea atacului, acordîndu-se o deosebită atenție încadrării jucătorilor într-o idee tactică corespunzătoare posibilităților lor. *„Știm că am rămas datori inimoșilor noștri suporteri în sezonul trecut* — ne-a spus conducătorul tehnic al echipei Steaua, *și tocmai de accea toți jucătorii și-au propus să profite din plin de stadiul de pregătire de la munte în așa fel ca, în campionatul care se apropie, comportarea echipei Steaua să se situeze la un nivel net superior. Într-o discuție purtată cu elevii mei în ziua sosirii la Brașov, le-am adus la cunoștință că nu voi mai accepta nici un fel de compromis chiar și în cea mai mică abatere de la disciplină. Voi fi extrem de drastic cu acei jucători care nu se vor încadra în procesul de instruire, cu cei care încearcă să se eschiveze de la efort. Va trebui să acordăm o deosebită atenție celei mai judicioase formule de echipă prin rezolvarea unor posturi rămase descoperite și găsirea unor înlocuitori de nădejde. Mă refer la Hălmăgeanu, care s-a decis să renunțe la activitatea de performanță și de asemenea la Iordănescu și Aelenei, ambii încă nerestabiliți".*

I-am văzut la unul din antrenamente pe *Iordache, Smarandache, Dumitriu IV, Ion Ion, Pantea, Tătaru, Năstase, Răducanu* și ceilalți jucători de la Steaua și, după modul în care au răspuns tuturor solicitărilor, se pare că toți au înțeles importanța acestor zile de pregătire susținută, și-au dat seama că numai de ele depinde comportarea fiecăruia în campionat. Un exemplu este și faptul că *Tătaru* și *Dumitriu IV,* reveniți din vacanță cu cîte 3—4 kg în plus, au reușit să revină la greutatea lor normală.

O scurtă încălzire cu mingea la picior și jucătorii echipei Steaua vor intra în plin efort. (De la stînga la dreapta Ion Ion, Năstase, Pantea, Smarandache, Dumitriu IV și Tătaru) Foto: S. BAKCSY

La *Steaua* s-a schimbat ceva în privința concepției despre felul în care trebuie să se pregătească un fotbalist de performanță. Și dacă pregătirile vor continua cu aceeași seriozitate, în același spirit de muncă, este cert că formația militară va cunoaște, în sezonul care bate la ușă, succesele care au consacrat-o.

Gheorghe NERTEA

PROGRAMUL TURULUI CAMPIONATULUI DIVIZIEI C EDIȚIA 1973-1974 SERIA A II-a

ETAPA I, 12 AUGUST

Trotușul Gh. Gh.-Dej	— Minerul Comănești
Rulmentul Bîrlad	— Oituz Tg. Ocna
Energia Gh. Gh.-Dej	— Textila Buhuși
Letea Bacău	— U.R.A. Tecuci
Foresta Gugești	— Locomotiva Adjud
Bradul Roznov	— Relonul Săvinești
Husana Huși	— Cimentul Bicaz
Constructorul Vaslui	— Constr. Gh. Gh.-Dej

ETAPA A II-A, 19 AUGUST

Textila Buhuși	— Bradul Roznov
Locomotiva Adjud	— Husana Huși
Oituz Tg. Ocna	— Trotușul Gh. Gh.-Dej
Constr. Gh. Gh.-Dej	— Rulmentul Bîrlad
Relonul Săvinești	— Letea Bacău
Cimentul Bicaz	— Energia Gh. Gh.-Dej
Min. Comănești	— Foresta Gugești
U.R.A. Tecuci	— Constructorul Vaslui

ETAPA A III-A, 26 AUGUST

Rulmentul Bîrlad	— Letea Bacău
Trotușul Gh. Gh.-Dej	— Constructorul Vaslui
Husana Huși	— Bradul Roznov
Textila Buhuși	— Oituz Tg. Ocna
Foresta Gugești	— Cimentul Bicaz
U.R.A. Tecuci	— Locomotiva Adjud
Min. Comănești	— Constr. Gh. Gh.-Dej
Energia Gh. Gh.-Dej	— Relonul Săvinești

ETAPA A IV-A, 9 SEPTEMBRIE

Bradul Roznov	— Energia Gh. Gh.-Dej
Oituz Tg. Ocna	— Husana Huși
Constructorul Vaslui	— Rulmentul Bîrlad
Trotușul Gh. Gh.-Dej	— Constr. Gh. Gh.-Dej
Locomotiva Adjud	— Minerul Comănești
Letea Bacău	— Foresta Gugești
Relonul Săvinești	— U.R.A. Tecuci
Cimentul Bicaz	— Textila Buhuși

ETAPA A V-A, 16 SEPTEMBRIE

Cimentul Bicaz	— Constructorul Vaslui
Energia Gh. Gh.-Dej	— Letea Bacău
Min. Comănești	— Relonul Săvinești
U.R.A. Tecuci	— Bradul Roznov
Husana Huși	— Totușul Gh. Gh.-Dej
Rulmentul Bîrlad	— Textila Buhuși
Constr. Gh. Gh.-Dej	— Locomotiva Adjud
Oituz Tg. Ocna	— Foresta Gugești

ETAPA A VI-A, 30 SEPTEMBRIE

Textila Buhuși	— Locomotiva Adjud
Relonul Săvinești	— Oituz Tg. Ocna
Letea Bacău	— Constr. Gh. Gh.-Dej
Foresta Gugești	— Energia Gh. Gh.-Dej
Bradul Roznov	— Constructorul Vaslui
Trotușul Gh. Gh.-Dej	— Cimentul Bicaz
U.R.A. Tecuci	— Husana Huși
Min. Comănești	— Rulmentul Bîrlad

ETAPA A VII-A, 7 OCTOMBRIE

Constructorul Vaslui	— Minerul Comănești
Constr. Gh. Gh.-Dej	— Husana Huși
Foresta Gugești	— U.R.A. Tecuci
Textila Buhuși	— Letea Bacău
Cimentul Bicaz	— Rulmentul Bîrlad
Energia Gh. Gh.-Dej	— Oituz Tg. Ocna
Relonul Săvinești	— Totușul Gh. Gh.-Dej
Locomotiva Adjud	— Bradul Roznov

ETAPA A VIII-A, 14 OCTOMBRIE

Rulmentul Bîrlad	— Relonul Săvinești
Cimentul Bicaz	— U.R.A. Tecuci
Bradul Roznov	— Letea Bacău
Oituz Tg. Ocna	— Minerul Comănești
Constructorul Vaslui	— Locomotiva Adjud
Constr. Gh. Gh.-Dej	— Textila Buhuși
Husana Huși	— Foresta Gugești
Energia Gh. Gh.-Dej	— Totușul Gh. Gh.-Dej

ETAPA A IX-A, 21 OCTOMBRIE

U.R.A. Tecuci	— Constr. Gh. Gh.-Dej
Letea Bacău	— Oituz Tg. Ocna
Min. Comănești	— Cimentul Bicaz
Husana Huși	— Rulmentul Bîrlad
Trotușul Gh. Gh.-Dej	— Bradul Roznov
Foresta Gugești	— Relonul Săvinești
Locomotiva Adjud	— Energia Gh. Gh.-Dej
Textila Buhuși	— Constructorul Vaslui

ETAPA A X-A, 28 OCTOMBRIE

Constructorul Vaslui	— Letea Bacău
Relonul Săvinești	— Husana Huși
Bradul Roznov	— Constr. Gh. Gh.-Dej
Locomotiva Adjud	— Cimentul Bicaz
Foresta Gugești	— Textila Buhuși
Oituz Tg. Ocna	— U.R.A. Tecuci
Rulmentul Bîrlad	— Totușul Gh. Gh.-Dej
Energia Gh. Gh.-Dej	— Minerul Comănești

ETAPA A XI-A, 4 NOIEMBRIE

U.R.A. Tecuci	— Minerul Comănești
Constr. Gh. Gh.-Dej	— Foresta Gugești
Husana Huși	— Energia Gh. Gh.-Dej
Textila Buhuși	— Totușul Gh. Gh.-Dej
Cimentul Bicaz	— Oituz Tg. Ocna
Bradul Roznov	— Rulmentul Bîrlad
Letea Bacău	— Locomotiva Adjud
Constructorul Vaslui	— Relonul Săvinești

ETAPA A XII-A, 11 NOIEMBRIE

Foresta Gugești	— Constructorul Vaslui
Min. Comănești	— Textila Buhuși
Relonul Săvinești	— Cimentul Bicaz
Consir. Gh. Gh.-Dej	— Energia Gh. Gh.-Dej
Rulmentul Bîrlad	— Locomotiva Adjud
Trotușul Gh. Gh.-Dej	— U.R.A. Tecuci
Oituz Tg. Ocna	— Bradul Roznov
Letea Bacău	— Husana Huși

ETAPA A XIII-A, 18 NOIEMBRIE

Cimentul Bicaz	— Constr. Gh. Gh.-Dej
Bradul Roznov	— Foresta Gugești
Trotușul Gh. Gh.-Dej	— Letea Bacău
Oituz Tg. Ocna	— Constructorul Vaslui
Energia Gh. Gh.-Dej	— Rulmentul Bîrlad
Husana Huși	— Minerul Comănești
Locomotiva Adjud	— Relonul Săvinești
U.R.A. Tecuci	— Textila Buhuși

ETAPA A XIV-A, 25 NOIEMBRIE

U.R.A. Tecuci	— Rulmentul Bîrlad
Constructorul Vaslui	— Energia Gh. Gh.-Dej
Textila Buhuși	— Husana Huși
Cimentul Bicaz	— Bradul Roznov
Foresta Gugești	— Totușul Gh. Gh.-Dej
Locomotiva Adjud	— Oituz Tg. Ocna
Min. Comănești	— Letea Bacău
Constr. Gh. Gh.-Dej	— Relonul Săvinești

ETAPA A XV-A, 2 DECEMBRIE

Relonul Săvinești	— Textila Buhuși
Oituz Tg. Ocna	— Constr. Gh. Gh.-Dej
Letea Bacău	— Cimentul Bicaz
Energia Gh. Gh.-Dej	— U.R.A. Tecuci
Bradul Roznov	— Minerul Comănești
Husana Huși	— Constructorul Vaslui
Rulmentul Bîrlad	— Foresta Gugești
Trotușul Gh. Gh.-Dej	— Locomotiva Adjud

TRANSFERĂRI APROBATE DE BIROUL F. R. F.

Federația română de fotbal a aprobat următoarele cereri de transfer pentru echipele divizionare A:

SPORTUL STUDENȚESC: S. **Potopea** (C.F.R. Sighișoara), **A. Mîndroiu** (Progresul), **P. Crosu, Al. Nicolae, A. Ursache, I. Radu** (toți de la Sc. sp. 2 Buc.); cu carantină (6 luni): **Z. Patachi** (Olimpia S. Mare) și **N. Tolea** (C.S.U. Galați).

F.C. PETROLUL: **A. Rămureanu** (Dinamo), **M. Popa** (Șoimii Timișoara); cu carantină (6 luni): **D. Bîrla** și **C. Zamfir** (Petrolul Videle), **I. Eparu** (Chimia Brazi), **D. Gonea** și **C. Marinescu** (Delta Tulcea), **Chivu** și **Tudorel Cotigă** (Progresul Brăila), **Șt. Gheorghiu** (Prahova Ploiești).

DINAMO BUCUREȘTI: **I. Nicolae** (Azotul Slobozia) și **P. Radu** (Minerul Baia Mare), ambii cu carantină (6 luni).

STEAUA: **N. Ionescu** (F.C. Petrolul), **A. Ilau** (Flacăra roșie Buc); cu carantină (6 luni): **R. Buran** (Viitorul Vaslui).

S.C. BACĂU: **N. Pelea** (Tractorul Brașov), **C. Dița** și **C. Fugaciu** (Ceahlăul P. Neamț), **M. Parlea** (Unirea Tricolor Buc.), **M. Tasala** (Gloria Hațeg), **I. Munteanu** („U" Cluj).

F.C. ARGEȘ: **A. Mustățea** (Dinamo), **S. Niculescu** (Rapid), **G. Din** (Victoria Craiova), **A. Speriatu** (Spicul Toporul); cu carantină (6 luni): **N. Toporan** (Azotul Slobozia), **T. Miu** (Chimia Găești), **Fl. Petrache** (Lic. 1 Caracal).

RAPID: **Șt. Korek** (Vulturii Textila Lugoj), **C. Bunea** și **Fl. Voicilă** (Automatica Alexandria); cu carantină (6 luni): **M. State** (Metalurgistul Cugir), **I. Giurgiu** (Ind. Sîrmii C. Turzii), **I. Periat** (C.F.R. Timișoara).

POLITEHNICA TIMIȘOARA: **M. Jivan** (C.F.R. Arad).

JIUL: **I. Grama** (Progresul Buc.), **N. Tudor, M. Tulpan, I. Nițu, L. Basna, Șt. Mocanu** (toți de la Steaua), **D. Stoian** (Mureșul Deva), **M. Predescu (Dinamo);** cu carantină (6 luni): **St. Selimeși** (Metrom Brașov) și **D. Naste** (Nicolina Iași).

C.S.M. REȘIȚA: **Gh. Constantin** și **E. Căprioru** (Metalul Drobeta Tr. Severin), ambii cu carantină (6 luni).

U.T.A.: **Gh. Trandafilon** și **S. Iorgulescu** (Metalul Buc.), **I. Munteanu** (Corvinul Hunedoara), toți cu carantină (6 luni).

„U" CRAIOVA: **C. Berneanu** (Electroputere Craiova), **S. Cîrțu, I. Tănase, E. Mircea** (Șc. sp. Craiova), toți cu carantină (6 luni).

„U" CLUJ: **E. Naghi** și **A. Suciu** (Ind. Sîrmei C. Turzii).

C.F.R. Cluj: **A. Catona** (Jiul), **A. Lenghel** (Ind. Sîrmei C. Turzii), cu carantină (6 luni): **O. Giurgiu** (Corvinul Hunedoara) și **V. Petrușan** (Voința Carei).

A.S. ARMATA TG. MUREȘ: **C. Onuțan** și **V. Văduva** (Jiul), **D. Blaga** (C.F.R. Tg. Mureș) **T. Olah** (Lemnarul Tg. Mureș); cu carantină (6 luni): **C. Ghinea** (Minerul B. Mare), **I. Irimie** (C.F.R. Sighișoara), **V. Pîslaru** și **Șt. Grigore** (Progresul Buc.), **D. Focșeneanu** (Gaz Metan Mediaș), **A. Munteanu** (Olimpia S. Mare), **A. Suciu** (C.S.M. Sibiu).

F. C. CONSTANȚA: **I. Vigu** (Steaua).

POLITEHNICA IAȘI: **V. Micloș** (Steaua), **L. Ailoaiei** (Unirea Iași) **M. Andrioaiei** (Relonul Săvinești) **M. Atimoftoaiei** și **D. Anton** (Șoimii TAROM Buc.); cu carantină (6 luni): **S. Samoilă** (Trotușul Gh. Gheorghiu-Dej).

STEAGUL ROȘU BRAȘOV: **N. Florescu** (Metrom Brașov), **N. Zair** (Colorom Codlea), **M. Purcariu** (Nitramonia Făgăraș), **T. Iov** (Șc. sp. Brașov); cu carantină (6 luni): **D. Mateescu** (Metalul Buc.), **A. Fanici** (Mureșul Toplița).

Mai sînt depuse o serie de cereri, pentru care cluburile interesate trebuie să ajungă, în cursul acestei săptămîni, la înțelegere. Urmează ca F.R.F. să-și dea — după aceea — avizul.

DOUĂ INTERESANTE TURNEE

(Urmare din pag. 1)

ale fotbalului românesc în **„Cupa U.E.F.A.".** Un turneu cu trei formații clasate pe locul III în campionat și cu una care a terminat pe locul II, o întrecere echilibrată și atractivă, cu mulți jucători cunoscuți. Programul turneului „F.C. Argeș XX" a fost astfel alcătuit:

VINERI 3 AUGUST — STADIONUL „23 AUGUST"

ora 18.30 : **O.F.K. Beograd — Universitatea Craiova**
ora 20.15 : **Vasas Budapesta — F.C. Argeș**

DUMINICĂ 5 AUGUST — STADIONUL „1 MAI" PITEȘTI

ora 15 : **Meci între echipele învinse în prima zi**
ora 17 : **Finala turneului între formațiile învingătoare în prima zi.**

Între cele două zile ale turneului, **F.C. Argeș** a programat — sîmbătă — pe stadionul din Pitești o veritabilă trecere în revistă a esaloanelor sale în compania unor invitați de marcă. Astfel, la ora 13.30 va avea loc întîlnirea dintre juniorii lui F.C. Argeș și cei ai lui Steaua București; la ora 15 e programat meciul dintre echipele de tineret **F.C. Argeș** și **Dinamo București.** Iar ca încheiere, o partidă a amintirilor, între foștii jucători ai lui **F.C. Argeș** și foștii internaționali ai clubului bucureștene **Steaua** și **Dinamo.**

În afara acestor competiții, înglobînd formații de valoare din țară și de peste hotare, echipe de juniori, de tineret și de foste glorii ale fotbalului pitești și bucureștean, **F.C. Argeș** mai organizează, cu prilejul aniversării sale, o ședință festivă, duminică 5 august, la ora 10, în sala Casei de cultură a sindicatelor din Pitești, ședință la care au fost invitați foști și actuali sportivi, activiști sportivi, suporterii de frunte ai clubului, antrenori, arbitri etc. Cu același prilej festiv a fost realizat un film în culori **„F.C. Argeș XX",** care prezintă, retrospectiv, viața clubului precum și numeroase aspecte din activitatea sa actuală. A fost editat și un pliant în culori, dedicat aceluiași eveniment. Cum se vede, primul club specializat al fotbalului nostru ține să marcheze prin numeroase inițiative împlinirea a două decenii de viață.

TRADIȚIONALA COMPETIȚIE INTERBUCUREȘTEANĂ

Și anul acesta C.M.B.E.F.S. ne oferă posibilitatea unei frumoase avanpremiere fotbalistice prin organizarea celei de a șaptea ediții a **„Cupei Municipiului București".** Vor participa trei dintre formațiile Capitalei de prima divizie, **Steaua, Sportul studențesc** și **Rapid,** alături de cîștigătoarea ultimei ediții a competiției, **Steagul roșu Brașov.** Programul a fost astfel alcătuit:

SÎMBĂTĂ 4 AUGUST — STADIONUL „23 AUGUST"

ora 18 : **Sportul studențesc — Steagul roșu**
ora 19.45 : **Rapid — Steaua**

DUMINICĂ 5 AUGUST — STADIONUL „23 AUGUST"

ora 18 : **Meciul dintre echipele învinse în ajun**
ora 19.45 : **Finala „Cupei Municipiului București".**

De notat că echipele pot utiliza întregul lot de jucători, deci inclusiv pe fotbaliștii aflați în curs de transferare. Regulamentul prevede ca, în caz de egalitate după 90 de minute, să se execute serii de cîte cinci penaltyuri (alternative) și, dacă egalitatea persistă, cîte un penalty de fiecare echipă pînă la desemnarea unei învingătoare.

LOTUL DE ARBITRI AI DIVIZIEI A

Biroul federal a aprobat propunerile Colegiului central de arbitri privind componența lotului divizionar A în sezonul competițional 1973—1974: iată acest lot: **Aurel Bentu, Mircea Bică, Constantin Dinulescu, Kevork Ghemigean, Gheorghe Limona, Constantin Niculescu, Victor Pădureanu, Constantin Petrea, Nicolae Petriceanu, Alexandru Pîrvu, Gheorghe Popovici, Chiriac Manușaride** și **Romeo Stîncan** (București); **Ion Chilibar** (Pitești); **Constantin Ghiță** și **Traian Moarcăș** (Brașov); **Tudorel Leca** (Brăila); **Ion Cîmpeanu** și **Vasile Topan** (Cluj); **Gheorghe Manole** (Constanța); **Vasile Grigorescu** (Craiova); **Grigore Birsan** (Galați); **Mircea Rotaru** (Iași); **Ilie Drăghici** (Ilfov); **Carol Szylagy** (B. Mare); **Sever Drăgulici** (Tr. Severin); **Ioan Rus** și **Zoltan Szecszey** (Tg. Mureș); **Nicolae Cursaru** și **Emil Vlaiculescu** (Ploiești); **Otto Anderco** (Satu Mare); **Gabriel Blau** (Timișoara); **Nicolae Rainea** (Bîrlad) și **Emil Păunescu** (Vaslui).

ȘI OLIMPIA SATU MARE A LUAT STARTUL...

Echipa **Olimpia Satu Mare,** revelația seriei a doua a campionatului trecut al Diviziei B, și-a reluat pregătirile în ziua de 15 iulie, sub conducerea antrenorului **Gheorghe Staicu.** După cîteva antrenamente efectuate acasă, **Olimpia** s-a deplasat, pentru perioada 21—29 iulie, la **Livada,** localitate situată la 30 de km de **Satu Mare.** Lista meciurilor amicale este completată cu adversari ca **Vicio a Carei, Universitatea Cluj, Oașul Negrești, F. C. Bihor, Olimpia Oradea.** Între 3—9 august, **Olimpia Satu Mare** va efectua un turneu peste hotare. Din vechiul lot nu mai fac parte **Munteanu** și **Patachi,** care au plecat, cu carantină, la **A.S.A. Tg. Mureș** și, respectiv, **Sportul studențesc.** În schimb, antrenorul **Gh. Staicu** ne-a informat că echipa a fost completată cu trei juniori promovați din propria pepinieră.

Agenda

ACTIVITĂȚII SPORTIVE DE MASĂ

CURTEA DE ARGEȘ SPORT DUPĂ GUSTURI ȘI PREFERINȚE

Duminică, sportul de masă a fost prezent din plin în localitate. Mai întîi, prin intermediul echipelor masculine și feminine de volei, care s-au întrecut în cadrul „Cupei Confecția". Formații premiate — cea a fetelor din secția 4 a Fabricii de confecții și cea a băieților de la Atelierul mecanic al aceleiași întreprinderi. La întreceri au luat parte pe lîngă echipe reprezentînd Fabrica de confecții, altele din unitățile meșteșugărești cu profil textil. În același timp, la fotbal, în finala „Cupei Argeșul", sportivii de la „Electroarges" au întrecut cu 5—0 pe cei de la I.I.L.

Alexandru MOMETE

BUCUREȘTI ZILNIC PESTE 1 000 DE PIONIERI LA BAZA TEI A „CUTEZĂTORILOR"

În curînd se împlinește o lună de la inaugurarea complexului sportiv Tei al clubului sportiv „Cutezătorii". El cuprinde, în principal, patru bazine de înot — trei pentru inițiere și altul, olimpic, pentru avansați, precum și un spațiu de aproximativ 5 hectare pe care au fost... plantate terenuri de tenis, fotbal, handbal etc.

Cu alte cuvinte, o ispititoare invitație la aer, mișcare și apă pentru copiii și școlarii din Capitală, mai ales acum, în plină vacanță de vară. O invitație care este onorată zilnic de peste 1 000 de amatori de sport, unii care vin să se inițieze în natație (peste 200 în actuala serie), alții dornici să practice sportul preferat. Elevii înotători au la dispoziție antrenori și profesori de specialitate, în frunte cu **Ilie Mursacu.** În timp ce de amatorii de activități recreative se ocupă **prof. Nicolae Trăistaru.** Întreaga activitate a complexului pionieresc de la Tei este coordonată cu pricepere de tovarășul **Ștefan Iancu.**

Activitățile sportive ale „cravatelor roșii" de la Tei se află în... concurență cu cele ale copiilor și școlarilor de la Palatul pionierilor. Este, însă, o concurență, în sens pozitiv, pentru care inițiatorii și organizatorii merită toate felicitările!

CÎMPULUNG MUSCEL: O SALĂ DE SPORT PENTRU ATLETISM

Trustul de construcții din Pitești s-a făcut remarcat printr-o nouă realizare — darea în folosință, la Cîmpulung Muscel, a unei săli de atletism. Beneficiari: elevii Liceului central experimental de atletism. Sala are o lungime de 80 de metri, opt culoare, spații pentru sărituri și aruncări, grup sanitar etc. Ea se încadrează în complexul atletic al liceului care posedă un stadion și o sală de forță.

În prezent, orașul Cîmpulung Muscel a devenit un adevărat laborator atletic, posedînd nu mai puțin de trei baze sportive: vechiul stadion de la fosta școală normală, stadionul central și cel al liceului susamintit. Roadele acestei preocupări pentru dezvoltarea atletismului se fac simțite. Recent, la campionatele republicane de juniori desfășurate la Focșani, elevii din Cîmpulung Muscel au cucerit 6 victorii și au corectat un record al țării...

prof. Camil MORTUN

UN FRUCTUOS SCHIMB DE OPINII ÎNTRE TEHNICIENII MIȘCĂRII SPORTIVE

(Urmare din pag. 1)

socotește că l-a efectuat bine și-l notează în carnet. Alergarea de rezistență o poate îndeplini într-o excursie, într-un parc sau, pur și simplu, în jurul locuinței. La fel pe aceea de viteză, tracțiunea în brațe, sau participarea la patru jocuri sportive. Omul ar fi în acest fel PROPRIUL SĂU ARBITRU. **În momentul cînd a îndeplinit toate cerințele, el se prezintă cu carnetul la asociație sau club, ori la un centru cu asemenea atribuții, de unde capătă insigna, plătind contravaloarea ei".**

Și dacă cineva va încerca să obțină insigna fără să fi îndeplinit, în mod real, cerințele ei?

Foarte simplu. O va avea, dar ea nu va prezenta pentru el nici o valoare! Va fi ca un breloc cumpărat la un debit de tutun... La urma, urmei, se urmărește — prin acest complex — de a se da posibilitatea fiecărui cetățean de a-și conserva și întări propria sănătate. **Ceea ce,** subliniază profesorul **Tudor Vasile, este o chestiune** PERSONALĂ **a fiecăruia.**

Ce părere au despre această idee alți iubitori și practicanți ai sportului?

O problemă interesantă abordează tov. ȘTEFAN BANYAI, secretarul asociației sportive „Voința" din Oradea, pe marginea proiectului de regulament al Competiției cu caracter republican. Iată despre ce este vorba:

„În cazul asociațiilor sportive mari, teritoriale, sau care cuprind mai multe unități de producție — opiniază tehnicianul orădean — **etapa I a întrecerii să aibă o prefază, disputată pe ateliere și pe secții. Pentru asigurarea continuității competițiilor, prima etapă ar trebui să înceapă în luna decembrie și să se încheie în mai, cuprinzînd — astfel — sporturi de iarnă sau de sală. În trimestrul II să se dispute faza a II-a, iar în trimestrul III, etapele județene, programate în ajunul zilei de 23 August și dedicate, astfel, marii sărbători a poporului nostru".**

Tov. **Banyai** este de părere ca în **unele ramuri de sport să se includă finale pe ramuri de producție:** „Ceferiada", „Voințiada", „Universiada" ș.a.

Am mai primit numeroase alte propuneri la ambele proiecte de regulament, urmînd să le facem cunoscute în numerele noastre viitoare.

SPORTUL BĂCĂUAN DESCOPERĂ NOI RESURSE ȘI POSIBILITĂȚI

(Urmare din pag. 1)

muncii, nu putem să nu ne referim și la baza materială. Este de menționat, în primul rînd, faptul că s-a vădit o preocupare sporită, în majoritatea asociațiilor, în ceea ce privește amenajarea unor terenuri simple, prin muncă patriotică și cu resurse materiale locale. În această privință se cuvin remarcate asociațiile Confecția, Proletarul, Partizanul, Victoria, Letea — din Bacău, precum și Trotușul, Energia, Constructorul, Foresta, Grupul petrolchimie — din municipiul Gheorghe Gheorghiu-Dej, liceele din Tg. Ocna, Comănești, Moinești, Buhuși, asociațiile sportive sătești din Cașin, Doftana, Podul Turcului, Hemeiuși, Solonț, Plopana, Căiuți și altele.

Firește, aducînd în prim plan aceste realizări în domeniul activității sportive de masă, nu neglijăm să amintim că mai avem de rezolvat o serie de probleme și de învins unele greutăți cum ar fi **lipsa de inițiativă a unor consilii și asociații sportive, slaba mobilizare și popularizare a unor competiții.** Toate aceste aspecte au fost dezbătute, recent, cu ocazia unei ședințe de birou a C.J.E.F.S. Bacău, luîndu-se măsurile cuvenite de îndreptare. Cu același prilej au fost adoptate cîteva propuneri menite să contribuie la răspîndirea pe o arie cît mai întinsă a activităților sportive de masă. Astfel, se va lansa competiția **„Festivalul sportiv al SlăniculUi** (urmînd ca prima ediție să aibă loc chiar la sfîrșitul acestei luni). Pe de altă parte vom intensifica atragerea elevilor în practicarea diferitelor sporturi în vacanța de vară.

Ne vom referi, în cîteva cuvinte, și la activitatea sportivă de performanță, deși nu ne propunem să dezvoltăm acest capitol. În ultimii ani, județul nostru și-a înscris tot mai pregnant numele în râbojul sportului de performanță, situîndu-se printre primele 5 din țară în acest domeniu. Vom spune, astfel, că în diviziile A, B și C își desfășoară activitatea 43 de echipe, în același timp existînd în județ 52 de secții de performanță.

Nu vom încheia succinta trecere în revistă a activității sportive din județul Bacău înainte de a aprecia că avem mari resurse pentru a obține rezultate și mai bune. Recenta Hotărîre a partidului ne stimulează puternic, toți factorii fiind hotărîți să-și mobilizeze energiile pentru ca în această parte a țării sportul să constituie, într-adevăr, o preocupare a unui număr cît mai mare de oameni.

LOTO-PRONOSPORT

În luna august a.c. se acordă la toate tragerile obișnuite Loto, autoturisme DACIA 1300 și TRABANT 601 în următoarele condiții:

Participanții cîștigători ai unor premii de peste 70.000 lei pot opta pentru un autoturism DACIA 1300 și eventuala diferență în numerar, iar participanții cîștigători ai unor premii de 32.800 lei și peste această sumă — dar sub valoarea de 70.000 lei — pot opta pentru un autoturism TRABANT 601 (32.800 lei) și eventuala diferență în numerar.

NUMERELE EXTRASE LA TRAGEREA PRONOEXPRES DIN 25 IULIE 1973

FOND GENERAL DE CÎȘTIGURI: 1.246.459 lei din care 493.334 lei report

EXTRAGEREA I: 14 11 6 34 5 35

EXTRAGEREA a II-a: 26 43 19 17 3.

Plata cîștigurilor la acest concurs va începe în Capitală începînd de la 2 august pînă la 25 septembrie 1973; în țară de la 6 august pînă la 25 august 1973, inclusiv.

CÎȘTIGURILE CONCURSULUI LOTO DIN 20 IULIE 1973

EXTRAGEREA I: Cat. 1: 1,45 variante a 100.000 lei; a 2-a: 4,55 a 13.172 lei; a 3-a: 9.10 a 6.586 lei; a 4-a: 22,25 a 2.694 lei; a 5-a: 65.70 a 912 lei; a 6-a: 174.85 a 343 lei.

REPORT CATEGORIA I: 51.279 lei.

EXTRAGEREA a II-a: Cat. A: 2 variante 25% a 42.553 lei; B: 4,80 a 10.638 lei; C: 9,05 a 5.642 lei; D: 11,70 a 4.365 lei; E: 70,95 a 720 lei; F: 134,30 a 380 lei; X: 1520,45 a 100 lei.

Cîștigul de 100.000 lei a revenit lui BARTHA MICLOȘ din Brașov care cîștigă un autoturism DACIA 1300 plus diferența în numerar.

Rubrică redactată de LOTO-PRONOSPORT

„Cupa Mării Negre"

la baschet feminin

LA EDIȚIA A XII-a, PARTICIPARE VALOROASĂ ȘI INEDITĂ

Ca și cele precedente, ediția a XII-a a competiției feminine de baschet „Cupa Mării Negre" se va bucura de o participare deosebit de valoroasă, pe de o parte, și inedită, pe de alta. Concret, la startul tradiționalului turneu, care se va desfășura luni, marți și miercuri în Sala sporturilor din Constanța, se vor afla echipele Cehoslovaciei, Poloniei, României — fruntașe în baschetul european, precum și cea a Canadei, prezentă pentru prima dată în România.

În vederea „Cupei Mării Negre", antrenorii **Sigismund Ferencz** și **Ioan Nicolau** pregătesc, în aceste zile, următorul lot : **Suzana Szabados, Ileana Gugiu, Ecaterina Savu, Clara Szabo, Angelica Tita, Gabriela Bosco, Eugenia Salcu, Dorina Suliman, Anca Demetrescu, Tatiana Rădulescu, Rodica Goian, Viorica Balai, Rodica Capotă, Ildiko Villanyi, Diana Mihalic** și **Ștefania Giurea.** 12 dintre acestea vor fi selecționate pentru echipa care va evolua săptămîna viitoare.

În sfîrșit, iată și programul turneului : **LUNI, DE LA ORA 18 :** Polonia — Cehoslovacia, România — Canada ; **MARȚI, DE LA ORA 18 :** Cehoslovacia — Canada, România — Polonia ; **MIERCURI, DE LA ORA 18 :** Polonia — Canada, România — Cehoslovacia.

sportul în lume

LA VOLGOGRAD

Un nou succes al poloiștilor români

ECHIPA ȚĂRII NOASTRE A ÎNTRECUT DIN NOU SELECȚIONATA R.S.F.S. RUSE CU 5—3 • HUBER A APĂRAT DOUĂ LOVITURI DE LA 4 m • ZAMFIRESCU CEL MAI BUN OM AL FORMAȚIEI

VOLGOGRAD, 25 (prin telefon). — Echipa națională de polo a României a continuat să evolueze cu succes în localitate. Sportivii noștri au întîlnit din nou puternica selecționată a R.S.F.S. Ruse, pe care au învins-o și de această dată cu scorul de 5—3 (1—1, 2—1, 1—1, 1—0). Meciul (ca și cel precedent) a fost extrem de echilibrat.

Superiori din punct de vedere tehnic și tactic, sportivii români au condus de fiecare dată, înscriind de trei ori din acțiune, în timp ce gazdele au reușit să egaleze mereu din situații de „om în plus". Formația română a reușit totuși să se desprindă în ultima repriză, pentru că s-a apărat cu foarte mare atenție, blocînd toate încercările adverse de a obține o a patra egalitate pe tabela de marcaj. Jucătorii noștri au practicat un marcaj sever (dar corect) în defensivă și de cîte ori au avut prilejul au contraatacat decisiv. De notat că și **Huber**, în formă bună, a apărat două lovituri de la 4 metri. În atac, românii au înotat mult, depășindu-și partenerii de întrecere prin acțiuni colective și variate. În afara lui **Huber** s-au mai remarcat **Zamfirescu**, care se dovedește jucătorul coordonator de bază al naționalei noastre, **Cornel Rusu, Adrian Nastasiu** și **Ilie Slăvei.**

Cele 5 puncte ale formației noastre au fost realizate de **Zamfirescu 2** (unul, din superioritate numerică), **Nastasiu** (din sup. numerică), **D. Popescu** și **Slăvei.** Partida a fost condusă de **N. Kuznețov** (Moscova).

Poloiștii români urmează să susțină joi un ultim meci cu prima reprezentativă a Bulgariei.

ROMÂNIA – POLONIA 55-50, LA BASCHET JUNIOARE

SOFIA, 25 (Agerpres). În cadrul turneului internațional de baschet rezervat reprezentativelor de junioare, selecționata României a învins pe cea a Poloniei cu scorul de 55—50 (29—19). Într-un alt meci, Iugoslavia—Bulgaria B 61—52 (30—26).

UN NOU JOC AL BASCHETBALIȘTILOR CHINEZI

Continuîndu-și turneul în Spania, selecționata masculină de baschet a R. P. Chineze a întîlnit, la Barcelona, formația Manresa, pe care a învins-o cu scorul de 82—65 (41—29). La meci au asistat 3 000 de spectatori

NICI JUVENTUS NU VA JUCA ÎN „CUPA INTERCONTINENTALĂ"

BERNA, 25 (Agerpres). — Uniunea Europeană de fotbal a anunțat că anul acesta nu se va mai disputa finala „Cupei intercontinentale" care opunea pînă acum pe echipele cîștigătoare ale Cupei campionilor din Europa și America de Sud. După refuzul echipei Ajax Amsterdam de a întîlni pe Independiente Buenos Aires, conducerea echipei Juventus Torino, finalista C.C.E. din acest an, a informat Uniunea Europeană că nu poate susține întîlnirile cu Independiente Buenos Aires din motive de calendar. Echipa italiană este angajată în meciurile pentru cupa Italiei, iar în luna septembrie va susține primele meciuri din campionatul național.

CORESPONDENȚĂ SPECIALĂ PENTRU „SPORTUL"

NUME NOI IN ATLETISMUL CUBANEZ

Alberto Juantorena, Raul Fernandez, Silvio Leonard

În ultimul deceniu, Cuba a dat lumii sportului o serie de atleți de clasă internațională : **Enrique Figuerola, Pedro Perez Duenas, Miguelina Cobian, Pablo Montes, Marcia Garbey** și alții. Procesul de ridicare a unor elemente noi, care să se impună prin performanțe de valoare, continuă să se desfășoare și chiar într-un ritm susținut. Din masivul lot al noilor generații s-au și impus în ultima vreme, semifondistul **Alberto Juantorena**, aruncătorul de suliță **Raul Fernandez**, și sprinterul **Silvio Leonard.**

Desigur, aceste tinere talente ale atletismului cuban mai au de parcurs o cale bună pînă la marile performanțe dar, se poate spune, de pe acum, că ele au calitățile necesare pentru a se impune într-o zi, poate nu prea depărtată, pe plan internațional.

Alberto Juantorena are o statură de peste 1,80 m. S-a născut acum 21 de ani în provincia Oriente, iar acum este student în științe economice la Universitatea din Havana. Participă atît la curse de viteză cît și la cele de semifond, rezultatele lui fiind încă destul de modeste : 45,8 pe 400 m. Antrenorul său, polonezul Sigmunt Zabiezokskiy, consideră că Alberto posedă mai degrabă calități pentru distanțe scurte deși a înregistrat timpi promițători pe 1 000 metri (2:26,6) și pe 500 m (1:10,8). Totuși, punctul de vedere al antrenorului s-a dovedit întemeiat căci în concursul „Memorialul Barrientos", Juantorena a cîștigat proba de 400 m în 45,8 întrecîndu-l pe Victor Patinez (Venezuela) — 46,6. **„N-aș fi crezut că o să-l întrec pe Patinez, un alergător de 20,7 pe 200 m"**, a spus el după concurs.

Tot din provincia Oriente provine și profesorul de educație fizică **Raul Fernandez**, care a reușit să amelioreze, recent, recordul național la aruncarea suliței, unul dintre cele mai vechi, deoarece fusese stabilit la J.O. din Mexic de regretatul Aurelio Janet (1968).

În vîrstă de numai 17 ani, SILVIO LEONARD este considerat marea speranță a sprintului cubanez

Într-un antrenament controlat al lotului de atletism, a realizat o aruncare de 81,36 m, rezultat cu 1,26 m superior recordului țării. Specialiștii prevăzuseră ca acest atlet de 19 ani să arunce, în această etapă, între 76 și 79 m. El le-a depășit previziunile aruncînd 80,40 m, 80,23 m și 81,36 m.

În „Memorialul Barrientos", Fernandez a reușit să cîștige medalia de aur cu o aruncare de 77,70 m, fiind urmat de G. Kovacs (Ungaria) cu 77,58 m și J. Halva (Cehoslovacia) cu 71,94 m. Trebuie să spunem că Fernandez nu se ocupă de prea mult timp de atletism. El a fost mai întîi înotător dar din 1971 și-a îndreptat preferința spre aruncarea suliței. A fost, se pare, o bună inspirație...

Silvio Leonard este un remarcabil sprinter care urmează actualmente cursurile de electronică ale unei școli tehnice din Havana. S-a născut acum 17 ani la Las Villas și s-a impus în Jocurile naționale școlare din 1969. În întrecerile din cadrul „Memorialului Barrientos" el a reușit să întreacă nume celebre ca Pablo Montes, Hermes Ramirez, J. T. Matamoros. Tînărul alergător a realizat 10,4 pe 100 m, apoi 21 exact pe 200 m și a făcut parte din ștafeta de 4x100 care a cîștigat medalia de aur cu timpul de 40,9.

Aceștia, împreună cu alte cîteva elemente tinere ca **Richard Spencer, Marima Rodriguez** sau **Gustavo Pla**, sînt vizați de specialiștii cubanezi pentru a completa reprezentativa țării la cel de al IV-lea Campionat de atletism al țărilor din America Centrală, care se va desfășura, la sfîrșitul acestei luni, la Maracaibo, în Venezuela.

JAIME CAMINADA
(Prensa Latina)

REPREZENTANȚII NOȘTRI ÎNCEP AZI SERIA EXAMENELOR DE LA KAUKAJARVI

(Urmare din pag. 1)

zim (R.D.G.), Eva Kaminska (Polonia) și **Irena Pepingege (R.F.G.)**, la K 4 — 1 000 m : **U.R.S.S., România, Spania, R.D.G., Ungaria, Norvegia, Cehoslovacia**, la K 2 — 500 m fete : **România, Polonia, R.F.G., U.R.S.S., R.D.G. și Olanda.** Cu excepția echipajului Ungariei, toate formațiile care, în mod normal, trebuie să ocupe primele șase locuri în finală.

Această tragere la sorți a pus noi probleme antrenorilor care au acum de ales între forțarea calificării directe și eventuala încercare de a obține acest lucru în recalificări. Prima soluție poate evita, desigur, o solicitare în plus, dar poate avea și riscuri așa încît, probabil, tot desfășurarea propriu-zisă a curselor va hotărî tactica fiecărui echipaj. Tot miercuri, la Keskus Toti, în piața principală a orașului s-a desfășurat festivitatea de deschidere, eveniment urmărit cu mare interes de numeroși locuitori ai orașului Tampere.

Așadar, odată cunoscute toate momentele preliminare, dintre care am amintit doar cîteva, începe greaua cursă a titlurilor și medaliilor. La ora convorbirilor, organizatorii ne-au comunicat cifra oficială a concurenților : **321 de caiaciști și canoiști din 23 de țări ale lumii :** Austria, Belgia, Bulgaria, Canada, Danemarca, Spania, Finlanda, Franța, R.F. Germania, Anglia, R.D. Germană, Olanda, Ungaria, Italia, Mexic, Norvegia, Polonia, România, Elveția, Suedia, Cehoslovacia, U.R.S.S., Iugoslavia. Față de înscrierile inițiale înregistrîndu-se doar o singură absență, Irlanda.

VIORICA DUMITRU

La prima zi a campionatelor mondiale programul inaugural cuprinde seriile (dimineața) și recalificările (după-amiază), în cele șapte probe olimpice : K 1, C 1, K 1 — 500 fete, K 2, C 2, K 2 — 500 fete, K 4. Cum spuneam începe încă din prima zi pasionantul duel Patzaichin-Wichman, dar și asaltul celorlalte echipaje românești pentru obținerea calificărilor și apoi — sperăm — cu cît mai mult succes — pentru un loc pe podiumul laureaților de la Tampere.

Sperăm că timpul, destul de schimbător în ajunul campionatelor, să nu împiedice cu nimic buna desfășurare a probelor care încep joi și ne-ar place să vedem, iarăși, la Kaukajärvi sutele de pălării de soare cu inscripția Mexic 1974, pe care organizatorii viitoarei ediții a C.M. le-au împărțit tuturor concurenților încă din primele ore ale sosirii lor la Tampere. Dar înainte de toate sperăm, bineînțeles, să avem prilejul de a transmite cititorilor noștri calificarea tuturor echipajelor României după întrecerile primei zile a campionatelor.

„Trofeul Tomis" la volei feminin

(Urmare din pag. 1)

următor ele vor reuși egalarea, cu atît mai mult cu cît începutul acestui set indica din nou echipa noastră în avantaj. Dar, de la 3—1 urmează o perioadă de inexplicabilă involuție în jocul fetelor noastre, perioadă care coincide cu introducerea neinspirată în teren a Marianei Antonescu în locul Constanței Bălășoiu, ceea ce deregleaază mecanismul echipei. Se cedează punct după punct și... 7—4, 11—7 pentru reprezentativa Poloniei. Apoi, o scurtă perioadă de înviorare a sextetului român care ajunge doar la un punct diferență de adversare (10—11), însă o greșeală, în acest moment, a Marianei Ionescu, care ratează un atac clar, mărește diferența. Româncele nu se mai regăsesc și, spre dezamăgirea generală, pe tabela de marcaj apare 1—1 la seturi. „Dușul" rece trezește la realitate echipa noastră care se impune categoric în cel de al treilea set (15—2), singurul de altfel care oglindește fidel diferența de valoare dintre cele două reprezentative. Ultimul set consfințește victoria finală a formației României, într-o partidă în care nu a făcut încă dovada valențelor de care dispune.

Arbitrii Dușan Frecionii (Cehoslovacia) și **Costin Mușat (România)** au condus bine următoarele formații : ROMÂNIA : Mariana Ionescu, EUGENIA REBAC, GABRIELA POPA, Venera Hoffman (Paula Cazangiu), Victoria Caranda, CONSTANȚA BĂLĂȘOIU (Maria Antonescu) ; POLONIA : Halina Maihsak (Malgorzata Pseniosło), ANNA PERYT, Danuta Gontarska (Anna Kouda), MARTA SENZE, Danuta Piela, **JADWIGA ASZKIELOWCZ.**

A urmat partida dintre formațiile **Cehoslovaciei** și **Ungariei.** Ne așteptam la un meci strîns, dar voleibalistele cehoslovace s-au dovedit net superioare atît în jocul la fileu, cît și în apărare, depășind categoric garnitura maghiară, în mai puțin de o oră de joc, cu **3—0 (15—7, 15—4, 15—7).** Victoria jucătoarelor cehoslovace lasă să se întrevadă că acestea, alături de componentele formației Japoniei, vor fi principalele adversare ale sportivelor noastre în lupta pentru cucerirea trofeului. Partida a fost bine condusă de cuplul **Alji Taraku (Iugoslavia) — Anton Krentzer (Austria).**

În ultima partidă a zilei echipa **Japoniei** a primit replica **formației de tineret a țării noastre.** Victoria a revenit cu 3—0 (7, 8, 8) echipei Japoniei.

REMIZE IN „INTERZONAL"...

RIO DE JANEIRO, 25 (Agerpres). — În cea de-a doua rundă a turneului interzonal de șah de la Petropolis (Brazilia), marele maestru român Florin Gheorghiu a remizat în 19 mutări cu marele maestru cehoslovac Vlastimil Hort. Remiză s-au terminat, de asemenea, partidele : Keres (U.R.S.S.) — Reshevsky (S.U.A.) ; Gheller (U.R.S.S.) — Tan (Singapore) ; Mecking (Brazilia) — Panno (Argentina) ; Polugaevski (U.R.S.S.) — Savon (U.R.S.S.) În singura partidă decisă a rundei, iugoslavul Liubojevici l-a învins, la mutarea a 40-a, pe Kagan (Israel). Fostul campion mondial Vasili Smîslov (U.R.S.S.) a întrerupt cu avantaj pozițional partida cu Lajos Portisch (Ungaria). Avantaj la întrerupere deține și Bronștein (U.R.S.S.) la Byasas (Canada).

VICTORIE CATEGORICĂ A ATLEȚILOR SOVIETICI ÎN MECIUL CU SELECȚIONATA S.U.A.

MOSCOVA, 25 (Agerpres). — Tradiționalul meci atletic dintre selecționatele S.U.A. și U.R.S.S., desfășurat anul acesta la Minsk, s-a încheiat cu victoria formațiilor sovietice, care au realizat cea mai mare diferență de scor înregistrată în cele 11 întîlniri disputate pînă acum (la masculin, 121—112 ; iar la feminin 95—51).

Peste 70 000 de spectatori au urmărit în cele două zile de concurs dispute de înalt nivel tehnic, care au evidențiat valoarea atleților celor două țări. În concursul feminin, printre protagoniste s-a numărat și foarte tînăra atletă americană Mary Decker (în vîrstă de 14 ani). În cursa de 800 m plat, Decker a întrecut-o pe Niele Sabaite, medaliată cu argint la J.O. de la München.

Iată cîștigătorii din ziua a doua : **masculin :** 400 mg — Gavrilenko (U.R.S.S.) 49,3 ; 200 m — Williams (S.U.A.) 20,7 ; 5 000 m — Sviridov (U.R.S.S.) 13:42,2 ; disc — Wollmer (S.U.A.) 60,64 m ; 1 500 m — Wottle (S.U.A.) 3:41,7 ; suliță — Feldman (S.U.A.) 88,12 m ; 3 000 m obst. — Saveliev (U.R.S.S.) 8:34,6 ; înălțime — Brown (S.U.A.) 2,20 m ; lungime — Podlujnîi (U.R.S.S.) 8,06 m ; 4x400 m — 1. S.U.A. 3:03,0 ; 2. U.R.S.S. 3:08,1 ; decatlon — Bliniaev (U.R.S.S.) 7988 p ; **feminin :** 200 m — Besfamilnaia (U.R.S.S.) 23,5 ; 100 mg — Johnson (S.U.A.) 13,3 ; 800 m — Decker (S.U.A.) 2:02,9 ; lungime — Watson (S.U.A.) 6,58 m ; greutate — Cijova (U.R.S.S.) 19,71 m ; 4x400 m — 1. U.R.S.S. 3:32,8 ; 2. S.U.A. 3:37,8 ; pentatlon — Tkacenko (U.R.S.S.) 4711 p.

„CUPA DAVIS"

FINALĂ ROMÂNIA - U.R.S.S. ÎN PRIMA GRUPĂ EUROPEANĂ

— Franța eliminată la Moscova, cu 3-2

Adversara echipei **României** în finala zonei europene (grupa A) a „Cupei Davis" — programată la București în zilele de 3, 4 și 5 august — va fi reprezentativa U.R.S.S.. Ieri, la Moscova, tenismenii sovietici au terminat învingători, la scorul final de 3—2, întîlnirea semifinală cu echipa Franței.

Sfîrșitul meciului a fost dramatic. Sovieticii au pierdut dublul, reluat ieri la prînz, după o dîrză rezistență în setul trei : **Barthes, Jauffret — Metreveli, Lihaciov** 6—4, 7—5, 11—9. Francezii luau deci conducerea cu 2—1. A urmat, după o scurtă pauză, partida de simplu dintre primele rachete, A. Metreveli și Fr. Jauffret. Din nou luptă strînsă, rezolvată pe distanța a cinci seturi în favoarea campionului sovietic. Metreveli cîștigă cu 6—1, 6—3, 4—6, 4—6, 6—4. Decizia în meci a fost adusă de ultima partidă de simplu. Evoluînd excelent, dincolo de așteptări, tînărul **Timureaz Kakulia** a reușit să marcheze punctul victorios al echipei sovietice, învingînd categoric pe francezul **P. Proisy.** Scor : 6—3, 6—3, 6—4 !

Caleidoscop

ÎNTOARCEREA LUI DEMIDI

Canotorul argentinian Demidi, cîștigător la probele individuale ale campionatelor europene și mondiale, care au precedat Jocurile Olimpice de la München, a fost atît de deprimat de faptul că la Olimpiadă nu a cîștigat decît medalia de argint, încît a socotit faptul ca o înfrîngere și a anunțat că se retrage din activitatea competițională. Știrea a produs mirare, deoarece Demidi se afla în plină vigoare și era socotit unul dintre cei mai puternici canotori individuali din lume.

Iată însă că numele lui Demidi se află din nou în rubricile de specialitate. Împreună cu soția și cu antrenorul său, el s-a stabilit în Elveția, unde a început antrenamentele în vederea concursului de la Lausanne, după care și-a anunțat intenția de a participa la campionatele europene de la Moscova.

REGATA PIROGILOR

„Dia de las piraugas" — „Ziua pirogilor" — este una dintre cele mai interesante sărbători sportive din Peninsula Iberică. Printre alte multe lucruri importate din Lumea-nouă de către conchistadorii spanioli — s-a aflat și ușoara pirogă a indienilor americani, care s-a încetățenit pe rîurile repezi ale muntoasei provincii Asturia. În ultima duminică a lunii iulie, pe rîul Celhe, se adună de pretutindeni ambarcații de tot soiul, gata să înfrunte torentul apelor de munte. Locuitorii din comunele învecinate cu cursul lui Celhe se adună cu cele mai variate tipuri de bărci, veritabile pirogi indiene, schifuri, caiacuri, baidarce eschimose. Lor li se alătură turiști amatori de vîsle veniți din Danemarca, Suedia, Austria, Franța, Elveția și alte țări europene. Parada se desfășoară cu mare alai, în sunetele muzicii și pocnetelor petardelor. Ambarcațiile de tip mai vechi sînt trecute în frunte și mai apoi cînd se desfășoară concursul propriu zis, indiferent dacă ai concurat pe o canoe simplă sau pe o pirogă polineziană de șase locuri, răsplata îți este asigurată : o cunună mare din frunze de portocal și mandarin, cu panglici pompoase în unduiri multicolore.

Regata de la Celhe este una dintre cele mai vechi probe europene de canotaj, deși prin fantezista sa organizare nu contează printre probele sportive, fiind mai mult o mărturie a unor timpuri vechi, cînd civilizațiile își schimbau între ele bunurile de tot felul.

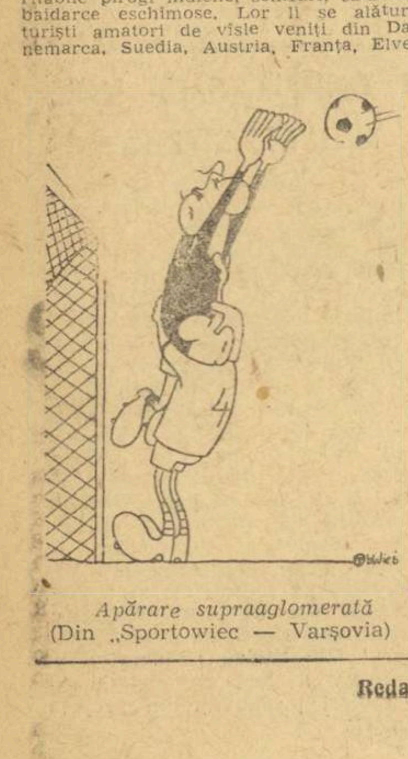

Apărare supraaglomerată
(Din „Sportowiec — Varșovia)

TENISMENI CANDIDAȚI LA „PREMIUL FAIR-PLAY"

Întîlnirile internaționale („Cupa Davis"), marile turnee de tenis sînt în timpul verii în plină desfășurare. Iată de ce și unele exemple de sportivitate abundă în aceste întreceri. Ne vom opri asupra unor manifestări de deplină sportivitate arătate de unii jucători, la marile întreceri.

La Wimbledon, se întreceau pe gazon englezul Taylor (31 ani) și tînărul suedez Borg (17 ani). În finalul partidei, Taylor avea meci-bal. Serviciul, punctat de arbitri, a fost contestat de Borg (care a văzut aut), fapt cu care „stîngaciul" englez a fost de acord, iar decizia a fost schimbată. Astfel, scorul la puncte în acel ghem a devenit egal, dar pînă la urmă, Taylor a cîștigat partida.

Un alt exemplu, care ni se pare și mai edificator. Jucătorii australieni Dent și Alexander au sosit cu întîrziere la Hamburg și din acest motiv nu au fost trecuți pe tabloul probei de dublu. Organizatorii au fost de acord cu participarea lor, în cazul cînd un cuplu accepta să susțină un meci preliminar cu australienii. Dublul care s-a oferit era acela al jucătorilor maghiari Baranyi — Machan și astfel jucătorii australieni au intrat în competiție.

Cele două exemple candidează acum la premiul sportivității („Fair-play"), care se atribuie anual de către UNESCO.

„BIP-BALL"-UL

Se știe că baseballul este un sport național în S.U.A. Milioane de spectatori (plus telespectatori) urmăresc etapele de campionat ale acestui sport devenit atît de popular în rîndul americanilor. În tribune, vacarmul produs de suporterii care-și încurajează echipa este de nedescris. Și, totuși, sînt unele meciuri care trebuie să se desfășoare într-o liniște deplină : acelea dintre echipele alcătuite din jucători orbi. Mingea, de mărimea unui balon de fotbal, este prevăzută cu un aparat electronic, care prin diferite sunete semnalizează apropierea sa de jucători. Firește, dacă pe stadion nu ar fi o liniște perfectă, semnalul „bip-ball"-ului nu ar fi auzit.

Baseballul pentru jucătorii orbi care folosesc mingea „Bip" (numită așa după tonurile emise) se practică pe o scară largă : nu mai puțin de 130 de formații, de orbi sînt angrenate în diferite campionate !

Săritorii pe schiuri elvețieni fac salturi la „scară redusă", în timpul verii, pentru a pregăti pe cele mari — în jur de 100 m — de la trambulinele de gheață. — Foto : KEYSTONE

FLACĂRA OLIMPICĂ TREBUIE APRINSĂ LA... TYR !

Președintele Comitetului Olimpic din Liban, Gabriel Gemayel, a încredințat recent presei o declarație oficială a Comitetului pe care îl conduce, menționînd printre altele că „flacăra olimpică n-ar trebui aprinsă în Grecia, ci în orașul Tyr, localitate libaneză de pe malul mării".

Înarmat cu documente furnizate de specialiști în istoria antică, invocînd de partea sa descoperiri de ultimă oră ale arheologilor, Gemayel a susținut în fața ziariștilor că primele întreceri polisportive din istorie au fost organizate la Tyr de către feniceni.

După toate probabilitățile, președintele forului olimpic libanez își va susține teza la viitorul Congres C.I.O., din această toamnă, ocazie cu care — speră el — va determina mișcarea olimpică mondială să schimbe locul de aprindere a torței cu cinci cercuri.

15 PRENUME...

Un suporter din Liverpool al echipei cu același nume, a dat fiului său nou născut nu mai puțin de 15... prenume ! Mama băiatului i-a dat trei, iar tatăl alte 12 ! Care sînt aceste prenume? Cele ale tuturor jucătorilor din echipa campioană F.C. Liverpool, plus antrenorul. Ofițerul stării civile căruia i s-au prezentat cele 15 prenume a zîmbit în momentul cînd a completat actul de naștere, spunînd : **„Pentru că este vorba de echipa mea favorită, fac cu plăcere această muncă în plus"...** Între paranteze fie spus, în rubrica rezervată prenumelor nu au încăput toate denumirile, funcționarul fiind nevoit să anexeze certificatului o foaie suplimentară...

SHANE GOULD VREA SĂ SE ODIHNEASCĂ

Agențiile de presă au consemnat, în ultima vreme, cîteva declarații surprinzătoare venite din Australia, de la Sydney, ale căror autoare este celebra campioană de înot Shane Gould.

„În ciuda tuturor rugăminților, nu voi lua startul la campionatele lumii de la Belgrad (n.n. — programate în august). Mă gîndesc să fac o pauză mai lungă, renunțînd la concursurile oficiale poate pînă în 1975".

Observatorii de la fața locului au legat declarațiile înotătoarei de 16 ani de intențiile acesteia de a se odihni și de a se dedica studiilor. În schimb, nu puține au fost glasurile care au comentat cu ironie retragerea lui Gould, făcînd apropieri între cuvintele de mai sus și forma mai slabă din ultima vreme a înotătoarei care — reamintim — a încetat de curînd să mai fie recordmana lumii pe clasica distanță de 100 m liber...

GRIJA PENTRU PĂSĂRI...

Turul ciclist al Franței s-a încheiat, dar unele episoade continuă să fie comentate. Unul dintre acestea se referă la interzicerea folosirii unei șosele, dispoziție luată în ultimul moment de organizatori. Deși traseul prevedea traversarea unei păduri, cicliștii au aflat în ultimă instanță că șoseaua nu este accesibilă. Astfel, în etapa de la Rotterdam la St. Nicolas (Belgia), caravana a fost nevoită să parcurgă un drum de ocolire, de cîțiva kilometri. Curioși, cicliștii s-au întrebat la terminarea etapei de ce s-a făcut această modificare și au primit răspunsul : **în pădurea care trebuia traversată se află o rezervație de păsări cîntătoare. Vacarmul produs de caravana ciclistă ar fi speriat micile înaripate și, probabil, ele și-ar fi părăsit cuiburile...**

A ÎNCEPUT FINALA C.M. DE ȘAH (juniori)

LONDRA, 25 (Agerpres). — La Thornabyon Tees (Anglia) a început turneul final al campionatului mondial de șah pentru juniori. Iată rezultatele primei runde : Cooper (Anglia) — Stean (Anglia) 0—1 ; Bloch (R.S.A.) — Roudsari (Iran) 0—1 ; Marianovici (Iugoslavia) — Biriescu (România) 1—0 ; Miles (Anglia) — Christiansen (S.U.A.) remiză ; Dicks (Olanda) — Freile (Ecuador) — 1—0. S-a întrerupt partida Leow (Singajore) — Beliavski (U.R.S.S.).

TURNEE DE TENIS

BRATISLAVA. În prima zi a turneului internațional de tenis de la Bratislava, jucătorul român Toma Ovici l-a învins cu scorul de 6—1, 6—2 pe cubanezul Camarotti, Gulyas (Ungaria) a dispus cu 6—3, 3—6, 6—4 de cehoslovacul Czupek, iar Novici (Polonia) a cîștigat cu 6—1, 6—1 în fața lui Kuhovski (Cehoslovacia). În turneul feminin jucătoarea romîncă Valeria Balaj a cîștigat cu 6—4, 6—2 partida cu cehoslovaca Meteikova. În proba de dublu femei cehoslovacele Koczisko-va, Kozarova au întrecut cu 6—1, 4—6, 6—3, perechea Slezika (Polonia) — Balaj (România).

ISTANBUL. Principalele rezultate înregistrate în primul tur : Simpson (Noua Zeelandă) — Eroglu (Turcia) 6—1, 6—0 ; Ball (Australia) — Gencsoy (Turcia) 6—1 6—0 ; J. Gisbert (Spania) — Var (Turcia) 6—0, 6—1 ; Jovanovici (Iugoslavia) — Toledo (Turcia) 6—0, 6—0 ; Maud (R.S.A.) — Onegen (Turcia) 6—0, 6—0.

WASHINGTON. În primul tur, Stan Smith l-a eliminat cu 6—1, 7—5 pe spaniolul A. Munoz, iar Ray Moore a cîștigat cu 6—4, 6—3 în fața lui Ion Țiriac. Alte rezultate : Riessen — Ulrich 6—3, 6—2 ; Richey — Cornejo 6—2, 6—1 ; Van Dillen — Gildenmeister 6—1, 6—3 ; Okker — Kreiss 6—3, 6—1 ; Ashe — Stilwell 5—7, 6—1, 6—3 ; Vilas — Orantes 6—1, 7—5 ; McManus — El Shafei 6—1, 7—5 ; Alvarez — Stone 6—4, 3—6, 6—2.

LA ÎNCHIDEREA EDIȚIEI

PRIMUL JOC AL FOTBALIȘTILOR NOȘTRI ÎN FRANȚA

VICTORIE NETĂ A ECHIPEI ROMÂNIEI, 3-0 (2-0) CU NANCY

NANCY, 25 (prin telefon). — Pe stadionul din localitate — teren excelent, timp friguros (9 grade), în fața a 6000 de spectatori — lotul reprezentativ de fotbal al României a susținut aseară, cu echipa locală, primul din cele trei jocuri pe care le dispută în Franța. După o partidă frumoasă, de mare spectacol mai ales în primele sale 35 de minute, fotbaliștii români au obținut o victorie cu 3—0 (2—0) viu aplaudată de publicul localnic.

Cele trei goluri au fost realizate de DUMITRACHE (min. 7), din pasa lui Dumitru, DOBRIN (min. 11) — șut senzațional, de la 20 m, la păianjen și din nou DUMITRACHE (min. 82) — dintr-o lovitură de cap, la o centrare a lui Troi.

Echipa României : **Haidu — Sătmăreanu, Dinu, Sameș, Deleanu — Dumitru, Nunweiller** (min. 75 Anca) — **Troi, Dobrin** (min. 75 Dembrovschi), **Dumitrache, Marcu** (min. 75 Țarălungă).

Cei mai buni jucători de pe teren : **Haidu, Dinu, Dumitrache, Dobrin** și **Dumitru.**

Următorul joc la 28 iulie, cu Lens.

Redacția și administrația ; București, str. Vasile Conta nr. 16 ; telefoane: centrală 11.10.05, secția corespondenți 11.51.09, interurban 72 și 286 ; telex : sportrom buc. 180, Tiparul „I. P. „Informația", București 40.368

Biblioteca municipală Tîrgu-Mureș

PROLETARI DIN TOATE ȚĂRILE, UNIȚI-VĂ!

Sportul

ZIAR AL CONSILIULUI NAȚIONAL PENTRU EDUCAȚIE FIZICĂ ȘI SPORT

ANUL XXIX — Nr. 7486 | 4 PAGINI 30 BANI | Vineri 27 iulie 1973

ACTIVITATEA SPORTIVĂ PE PRIMUL PLAN IN PROGRAMUL TABERELOR VACANȚEI

Bucuriile vacanței...

Este ora marii recreații a vacanței ! Tineretul studios se bucură din plin de zilele odihnei binemeritate, petrecindu-le în taberele organizate la munte și la mare, în locurile cele mai frumoase și mai pitorești ale patriei.

În programul acestor tradiționale reuniuni ale populației școlare și universitare a țării exercițiile fizice figurează la loc de cinste. Iar acum, în lumina sarcinilor trasate mișcării sportive de Hotărîrea Plenarei partidului, într-un volum mult mai mare ca altădată. Tineretul optează cu insuflețire pentru un repaus activ, capabil într-adevăr, să refacă forțele, să le înmulțească, creînd premisele optime pentru abordarea cu deplin succes a noului an de învățămînt.

BUȘTENI: „ȘOIMII" DE LA... „ȘOIMUL"!

La Bușteni, vila „Șoimul" și-a consacrat calitatea de comandament al taberelor școlare. În iarnă, aici au făcut popas elevi bucureșteni de la școlile sportive ; acum — pentru două săptămîni — gustă din frumusețile naturii, alți tineri studioși, fii ai Hunedoarei. Tineri și — ca să fim în concordanță cu realitatea — multe tinere.

Un prim fapt care merită a fi notat : grupul masiv al elevilor hunedoreni este condus de un profesor de matematică, **Dumitru Lațcu**. Să nu vi-l imaginați ca pe un om sobru, interiorizat, preocupat numai de definiții și formule. Dimpotrivă, profesorul Lațcu este o fire extrem de sociabilă, gata oricînd să lege un dialog, pe orice temă, un om care dovedește o cultură temeinică. Înțelegem și apreciem alegerea făcută de inspectoratul școlar al județului Hunedoara. Înțelegem, de asemenea, cît de mult s-a schimbat optica profesorilor de alte materii decît educația fizică, în sprijinul educației fizice, a împletirii acesteia, cît mai firesc, cu suratele ei, fizica și romîna, chimia și matematica...

Un alt fapt demn de subliniat : în programul taberei elevilor hunedoreni, sportul se află situat în prim plan. O demonstrează campionatele organizate pe vile („Șoimul", „Pietricica", „Prahova", „Ghiocelul", „Mesteacănul" etc.), pe grupe, detașamente, pe vîrste și — evident — pe disciplinele preferate de participanți. Toate, cuprinse în Spartachiada taberei. La fotbal, de pildă, echipa detașamentului 1 deține, deocamdată, întîietatea. La volei fete, cea a detașamentului 13. La șah, luptă strînsă pentru șefie între **Claudia Popescu** (detașamentul 10), **Elena Popescu** (det. 7) și **Carmen Musa** (det. 10) ; băieții se pare că-și vor desemna campionul între **Ion Buturugă** (det. 2), **Vasile Dumitrache** (det. 2) și **Nicolae Bobe** (det. 3). În fine, la tenis de masă, **Constantin Galeș, Alexandru Nițâ** și **Constantin Ilie** duc o bătălie perpetuă pentru titlu.

Sport înseamnă, în același timp, multiple acțiuni de drumeție și de excursii. Nu există zi în care grupuri de elevi și eleve din Hunedoara să nu ia piepțiș culmile munților Bucegi, să cunoască, cum foarte sugestiv ne spunea eleva **Maria Mihăilă** de la Liceul nr. 1 din Hunedoara **„pipăind — nu numai privind — falnicii brazi din zona Jepilor, iarba aspră de vînt de pe Caraiman"**. Pentru **Mariana Golejie**, colegă de clasă cu Maria Mihăilă, Bușteniii au prezentat o notă de inedit și pentru faptul că stațiunea găzduiește casa memorială „Ce-

T. BRĂDEȚEANU

(Continuare în pag. a 2-a)

NUCȘOARA — ARGEȘ: ȘTAFETA CAMPIONILOR

Timp de două săptămîni, mai bine de 400 de elevi și eleve din aproape toate județele țării au petrecut o parte a vacanței de vară în tabăra centrală a U.T.C. de la Nucșoara — Argeș. Două săptămîni, într-un cadru natural minunat, între activități culturale și sportive, organizate după gustul participanților. Încredințarea conducerii taberei tovarășilor *Nicolae Felecan* și *Teodor Popa* a contribuit și ea la reușita activităților.

★

Sportul, cum era și firesc, s-a aflat la loc de frunte. Practic, n-a existat nici un elev sau elevă care să nu fi participat la o formă de activitate sportivă, fie că aceasta a însemnat o întrecere de volei, tenis de masă, handbal, șah, atletism sau turism. În toate cazurile, sportul i-a apropiat pe tineri, i-a făcut să se cunoască mai bine, să se prețuiască.

„Ne pare atît de rău că zilele de tabără au trecut nespus de repede și a sosit timpul să ne despărțim", ne spuneau cu mult regret și *Adriana Dan* din județul Harghita, și *Livia Corleciuc* din județul Suceava și *Florela Mircescu* din județul Olt.

„Am petrecut zile frumoase, aici, la Nucșoara, de care ne vom aminti cu multă plăcere", a ținut să sublinieze *Ion Corsei*, din județul Iași.

„Pentru tot ce au făcut pentru noi, pentru a ne simți ca acasă, mulțumim din inimă și conducerii taberei și tovarășilor profesori", a făcut remarca *Matei Paroiu*, din județul Teleorman.

De fapt, tabăra de la Nucșoara nu și-a închis porțile. A plecat numai o serie, acestea îi vor urma altele. A plecat o serie care, prin întreceri tinerești, disputate cu multă însuflețire, și-a desemnat campionii, pe cei mai buni la sport. La atletism — probe de cros — laureați au fost *Adriana Dan* (Harghita), *Viorica Stan* (Vrancea), *Marinela Mara* (Mara), *Gh. Varga* (Satu Mare), *D. Ivașcu* (Olt) și *Ion Corsei* (Iași). La volei, fruntașe din rîndul fetelor, echipele municipiului București și ale județelor Prahova,

Ilie FEȚEANU

(Continuare în pag. a 2-a)

SOLEMNITATEA SEMNĂRII ACORDULUI GENERAL DE COLABORARE ÎNTRE REPUBLICA SOCIALISTĂ ROMÂNIA ȘI REPUBLICA AFRICA CENTRALĂ

Într-o atmosferă de caldă prietenie de stimă reciprocă, ce caracterizează relațiile dintre cele două țări și popoare, joi, 26 iulie, a avut loc solemnitatea semnării Acordului general de colaborare între Republica Socialistă România și Republica Africa Centrală. Documentul jalonează, într-o amplă perspectivă, conlucrarea multilaterală dintre cele două popoare și, prin principiile stipulate, depășește, ca semnificație, cadrul relațiilor bilaterale, el exprimînd în acest sens hotărîrea ambelor țări de a acționa în direcția promovării unor noi raporturi între state.

La intrarea în sală, tovarășul Nicolae Ceaușescu și președintele Jean Bedel Bokassa, tovarășa Elena Ceaușescu și doamna Catherine Bokassa au fost întîmpinați cu deosebită cordialitate de cei prezenți la solemnitate.

Acordul general de colaborare a fost semnat de tovarășul Nicolae Ceaușescu, președintele Consiliului de Stat al Republicii Socialiste România, și de general de armată Jean Bedel Bokassa, președintele pe viață al Republicii Africa Centrală.

Cei doi președinți s-au felicitat reciproc cu satisfacție, s-au îmbrățișat.

La ceremonia semnării au participat tovarășii Manea Mănescu, Paul Niculescu-Mizil, Ilie Verdeț, Vasile Vîlcu, Cornel Burtică, Miron Constantinescu, Vasile Patilineț, Ion Pățan, Ștefan Andrei, George Macovescu, ministrul afacerilor externe, Bujor Almășan, ministrul minelor, petrolului și geologiei, Angelo Miculescu, ministrul agriculturii, industriei alimentare și apelor, Gheorghe Popescu, ambasadorul României la Bangui.

Au luat, de asemenea, parte Louis Alazoula, ministru delegat la președință, însărcinat cu misiuni speciale, Alberto Sato, ambasadorul Republicii Africa Centrală la București, alte oficialități centrafricane.

În încheierea solemnității, au luat cuvîntul președinții Nicolae Ceaușescu și Jean Bedel Bokassa.

Alocuțiunile celor doi șefi de stat au fost urmărite cu deosebit interes și satisfacție de cei prezenți.

În aplauzele asistenței, președinții Nicolae Ceaușescu și Jean Bedel Bokassa au închinat o cupă de șampanie pentru prietenia tot mai strînsă dintre cele două țări și popoare, consfințită joi în documentul semnat la cel mai înalt nivel — act fundamental al relațiilor româno-centrafricane.

★

Răspunzînd invitației tovarășului Nicolae Ceaușescu, președintele Consiliului de Stat al Republicii Socialiste România, generalul de armată Jean Bedel Bokassa, președintele Republicii Africa Centrală, a participat, joi, la un dineu dat în onoarea sa.

Toasturile rostite de conducătorii României și Republicii Africa Centrală au pus din nou în evidență preocuparea constantă a celor doi șefi de stat de a adînci și extinde legăturile de solidaritate româno-centrafricane, în interesul reciproc, al cauzei păcii, cooperării și înțelegerii internaționale.

Reporterii noștri pe teren, în mijlocul preocupărilor pentru aplicarea prevederilor Hotărîrii Plenarei C.C. al P.C.R. din 28 februarie—2 martie 1973

LA COMBINATUL SIDERURGIC DIN REȘIȚA, FAPTE CARE ÎMBOGĂȚESC ACTIVITATEA SPORTIVĂ DE MASĂ

● În construcție, un complex sportiv dedicat miilor de salariați ● Gimnastica în producție nu trebuie să aibă caracter de campanie ● Drumeția — un bun prieten al siderurgiștilor ● Se reînnoadă tradiția campionatelor interne

REȘIȚA, 26 (prin telefon). — În Reșița, acest vechi centru muncitoresc, care a depășit venerabila vîrstă de 200 de ani, activitatea sportivă are tradiții la fel de bogate ca și istoria pivotului său industrial, furnalul. Nu este lipsit de interes amănuntul că prima atestare a unei „manifestațiuni" sportive (gimnastică) depășește 100 de ani. Iar 1971 — anul aniversării focului nestins de două secole în furnalele reșițene — a coincis cu aniversarea semicentenarului primei organizații sportive muncitorești de pe aceste meleaguri.

Iată de ce am considerat necesar ca primul popas în județul Caraș-Severin să-l facem chiar în „Cetatea de foc" a siderurgiștilor de pe malul Bîrzavei, acolo unde tradiția la care ne-am referit trebuie să constituie un puternic suport în aplicarea cu spirit de inițiativă a prevederilor Hotărîrii Plenarei C.C. al P.C.R. din 28 februarie — 2 martie 1973, cu privire la dezvoltarea continuă a educației fizice și sportului.

DOUĂ ARGUMENTE

La Combinatul siderurgic Reșița, peste 30 la sută dintre miile de salariați sînt tineri. Acesta ar fi prin el însuși un argument ca activitatea sportivă să aibă un caracter permanent și să se adreseze unor largi categorii de salariați. Dar să nu uităm tradiția care înseamnă, implicit, că o bună parte dintre muncitorii vîrstnici, cei care în tinerețe au făcut chiar și sport de performanță, simt nevoia recreării prin exercițiu fizic în aer liber. Acesta ar fi al doilea argument.

Și, după cum ne-a informat tov. **Nicolae Angheloiu**, secretar al Comitetului de partid al Combinatului, recent au fost dezbătute în cadrul biroului acestui organ politic uzinal multiplele aspecte pe care le implică impulsionarea activității sportive în lumina recentelor sarcini de partid, privind creșterea capacității de muncă, fortificarea organismului prin petrecerea recreativă a orelor de răgaz.

Nu este un secret pentru nimeni — și cei cu care am stat de vorbă la C.S.R. nu au ascuns acest lucru — că gimnastica în producție a fost pînă de curînd doar un deziderat. Acum se fac eforturi pentru ca înaintea schimburilor I și II, zece minute să fie afectate exercițiului fizic. Afișele tipărite de către C.J.E.F.S. (diferențiate după specificul diverselor meserii) au constituit îndreptare pentru început. Vrem să credem că lansarea acestei acțiuni în cadrul Combinatului nu va avea un caracter de campanie.

De la sediul sindicatului (unde, la sosire, secretarul cu problemele cultural-sportive, Constantin Jurma, a refuzat, surprinzător pentru noi, să ne ofere orice informație în temă, spunînd că : „Nu mai dăm date ziarului „Sportul", care ne-a mai criticat, decît eu avizul organului sindical județean"), am plecat, însoțiți de tov. **Ernest Massak**, responsabil cu munca politică și cultural-educativă în Comitetul sindicatului, spre cartierul Marginea. Acolo, am văzut complexul sportiv aflat în construcție, destinat salariaților combinatului și cuprinzînd terenuri de fotbal,

Paul SLĂVESCU
Traian IOANIȚESCU

(Continuare în pag. a 2-a)

ZILELE ACESTEA PE STADIONUL REPUBLICII

BALCANIADA ATLEȚILOR JUNIORI CONTINUĂ ȘIRUL MARILOR CONCURSURI ALE SEZONULUI

Premieră pe „Republicii". Pentru prima oară, bătrînul stadion din Dealu Spirii găzduiește întrecerile atleților juniori din Balcani, aflate la cea de a IV-a ediție. O competiție interesantă, care ne va prilejui, în afara unor dispute ce se anunță extrem de echilibrate, posibilități de evaluare a potențialului „noului val" din **Bulgaria, Grecia, Iugoslavia, Turcia** și **România**, cu aproximativ o lună înaintea campionatelor europene de la Duisburg.

Programul, destul de încărcat, va oferi iubitorilor atletismului din Capitală două reuniuni pline, cu două prologuri (în fiecare dimineață, de la ora 9, sînt programate probe în cadrul pentatlonului și decatlonului), care vor constitui în mod cert un spectacol demn de urmărit.

Reprezentanții țării noastre și-au continuat pregătirile în ultima vreme, în tabăra de la Predeal. Majoritatea a renunțat la participarea în cadrul campionatelor naționale de seniori (desfășurate sîmbătă și duminica trecută), deși unii dintre ei dețineau șanse evidente, pentru a nu-și întrerupe antrenamentele și a se prezenta în condiții optime. După cum am fost informați, echipele noastre vor alinia, fără nici o excepție, pe cei mai valoroși juniori din țară, care concurează cu șanse sporite de a cuceri cel mai mare număr de titluri balcanice. Reprezentanții noștri vor reveni în Capitală în cursul după-amiezii de astăzi.

Ultimele noutăți asupra echipelor oaspete : sportivii turci și cei iugoslavi se află de aseară în București, ei urmînd să efectueze astăzi primele antrenamente pe „Republicii". Azi sînt așteptați să sosească atleții juniori din Grecia și Bulgaria.

Marii favoriți ai selecționatei iugoslave sînt sprinterul **Tomo Groseta** (recent a alergat 10,5 pe 100 m la campionatele de juniori) și **Ljiliana Susnjar**, cronometrată în aceeași competiție cu 2:08,4 pe 800 m. De la ultimul concurs de verificare a atleților bulgari pentru Balcaniada de la București am primit, de asemenea, cîteva cifre interesante : **Tatiana Kamareva** 1,74 m la înălțime, **Neli Gheorghieva** 6,15 m la lungime, **Petar Petrov** 21,3 la 200 m și **Liliana Panaiotova** 23,6 la 200 m.

Cîteva amănunte din regulamentul competiției. Fiecare țară are dreptul de a înscrie cîte doi sportivi de probă. În cazul că una din selecționate prezintă un singur atlet într-o probă, ea poate alinia și trei sportivi în altă întrecere. La Balcaniada de juniori nu se alcătuiesc clasamente pe echipe, ci numai individuale, pe probe. **(a.v.)**

AZI, LA ORA 18,01, ÎN PIAȚA SCÎNTEII

START ÎN COMPETIȚIA INTERNAȚIONALĂ AUTOMOBILISTICĂ „RALIUL DUNĂRII"

Automobilul românesc Dacia 1300 ia astăzi startul într-una din competițiile internaționale de amploare : Raliul Dunării
Foto : St. CIOTLOS

Așa cum s-a anunțat, astăzi după-amiază, începînd de la ora 18,01, se va da startul din Piața Scînteii în cea de a 9-a ediție a „Raliului Dunării", competiție internațională, organizată de Automobil Clubul Român. Deși nu este vorba de o cifră rotundă, această ediție are totuși ceva festiv, ea desfășurîndu-se la un deceniu de la inițierea raliului (prima ediție a avut loc în toamna lui 1964).

De cîțiva ani „Raliul Dunării" face parte din campionatul european al piloților, întrecere înscrisă în calendarul Federației internaționale de specialitate, care se desfășoară paralel cu campionatul mondial de raliuri pentru mărci de automobile. Totodată, raliul contează în clasamentul „Cupei țărilor socialiste" și în campionatul României.

Campionatul european al piloților din acest an numără 25 de întreceri internaționale, cea a Dunării fiind a 16-a în ordine cronologică. La startul din această după-amiază vor fi prezenți 4 sau 5 piloți de notorietate internațională, în frunte cu italienii **Rafaele Pinto** și **Sergio Barbasio**, ambii pe mașini Fiat, și **Sandro Munari** înscris în cursă, ca de obicei, pe un automobil Lancia Fulvia HF 1600.

Sandro Munari conduce în clasamentul campionatului european, urmat la distanță nu prea mare de Pinto și Barbasio. El vine în „Raliul Dunării" cu hotărîrea de a-și spori zestrea de puncte acumulată pînă acum, pentru că următoarele 3—4 etape (Turul Franței, Raliul Spaniei, Circuitul Belgiei etc.) sînt deosebit de dificile și un oarecare avantaj cîștigat în întrecerea care începe astăzi îi va prinde bine în viitor. Este însă sigur că Sandro va primi o replică dublă din partea lui „Lele" Pinto. Replică dublă pentru că : a) Pinto aleargă pentru Fiat, iar Munari pentru Lancia ; b) „Lele" este campionul european al anului 1972 și are un prestigiu de apărat.

Din punct de vedere tehnic, piloții amintiți dispun de „arme" egale, cu un ușor avantaj pentru Munari. Lancia are sub capotă 160 C.P. pentru o greutate de 870 kg, în timp ce Fiat-ul Abarth dispune de 170 C.P. pentru o greutate mai mare cu aproape 100 kg !

Vom avea prilejul să urmărim în acest raliu și cîțiva alergători din R.F. Germania. Nici unul dintre aceștia nu poate fi considerat însă ca pretendent la primele locuri.

O dispută destul de strînsă este de așteptat între concurenții din țările socialiste : Bulgaria, Polonia și Ro-

Dumitru ȘOMUZ

(Continuare în pag. a 2-a)

ILEANA SILAI —4:11,98— NOU RECORD LA 1500 m!

STOCKHOLM, 26 (Agerpres). — În cadrul concursului internațional de atletism de la Stockholm, atleta română **Ileana Silai** a terminat învingătoare în proba de 1500 m plat cu timpul de 4:11,98 (nou record național), fiind urmată în ordine de Inger Knutsson (Suedia) — 4:12,10 și Sue Haden (Noua Zeelandă) — 4:15,86. Cunoscutul atlet suedez Ricky Bruch a dominat proba de aruncare a discului, realizînd 64,48 m. Belgianul Emile Puttemans a cîștigat proba de două mile în 8:16,32 (nou record al Belgiei). Pe locul doi s-a clasat Ben Jipcho (Kenya) — 8:16,39, urmat de Rod Dixon (Noua Zeelandă) — 8:17,32).

CAMPIONATELE MONDIALE DE CAIAC-CANOE

ECHIPAJELE ROMÂNIEI S-AU CALIFICAT ÎN SEMIFINALE SAU FINALE LA TOATE PROBELE OLIMPICE

Echipajul de canoe dublu, Gheorghe Danielov și Gheorghe Simionov.

TAMPERE, 26 (prin telefon de la trimisul nostru).

Așteptate cu un interes pe deplin justificat, seriile probelor olimpice au inaugurat joi, pe o vreme splendidă, programul celei de a XI-a ediții a C.M. de caiac-canoe. Debutul sportivilor noștri a fost semnat de caiacistul **Cuprian Macarencu** aliniat la startul primei serii la K 1 — 1 000 m. El a făcut o cursă tactică bună și a trecut linia de sosire în poziția a doua, după belgianul Jan Pierre Burny și înaintea lui Alexander Slatnow (R.D.G.) obținînd astfel calificarea pentru semifinalele de simbătă dimineața. **Rezultate : 1. Jan Pierre Burny** (Belgia) 3:51,53, 2. **Cuprian Macarencu** (România) 3:51,80, 3. Alexander Slatnow (R.D.G.) 3:52,87.

În aceeași cursă a calificărilor, de data aceasta direct pentru finală, s-au prezentat apoi la startul probei de C 1 — 1 000 m **Ivan Patzaichin** și **Tamaș Wichman** care, pe primele două culoare, au constituit desigur un mare punct de atracție deși duelul lor direct se află abia la început. Cei doi canoiști au făcut o frumoasă și convingătoare demonstrație de valoare și măiestrie, detașîndu-se au-

Dan GARLEȘTEANU

(Continuare în pag. a 4-a)

„TROFEUL TOMIS" LA VOLEI FEMININ

ECHIPA ROMÂNIEI LA A DOUA VICTORIE: 3-0 CU UNGARIA

CONSTANȚA, 26 (prin telefon). În prezența unui numeros public spectator, joi au continuat partidele din cea de **a 11-a ediție a „Trofeului Tomis"**, rezervat echipelor feminine, care se dispută în Sala sporturilor din localitate.

Înainte de a ne referi la întîlnirile din ziua a doua, trebuie să revenim asupra meciului dintre **formația de tineret a țării noastre** și cea a **Japoniei**, care a fost, fără îndoială, cel mai frumos din cele trei disputate în prima zi. Tinerele noastre jucătoare, medaliate cu argint la Balcaniada de junioare, au opus o dîrză rezistență echipei japoneze, acționînd cu multă dezinvoltură, construind combinații spectaculoase și eficace, apărîndu-se cu multă siguranță în linia a doua. Evident, ele au trebuit însă să cedeze în fața unor jucătoare mai experimentate, între care au excelat **Kyoko Kawashima** și **Juri Yokoyama**. Scorul ar fi putut fi mult mai strîns dacă tinerele noastre jucătoare s-ar fi concentrat mai mult spre finalurile de set, de fapt momentele în care adversarele și-au impus cu adevărat superioritatea. Merită a fi relevate eforturile, deseori încununate de succes, ale **Emiliei Cernega, Lilianei Pașca** și **Mariei Popența**. Au arbitrat foarte bine **Joseph** (Anglia) și **Kosmicki** (Polonia).

Programul de joi a debutat cu meciul dintre formațiile **României** și **Ungariei**. Voleibalistele maghiare, învinse categoric cu o zi înainte de cehoslovace, nu au reușit nici de această dată să opună o rezistență deosebită sextetului nostru, cedînd în numai o oră cu 3—0 (15—3, 15—2, 15—9). Partida a început în nota de superioritate a echipei României, care manifestă mai multă siguranță în apărare și o forță mai mare în atac, unde **Mariana Ionescu, Venera Hoffman, Constanța Bălășoiu** sau **Gabriela Popa**, bine dirijate de **Eugenia Rebac**, realizează punct după punct. Superioritatea evidentă a echipei noastre, a permis antrenorilor introducerea a 4 noi jucătoare, păstrînd din sextetul de bază doar pe Bălășoiu și Popa. Aceasta explică

Emanuel FANTANEANU

(Continuare în pag. a 4-a)

SĂRITORII ROMÂNI AU SUSȚINUT, LA LENINGRAD, UN EXAMEN DIFICIL ȘI EDIFICATOR

● Cupa Europei, o etapă importantă în pregătirea pentru campionatul mondial ● Se face simțit insuficientul rodaj în întreceri internaționale ● Unora dintre săritori le sînt necesare salturi mai dificile ● Intrările, un capitol încă nepus la punct

Participind la Cupa Europei, alături de alte 17 echipe (fiecare alcătuită din cîte doi băieți și două fete), reprezentativa de sărituri în apă a României s-a clasat pe locul 6, iar cel mai bun rezultat individual a fost realizat de **Ion Ganea**, clasat pe locul 9 la trambulină (la platformă, locul 12). Ceilalți sportivi români au ocupat următoarele locuri : **Melania Decuseară** locul 11 la trambulină și locul 14 la platformă, **Ecaterina Dumitriu** locul 13 la platformă, **Sorana Prelipceanu** locul 16 la trambulină, **Alexandru Bagiu** locul 17 la platformă, **Gerhard Fabich** locul 24 la trambulină. Întrecerile, desfășurate în bazinul acoperit S.K. din Leningrad, în fața a peste 3 000 de spectatori, s-au bucurat de condiții organizatorice foarte bune.

În legătură cu evoluția săritorilor români la ediția 1973 a Cupei Europei, care constituie o etapă importantă în pregătirea generală efectuată în vederea campionatelor mondiale de la Belgrad, i-am solicitat părerea antrenorului **Pantelimon Decuseară**, întrebîndu-l, în primul rînd, ce s-a urmărit, în mod deosebit, prin participarea la acest concurs :

— **Țelurile principale**, ne-a răspuns fostul multiplu campion al țării, **au fost reacomodarea săritorilor fruntași cu competițiile de nivel european, de cea mai mare valoare, și sondarea actualului lor potențial, al posibilităților pe plan mondial.**

— În ce măsură au fost realizate obiectivele propuse ?

— **Cu excepția nord-americanilor, a canadienilor și a mexicanilor, la Leningrad au luat parte cei mai valoroși săritori din lume. Deci, sportivii țării noastre au avut posibilitatea să facă un test exigent, în compania foarte selectă a unor săritori care au avut execuții superioare chiar celor de la ultimele Jocuri Olimpice. Klaus Dibiasi și Nikolai Mihailin, de pildă, au fost excepționali la 2½ salt răsturnat și, respectiv, la 2½ înapoi de la 10 m. Dar, în general, fruntașii clasamentelor au excelat prin acuratețe la absolut toate salturile, obținînd note de la 8 pînă la 9,30. Foarte mult m-au impresionat săritorii sovietici. Se poate afirma că rodul muncii lor, intense și de calitate, se vede acum cu prisosință. La fete mi-a plăcut cel mai mult evoluția suedezei Ulrika Knappe care, la trambulină, a prezentat un program nu deosebit de greu, dar excepțional de bine pus la punct, iar la platformă un program apropiat de cel al bărbaților.**

— Vă rugăm să faceți o apreciere asupra comportării reprezentanților României.

— **Ion Ganea a produs cea mai bună impresie, luptînd de la egal cu mulți finaliști olimpici (mai puțin reprezentanții Italiei, U.R.S.S. și R.D. Germane care s-au detașat la ambele probe). Finalul „moale" al salturilor sale a afectat, însă, poziția și siguranța intrărilor și, implicit, notele acordate de arbitri. Gerhard Fabich a greșit prima săritură și din această cauză, deși în continuare a executat bine și chiar foarte bine salturile (unele la nivelul celor mai valoroși concurenți), a fost notat slab de arbitri, impresionați neplăcut de debut. Alexandru Bagiu, prea crud și lipsit de experiență internațională, a ratat de puțin calificarea în finală. El are mari posibilități, dar pentru realizarea lor va trebui să-și îngreuieze săriturile și să se rodeze în competiții internaționale. Întrevăd în Bagiu viitorul platformist al României. Melania Decuseară, după o absență de aproape un an din activitatea internațională (cauzată de unele accidente), nu a avut moralul suficient de ridicat, a evoluat sub posibilități și a ratat unele salturi despre care știu că le stăpînește. Sînt convins, însă, că o dată cu intrarea în circuitul competițional normal va izbuti să se mobilizeze și să obțină din nou, așa cum a făcut pînă nu de mult, performanțe remarcabile în marile concursuri. Nici Ecaterina Dumitriu nu s-a comportat la nivelul așteptărilor. Acestei talentate săritoare i se impun mai multă seriozitate la antrenamente, un plus de concentrare în timpul execuțiilor și adoptarea unor salturi cu coeficienți de dificultate mai ridicați, printre care 3½ salt înainte, 2½ contra trambulinei în echer și eventual 2½ salt înapoi. Numai în acest fel ea se va putea califica în finala campionatului mondial de la Belgrad. Soranei Prelipceanu îi este necesară mai multă experiență internațională, precum și îmbunătățirea mobilității articulare, care să-i permită intrări corecte. Din punct de vedere tehnic, îi este indispensabilă mărirea înălțimii generale a săriturii. Ea rămîne o speranță, un mare talent, așa cum a fost și Ulrika Knappe care, la vîrsta Soranei, a ocupat tot locul 16 la săriturile de la trambulină din cadrul Cupei Europei.**

— Am apreciat, chiar și anul acesta la Campionatele internaționale ale României, că intrările constituie un element deficitar al săritorilor noștri și, după cum ne-ați relatat, această părere a fost confirmată și cu prilejul Cupei Europei. Credeți că, în scurta perioadă rămasă pînă la „mondiale", se poate face ceva pentru ca reprezentanții țării noastre să nu fie handicapați în fața arbitrilor, a căror opinie este mult influențată de acuratețea intrărilor ?

— **Bineînțeles că da, și aceasta va fi una din preocupările ce le vom avea noi, antrenorii, pînă la plecarea la Belgrad. În acest sens, întrecerile de la Leningrad au fost un foarte bun prilej de a învăța, de a ne însuși tehnica fruntașilor care, trebuie spus, izbutesc uneori să compenseze prin intrări excelente micile erori făcute în decursul săriturii. De altfel, doresc să menționez că pînă la „mondiale" vom folosi și prilejurile oferite de marele concurs de la Bolzano și campionatul balcanic de la Zagreb pentru a îmbunătăți execuția salturilor, astfel ca la Belgrad reprezentanții României să se prezinte în cea mai bună formă.**

D. STĂNCULESCU

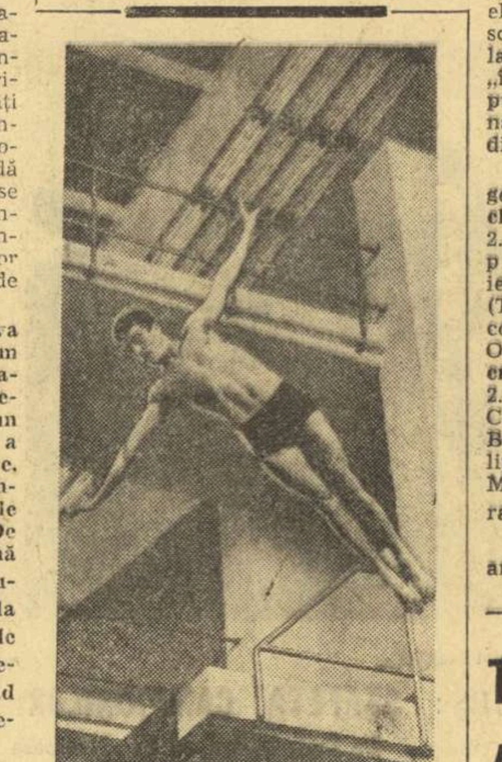

Cu prilejul Cupei Europei, Ion Ganea s-a dovedit din nou cel mai valoros reprezentant al României
Foto : Ion MIHĂICĂ

DUMINICĂ, LA VĂLENII DE MUNTE,

SE REIA CAMPIONATUL DE MOTOCROS

Cea de a VII-a etapă a campionatului republican de motocros reunește la start circa 50 de alergători de la Steagul roșu Brașov, Poiana Cîmpina, Energia Cîmpina, Locomotiva Ploiești, Muscelul Cîmpulung Muscel, Automobilul Buzău, I.T.A. Tg. Jiu, Victoria Moreni și Torpedo Zărnești, care se vor întrece, de această dată, pe un traseu amenajat în fața gării din Vălenii de Munte.

O succintă lectură a clasamentelor generale, întocmite după etapa a VI-a, ne permite cîteva comentarii asupra întrecerilor de duminică. La clasa 70 cmc, ex-brașoveanul E. Mülner, acum la Torpedo Zărnești, se pare că va avea o misiune ușoară, dacă avem în vedere faptul că el conduce cu un avans de 18 p. În schimb, la celelalte clase, în special la juniori unde primii clasați sînt „înșirați" pe o distanță de cîteva puncte, se prevede o luptă pasionantă pentru cele trei trepte ale podiumului de premiere.

Dar iată cum arată clasamentele generale înaintea „rundei Văleni" : **clasa 70 cmc** — 1. E. Mülner 44 p ; 2. I. Lăncrănjan (St. r. Brașov) 26 p ; 3. D. Zainea (Locomotiva Ploiești) 16 p ; **juniori** — 1. E. Lucaci (Torpedo) 26 p, 2. Gh. Barbu (Locomotiva Ploiești) 25 p, 3. Gh. Oproiu (Poiana Cîmpina) 24 p ; **250 cmc** — 1. Șt. Chițu (Poiana) 39 p, 2. M. Banu (Poiana) 30 p, 3—4. A. Crisbay și P. Lucaci (ambii St. r. Brașov) 24 p ; **500 cmc** — 1. P. Filipescu (I.T.A. Tg. Jiu) 38 p, 2. Tr. Moașa (St. r. Brașov) 34 p, 3. C. Goran (Poiana) 31 p.

Corpul de oficiali va fi condus de arbitrul principal N. Manesia.

din TOATE SPORTURILE

BASCHET. În cadrul turneului internațional desfășurat, timp de cinci zile, în sala Festivalnaia din Sofia, reprezentativa de junioare a României a obținut următoarele rezultate : 55—50 cu Polonia, 52—58 cu Iugoslavia, 53—59 cu Bulgaria B, 49—75 cu Bulgaria A. Clasament final : 1. Bulgaria A, 2. Iugoslavia, 3. Polonia, 4. **România**, 5. Bulgaria B. Antrenorul **Nicolae Martin** ne-a făcut următoarea declarație în legătură cu comportarea sportivelor țării noastre : **„Participarea la turneu s-a dovedit deosebit de utilă, deoarece a constituit un prețios prilej de învățăminte pentru formația română, aflată în compania unor valoroase selecționate din Europa. Junioarele noastre au manifestat multă combativitate în apărare și au respectat disciplina tactică în atac. Ele sînt, însă, încă deficitare la aruncările de la semidistanță (element de bază la alte echipe) și la cele libere. Cele mai bune jucătoare : Irina Szekely, Viorica Moraru, Elena Pop, Ileana Portik și Mariana Merca. O mențiune pentru Mariana Andreescu — în progres în acțiunile ofensive sub coș, dar insuficient de sigură în apărare, precum și pentru Gabriela Nuț care a debutat promițător în reprezentativa de junioare"** ● **NICOLAE ILIESCU** a trecut cu brio examenele susținute în cadrul cursului de la Halle și a devenit, astfel, arbitru internațional ● **CU PRILEJUL ACELUIAȘI CURS**, la care a luat parte și dr. **Dan Chiriac**, delegat din partea Colegiului central al arbitrilor din România, au fost confirmate noile interpretări ale regulamentului de joc, aplicate deja în țara noastră încă din toamna anului trecut ● **LA RĂDĂUȚI (BĂIEȚII) ȘI LA DEVA (FETELE)** se pregătesc, în taberele organizate de Ministerul Educației și Învățămîntului, minibaschetbaliștii remarcați cu prilejul întrecerilor desfășurate în cursul primăverii și, în special, cu ocazia **Festivalului** național găzduit de orașul Suceava. Printre participanți: **Dan Cadar** (Șc. sp. 2 București), **Răducu Tatu** (Șc. sp. Brăila), **Fernandel Macri** (Șc. sp. Constanța), **Bogdan Ghica** (Șc. sp. Bacău), **Vasilica Iovan** (Șc. sp. Constanța), **Dana Vlădescu** (Șc. sp. 3, București), **Mirea** și **Diana Țonea** (Șc. sp. Galați).

PATINAJ Azi încep, în Capitală, fazele **preliminare ale campionatului** municipal de patinaj pe rotile, la toate categoriile. Prima reuniune va avea loc pe aleile Parcului „N. Bălcescu". Următoarele două etape ale „preliminariilor" vor fi găzduite de parcul Palatului Pionierilor și de aleea din fața ștrandului Tineretului, în zilele de 1 și 2 ale lunii viitoare. Finala competiției se va desfășura tot în parcul de la Palatul Pionierilor, la 8—9 august, cîștigătorii disputelor de aici primind diplome și premii, precum și dreptul de participare la actul final al campionatului republican.

ORIENTARE TURISTICA În acest sfîrșit de săptămînă, pădurile din împrejurimile Clujului vor cunoaște animația specifică marilor concursuri de orientare. Vineri este prevăzută desfășurarea „Cupei Voința Cluj", la Dumbravă, un prilej de revanșă după recentele finale al Voințiadei. Sîmbătă, la Sălicea, au loc întrecerile masculine și feminine pentru „Cupa sindicatelor" din Cluj. Tot la Sălicea se va disputa, a doua zi, „Cupa Clujului", la startul căreia vor fi prezenți cei mai experimentați orientariști din localitate ca și din multe alte centre din țară. ● **ÎN ORGANIZAREA** asociației sportive Slănic se va disputa, duminică, un concurs în împrejurimile localității Slănic-Prahova, la care sportivii prahoveni speră să aibă, ca parteneri, orientariști din cît mai multe județe.

TRACTORUL BRAȘOV ARE INTENȚIA SĂ-ȘI LĂRGEASCĂ ARIA PREOCUPĂRILOR DE LA SABIE, LA SPADĂ ȘI FLORETĂ

Sînt peste 20 de ani de cînd scrima și-a creat făgaș în orașul de sub Tîmpa. În 1951 exista un nucleu de mușchetari pe lîngă asociația sportivă Voința Brașov, rod al inițiativei antrenorului **I. Atanasiu**, cu echipe care au activat la nivelul diviziei B. Scrima brașoveană a avansat, însă, greu în sfera performanței, lipsită fiind de sprijinul unor factori cu responsabilități în domeniul sportului, astfel că abia din 1965 se poate vorbi de o relansare a acestei discipline olimpice, în perioada în care ea a fost „găzduită" de clubul Dinamo Brașov. Dar numai pentru... doi ani. Din 1967 scrima trece la asociația sportivă Scena, după alți doi ani la Steagul roșu și în fine, din 1970 la Tractorul. După antrenorul Atanasiu aveau să militeze pentru propășirea scrimei, **L. Sigheti**, după aceea **L. Rohoni**, și acum, aproape singur, **ing. M. Ticușan**, fost sabrer în primul eșalon al scrimei românești, un om al inițiativelor, și totodată un remarcabil pedagog. Prin strădania sa, în ciuda provizoratului în care s-a zbătut scrima brașoveană, ea a putut ajunge — deocamdată prin intermediul sabrerilor — în prima divizie a țării, ocupînd de fiecare dată poziții onorabile. Acum, de pildă, la jumătatea actualei ediții a diviziei A, **Tractorul Brașov** se află pe locul 4 cu 8 puncte, la egalitate cu C.S.M. Cluj, ocupanta locului 3. Dar etapele care urmează — nădăjduiesc sportivii clubului — pot însemna un salt decisiv lîngă Steaua și Politehnica Iași, cele două protagoniste ale competiției.

Am precizat că în ciuda provizoratului și, am adăuga, a înțelegerii, adesea prea drămuită, scrima brașoveană s-a impus ca un fel de portdrapel al performanței din oraș și din județ, alături de lupte, dînd lotului reprezentativ multe elemente de nădejde, pe **Petru Habala, Vasile Mezei, Alexandru Nil-**

VIAȚA ÎN SECȚII

că, **Șerban Vlad** și **Alexandru Csiki**, în timp ce **I. Palmai** s-a aflat printre cîștigătorii „Cupei României". S-ar fi cuvenit ca toată această muncă stăruitoare să găsească un ecou mai favorabil la factorii sportivi locali.

Un oarecare interes față de promovarea scrimei a apărut abia în ultimii ani, pe de o parte prin intermediul unui activist sportiv însuflețit, cum este tovarășul **I. Bratu**, președintele comisiei de sport a Consiliului municipal al organizației pionierilor și a **prof. Virgil Budu**, directorul Casei pionierilor din Brașov. Doi oameni, care au înțeles foloasele practicării scrimei de la o vîrstă fragedă, și au pledat pentru introducerea acestei discipline în activitățile sportive ale cravatelor roșii. Începutul este încurajator, la Casa pionierilor din Brașov scrima cîștigîndu-și mulți și pasionați adepți. **Este o experiență pozitivă** (realizată cu ajutorul antrenorului M. Ticușan, în principal), **care ar merita atenția Consiliului Național al Organizației Pionierilor în ideea generoasă a extinderii scrimei și la alte Case ale pionierilor, în orașe unde există deja o tradiție pe plan local — ne gîndim la Satu Mare, Oradea, Cluj, Iași, Constanța, Ploiești etc. Doar Craiova mai prezintă un experiment asemănător, cu rezultate suficient de edificatoare. Aceasta în perspectiva creării unui sistem competițional, a unei întreceri cu participarea reprezentanților caselor de pionieri. Ce mult ar însemna pentru progresul scrimei românești o asemenea inițiativă! Ea s-ar bucura, în mod cert, de aceeași audiență pe care a avut-o, cu ani în urmă, o altă inițiativă, la nivelul baschetului, adresată în exclusivitate copiilor. Sigur, timpul nu este trecut. Iar Consiliul Național al Organizației Pionierilor, care ne-a dovedit nu o dată o mare receptivitate, ar putea lua în studiu sugestia noastră.**

Revenind la Tractorul Brașov se cuvine să semnalăm că antrenorul M. Ticușan a reușit să-și creeze un bun nucleu de sabrieri (**Șerban Vlad, Dan Popovici, Adrian Creițaru, Adrian Iliescu, Gabriel Duția, Mihai Frunză** etc.), elevi și studenți, cu care speră să mențină mulți ani, de acum înainte, scrima brașoveană în plutonul fruntaș. Pleiada de talente în formare la Casa pionierilor reprezintă o garanție a permanentizării valorilor. Ceva mai mult : antrenorul speră să lărgească cadrul secției de scrimă, punînd bazele și altor probe, floretei feminine — în care se afirmă, pe plan local **Zelina Naghi** și **Bianca Borbeli**, în spadă — cu două talente autentice: **Emil Băncilă** și **Francisc Kalmar.**

Școlile generale nr. 8, 13, 15 și 18 constituie pepinierele de bază ale scrimei din Brașov. Acestora li se adaugă Liceul nr. 1, Liceul economic, Liceul industrial Tractorul și Școala profesională Tractorul. Deci, perspectiva are un teren asigurat !

O sală proprie — în strada Turnului — în incinta stadionului Tractorul, material sportiv suficient și posibilitatea ca alături de ing. M. Ticușan să lucreze doi instructori, **Rudolf Klug** la floretă și **Nicolae Țupa** la spadă, iată alte premise ale unei dezvoltări continue a scrimei brașovene, care promite să activeze, în viitorii ani, nu numai cu sabreri de frunte...

Tiberiu STAMA

CICLIȘTII ROMÂNI AU REALIZAT PERFORMANȚE MERITORII LA CAMPIONATUL BALCANIC

Echipa reprezentativă de ciclism a României a participat — între 22 și 24 august — la **Campionatul Balcanic** pentru probe de șosea. Desfășurate la **Istanbul**, întrecerile au reunit la start echipele naționale ale **Bulgariei, Greciei, Iugoslaviei, României** și **Turciei**. Au fost prevăzute în program cele două probe olimpice : **100 km contratimp pe echipe și circuit individual.** La înapoierea delegației am avut o scurtă convorbire cu conducătorul ei, arbitrul internațional **OCTAVIAN AMZA.**

— Evident, rezultatul bun realizat de echipa României în proba de 100 km contratimp ne-a bucurat. Agențiile de presă au transmis însă știri laconice, uneori incomplete, așa că vă vom ruga să ne dați amănunte despre desfășurarea probei și evoluția sportivilor români.

— **Contratimpul pe echipe a avut loc cam la 200 km de Istanbul, pe șoseaua spre Izmir. A fost îngrozitor de cald, iar traseul a cuprins și cîteva urcușuri — nu prea grele — dar suficient de dificile pentru a diminua valoarea timpilor. Echipa României — alcătuită din Vasile Teodor, Ion Cosma, Costel Cîrje și Valentin Hoța — a luat plecarea la 5 minute după coborîrea din vaporul care ne-a adus la locul de start. Consider că cei 4 băieți au făcut eforturi deosebite și au fost animați de dorința de a obține rezultate superioare angajamentelor pe care și le luaseră. După cum știți — au reușit. Clasamentul final a fost următorul : 1. Bulgaria 2 h 08:41 ; 2. ROMÂNIA 2 h 10:36 ; 3. Iugoslavia 2 h 11:11 ; 4. Turcia 2 h 13:58; 5. Grecia 2 h 23:50. Atît locul ocupat cît și rezultatul realizat sînt meritorii, atestă posibilitățile pe care le avem în proba de contratimp. În cursa individuală — disputată în partea europeană a Istanbulului, pe un circuit de 15,5 km, pe care rutierii l-au acoperit de 9 ori — condițiile atmosferice au fost asemănătoare : căldură toropitoare. Traseul a cuprins și două urcușuri. Din cei 42 de concurenți au încheiat cursa numai 16 ! Media orară finală — 41,7 km — atestă că s-a fugit într-un ritm extrem de rapid. Pe primul loc s-a clasat ciclistul turc Erol Kücükbakirici cu timpul de 3 h 23:11, urmat de bulgarul Gheorghi Iliev și iugoslavul Pocrnja Milivoe. Ciclistul nostru Vasile Teodor a ocupat locul 10.**

— Cu prilejul Conferinței Balcanice s-au stabilit lucruri importante ?

— **În afara locului și a datei de desfășurare a viitorului campionat balcanic — Belgrad, 19—21 iulie 1974 — nu s-au luat alte hotărîri. Abia în 1975 se vor pune în discuție propunerile privind lărgirea competiției prin introducerea altor probe. Aș vrea să subliniez faptul că federația de specialitate din Turcia s-a achitat excelent de sarcinile ce i-au revenit în organizarea competiției.**

LA COMBINATUL SIDERURGIC DIN REȘIȚA

(Urmare din pag. 1)

handbal, volei și tenis de cîmp. În curînd, se va însămînța cu gazon prima parte a terenului de fotbal, celelalte suprafețe fiind bituminizate. După cum ni s-a relatat, „Ziua metalurgistului" din această toamnă va prilejui primele jocuri disputate pe noile terenuri.

CA AERUL ȘI CA APA...

...sînt necesare aceste amenajări pentru ca amatorii de sport din combinat să aibă la dispoziție în permanență un lăcaș al lor. La această oră, stadionul din Valea Domanului — singura și, din această cauză, suprasolicitata bază a orașului — nu poate satisface cerințele. Este adevărat că uneori orele „performanței" se suprapun cu acțiunile de masă. După cum a relatat ing. **Antonică Dijmărescu**, șeful secției oțelărie, în luna iunie sute de oțelari și furnaliști veniți să-și dispute întîietatea pe stadionul din Valea Domanului au trebuit să cedeze locul fotbaliștilor. Dar tot la fel de adevărat este și faptul că actuala bază materială pentru sport în municipiu se dovedește insuficientă. Este și unul din motivele invocate de către factorii responsabili privind abandonarea tradiționalelor întreceri din cadrul campionatelor inter-secții. Motiv care nu poate, totuși, explica slaba preocupare de pînă acum în privința organizării campionatelor „de casă".

Răspunzînd sarcinilor reieșite din planul de măsuri al C.N.E.F.S. pentru aplicarea Hotărîrii Plenarei C.C. al P.C.R. cu privire la dezvoltarea continuă a educației fizice și sportului, în cadrul combinatului se reînnoadă acum tradiția campionatelor și cupelor interne între ateliere, secții și sectoare, care, nu cu mulți ani în urmă, angrenau zeci de echipe și sute de participanți în pasionante concursuri de popice, fotbal, handbal, volei, șah. Se simte nevoia unui vînt proaspăt de inițiativă și, în acest sens, entuziasmul unor animatori ca **Ilie Brandiburu, Ion Buița** (furnale), **Ion Alexe** (laminoare) și **Nic. Brînzeanu** (C.F.U.) trebuie să-și găsească un corespondent faptic în activitatea sportivă cotidiană.

Turismul — care a avut și are nenumărați prieteni — figurează pe agenda preocupărilor săptămînale. În cele 20 de „duminici", organizate pînă acum, începînd din luna martie, mii de participanți și-au petrecut sfîrșitul de săptămînă la debarcaderul combinatului de la Lacul Văliug sau pe înălțimile Semenicului. Și dacă aici, după cum ne-a spus tov. **N. Angheloiu**, organele sindicale și U.T.C. ar iniția și întreceri nautice, atractivitatea unor asemenea manifestări ar spori.

Dar era să uităm : nu v-am spus cum se numește asociația sportivă a combinatului întrucît ea, practic, nu există, fiind patronată de Clubul sportiv muncitoresc Reșița, ca și cea a altei mari unități industriale de aici, Întreprinderea de construcții de mașini. Dar despre aceasta, în numărul viitor al ziarului.

ARCAȘII DIN S. MARE AU DOMINAT CAMPIONATELE DE JUNIORI

Desfășurată recent la Satu Mare, etapa finală a campionatelor republicane de juniori la tir cu arcul a prilejuit afirmarea sportivilor localnici (antrenați de inimosul A. Weselowski) care au întrecut net pe favoriți, sportivii din Tg. Mureș).

REZULTATE TEHNICE. **Arcuri standard 2x (30 + 30 m): JUNIOARE : 1. Terezia Preda (Sanitarul Tg. Mureș)** — 783 p : 2. Gabriela Sendrei (Voința Satu Mare) — 745 p, 3. Ileana Molnar (Voința S.M.) 729p,4.Ecaterina Chereches (Voința S. M.) 666 p, 5. E. Tenkei (Voința S.M.) 483 p, 6. Doina Petrulescu (Sănătatea Tg. M.) 209 p. **Echipe : 1. Voința Satu Mare** 2 140 p. 2. Sanitarul Tg. Mureș 1.130 p. **JUNIORI : 1. Mihai Bîrzu** (Voința S.M.) 861 p. 2. Vasile Erös (Voința Tg. M.) 778 p. 3. Horia Buzașu (Voința S.M.) 764 p, 4. Tiberiu Paizos (Voința S.M.) 747 p. 5. Francisc Pongratz (Voința S.M.) 735 p. 6. Antal Lazslo (Mureșul Tg. M.) 648 p. **ECHIPE : 1. Voința Satu Mare** 2 372 p, 2. Voința Tg. Mureș 1 886 p, 3. Mureșul Tg. Mureș 1 689 p, 4. Parîngul Petroșani 1 531 p.

ARCURI SPECIALE, JUNIOARE, simplu F.I.T.A. (70+60+50+30 m) : 1. Ileana Molnar (Voința S.M.) 770 p, 2. E. Chereches 765 p, 3. G. Sendrei 757 p, 4. Olga Nemeș (P.T.T.R. Tg. Mureș) 713 p. 5. Eva Engel (P.T.T.R. Tg. M.) 646 p, 6. Daniela Mătăsariu (Mureșul Tg. M.) 495 p. **ECHIPE : 1. Voința Satu Mare** 2 292 p, 2. P.T.T.R. Tg. Mureș 1 793 p, 3. Mureșul Tg. Mureș 1 430 p. **JUNIORI** (numai clasament individual ; nu s-a acordat titlul pe echipe, neconcurînd numărul de echipe prevăzut în regulament) : 1. **Horia Buzașu** (Voința S.M.) 832 p. 2. M. Bîrzu 820 p, 3. T. Pajzos 765 p.

În paralel s-a desfășurat și un concurs pentru juniori mici, cu arcuri standard (25 + 20 + 15 + 10 m) : **1. C. Fekete** (Mureșul Tg. M.) 971 p, 2. T. But (Minerul Aninoasa) 939 p, 3. L. Papp (Mureșul Tg. M.) 881 p.

Semnalăm participarea îngrijorător de redusă la aceste finale de campionat republican (25 arcași la arcuri standard și numai 15 la arcuri speciale).

Concursul organizat de Federația română de tir și C.J.E.F.S. Maramureș s-a desfășurat în condiții optime.

Mircea BOGDAN

Începînd de azi, la Iași,

CEI MAI BUNI LUPTĂTORI DE LIBERE ÎȘI DISPUTĂ TITLURILE DE CAMPIONI

Începînd de azi, Sala sporturilor din Iași va fi gazda celei mai mari competiții interne a anului — **campionatele republicane individuale de lupte libere ale seniorilor.** Timp de trei zile, pe saltelele de concurs din frumoasa sală ieșeană se vor întrece cei mai buni luptători ai acestui stil.

În rîndul candidaților la cele 10 tricouri de campioni vor fi prezenți, printre alții, sportivi reputați, cu o veche activitate și performanțe în marile concursuri internaționale, ca **Vasile Iorga, Petre Coman, Ludovic Ambruș, Ștefan Stingu, Petre Cearnău** etc.

Va fi interesant de urmărit disputa dintre sportivii consacrați și o serie de tineri care au realizat progrese însemnate în ultima vreme și, acum, firește, aspiră la locurile fruntașe ale categoriilor lor și chiar la un loc în echipa națională ce va participa la campionatele mondiale de la Teheran, la începutul lunii septembrie. Dintre aceștia amintim pe **Ladislau Șimon, Stelian Morcov, Aurel Neagu, Emil Butu, Grigore Condrat, Petroniu Androne, Vasile Țigănaș**, luptători care vor avea un cuvînt greu de spus în competiția de la Iași și, probabil, unii dintre ei vor ieși chiar învingători în confruntările cu sportivii mai experimentați.

SPORTUL, PE PRIMUL PLAN ÎN PROGRAMUL TABERELOR VACANȚEI

STUDENȚII ÎȘI VOR DESĂVÎRȘI MĂIESTRIA

Taberele studențești, amplasate în cele mai pitorești stațiuni din țară, vor primi zilele acestea o nouă serie de universitari veniți la odihnă. Printre ei se vor afla, ca și pînă acum, componenții numeroaselor echipe studențești care activează în primele divizii naționale.

Pentru a afla amănunte legate de activitatea ce urmează să fie desfășurată în tabere, pe timpul vacanței, de sportivii studenți, precum și locul unde se vor găsi echipele, ne-am adresat tovarășului **CONSTANTIN NICOLAE, șeful Comisiei sport-turism și pregătire a tineretului pentru apărarea patriei, din cadrul U.A.S.C.R.**

— Vă rugăm să ne spuneți mai întîi către ce tabere s-a îndreptat atenția dv., în dorința de a oferi sportivilor-studenți o cît mai plăcută vacanță ?

— **Principalele tabere în care vor sosi sportivii sînt cele de la Costinești, Izvorul Mureș și Oradea. Echipele divizionare au fost repartizate în aceste stațiuni atît în seria care începe acum, cît și în cea precedentă. Spre exemplu, la Costinești s-au aflat handbaliștii și handbalistele de la Universitatea București și Universitatea Timișoara, precum și rugbyștii de la Politehnica Iași. Începînd de vineri, locul lor va fi luat de rugbyștii de la Știința Petroșani, handbalistele și voleibalistele de la I.E.F.S., componenții secției de judo din același club, precum și baschetbalistele de la Politehnica București.**

— Ce program vor avea în tabere acești sportivi ?

— **Fiind însoțiți, firește, de antrenorii lor, componenții echipelor studențești urmează un program diferit de cel al studenților veniți numai pentru odihnă. Ei efectuează, dincolo de perioada de refacere, ușoare antrenamente și chiar jocuri amicale cu selecționate ale taberei sau echipe din împrejurimile localității. În acest fel urmărim ca prezența sportivilor noștri în tabere să fie și un mijloc de popularizare a sportului, atît în rîndul celorlalți studenți, cît și al cetățenilor din stațiunile respective.**

— Din cîte știm, taberele de la Oradea și Izvorul Mureș au un caracter deosebit. În ce constă el ?

— **Este adevărat. La Oradea, în seria 2—13 august, tabăra este destinată în exclusivitate sportivilor, la fel ca și în seria următoare (16—27 august). Printre cei care se vor afla acolo se numără rugbyștii de la Politehnica Timișoara, voleibaliștii de la I.E.F.S. și Institutul Pedagogic Pitești, handbalistele de la Universitatea Cluj și baschetbalistele de la Universitatea Iași.**

Tabăra de la Izvorul Mureș va cuprinde, pe lîngă sportivii de la Politehnica și Universitatea Timișoara, pe studenții participanți la cursul de instruire destinat activiștilor din domeniul sportului, turismului și pregătirii pentru apărarea patriei.

— Am aflat că o serie de sportivi-studenți sînt trimiși pentru tratament în cîteva stațiuni balneoclimaterice.

— **Este vorba de 30 de sportivi, care au suferit accidente în timpul campionatelor. Ei au fost repartizați, în funcție de tratamentul pe care trebuie să-l urmeze, la Eforie Nord, Techirghiol și Sinaia.**

— Cum este organizată activitatea sportivă din tabere pentru ceilalți studenți ?

— **Fiecare tabără dispune, pe lîngă un număr însemnat de cadre didactice specializate în educație fizică, de tot materialul sportiv necesar desfășurării unei activități susținute în această direcție. Campionatele pe tabere, concursurile cu premii și întrecerile ad-hoc sînt la ordinea zilei, făcînd vacanța cît mai plăcută și mai activă.**

Horia ALEXANDRESCU

BUȘTENI : „ȘOIMII" DE LA... „ȘOIMUL" !

Urmare din pag. 1)

zar Petrescu". Mariana dorește să urmeze filologia și orice element de referință din domeniul literaturii îi atrage atenția, îl notează cu interes și pasiune. Asta n-o reține, însă, de a fi și ea prezentă la drumeții și excursii, la Gura Dihamului și la „Urlătoare", la Muzeul Peleș de la Sinaia, la Pîrîul Rece și la cabana „Trei Brazi", pretutindeni unde sînt fixate rutele iubitorilor de turism pedestru. Trei viitoare absolvente ale Liceului pedagogic din Deva — totdeauna nedespărțite — rezervă timp și sportului, și lecturii, dar și vizitării creșelor de preșcolari din stațiune. Explicația este simplă : ele urmează secția de educatoare și, firește, le interesează îndeaproape felul cum sînt organizate unitățile în care vor lucra și ele, mîine. Pentru cele trei fete, **Nina Bozan, Alexandra Pantea** și **Coca Dumitriu** observația că și în viața taberei își aduc un aport suplimentar, ajutînd la organizarea activităților cultural-sportive cu „cravatele roșii".

Apropo de cravate roșii : am găsit la „Șoimul", într-o zi în care toată tabăra era plecată în drumeție la Diham, un băiețel, pe **Mircea Gușat**, din clasa a V-a a Școlii generale nr. 6 Hunedoara. Avusese, seara, o ușoară indispoziție, astfel că a doua zi n-a mai însoțit caravana pedestrașilor. Era trist pentru aceasta. El care iubea sportul și mai ales muntele. (**„Nu mi-a scăpat nici o vacanță fără să urc în Retezat sau Apuseni, în Făgăraș sau Harghita. Acum, am venit să cunosc Bucegii și iată..."**). Mircea Gușat a practicat fotbalul, atletismul, acum s-a profilat pe caiac. Trage la padelă, la dublu, împreună cu... tatăl său, inginerul Ioan Gușat, care îndeplinește și funcția de instructor sportiv voluntar la clubul Constructorul din Hunedoara. Îmi vorbește cu însuflețire de Patzaichin și Vernescu, se miră că ultimul a părăsit prea repede „flota" noastră de aur, dedicîndu-se antrenoratului.

În final, cîteva cuvinte cu tovarășa **Elena Popa**, din serviciul de întreținere a vilelor afectate grupului de elevi hunedoreni. Exprimă numai laude la adresa copiilor, pentru ordine, pentru disciplină, pentru curățenie. Asemenea grupuri de elevi își dorește și în continuare, pînă la finele marii recreații a vacanței.

Dragi prieteni, care veți poposi, în seria următoare, după 1 august, la „Șoimul" și la celelalte vile din vecinătate : luați aminte ! La capitolul ordine, disciplină și curățenie, nu vă lăsați mai prejos decît colegii voștri hunedoreni. Imitați-i și în ceea ce privește preocuparea pentru sport, pentru drumeție. Veți avea — ca și ei — numai satisfacții.

NUCȘOARA — ARGEȘ :

(Urmare din pag. 1)

Mureș și Neamț, iar din rîndul băieților, cele ale județelor Teleorman, Iași și Prahova. Handbalistele și-au fixat ierarhiile în ordinea următoare : Timiș + Municipiul București, Olt + Vîlcea și Iași + Harghita. La băieți, primele trei clasate au fost formațiile județelor Teleorman, Ilfov și Timiș.

ȘTAFETA CAMPIONILOR

Iată și campionii în celelalte discipline sportive : tenis de masă — *Florela Mircescu* (Olt) și *Matei Paroiu* (Teleorman), șah — *Carmen Trița* (Olt) și *Nicolae Verciuc* (Suceava).

Acum, alți și alți elevi și eleve se vor angaja în întrecerile sportive care se află la ordinea zilei, în viața de tabără. Alți campioni și — în perspectivă — alți premiați...

„RALIUL DUNĂRII"

(Urmare din pag. 1)

mânia. Alergătorii polonezi vor lua startul pe mașini Fiat 125 p, bine pregătite și, credem, însoțite de o asistență tehnică eficace.

Lotul bulgar cuprinde cîteva nume cunoscute, printre care **Ilia Ciubrikov** și **Iordan Toplodolski**, ambii cu mașini Renault 12 Gordini.

Pe ce se sprijină speranțele noastre ? Lotul național este format din **Eugen Ionescu-Cristea** însoțit, de această dată, de fratele său, cunoscutul motociclist **Alexandru Ionescu-Cristea** (automobil R 12 Gordini), **Horst Graef-Nicolae Curtov** (R 12 G), **Dorin Motoc-Cornel Motoc** (R 12 G), **Florin Morassi-Iuliu Henn** (R 12 G), **Vasile Olaru-Petre Vezeanu** (Dacia 1300). Cum primele trei echipaje pe care le-am citat vor concura și pentru clasamentul pe cluburi automobilistice, lor li se va adăuga, pentru siguranță, un al patrulea cuplu, format probabil din **Ion Drăgoi-Szentpali Zoltan**, pe o mașină Dacia 1300.

Întreprinderea de autoturisme Pitești este înscrisă în raliu cu o echipă formată din **Ion Răuță-Cornel Răducănoiu** (Dacia 1300), **Iosif Santa-Ilie Olteanu** (D 1300), **Gheorghe Morassi-Marian Stănescu** (D 1300). Florin Morassi-Iuliu Henn și Vasile Olaru-Petre Vezeanu, pe care i-a anunțat în componența lotului național, fac parte, în același timp, și din echipa uzinei piteștene.

Toate mașinile Renault 12 Gordini pe care concurează alergătorii noștri au un motor de 1565 cmc, capabil să furnizeze 125—135 C.P. la o greutate totală ce nu depășește 850 kg. Automobilele echipei din Pitești sînt Dacia 1300 obișnuite, cu unele amenajări cerute de natura competiției, dar care nu le schimbă caracteristicile de bază și grupa în care sînt omologate (turisme de serie).

Aproximativ 20 de mașini de asistență și aproape 30 de mecanici vor însoți pe traseu ori vor aștepta în punctele-cheie pe concurenții noștri pentru a le acorda sprijinul necesar. Sîntem siguri că aceste formații vor avea ce lucra, mai ales în a doua noapte a raliului, cînd disputa sportivă va atinge punctul culminant.

SPORT DE AGREMENT LA SNAGOV (PARC ȘI SAT)

La fiecare sfîrșit de săptămînă, în fiecare după-amiază, I.T.H.R. București vă oferă posibilitatea unui repaus activ în cadrul pitoresc și odihnitor al Snagovului.

LA SNAGOV SAT baza sportivă de agrement dispune de : terenuri de **volei** și **baschet, mini-golf, mini-bowling, ambarcații, bazin de înot** (pentru copii și adulți), **plajă**. Complexul Snagov Sat este dotat cu **hotel** (200 locuri), **camping** (90 locuri), **vile, restaurant** (1 600 locuri), **bufete, chioșcuri, unități mobile** (cu dulciuri și răcoritoare), **loc de parcare.**

La SNAGOV PARC, se pot practica **canotajul** și **natația**. Complexul de aici dispune de **camping** (120 locuri), **„căsuțe lacustre"** (instalate pe piloni, deasupra apei), **restaurant** (1 200 locuri), **restaurant pe plajă, bufete, chioșcuri** etc.

Pentru salariații care doresc să se recreeze după terminarea programului de lucru, ITHRB organizează prin filiala de turism din cal. Victoriei nr. 100 **excursii de 4—5 ore**, cu autocare ce pleacă din incinta întreprinderilor. În program : **vizitarea zonei, practicarea unui sport, plimbare cu vaporașul** și **o gustare** (preț informativ : 30 lei).

Frumoasa zonă de agrement de la Snagov este accesibilă și cu autobuze I.T.A. (plecarea de la Podul Băneasa).

CUM AM TRĂIT O FRUMOASĂ DUPĂ-AMIAZĂ DE VARĂ

Nu m-aș simți de loc bine în pielea mea dacă aș începe altfel acest articol decît prin mărturisirea că deunăzi am păcătuit prin scepticism, păcat cu nimic mai prejos decît acela al orgoliului, rareori practicat de servul d-voastră, ce-i drept, dar pornit din aceeași rădăcină netrebnică. Miercuri după-amiază, îndopat cu antibiotice din cauza unei otite care nu-mi permitea consumul unui coniac — ceea ce mi-ar fi dat curaj și alt orizont — am cutezat prostește să propun celor din jur un pariu și anume că nu cîștigăm. Marele meu prieten Gămanu, om care știe ceea ce e sportul fiindcă a fost cîndva aripă la rugby, iar cine a trecut prin rugby — în ochii mei — știe totul, om care mai știe și ce-i aceea jocul fiindcă i-a deprins secretele de la celebrul Silicuță zis și Rămășag, m-a somat : pe cît ? M-am speriat și nu am îndrăznit a ține. Ca simbătă după-amiază, după dublu, Gămanu să-mi dea urgent telefon și să-mi spună foarte voios : să te văd cum începi vineri cronica, e cazul unei autocritici...

Este. Iat-o. Și merg mai departe afirmînd că sînt gata de asemenea autocritici pînă în finală. Sînt gata să mă așez pe nuci și să mă pronunț exact cu cuvintele conducătorilor echipei americane de atletism, după ce Stones a bătut recordul mondial la înălțime. Atunci — în timp ce tînărul parcurgea cabina din perete în perete murmurînd nebun : „Nu pot să cred ! Nu pot să cred !" — șefii lui au spus : „Good job, good job !" Adică : bună treabă ! Atît și nimic mai mult.

Mai ales Ovici a făcut un (sau o) „good job". Fără el, fără crisparea lui, fără jocul lui lipsit de artificii, de atîtea ori greoi, dar foarte eficace și adecvat, n-am fi cîștigat, poate, n-ar fi existat acel Santei de simbătă, vesel, degajat, liber de angoase, n-ar fi existat lecția de colegialitate și generozitate a lui Năstase apărută în jocul său absolut încîntător. Altfel s-ar fi jucat dacă Ovici n-ar fi cîștigat admirabil la acest ciudat Fairlie, care a avut meritul de a ne confirma o mia oară că tenisul în „Cupa Davis" e altceva decît credem de obicei, ajungîndu-se chiar ca defectele în Cupă să fie calități și invers. La 1—1 după prima zi, cu un Ovici învins „în mod normal" de Fairlie, s-ar fi cîntat altfel în dublu, se înțelege. Numai că Ovici — cu o lipsă de fantezie care s-a dovedit absolut salutară — a realizat un rezultat fantezist și anormal, schimbînd cursul meciului de la bun început, dîndu-ne o aspră și binevenită lecție tuturor sceptici lor rezonabili. Merci !

Esențialul, deocamdată, la Ovici este că are un cap bun de tehnician, și ca orice om cu cap sper că știe — înainte de toate — ce i se potrivește și ce nu. Am impresia că și nervii îi sînt buni, în orice caz mai buni decît jocul său la fileu. Nimic nu trebuie să-l descurajeze la ora actuală, dacă avem în vedere și cît de tîrziu a intrat în arena internațională, unde a-ți făuri un nume și un destin cere cîțiva ani de viață grea. Cred că avem de ce să-i urăm, din tot sufletul, o asemenea viață grea. Omul are puterea s-o ducă și certe posibilități pentru a ne mai da satisfacții. După-amiaza care ne-a oferit-o tot el, prin Santei, a fost memorabilă. De mult nu m-am simțit atît de bine pe un teren de sport, de mult nu m-am mai bucurat alături de un semen de-al meu, ca simbătă, cînd Santei — acrotit de noi și de Năstase — și-a făcut atît de frumos de cap...

...Dar ne dăm noi oare seama că o asemenea după-amiază fericită în viața unui om transfigurează sportul într-o vrajă a existenței noastre ?

CORESPONDENȚĂ :

K. VASNIAC — comuna Toporu, jud. Teleorman : Îmi propuneți cu o amabilitate emoționantă să devin „membru simpatizant (poate chiar cotizant)" al unei echipe „eliminate cu greu anul acesta, de către Petrolul Videle, din „Cupa României", neînvinsă pe teren propriu de peste un an de zile", echipă care nu mă va mai face să stau cu capul în jos, „situație în care v-ați găsit cu Progresul"... Vă mulțumesc pentru gîndul bun — dar nu pot să trădez în amor, nu pot ține cu două echipe, nu pot fi duplicitar. Lăsați-mă să-mi ridic capul cu „Progresul"... Ziua aceea nu-i departe. Ceea ce nu mă împiedică să-i urez „Spicului" din Toporu să ajungă în finala „Cupei României", dacă nu mai sus...

BELPHEGOR

20 DE INTERNAȚIONALI A PREZENȚI LA TURNEUL „F. C. ARGEȘ XX"

Turneul internațional organizat de **F.C. Argeș**, cu prilejul împlinirii a 20 de ani de activitate, suscită un deosebit interes în rîndul iubitorilor fotbalului, datorită faptului că el aduce la start patru valoroase echipe din **Iugoslavia, Ungaria** și **România.** În zilele de 3 august (la București, pe stadionul „23 August") și 5 august (la Pitești, pe stadionul „1 Mai") vor evolua unii dintre cei mai buni jucători din cele trei țări, mulți dintre ei titulari actuali ai reprezentativelor respective.

Astfel, în echipa **O.F.K. Beograd** îl găsim pe **Slobodan Santraci** — golgeterul absolut al fotbalului iugoslav — care și anul acesta a cucerit primul loc în întrecerea celor mai eficace jucători ai campionatului, realizînd 23 de goluri. Tot din unsprezecele pe care echipa din Belgrad îl va deplasa la București mai fac parte cunoscuții internaționali **Petkovici** — considerat una dintre cele mai valoroase extreme din întreaga istorie a fotbalului iugoslav — și **Stepanovici,** jucător care evoluează la fel de bine în linia de mijloc sau în cea de fundași. Antrenorul formației este cunoscutul fost internațional **Soskici.**

Vasas Budapesta vine la București recomandată de excelenta sa performanță din finalul sezonului — cîștigarea **„Cupei Ungariei".** Formația dirijată de unul dintre cei mai reputați tehnicieni ai fotbalului maghiar, **Lajos Baroti,** fost ani în șir directorul echipei naționale, cuprinde o serie de internaționali consacrați precum portarul **Tamas** (de 11 ori selecționat în reprezentativa Ungariei), **Fabian** (13 meciuri în echipa A), **Vidats** (18 jocuri cu prima selecționată), **Ihasz** (de 27 de ori prezent în reprezentativă), **Varadi** (6 ori internațional A), **Puşkaş** (7 tricouri de internațional A) și **Szöke** (11 selecționări în prima reprezentativă).

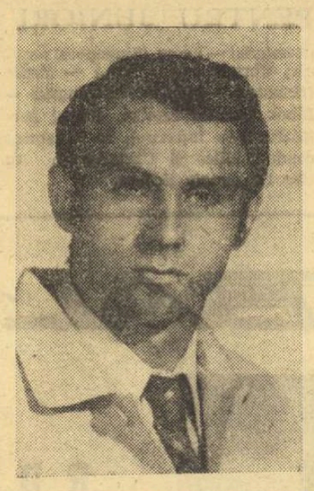

Internaționalul FABIAN va evolua în formația lui VASAS la turneul din 3 și 5 august

Adăugați la această frumoasă colecție de internaționali A pe cei din echipele noastre : **Niculescu, Țarălungă, Marcu** („U" Craiova), **Dobrin, Barbu, Vlad, Olteanu, Troi, Radu, Stan** (F.C. Argeș) și veți ajunge la o impozantă cifră de foști sau actuali purtători ai tricourilor naționale, prezentă în turneul dotat cu trofeul „F. C. Argeș XX" : 20. Iată un considerent care face ca întrecerile de la 3 și 5 august să fie și mai atractive, să garanteze spectacole fotbalistice de calitate. Ceea ce nu poate decît să bucure pe iubitorii de sport din **București** și **Pitești.**

PE TEME ACTUALE

TESTAREA PREGĂTIRII FIZICE A ARBITRILOR DIVIZIONARI

Putem afirma, fără teama de a greși, că fotbalul dinamic în care fazele rapide alternează de la o poartă la alta, cîștigă tot mai mulți adepți atît în tribune cît și în rîndul specialiștilor, pretutindeni, indiferent de categoria competiției sau de importanța acesteia.

Este firesc ca, în aceste condiții de joc, arbitrii din loturile divizionare — indiferent dacă acestia sînt delegați la centru sau la linie — să aibă o foarte bună pregătire fizică, deoarece numai ea le permite să fie mereu aproape de fază, de locul unde disputa pentru minge este bărbătească, nu rareori, dură. Numai fiind aproape de fază, conducătorii jocului și cei ce îi ajută la linie, vor avea posibilitatea să intervină cu promptitudine, cu eficiență, să aprecieze corect și să interpreteze în spiritul literii regulamentului de joc situațiile ivite, eliminînd astfel orice interpretare echivocă.

Apreciem deci ca binevenită hotărîrea Federației Române de Fotbal, a Colegiului central al arbitrilor, ca începînd din acest an verificarea pregătirii fizice a arbitrilor divizionari să fie făcută după un test care cuprinde baremuri precise pentru două alergări de viteză și o alergare variată pe distanța de 6000 m.

Astfel arbitrii divizionari vor trebui ca, pînă la data de 5 august a.c., să treacă probele de control, îndeplinind următoarele baremuri obligatorii : 4x25 m (timp maxim 22 secunde); 75 m (12 secunde) și o alergare variată pe distanța de 6000 m (în 34 minute). Alergarea variată se va face pe o pistă de 400 m, concurentul urmînd a parcurge 15 ture de pistă, repetînd — la fiecare secțiune de 200 m — probele, în mod variat, după cum urmează: 110 m alergare cu fața, 10 m alergare cu spatele, 50 m mars și 30 m sprint.

Amintim, cu această ocazie, că arbitrii divizionari A vor efectua probele la București, în fața Colegiului central, cu ocazia consfătuirii ce va începe astăzi, urmînd ca arbitrii din celelalte loturi să treacă probele conform planificărilor colegiilor municipale și județene de care aparțin.

În încheiere, sugerăm Colegiului central să îmbunătățească aceste norme, în sensul de a face o diferențiere între arbitrii mai vîrstnici și cei tineri. De asemenea, considerăm că ar fi util ca și arbitrii de categoria I și a II-a, din loturile județene și municipale să aibă obligația de a trece un asemenea test, eventual cu timpi mai largi, folositor nu numai celor care mîine vor trece în lotul divizionar ci și fotbalului din această categorie.

Traian ONICEL

Începînd de astăzi, la București CURS PENTRU ARBITRII DIVIZIONARI A

Timp de trei zile, cu începere de astăzi, va avea loc la sala de la Complexul „23 August", din Capitală, un curs pentru cavalerii fluierului din lotul divizionar A, organizat de Colegiul central de arbitri. Cursanții vor fi supuși, în cadrul examenului probelor fizice, unor noi norme. Pe ordinea de zi figurează o serie de teme ca : aspecte disciplinare tratate prin prisma regulamentului, aspecte în legătură cu colaborarea dintre arbitri, aspecte cu exemplificări practice din art. 12 (obstrucția, împingerea, simulările). Lectorii acestui curs sînt **Cornel Nițescu, Octavian Comșa, Mircea Grădinaru, Gheorghe N. Gherghe.**

LOTUL „CAVALERILOR FLUIERULUI" PENTRU DIVIZIA B

Biroul federal a aprobat componența lotului divizionar B de arbitri pentru sezonul competițional 1973—1974, care arată astfel : Grigore Angheluță, Marcel Buzea, Mircea Cîțu, Mihai Crutescu, Ion Dancu, Gheorghe Dragomir, Constantin Dragotescu, Stelian Ene, Dumitru Ghețu, Alexandru Grigorescu, Martin Haimovici, Marcel Ilianganu, Constantin Iofciu, Constantin Ioniță I, Constantin Ioniță II, Dumitru Iordache, Tănase Istrate, Francise Cologși, Lazăr Ștefan, Gheorghe Micloș, Gheorghe Motorga, Anton Münich, Vasile Murgășan, Alexandru Paraschiv, Ion Petculescu, Maximilian Popescu, Ilie Puia, Gheorghe Retezan, Ilie Roșoga, Victor Roșu, Silviu Stăncescu, Vasile Toma, Marin Tudor, Ilie Urdea, Gheorghe Vasilescu I, Gheorghe Vasilescu II (BUCUREȘTI); Ion Călărașu (ALBA); Aurel Crosan și Ion Opriță (ARAD) ; Fl. Anutescu și Ion Constantin (ARGEȘ); Alexandru Ghigea, Vasile Goriuc și Ion Storoj (BACĂU); M. Bădulescu, Iuliu Erdös, Viorel Iacob, Alexandru Szike, Z. Silaghi și Tiberiu Vass (BIHOR); Teodor Cimpeanu (BISTRIȚA); Constantin Prusac (BOTOȘANI); Coloman Braun II, Gheorghe Ionescu, Niculae Iliescu și Gheorghe Racz (BRAȘOV); Paul Căpriță, Tomiță Podaru și Constantin Pirvu (BRĂILA); Iosif Kosuth, Vasile Pîrvulescu și Cristian Teodorescu (BUZĂU); Ion Haidu, Dumitru Munteanu și Elemer Munteanu (CARAȘ-SEVERIN); Ion Constantinescu, Emil Călbăjos, Tiberiu Gaboș, Aurel Pop, Ion Țifrea și Gheorghe Vereș (Cluj); Zaharia Drăghici și Andronic Pilossian (CONSTANȚA); Constantin Ghenciulescu (DÎMBOVIȚA); Venus Ciocîlteu, Alexandru Ene, Nicolae Mogoroașe și Radu Șerban (DOLJ); Ovidiu Constantinescu, Victor Paladescu și Teodor Trofin (GALAȚI); Gheorghe Micu (GORJ); Ion Barbu și Ilie Ștefăniță (HUNEDOARA); Valentin Buimistruc, Ion Ciolan, Teodor Oniga și Vasile Popa (IAȘI) ; Victor Dumitru (ILFOV) ; Gavril Pop și Vladimir Trifu (MARAMUREȘ) ; Gheorghe Cojocaru și Toma Moisescu (MEHEDINȚI); Nicolae Barna, Stelian Marian și Ion Soos (MUREȘ); Ion Angheliu, Vasile Băruță și Vasile Lupu (NEAMȚ); Ion Chiriță, Vasile Gligorescu, Mihai Marinciu, Mihai Moraru, Nicolae Morolanu și Vasile Neacșu (PRAHOVA); Vasile Catană și Gheorghe Pop (SATU MARE); Ion Banciu, Viorel Cioc, Mihai Molnar și Andrei Tudor (SIBIU); Petre Brătănescu și Mihai Fediuc (SUCEAVA); Ilie Hristea (TELEORMAN); Ștefan Birăescu, Iuliu Boroș, Vasile Vilcu și Marin Sofronie (TIMIȘ); Constantin Stănculescu (VASLUI); Francisc Nasutto, Gheorghe Sanfrancisco și Nicolae Stoiculescu (VÎLCEA).

fotbal

REPORTAJELE PREGĂTIRILOR

F.C. CONSTANȚA ȘI ÎMBUNĂTĂȚIREA TEHNICII DE JOC

Fotbaliștii de la F.C. Constanța au început primii pregătirile din această vară; la 2 iulie, dată la care pentru unii anul competițional precedent nu se încheiase încă, iar pentru alții frumoasele zile ale vacanței erau în plină desfășurare.

Au trecut de atunci trei săptămîni încheiate. În cea dintîi antrenamentele au avut un caracter de adaptare a organismului la efort. Solicitările au crescut după aceea progresiv, frecvența ședințelor de pregătire a sporit în cadrul unui ciclu săptămînal cu două-trei vîrfuri (ca volum și intensitate), instruirea a căpătat un tot mai pronunțat conținut specific, ajungîndu-se la sfîrșitul săptămînii trecute, în etapa jocului precompetițional, de ansamblu și verificare.

Privind retrospectiv și analitic perioada din limitele primelor două decade de pregătire antrenorii formației constănțene, **Em. Hașoti** și **P. Comăniță,** apreciază că — aproape fără excepție — jucătorii au răspuns la solicitări, așa cum era și de dorit, cu un angajament sporit față de trecut, participarea lor activă, fără rezerve, la programul de instruire și educație, din etapa acumulărilor cantitative, constituind o premisă de bază pentru obținerea unei forme sportive, corespunzătoare nevoilor competiției oficiale.

— Ce s-a urmărit în principal pînă acum ? l-am întrebat pe antrenorul Hașoti.

— Am plecat la drum cu ideea că durata scurtă a vacanței nu a scăzut mai mult de 20—25 la sută din potențialul individual al jucătorilor. De aceea structura, conținutul și mijloacele de pregătire au fost, în această vară — spre deosebire de alți ani — foarte aproape de ceea ce facem în mod obișnuit și pe timpul sezonului competițional. Am mai considerat, de asemenea, că, în privința capacității de efort, echipa noastră a stat destul de bine și în trecut și că principala atenție a noastră în momentul de față trebuie să se îndrepte asupra pregătirii tehnice, acolo unde carențele au fost și sînt mai evidente, mai supărătoare și cu consecințe directe asupra comportării în ansamblu a echipei. Ce am realizat pînă acum ?

...Cîteva minute mai tîrziu, după scurta discuție cu Em. Hașoti, rămasă oarecum suspendată, ni s-a oferit prilejul că urmărim formația constănțeană, într-un meci de verificare în compania unui redutabil adversar, echipa cehoslovacă Bohumin. Am avut posibilitatea cu această ocazie, să primim și un răspuns concret — deși parțial — **la întrebarea ce s-a realizat pînă acum ?**

În ansamblu, F.C. Constanța a evoluat la un nivel bun, aproape de cel competițional. Antrenorul Hașoti avea dreptate cînd afirma că elevii săi stau bine cu pregătirea fizică și că pe planul tehnicii de joc se simte mai mult nevoia unor cîștiguri de substanță. Ne referim în special la îmbunătățirea circulației mingii și recuperării balonului, la creșterea eficacității ofensive. Timp ar mai fi pînă la startul noului campionat, ca jucătorii constănțeni să adauge o notă de calitate pregătirii lor specific fotbalistice. Rămîne doar ca acest timp să fie folosit și în continuare cu maximum de eficiență, pentru ca și rezultatele ulterioare să împlinească dorințele și să aducă veritabile satisfacții.

...În meciul amical, susținut simbăta trecută cu Bohumin, Marin Tufan — timp de 11 ani component de bază al echipei constănțene a îmbrăcat pentru ultima oară tricoul cu nr. 8 al formației, urmînd să părăsească prima scenă divizionară. Conducerea clubului și foștii săi coechipieri l-au felicitat cu căldură, i-au oferit flori și o cupă, în semn de prețuire și recunoaștere a contribuției însemnate pe care Marin Tufan și-a adus-o la succesele obținute de fotbalul constănțean.

Ion MIHĂIESCU

Antrenorul EM. HAȘOTI despre acumulările echipei în perioada de vară

TRIO-UL OFENSIV CONSTĂNȚEAN, TURCU — MĂRCULESCU — TĂNASE, ÎN ACȚIUNE. (Fază din meciul F.C. Constanța — Petrolul, disputat în returul precedentului campionat) Foto : S. BAKCSY

PROGRAMUL TURULUI CAMPIONATULUI DIVIZIEI C EDIȚIA 1973-1974, SERIA A III-A

ETAPA I, 12 AUGUST

Avîntul Mineciu	— Prahova Ploiești
Petrolul Berca	— Olimpia Rm. Sărat
Poiana Cîmpina	— Chimia Buzău
Luceafărul Focșani	— Comerțul Brăila
Carpați Buzău	— Unirea Focșani
Portul Brăila	— I.R.A. Cîmpina
Victoria Florești	— Chimia Brazi
Petrolistul Boldești	— Carpați Sinaia

ETAPA A II-A, 19 AUGUST

I.R.A. Cîmpina	— Luceafărul Focșani
Carpați Sinaia	— Avîntul Mineciu
Comerțul Brăila	— Petrolul Berca
Prahova Ploiești	— Carpați Buzău
Chimia Brazi	— Portul Brăila
Olimpia Rm. Sărat	— Poiana Cîmpina
Unirea Focșani	— Petrolistul Boldești
Chimia Buzău	— Victoria Florești

ETAPA A III-A, 26 AUGUST

Victoria Florești	— Petrolistul Boldești
Carpați Buzău	— Comerțul Brăila
Portul Brăila	— Olimpia Rm. Sărat
Chimia Brazi	— Chimia Buzău
Petrolul Berca	— Carpați Sinaia
Luceafărul Focșani	— Avîntul Mineciu
Prahova Ploiești	— I.R.A. Cîmpina
Poiana Cîmpina	— Unirea Focșani

ETAPA A IV-A, 9 SEPTEMBRIE

Carpați Buzău	— Poiana Cîmpina
Petrolistul Boldești	— Chimia Brazi
Petrolul Berca	— Luceafărul Focșani
Portul Brăila	— Carpați Sinaia
Avîntul Mineciu	— Victoria Florești
Unirea Focșani	— Prahova Ploiești
Olimpia Rm. Sărat	— Chimia Buzău
I.R.A. Cîmpina	— Comerțul Brăila

ETAPA A V-A, 16 SEPTEMBRIE

Olimpia Rm. Sărat	— Unirea Focșani
Poiana Cîmpina	— Petrolul Berca
Comerțul Brăila	— Avîntul Mineciu
Victoria Florești	— I.R.A. Cîmpina
Luceafărul Focșani	— Petrolistul Boldești
Chimia Buzău	— Portul Brăila
Carpați Sinaia	— Carpați Buzău
Prahova Ploiești	— Chimia Brazi

ETAPA A VI-A, 30 SEPTEMBRIE

Chimia Buzău	— Petrolul Berca
Carpați Sinaia	— Unirea Focșani
Victoria Florești	— Prahova Ploiești
Portul Brăila	— Carpați Buzău
I.R.A. Cîmpina	— Olimpia Rm. Sărat
Petrolistul Boldești	— Comerțul Brăila
Chimia Brazi	— Avîntul Mineciu
Luceafărul Focșani	— Poiana Cîmpina

ETAPA A VII-A, 7 OCTOMBRIE

Comerțul Brăila	— Chimia Brazi
Petrolul Berca	— Portul Brăila
Carpați Buzău	— Petrolistul Boldești
Poiana Cîmpina	— Carpați Sinaia
Avîntul Mineciu	— Chimia Buzău
Unirea Focșani	— I.R.A. Cîmpina
Prahova Ploiești	— Luceafărul Focșani
Olimpia Rm. Sărat	— Victoria Florești

ETAPA A VIII-A, 14 OCTOMBRIE

Carpați Sinaia	— Victoria Florești
Poiana Cîmpina	— I.R.A. Cîmpina
Chimia Brazi	— Petrolul Berca
Luceafărul Focșani	— Unirea Focșani
Prahova Ploiești	— Olimpia Rm. Sărat
Avîntul Mineciu	— Petrolistul Boldești
Comerțul Brăila	— Portul Brăila
Chimia Buzău	— Carpați Buzău

ETAPA A IX-A, 21 OCTOMBRIE

Portul Brăila	— Prahova Ploiești
Chimia Buzău	— Carpați Sinaia
Victoria Florești	— Unirea Focșani
Petrolul Berca	— Avîntul Mineciu
Petrolistul Boldești	— Poiana Cîmpina
Olimpia Rm. Sărat	— Comerțul Brăila
Luceafărul Focșani	— Carpați Buzău
I.R.A. Cîmpina	— Chimia Brazi

ETAPA A X-A, 28 OCTOMBRIE

Unirea Focșani	— Chimia Buzău
Olimpia Rm. Sărat	— Luceafărul Focșani
Petrolul Berca	— Petrolistul Boldești
Carpați Sinaia	— I.R.A. Cîmpina
Comerțul Brăila	— Victoria Florești
Carpați Buzău	— Chimia Brazi
Poiana Cîmpina	— Prahova Ploiești
Avîntul Mineciu	— Portul Brăila

ETAPA A XI-A, 4 NOIEMBRIE

Victoria Florești	— Portul Brăila
Prahova Ploiești	— Petrolul Berca
Luceafărul Focșani	— Carpați Sinaia
Carpați Buzău	— Olimpia Rm. Sărat
Chimia Brazi	— Poiana Cîmpina
I.R.A. Cîmpina	— Avîntul Mineciu
Petrolistul Boldești	— Chimia Buzău
Comerțul Brăila	— Unirea Focșani

ETAPA A XII-A, 11 NOIEMBRIE

Chimia Brazi	— Luceafărul Focșani
Poiana Cîmpina	— Victoria Florești
Unirea Focșani	— Avîntul Mineciu
Portul Brăila	— Petrolistul Boldești
Chimia Buzău	— I.R.A. Cîmpina
Prahova Ploiești	— Comerțul Brăila
Petrolul Berca	— Carpați Buzău
Olimpia Rm. Sărat	— Carpați Sinaia

ETAPA A XIII-A, 18 NOIEMBRIE

Comerțul Brăila	— Poiana Cîmpina
Chimia Buzău	— Luceafărul Focșani
I.R.A. Cîmpina	— Carpați Buzău
Carpați Sinaia	— Chimia Brazi
Petrolistul Boldești	— Prahova Ploiești
Victoria Florești	— Petrolul Berca
Avîntul Mineciu	— Olimpia Rm. Sărat
Unirea Focșani	— Portul Brăila

ETAPA A XIV-A, 25 NOIEMBRIE

Petrolistul Boldești	— Olimpia Rm. Sărat
Carpați Buzău	— Avîntul Mineciu
Luceafărul Focșani	— Victoria Florești
Comerțul Brăila	— Chimia Buzău
Chimia Brazi	— Unirea Focșani
Prahova Ploiești	— Carpați Sinaia
Poiana Cîmpina	— Portul Brăila
Petrolul Berca	— I.R.A. Cîmpina

ETAPA A XV-A, 2 DECEMBRIE

Carpați Sinaia	— Comerțul Brăila
Unirea Focșani	— Petrolul Berca
Avîntul Mineciu	— Poiana Cîmpina
I.R.A. Cîmpina	— Petrolistul Boldești
Portul Brăila	— Luceafărul Focșani
Victoria Florești	— Carpați Buzău
Chimia Buzău	— Prahova Ploiești
Olimpia Rm. Sărat	— Chimia Brazi

MECIURI AMICALE

Iată, redate telegrafic, amănunte de la meciurile amicale de ieri :

F. C. CONSTANȚA — SELECȚIONATA ALEXANDRIA (R. A. Egipt) 5—2 (4—2). Aseară, la lumina reflectoarelor, pe stadionul „1 Mai" din Constanța, cele două echipe au desfășurat un joc alert, oaspeții constituind o plăcută surpriză, după aspectul general al meciului, scorul final fiind prea sever. De altfel, partea a doua a întîlnirii a fost echilibrată, formația oaspe dînd o replică foarte viguroasă. Au înscris : **Mărculescu** (min. 11), **Caraman** (min. 15), **Oprea** (min. 20 și 36), **Mihu** (min. 75) pentru constănțeni, respectiv, **Morsi** (min. 12), **Mekheimer** (min. 44). Acesta a ratat și o lovitură de la 11 m. (min. 88). A condus excelent M. Rauch (Iugoslavia). **Cornel POPA-coresp. județean.**

• **PETROLUL — SELECȚIONATA CUBEI 1—1 (1—1).** În primul joc al turneului pe care-l întreprind în țara noastră, fotbaliștii cubanezi au terminat la egalitate, după o partidă echilibrată, cu divizionara A Petrolul. Autorii golurilor : **Oprișan** (min. 4) și **Roldan** (min. 42). **(V. ALBU** — coresp. județean).

• **OLIMPIA ORADEA — „U" CLUJ 3—2 (1—1).** Joc de slabă factură tehnică. Au înscris **Mureșan** (2) și **Stan** pentru gazde, respectiv **Furnea** și **Soo. (I. GHISA** — coresp. județean).

• **METALUL PLOPENI — OȚELUL GALAȚI 1—0 (0—0).** Aflate în pregătire, la Bușteni, cele două divizionare B s-au întîlnit într-un meci amical, cîștigat pe merit de Metalul, care a dominat mai mult. A înscris **Urlățeanu** (min. 76).

• **CARAIMANUL BUȘTENI — METROM BRAȘOV 0—1 (0—0).** După o dispută interesantă, brașovenii au terminat învingători prin golul marcat de **Tites** (min. 86). **(V. ZBARCEA** — coresp.).

• **U.M. TIMIȘOARA — U.T.A. 1—2 (0—1).** Joc plăcut, disputat pe o vreme splendidă. Au marcat : **Kun** (min. 40) și **Trandafilon** (min. 55), pentru U.T.A., respectiv, **Crapciu. (C. CREȚU**-coresp.).

• **CORVINUL HUNEDOARA — T.T.V.E. BUDAPESTA 0—1 (0—0).** Joc modest, presărat cu destule duritați. Mai incisivi, oaspeții au cîștigat grație golului înscris de **Iorgosz** (min. 66). **(I. VLAD** — coresp.).

ECHIPA KARL MARX STADT (R. D. GERMANĂ) — ÎN TURNEU ÎN ȚARA NOASTRĂ

Echipa **Karl Marx Stadt,** din prima divizie a campionatului R.D. Germane, va efectua un turneu în țara noastră. Ea urmează să joace, în zilele de 2, 5 și 8 august, cu adversari ce vor fi desemnați zilele acestea.

LOTO—PRONOSPORT

Așa după cum am mai anunțat, Administrația de Stat Loto-Pronosport organizează, în colaborare cu A.C.R., ediția a II-a a „RALIULUI CIȘTIGĂTORILOR DE AUTOTURISME LA LOTO-PRONOSPORT", în zilele de 18 și 19 august a.c.

La acest concurs participă conducătorii proprietari ai autoturismelor cîștigate la sistemele Loto-Pronosport cît și alți posesori de autoturisme înscrise în circulație.

Amănunte la sucursalele județene Loto-Pronosport și la filialele A.C.R.

Rubrică redactată de LOTO-PRONOSPORT

MIȘCAREA OLIMPICĂ ÎN FAȚA UNUI MARE EVENIMENT

Interviu cu ANGHEL SOLAKOV, vicepreședinte al Comitetului Olimpic Bulgar, secretar general al Comisiei de organizare a Congresului olimpic

OLYMPIC CONGRESS VARNA'73

SPORT FOR A WORLD OF PEACE

Ne aflăm într-un birou răcoros, cu lumină difuză, din incinta Palatului sporturilor din Varna care urmează să găzduiască, la toamnă, lucrările celui de-al X-lea Congres olimpic. Anghel Solakov, **vicepreședinte al Comitetului olimpic bulgar și totodată secretar general al Comitetului de organizare a acestui congres, ne oferă, binevoitor, amănunte despre apropiatul eveniment ce interesează întreaga mișcare olimpică.**

— Tovarășe vicepreședinte, cum ați explica — în mod succint — cititorilor noștri geneza acestui congres ?

— Sîntem cu toții martori la o extindere continuă a cooperării internaționale, în toate domeniile, la o lărgire a relațiilor politice, economice și culturale între diferite țări. Această dezvoltare a colaborării internaționale nu este un fapt întîmplător, ci urmarea firească a evoluției sociale în întreaga lume. Sportul n-ar putea nici el să se dezvolte fără o vastă colaborare internațională, mai ales că el este o manifestare socială care reflectă o legitimă tendință a tinerilor de a se apropia, de a se cunoaște, de a se întrece într-un climat prietenos.

Dezvoltarea cooperării sportive internaționale a dus la crearea unui întreg sistem de foruri diriguitoare ale activității sportive : C.I.O., federațiile internaționale, comitetele naționale olimpice. Cooperarea internațională în domeniul sportului fiind și ea supusă legilor obiective de dezvoltare a vieții sociale, a făcut posibilă și necesară convocarea unui forum sportiv larg și competent. Acest forum este Congresul olimpic ce va avea loc la Varna, la începutul toamnei.

— Ce așteptați de la acest congres ?

— În primul rînd, să statueze că aceste congrese se vor ține regulat, la anumite intervale ce vor trebui respectate. După cum se știe, precedentul Congres olimpic a avut loc tocmai în 1930, iar după aceasta a intervenit o lungă pauză, dăunătoare pentru mișcarea olimpică mondială.

În al doilea rînd, ar fi de dorit să lărgim acest forum mondial al sportului. Cred că problemele sportului contemporan trebuie discutate de toți exponenții organismelor care se ocupă de această activitate cu profund caracter social.

— Credeți că dezbaterile din cadrul Congresului vor avea implicații la nivelul conducerii C.I.O. ?

— Sperăm. Membrii Comitetului internațional olimpic vor participa la Congres iar, în continuare, se vor reuni la sesiunea C.I.O. unde, fără îndoială, vor avea o agendă bogată. Discuțiile purtate în cadrul Congresului ar putea determina conducerea C.I.O. să adopte o atitudine mai realistă față de problemele sportului contemporan. Sportul este un important factor educativ și inițiatorul Olimpiadelor moderne. Coubertin, afirma că „știința educației trebuie să evolueze din plin odată cu epoca sa", că însăși principiile fundamentale ale acestei științe, care rămîn valabile lungi perioade de timp, „au nevoie să fie adaptate concepțiilor și tendințelor epocii contemporane".

— Am văzut că acest Congres și-a stabilit o deviză de frumoase aspirații: „Sportul — pentru o lume pașnică". Cum se va concretiza adeziunea congresiștilor la această nobilă idee ?

— Fără îndoială, Congresul va prilejui importante discuții, purtate cu sinceritate și într-un climat cordial, de respect reciproc. Sper că delegații vor pleda pentru apropierea tineretului lumii prin mijlocirea sportului, vor sublinia necesitatea de a face din sport un factor de consolidare a păcii în întreaga lume. Se știe că ideea de pace constituie unul din fundamentele Jocurilor Olimpice cu adînci rădăcini istorice. Pacea și prietenia au format linia ideologică a mișcării olimpice încă de la începuturile acesteia. Pierre de Coubertin vorbea despre „libertate și întrecere pașnică", atunci cînd a reînviat Jocurile Olimpice.

Lupta pentru pace este un imperativ categoric al epocii noastre și mișcarea olimpică, în virtutea principiilor sale fundamentale și a marilor sale idealuri, este organic interesată în salvgardarea păcii. Deviza aceasta a Congresului de la Varna — „Sportul — pentru o lume pașnică" — este un apel fierbinte către toate organizațiile, instituțiile, către toți acei ce activează în domeniul sportului, să nu-și precupețească eforturile pentru triumful cauzei păcii în întreaga lume.

Sebastian BONIFACIU

sportul în lume

4 PARTIDE — 4 VICTORII

BILANȚUL POLOIȘTILOR LA VOLGOGRAD

In ultimul meci : România — Bulgaria 8-4

VOLGOGRAD, 27 (prin telefon). — Poloiștii români au încheiat cu succes seria partidelor amicale desfășurate în orașul de pe Volga. În cele patru întîlniri susținute în compania jucătorilor bulgari și a celor din selecționata R.S.F.S. Ruse, sportivii noștri au înregistrat tot atîtea victorii. În ultimul meci, poloiștii români au avut din nou ca adversari pe sportivii bulgari, în fața cărora au cîștigat cu 8—4 (2—0, 2—2, 3—0, 1—2).

Net superiori, reprezentanții noștri și-au dominat copios partenerii de întrecere timp de trei reprize (scorul ajunsese 7—2), fiind în dese rînduri aplaudați pentru combinațiile spectaculoase concretizate de cele mai multe ori. De această dată, antrenorii **A. Grințescu** și **Al. Szabo** nu au folosit cîțiva dintre jucătorii de bază (Huber, Zamfirescu, C. Rusu, Lazăr), utilizînd în permanență pe ceilalți 7 poloiști : **Frățilă — Nastasiu, Scherwan, Răducanu, V. Rus, D. Popescu și Slăvei.** Punctul forte al echipei noastre a fost contraatacul, tricolorii înscriind majoritatea golurilor din acțiune, la capătul unor faze simple și rapide, care au prins cu regularitate pe „picior greșit" apărarea adversă.

Realizatorii celor 8 puncte : **D. Popescu** 2 (unul din 4 m), **Răducanu** 2, **V. Rus** 2, **Nastasiu** și **Slăvei.** Pentru formația bulgară au marcat **T. Tomov** 3 (unul din 4 m, unul din superioritate numerică) și **V. Tomov. A condus N. Kuznețov** (Moscova).

Echipa României urmează să se întoarcă în Capitală în cursul zilei de astăzi.

La Palermo : BASCHETBALIȘTII ROMÂNI AU AVUT O COMPORTARE REMARCABILĂ

MESSINA, 26 (prin telefon). — Reprezentativa masculină de baschet a României a avut o comportare remarcabilă în cadrul turneului desfășurat recent la Palermo, la Campo del Mondello, în fața a peste 2.000 de spectatori entuziaști. Sportivii români au învins cu 60—59 (28—30) echipa U.R.S.S., cu 53—51 (30—31) pe cea a Bulgariei și au cedat cu 54—64 (27—32) în fața formației Simmenthal Milano. În aceste partide, punctele selecționatei României au fost înscrise de: **Tarău** 16, **Georgescu** 11, **Novac** 10, **Demian** 8, **Mănăilă** 6, **Cernat** 6, **Popa** 3 (cu U.R.S.S.), **Tarău** 15, **Diaconescu** 10, **Mănăilă** 7, **Georgescu** 6, **Oczelak** 4, **Popa** 4, **Pîrșu** 3, **Demian** 2, **Novac** 2 (cu Bulgaria), **Cernat** 11, **Tarău** 10, **Novac** 10, **Oczelak** 10, **Demian** 7, **Pîrșu** 2, **Mănăilă** 2, **Popa** 2 (cu Simmenthal).

În mod deosebit se cuvine a fi remarcată victoria în fața echipei U.R.S.S., în rîndul căreia au evoluat jucători binecunoscuți pe plan internațional, printre care **Edeșko, Sakandelidze, Kovalenko** (2,07 m), **Bolosev** (2,05 m), **Krikun, Sideakin** și **Blik.** Din rîndul formației bulgare nu au lipsit **Golomeev** (36 p înscrise în fața U.R.S.S., 28 cu Simmenthal și 18 cu România), **Branzov, Hristov, Peicev, Pandov, Kirov** și **Sanev.** În sfîrșit, în lotul echipei Simmenthal au jucat **Iellini, Brumatti, Massini, Bariviera, Cerioni** (din lotul național), precum și celebrii baschetbaliști americani **Kenney** și **Fultz.**

Selecționata română a impresionat prin agresivitate în apărare, indiferent că a folosit apărarea om la om sau cea în zonă. Atacul, în schimb, a avut momente de ineficacitate supărătoare. În partida cu Bulgaria, de pildă, baschetbaliștii români au pierdut un avans de 14 puncte, deoarece nu au izbutit să se descurce în fața apărării în zonă utilizată de adversari, și au obținut victoria de abia în final, deși pe parcurs arătaseră o superioritate mai evidentă.

În continuarea turneului sicilian, lotul român va juca la Messina, în compania acelorași formații pe care le-a întîlnit la Palermo.

LIUBOJEVICI CONDUCE ÎN TURNEUL INTERZONAL DE ȘAH

RIO DE JANEIRO, 26 (Agerpres). — Turneul interzonal de șah de la Petropolis (Brazilia), a continuat cu partidele rundei a treia. Liubojevici (Iugoslavia) a cîștigat în 40 de mutări la Byasas (Canada), iar marele maestru argentinian Panno l-a învins pe elvețianul Hug. A fost consemnată remiza în partidele : Bronștein (U.R.S.S.) — Polugaevski (U.R.S.S.), Portisch (Ungaria — Gheller (U.R.S.S.), Savon (U.R.S.S.) — Keres (U.R.S.S.). Celelalte partide s-au întrerupt. În clasament conduce iugoslavul Liubomir Liubojevici cu 2 puncte și o partidă întreruptă. **Florin Gheorghiu** are 1 punct și o partidă întreruptă.

HANDBALIȘTII ROMÂNI ÎN FRANȚA

Selecționata masculină de handbal a României, care se află de mai multe zile în Franța, a susținut la Caen un nou joc amical în compania reprezentativei țării gazdă. Handbaliștii români au obținut victoria cu scorul de 19—9 (9—1). Echipa română urmează să evolueze la Deauville.

CUPA DAVIS

ECHIPA ROMÂNIEI PENTRU FINALA ZONEI EUROPENE

În cursul zilei de ieri a fost comunicat oficial lotul reprezentativei de tenis a României, care va întîlni în zilele de 3, 4 și 5 august, la București, selecționata U.R.S.S., în finala zonei europene (grupa A) a „Cupei Davis". Cei patru jucători români sînt **Ilie Năstase, Toma Ovici, Ion Santei** și **Viorel Marcu.** Căpitanul nejucător al echipei este maestrul sportului **Cristea Caralulis.**

ÎNAINTEA MECIULUI CEHOSLOVACIA — ITALIA

KODES — ACCIDENTAT !

PRAGA, 26. — O telegramă de presă a agenției C.T.K. anunță din Bratislava, că multiplul campion cehoslovac de tenis Jan Kodes a suferit un accident la începutul săptămînii, care-l face indisponibil pentru turneul internațional început în capitala Slovaciei. Kodes s-a lovit destul de grav, în cădere, în timpul unei partide amicale de fotbal pe care o susținea cu cîțiva tenismeni în parcul sportiv al clubului Slovan, unde se desfășoară întrecerile.

Este incertă participarea lui Kodes și la apropiata finală Cehoslovacia—Italia, din cadrul „Cupei Davis" (zona europeană B), programată săptămîna viitoare, la Praga. În același timp, federația italiană de specialitate a anunțat următoarea formație : Corrado Barazzutti, Antonio Zugarelli, Giordano Maioli și Pietro Marzano. Ultimii doi jucători vor evolua, probabil, în proba de dublu.

TURNEE DE TENIS

ISTANBUL. — În primele meciuri din turul doi s-au înregistrat rezultatele : Maud (R.S.A.)—Ozdemir (Turcia) 7—5, 6—1 ; Jovanovici (Iugoslavia)—Gensoy (Turcia) 6—2, 6—0 ; Gisbert (Spania)—Altinkaya (Turcia) 6—1, 6—0 ; Ball (Australia)—Anbar (Turcia) 6—0, 6—2 ; Giltinan (Australia) — Tuncay (Turcia) 9—7, 6—1.

BRATISLAVA. — În campionatele internaționale de tenis al Slovaciei, australianca Evone Goolagong a învins-o cu 6—0, 6—0 pe **Valeria Balaj** (România), iar Vlasta Vopickova (Cehoslovacia) a dispus cu 6—3, 7—5 de Eva Szabo (Ungaria). În competiția masculină, cehoslovacul Bartok a cîștigat cu 6—3, 7—6 în fața maghiarului Gulyas în timp ce polonezul Nowicki a întrecut cu 6—3, 9—7 pe cehoslovacul Pisecki.

WASHINGTON — Stan Smith l-a învins cu 6—3, 6—3 pe B. Gottfried, iar Phil Dent pe Roscce Tanner cu 6—7, 7—6, 6—3. Alte rezultate : Okker—McManus 6—1, 6—1 ; Ashe —Musalem 6—0, 6—1 ; Masters — Solomon 6—3, 6—4 ; Fillol—Dibbs 6—3, 6—4 ; Van Dillen — Rahim 6—3, 6—1 ; Pilici—Alvarez 6—3, 6—2.

CAMPIONATELE MONDIALE DE CAIAC-CANOE

(Urmare din pag 1)

toritar de ceilalți concurenți. REZULTATE : 1. **Ivan Patzaichin** (România) 4:07,41, 2. Tamaș Wichman (Ungaria) 4:07,58, 3. Glosser (R.F.G.) 4:15,43.

A urmat prima din probele feminine, cea de K 1 — 500 m, în care primele trei locuri obțineau dreptul de participare în semifinale. **Viorica Dumitru** a luat startul în cea de a doua serie. Caiacista noastră s-a menținut în plutonul fruntaș pe prima parte, apoi de la 250 m a luat conducerea pe care n-a mai cedat-o pînă la sosire. REZULTATE : 1. **Viorica Dumitru** (România) 2:05,69, 2. Inge Marie Blom (Suedia) 2:05,90, 3. Ilona Tözser (Ungaria) 2:06,39.

Programul a continuat cu seriile probei de K 2 — 1 000 m, echipajul nostru format din **Ion Dragulschi** și **Pavel Erast** luînd startul în seria a III-a. Miza cursei : calificarea în semifinale. Echipajul nostru a avut un start bun, s-a desprins rapid, luînd conducerea și la 500 m avea o barcă înaintea caiacistilor bulgari și austrieci. În continuare, sportivii noștri au redus puțin strocul pentru ca, pe ultimii 200 de m, să accelereze din nou ocupînd locul I. REZULTATE : 1. **Ion Dragulschi—Pavel Erast** (România) 3:31,65, 2. Pfaff—Hedeker (Austria) 3:32,44, 3. Kilinghirov — Dankov (Bulgaria) 3:32,97.

Din nou întreceri de canoe. La C 2 — 1 000 m, în prima serie a luat startul și echipajul nostru **Gheorghe Danielov—Gheorghe Simionov.** Ei au obținut calificarea în finală după o cursă excelentă pe care au controlat-o tot timpul. REZULTATE : 1. **Gheorghe Danielov—Gheorghe Simionov** (România) 3:45,70, 2. Opara — Gronovitz (Polonia) 3:50,45, 3. Lindenlöf—Zeidlitz (Suedia) 3:50,77.

Cu o mare nerăbdare au fost așteptate cursele de K 2 — 500 m fete, care au reunit în prima serie toate echipajele de valoare din lume (în afara celui al Ungariei care a concurat în seria a doua). Reamintim că este vorba de dublurile României. U.R.S.S., Poloniei, R.F.G., Olandei și R.D.G. Interesul extrem de mare pentru seria în care luau startul **Maria Cozma** și **Maria Nichiforov** era desigur dublat și de importanța calificării directe în finala probei. Caiacistele noastre au reușit acest lucru ocupînd locul III. REZULTATE : 1. Pineaeva—Gopova (U.R.S.S.) 1:50,43, 2. Kaschube—Borzyn (R.D.G.) 1:50,60, 3. **Maria Cozma—Maria Nichiforov** (România) 1:52,38.

Ultima probă a programului de dimineață a cuprins cele două serii de K 4 — 1 000 m, echipajul nostru format din **Sciotnic—Zafiu—Vartolomeu—Simiocenco** avînd o misiune destul de grea în obținerea calificărilor pentru semifinală. La 250 m el se afla în apropierea ambarcațiunilor R.D.G., Ungariei și U.R.S.S. La 500 m ordinea era U.R.S.S., Ungaria, România, R.D.G. În ultima parte a probei s-a desprins echipajul Uniunii Sovietice, dar sportivii noștri s-au menținut pe primul plan al cursei și ocupînd locul III obțin calificarea pentru semifinale. REZULTATE: 1. U.R.S.S. 3:07.08, 2. Ungaria 3:08,94, 3. România 3:10,68.

Așadar, în întrecerile preliminare din prima zi, sportivii români au obținut calificarea pentru semifinale sau finale în toate probele olimpice. Este un succes care ne bucură dar trebuie să spunem, că deși unele curse au fost deosebit de grele, ne așteptam la un asemenea bilanț dat fiind valoarea și pretențiile echipajelor noastre.

Vineri intră în concurs următorii sportivi români : K 1 — 500 m : **Mihai Zafiu**, C 1 — 500 m : **Ivan Patzaichin**, K 2 — 500 m : **Ion Dragulschi — Pavel Erast** și C 2 — 500 m : **Gheorghe Danielov—Gheorghe Simionov**, precum și stafeta de K 1 — 4x500 m formată din **Sciotnic—Zafiu—Vartolomeu—Simiocenco.**

„TROFEUL TOMIS" LA VOLEI FEMININ

(Urmare din pag. 1)

ușorul echilibru din setul al III-lea, cînd jucătoarele maghiare au reușit să acumuleze 9 puncte. Considerăm utilizarea jucătoarelor de rezervă ca o intenție lăudabilă, deoarece a permis nu numai odihnirea titularelor în vederea dificilelor partide din zilele următoare, ci și rodarea altor sportive deosebit de dotate și talentate. Cu această victorie, echipa României candidează cu șanse apreciabile la unul din primele locuri ale turneului. Desigur, problema primului loc urmează a fi lămurită, după opinia specialiștilor prezenți aici, abia duminică cînd se va disputa meciul cu echipa Japoniei. Cuplul de arbitri **Kosmicki** (Polonia) — **F. Klaus** (R.F.G.) a condus foarte bine următoarele echipe : ROMÂNIA : CONSTANȚA BĂLĂȘOIU, EUGENIA REBAC (DOINA BOTEZAN), Mariana Ionescu (PAULA CAZANGIU), VENERA HOFFMAN (CARMEN PUIU), VICTORIA CARANDA (Maria Matei) și GABRIELA POPA. UNGARIA : EVA BISHKOA (Agnes Hegyi), Katalin Hudak (Jujo Sentidai), ILDIKO CICHI (Judith Iavorkuti), Erji Satmari (Agnes Süarto), ILDIKO KAJDI, Ildiko Szonyi (Zsuzsa Biszku).

Cu mult interes a fost urmărită din nou evoluția echipei **Japoniei,** care a întîlnit, de această dată, formația **Poloniei.** Atacurile puternice, blocajul ferm și agresiv, marea mobilitate în linia a doua, varietatea acțiunilor pe fileu au fost determinate în realizarea victoriei cu **3—0 (15—6, 15—9, 15—5).** Voleibalistele poloneze s-au străduit, dar au reușit de prea puține ori să-și pună în dificultate adversarele, lor lipsindu-le clarviziunea în atac și un plasament adecvat, la primirea serviciilor, precum și la dublaj. Din nou s-au evidențiat **Kyoko Kawashima** și **Juri Yokoyama** irezistibile în atac, în timp ce de la poloneze au evoluat mai curajos doar **Jadwiga Arzkielowcz** și **Anna Kouda.** Partida a fost foarte bine condusă de arbitrii români **R. Farmuș** și **V. Dumitru.**

PROGRAMUL DE AZI

Ora 16 : Japonia — Cehoslovacia (meci televizat)
Polonia — Ungaria
România — România tineret

În ultimul meci al zilei, **echipa de tineret a României** a primit replica formației **Cehoslovaciei.** În primul set, jucătoarele noastre n-au găsit mijloacele eficiente pentru a răspunde atacurilor viguroase ale adversarelor, cedîndu-i categoric la 1! Cel de al doilea a marcat o revenire a româncelor, care au echilibrat jocul, reușind să ia conducerea, la un moment dat, cu 7—6. Urmînd o evoluție ascendentă, jucătoarele noastre își adjudecă următoarele două seturi, luînd conducerea cu 2—1.

Cel de-al patrulea set a fost deosebit de disputat, tabela de marcaj indicînd avantaj, cînd pentru o echipă, cînd pentru cealaltă, diferență care nu a fost niciodată hotărîtoare. La 14—12 pentru echipa Cehoslovaciei se părea că vom asista la cinci seturi, ceea ce nu s-a întîmplat însă, formația noastră mobilizîndu-se și cîștigînd setul în prelungiri. Scor : 3—1 (—1, 10, 13, 16) pentru România (tineret), victorie pentru care toată echipa merită felicitări. Au condus bine **Spisak** (Polonia) — **Kodama** (Japonia).

FAVORITUL ÎNVINS IN C. M. DE ȘAH PENTRU JUNIORI

LONDRA, 26 (Agerpres). — În runda a doua a turneului final al campionatului mondial de șah pentru juniori, englezul Tony Miles a cîștigat partida cu Aleksandr Beliavski (U.R.S.S.), favoritul principal al competiției. Iată și celelalte rezultate ale rundei : **Biriescu** (România) — Leow (Singapore) remiză ; Christiansen (S.U.A.) — **Freile** (Ecuador) 1—0 ; Cooper (Anglia) — Block (R.S.A.) remiză. Restul partidelor s-au întrerupt. În clasament conduc Miles și Christiansen cu cîte 1,5 puncte fiecare.

FOTBAL meridiane

După o absență îndelungată, Jürgen Croy a reintrat cu succes în poarta echipei R. D. Germane

R. D. GERMANE ÎN ȚĂRILE NORDICE

DUPĂ TURNEUL ECHIPEI

- **Un plan ingenios alcătuit de Buschner: 4 meciuri în opt zile**
- **Reintrarea lui Croy ● Doi debutanți în formație: Schnuphase și Tyll ● Pregătirea jucătorilor va continua la cluburi**

Zilele trecute a început noul sezon al echipei naționale de fotbal a R. D. Germane. Programul alcătuit de antrenorul Buschner a fost destul de ingenios. El a alcătuit lotul imediat după ce jucătorii s-au reîntors din concedii și, fără o pregătire prealabilă, a supus echipa unui efort destul de mare : 4 meciuri în 8 zile ! Buschner a ales două țări cu o climă plăcută în „luna lui cuptor". Islanda și Suedia. Bilanțul — se cunoaște : două victorii cu reprezentativa Islandei și tot atîtea împotriva unor echipe suedeze.

„Turneul a corespuns în linii generale — spunea Buschner la reîntoarcerea lotului din țările nordice. **Nu mă refer la forma jucătorilor, care în această perioadă nu poate fi cea dorită. Acest lucru este explicabil, dacă mă gîndesc că jucătorii au venit la lot direct din concediu. În orice caz, pentru perioada actuală a pregătirilor, pot fi mulțumit de randamentul majorității jucătorilor".**

În linii mari, lotul folosit este cunoscut din preliminariile C.M. Numelor vechi li s-au adăugat cîteva noi : Schnuphase și Tyll, jucători cu reale aptitudini, deși sînt încă foarte tineri. Primul are doar 19 ani și a promovat din echipa de tineret (a fost prezent și în meciul de la Pitești cu formația de tineret a României) și a excelat în postul de mijlocas defensiv.

Ce se poate spune despre ceilalți ? În poartă a reapărut celebrul portar **Croy,** care a evoluat foarte bine după o absență atît de îndelungată. Este foarte probabil ca, de acum înainte, Croy să fie din nou titular, avînd ca rezerve pe **Blochwitz** și **Schneider** Linia de fund nu a strălucit, însă, în nici un meci. **Sammer** a făcut două greșeli elementare în meciul cu Hamărby, care au adus tot atîtea goluri marcate de suedezi.

În linia mediană se resimte încă forma necorespunzătoare a lui **Kreische.** Acesta, deși a înscris 3 din cele patru goluri în partidele cu Islanda, suferă încă de pe urma accidentării sale de acum cîteva luni, fiind destul de greoi în acțiunile de la mijlocul terenului. Dintre atacanți, doar **Vogel** a corespuns integral. Dispoziția sa de joc a coincis cu cel de al 50-lea meci internațional susținut în prima reprezentativă. Despre **Streich, Löwe** și **Peter Ducke,** concluziile nu pot fi definitive. Au manevrat bine balonul în duelurile cu adversarii, dar s-au mișcat prea puțin și au ratat nepermis de mult în situații favorabile.

Așadar, prima etapă a pregătirilor pentru meciul cu România s-a încheiat. Acum, jucătorii se pregătesc în cadrul echipelor de club și așteaptă prima etapă de campionat, programată la 18 august.

GUNTER BONSE
„Deutsches Sportecho"

● ȘTIRI ● REZULTATE ● ȘTIRI ● REZULTATE ●

În diferite orașe europene s-au disputat meciurile pentru competiția internațională „Cupa de vară". Iată rezultatele : Feyenoord Rotterdam — St Etienne 3—2 ; Grasshoppers Zürich — Barreiro (Portugalia) 1—4 ; Hanovra 96 — Winterthur (Elveția) 3—0 ; Kickers Offenbach — Wisla Cracovia 0—2 ; F. C. Zürich — Slavia Praga 3—0 ; Lugano — Voest Linz 0—2 ; Polonia Bytom — I. F. Oesters 1—2.

● După disputarea jocurilor de calificare, în prima ligă a campionatului iugoslav au promovat echipele Proleter Zrenjanin și Zagreb din orașul cu același nume.

● Fostul internațional cehoslovac **Josef Masopust** a devenit recent antrenor al formației Dukla Praga. El îi înlocuiește pe **Jaroslav Vejvoda,** care — din toamna acestui an — va activa la Legia Varșovia.

● Cel mai bun arbitru al Ungariei, desemnat recent, este **Gustav Bircsak.** El este urmat de cunoscutul arbitru F.I.F.A. **Gyula Emsberger.**

● În noul sezon, renumitul jucător italian **Prati** va evolua la A. S. Roma. Golgeterul campionatului italian, acum în vîrstă de 26 de ani, părăsește, după o activitate de 13 ani, clubul Milan.

● **Gianni Rivera** (A. C. Milan) a suferit recent o operație la nas și își va relua antrenamentele mai tîrziu decît colegii săi de echipă.

D. WETTERNEK CONTINUĂ ȘIRUL VICTORIILOR

Campionatele de înot ale școlilor sportive

Entuziastele și spectaculoasele întreceri finale ale campionatelor de înot ale școlilor sportive au continuat, ieri, în incinta frumoasei baze Obor a Școlii sportive nr. 2, programînd probe în care nu rareori am asistat la curse echilibrate, cu cîștigători cunoscuți de abia pe ultimul metru al cursei. Dintre învingători s-a detașat din nou reșițeanul Dietmar Wetternek, ieri învingător la 200 m delfin, 400 m liber și 100 m spate, așa cum procedase, de altfel, și cu o zi înainte, cînd încheiase pe locul I alte trei curse. Interesantă este și disputa pentru primele locuri în clasamentul pe echipe, unde înotătorii de la Școala sportivă nr. 2 București și din Reșița luptă „umăr la umăr" pentru „aur", în vreme ce la medalia de bronz concurează cei din Galați, Ploiești și Sibiu.

În afara reprezentanților acestor orașe, cu tradiție mai veche sau mai proaspătă, se cuvine să remarcăm evoluția cu totul promițătoare a tinerilor elevi brăileni, cei care cu doi ani în urmă erau de-abia inițiați în înot de către maestrul sportului **Felix Heitz.** Același Felix Heitz, fost multiplu campion și recordman la probele de bras, este acum antrenorul unor sportivi de performanță, așa cum au devenit cei care învățaseră să înoate în anul 1971. Deci, în numai doi ani a fost posibil ca, prin capacitate profesională, pasiune pentru munca depusă, ajutor primit din partea școlilor generale, școlii sportive, comitetului de părinți și C.J.E.F.S., Brăila să intre în circuitul centrelor de performanță în domeniul natației, așa cum ne-a dovedit în aceste zile la Obor. Este un cîștig pentru natație, pe care îl apreciem ca atare, așa cum am făcut la timpul potrivit cînd a fost vorba de Galați sau de Ploiești.

Rezultate tehnice, JUNIORI — **4x100 m liber (b) : ȘC. SP. 1 4:04,9, Reșița 4:07,4, Șc. sp. 2 4:13,6 ; 4x100 m liber (f) :** Reșița 4:59,1, Timișoara 5:10,5, Tg. Mureș 5:43,2 ; **200 m delfin (b) :** D. WETTERNEK (Reș.) 2:27,0, L. Șopterian (Șc. sp. 1) 2:29,2, V. Cela (Reș.) 2:31,7 ; **200 m delfin (f) :** SIGRID SZLECSIAN (Reș.) 2:25,5, Ioana Sporea (Reș.) 3:03,0, Cristina Guran (Tg. Mureș) 3:03,1 ; **100 m spate juniori (b) :** D. WETTERNEK 1:05,0, A. Horvath (Șc. sp. 1) 1:05,5, D. Gropșanu (Reșița) 1:06,8 ; **100 m spate (f) :** LAVINIA DONIA (Reșița) 1:13,7, Karin Parutscn (Timișoara) 1:15,7, Mariana Giurcă (Reșița) 1:19,5 ; **400 m liber juniori (b) :** D. WETTERNEK 4:42,1, A. Horvath 4:44,7, S. Baranyi (Reșița) 4:56,0.

COPII A — **100 m spate (f) :** HANA DUMITRESCU (Ploiești) 1:23,7, Otilia Cimpeanu (Ploiești) 1:26,4, Ileana Popescu (Sibiu) 1:28,4 ; **100 m spate (b) :** H. HABETLER (Timișoara) 1:09,2, M. Oncescu (Șc. sp. 2) 1:09,7, R. Crohmeliuc (Ploiești) 1:15,1 ; **200 m delfin (f) :** CECILIA ROȘU (Ploiești) 3:07,1, Ileana Bucșa (Cluj) 3:14,2, Tereza Salos (Tg. Mureș) 3:41,1 ; **200 m delfin (b) :** I. SVETZ (Șc. sp. 2) 2:36,5, Șt. Mitu (Galați) 2:46,9, H. Lucaciu (Sibiu) 2:49,5 ; **4x100 m liber (b) :** ȘC. SP. 2 4:28,7, Galați 4:38,2, Cluj 4:42,5 ; **4x100 m liber (f) :** ȘC. SP. 2 5:02,0, Sibiu 5:18,1, Șc. sp. 1 5:22,4.

COPII B — **100 m spate (b) :** U. KAMILLI (Șc. sp. 2) 1:17,7, K. Dozer (Șc. sp. 1) 1:19,6, L. Orel (Reșița) 1:20,3 ; **100 m spate (f) :** CARMEN BUNACIU (Sibiu) 1:18,3, Sorina Baranyi (Șc. sp. 2) 1:20,5, Iudith Hunyadi (Reșița) 1:21,2.

COPII C — **50 m spate (f) :** ANGELA BODOR (Galați) 41,2, Otilia Tofan (Galați) 42,4, Marcela Modar (Reșița) 43,4 ; **50 m spate (b) :** C. BANU (Galați) 39,1, H. Wist (Reșița) 40,3, H. Vojn (Reșița) 41,3 ; **4x50 m liber (b) :** REȘIȚA 2:27,9, Tg. Mureș 2:32,8, Șc. sp. 2 2:35,0 ; **4x50 m liber (f) :** GALAȚI 2:40,7, Reșița 2:45,1, Brăila 2:45,9.

Ultimele probe se vor disputa astăzi, de la ora 9.30 și de la ora 17.30.

D. ASMARANDEI

CAMPIONATUL NAȚIONAL DE AEROMODELE CAPTIVE

AU ÎNCEPUT ÎNTRECERILE FINALE

CONSTANȚA, 26 (prin telefon). La complexul sportiv al pionierilor din localitate au început întrecerile ediției a 25-a, jubiliară, a campionatului național de aeromodele captive. Proba inaugurală, în cadrul căreia au fost executate două manșe, cea de viteză 2,5 cmc, a reunit la start peste 50 de concurenți. După două manșe, la seniori, conduc **Ștefan** și **Elvira Purice** (Griviția Roșie București), urmați de **Alexandru Csomo** (A.S. Plastica Oradea), iar la juniori pe primul loc se află **Nicolae Deac** (Cimentul Turda).

Vineri dimineața vor intra în întrecere concurenții înscriși la probele de viteză 5 și 10 cmc, la lupte aeriene (două serii) și curse pe echipe (două serii).

CÎTEVA REPERE ÎN COMPETIȚIILE EUROPENE

Cu prilejul tragerii la sorți în cupele europene, desfășurate recent la Zürich, președintele U.E.F.A., **dr Artemio Franchi** (Italia) a făcut unele precizări importante privind desfășurarea anterioară și viitoare a întrecerilor în C.C.E., Cupa cupelor și Cupa U.E.F.A.

Referindu-se la modul în care s-a organizat ultima ediție a celor trei întreceri, dr. Artemio Franchi a felicitat pe organizatori, menționînd sportivitatea în care s-au desfășurat marea majoritate a întîlnirilor.

În continuare, în aceeași conferință de presă, au fost menționate cîteva importante repere privind calendarul celor trei competiții. Astfel, după cum s-a mai anunțat, turul I în cele trei întreceri a fost fixat între 19 septembrie și 3 octombrie, iar Turul II va avea loc la 24 octombrie și la 7 noiembrie. În Cupa U.E.F.A. se va desfășura anul acesta și turul III (28 noiembrie și 12 decembrie). În 1974, cele trei competiții continuă la aceleași date : 5 și 19 martie (sferturi de finală) ; 9 și 23 aprilie (semifinale).

Finala C.C.E. va avea loc la Bruxelles la 15 mai, iar finala Cupei cupelor, la Rotterdam, la 8 mai.

La cererea formațiilor cîștigătoare în ultimele ediții ale C.C.E. și Cupei cupelor, respectiv Ajax Amsterdam și A.C. Milan, cele două cluburi au fost de acord să susțină „finala finalelor", în ianuarie 1974.

S-a stabilit, de asemenea, ca „finala Cupei intercontinentale" să nu se mai organizeze în viitor, decît atunci cînd ambele finaliste sînt de acord cu organizarea unui asemenea joc. În acest an, atît Ajax cît și Juventus au refuzat propunerea campioanei Americii de Sud, Independiente Buenos Aires, așa încît întîlnirea solicitată de echipa sud-americană nu va mai avea loc.

Redacția și administrația : București, str. Vasile Conta nr. 16 ; telefoane: centrală 11.10.05, secția corespondenți 11.51.09, interurban 72 și 286 ; telex : sportrom buc. 180, Tiparul „I. P. «Informația», București 40.362

Biblioteca municipală

PROLETARI DIN TOATE ȚĂRILE, UNIȚI-VĂ!

Sportul

ZIAR AL CONSILIULUI NAȚIONAL PENTRU EDUCAȚIE FIZICĂ ȘI SPORT

ANUL XXIX — Nr. 7487 | 4 PAGINI 30 BANI | Sîmbătă 28 iulie 1973

VIZITA TOVARĂȘULUI NICOLAE CEAUȘESCU ÎN ORAȘUL MANGALIA

Data de 27 iulie 1973 se înscrie în viața Mangaliei și a locuitorilor ei ca un moment de seamă, cu profunde semnificații.

În această zi, tovarășul Nicolae Ceaușescu, secretar general al Partidului Comunist Român, Președintele Consiliului de Stat al Republicii Socialiste România, a vizitat orașul, examinînd aici posibilitățile amplasării unui șantier naval de mari proporții, a cărui realizare va deschide largi perspective bătrînei așezări maritime, înscriind-o plenar în circuitul industrial al țării.

Această vizită a fost precedată de o întîlnire a secretarului general al partidului cu factori de răspundere, în cadrul căreia au fost analizate coordonatele programului de dezvoltare a șantierelor maritime și fluviale — program aflat în curs de elaborare — corespunzător cerințelor și exigențelor actuale ale modernizării transportului pe apă, ale economiei noastre, în ansamblu.

★

În ovațiile și aclamațiile mulțimii, coloana de mașini se oprește la porțile șantierului naval, unde secretarul general al partidului este întîmpinat de directorul șantierului, căpitan de rangul I ing. Iuliu Chioreanu, de contraamirali, generali și ofițeri superiori.

O gardă militară prezintă onorul. Tovarășul Nicolae Ceaușescu trece în revistă garda de onoare.

Muncitorii de aici fac, la rîndul lor, o însuflețită primire înaltului oaspete, scandînd cu înflăcărare „Ceaușescu—P.C.R.", „Ceaușescu și poporul".

Iată atmosfera în care începe vizita tovarășului Nicolae Ceaușescu.

Șantierul naval oferă imaginea unei activități prodigioase, concentrată pe o suprafață restrînsă, cu multă chibzuință, pe baza unor procedee tehnologice moderne — fapt ce reține atenția secretarului general al partidului, care apreciază preocuparea constructorilor de a asigura o eficiență economică superioară.

Răspunzînd întrebărilor tovarășului Nicolae Ceaușescu, muncitorii care lucrează pe platforme, în aer liber, arată că munca lor se desfășoară aici în mai bune condițiuni și cu un randament sporit. Un nou argument în plus al concluziilor secretarului general cu privire la necesitatea utilizării pe scară largă a acestei metode. Constructorii de nave îl salută pe tovarășul Nicolae Ceaușescu, cu multă bucurie, înconjurîndu-l cu dragoste.

Pretutindeni de altfel, tovarășul Nicolae Ceaușescu este întîmpinat — de-a lungul diferitelor sectoare de muncă — cu vii aplauze, cu urale.

Și la Mangalia, ca peste tot în vizitele sale de lucru la obiective construite sau în locuri unde vor prinde contururi noi obiective, secretarul general manifestă o permanentă preocupare pentru găsirea celor mai eficiente soluții, ascultînd cuvîntul muncitorilor, specialiștilor.

La capătul drumului parcurs un ultim popas, prilej de sublinieri de către participanții la vizita de lucru a secretarului general al partidului a faptului că acest amplasament întrunește condițiile necesare.

Primarul orașului ține să mulțumească tovarășului Nicolae Ceaușescu în numele locuitorilor, pentru această opțiune, se face mesagerul sentimentelor lor de satisfacție și bucurie pentru faptul că nu peste mult timp Mangalia va cunoaște o viață economică înfloritoare, înscriindu-se ca un puternic centru pe harta industrială a țării. El asigură pe secretarul general că oamenii muncii din această localitate își vor închina toate forțele înfăptuirii acestui important obiectiv.

Sentimente care și-au găsit expresia și în manifestarea de dragoste fierbinte cu care locuitorii Mangaliei l-au condus la plecare pe conducătorul partidului și statului nostru.

MECIUL DE FOTBAL R. D. GERMANĂ — ROMÂNIA LA LEIPZIG

Federația din R. D. Germană a comunicat, ieri, oficial, printr-o telegramă federației noastre că meciul de fotbal, contînd pentru preliminariile C.M., dintre selecționata R.D.G. și reprezentativa României va avea loc la 26 septembrie, ora 17.30 — așa cum fusese anunțat inițial, renunțîndu-se, deci, la varianta programării partidei la Dresda — pe stadionul central din Leipzig, care poate primi aproximativ 100 000 de spectatori.

Un important concurs al tinerelor speranțe

BALCANIADA DE ATLETISM A JUNIORILOR ÎNCEPE ASTĂZI PE STADIONUL REPUBLICII

Atleți din *Bulgaria, Grecia, Iugoslavia, România* și *Turcia* iau startul azi în cea de a patra ediție a Balcaniadei pentru juniori. Întrecerile au loc pe stadionul Republicii din Capitală. Ele vor începe azi, la ora 17, și vor continua mîine, la ora 16,30. În ambele zile de concurs, dimineața, de la ora 9, sînt programate cîteva dintre probele pentatlonului și decatlonului.

Conform regulamentului competiției, adoptat de Congresul Balcanic, fiecare țară participantă are dreptul să înscrie cîte doi atleți de probă (face excepție țara organizatoare, care poate fi reprezentată de mai mulți sportivi). În cazul în care nu prezintă, la o probă, decît un singur atlet o țară poate înscrie trei sportivi la o altă probă. La Balcaniada de juniori nu se întocmesc decît clasamente individuale pe probe, nu și pe echipe ca în întrecerile seniorilor.

Concurenții participanți la această a treia ediție a Balcaniadei sînt juniori născuți în anul 1954, sau mai tineri și junioare născute în 1955, sau mai tinere. Pentru mulți dintre ei competiția de pe Stadionul Republicii reprezintă un important punct de referință în privința posibilităților lor actuale, în lumina participării la apropiatele campionate europene de juniori de la Duisburg. Acest fapt va impulsiona, fără discuție, pe principalii competitori să se comporte la un nivel cît mai ridicat.

În programul de concurs figurează următoarele probe: *juniori:* 100 m, 200 m, 400 m, 800 m, 1 500 m, 5 000 m, 110 mg, 400 mg, 2 000 m obst., 10 km marș, lungime, triplu, înălțime, prăjină, greutate, disc, ciocan, suliță, decatlon, 4×100 m, 4×400 m; *junioare:* 100 m, 200 m, 400 m, 800 m, 1 500 m, 100 mg, lungime, înălțime, greutate, disc, suliță, pentatlon, 4×100 m, 4×400 m.

La ediția precedentă a competiției, pe marele stadion din Izmir, juniorii români au avut o comportare excelentă, adjudecîndu-și cel mai mare număr de titluri balcanice. Evident, avînd în vedere creșterea rezultatelor adversarilor lor, sarcina juniorilor români va fi mai grea în acest an, chiar dacă ei concurează pe un stadion care le este foarte familiar. Avem însă încredere în spiritul lor de luptă, în capacitatea de mobilizare, în pregătirea pe care au efectuat-o. Din numerosul lot de atleți pe care F.R.A. i-a înscris pentru concurs reținem numele unor autentice talente ca: *Dorel Cristudor, Virgil Miloiu, Gheorghe Ghipu, Nicolae Onescu, Iosif Korodi, Ștefan Ioniță, C-tin Cîrstea, Dan Oprea, Gheorghe Megelea, Mircea Zamfirescu, Adriana Surdu, Liliana Leau, Niculina Lungu, Elisabeta Bakalar, Viorica Neagu, Doina Spînu, Mariana Nan, Florența Ionescu.* Aceștia și încă alții vor lupta pentru cucerirea titlurilor de campioni balcanici.

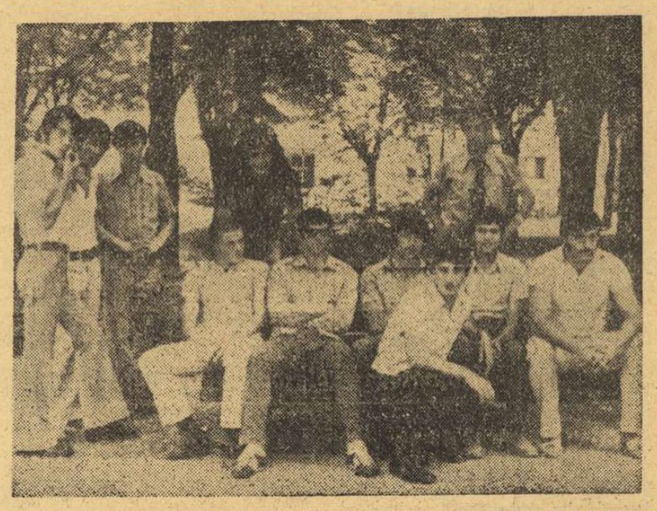

Un grup de tineri atleți din Turcia, Iugoslavia și Bulgaria în curtea hotelului în care sînt găzduiți

Reporterii noștri pe teren, în mijlocul preocupărilor pentru aplicarea prevederilor

Hotărîrii Plenarei C. C. al P. C. R. din 28 februarie — 2 martie a. c.

REALIZĂRI NOTABILE DAR ȘI CONTRASTE SURPRINZĂTOARE ÎN ACTIVITATEA SPORTIVĂ LA RĂDĂUȚI

● SPORTUL ȘCOLAR ȘI CEL COOPERATIST, LA LOC DE FRUNTE ● DE CE AU DISPĂRUT ATLETISMUL, VOLEIUL ȘI BASCHETUL? ● SPORTUL DE MASĂ — UN „COPIL VITREG" LA ASOCIAȚIA „METALUL"

Rădăuții, cu cei 25 000 de locuitori, răstoarnă vechea imagine preconcepută a unui orășel liniștit, patriarhal. Cele 2—3 zile petrecute aici ne-au demonstrat din plin că ritmurile actuale ale acestei localități urbane de mărime mică tind, pe zi ce trece, să ia proporții. Argumentele industriale (întreprinderile I.P.D. și F.M.I.D. au, fiecare, aproximativ 2 000 de salariați), sociale (mulți dintre locuitori trăiesc în elegante cvartale noi) și culturale demonstrează că meleagurile acestea își bazează existența — nu ca odinioară, pe cîteva produse legumicole sau alimentare — ci, pe o activitate multilaterală, intens constructivă, pe măsura caracteristicilor generale ale epocii românești actuale.

Sportul a devenit și el, mai ales acum, în perioada de după apariția Hotărîrii Plenarei C.C. al P.C.R., o componentă a activității cetățenilor de aici. Rădăuțenii sînt convinși că a face cît mai multă mișcare în aer liber, a redescoperi punctele turistice de mare interes istoric ale Bucovinei sau farmecul natural al obcinelor, a te recrea cu ajutorul minigolf de baschet, volei sau handbal înseamnă încă o punte de legătură cu viața civilizată, cu sănătatea fizică și intelectuală, cu viața plenar și cît mai variat trăită.

Activitatea de masă a cunoscut, începînd din primăvara acestui an, un avînt substanțial. Conștiente de importanța unei solide baze materiale, forurile sportive locale au procedat, în ultimul timp, la amenajarea și reamenajarea multor terenuri sau complexe. La ora raidului nostru, am constatat faptul că terenurile **liceelor Hurmuzachi** (prof. **R. Chirilă**) **și nr. 2** (prof. **P. Storoș**), ale **școlilor generale nr. 3** (prof. **D. Rotaru**), **nr. 4** (prof. **I. Crețu**) **și nr. 1** (prof. **Ioana Oancă**), precum și cele ale asociației sportive Voința se aflau în condiții bune sau foarte bune și găzduiau fie întreceri sportive de masă („Fetele Țării de Sus în întrecere"), fie de performanță (o etapă interjudețeană a Voinților). Sala de lupte se află în renovare (felicitări celor 80 de componenți ai secției și antrenorilor lor, **V. Gherasim** și **M. Covătaru**, pentru multele ore de muncă patriotică efectuate!). La fel și stadionul unde se regazonează terenul, se înalță gardul împrejmuitor și se reamenajează pista de atletism cu 8 culoare. Dar, spre a putea realiza un tablou real al sportului de masă din cel de al doilea oraș al județului Suceava, nu se poate trece cu vederea asociația sportivă **Voința Rădăuți**. Președintele ei, **Mircea Nichiforiuc**, ne-a vorbit cu multă competență despre cei 1 400 de cooperatori care au, în totalitate, cotizația plătită la zi, despre cele 10 secții pe ramură de sport, toate viabile, despre gimnastica în producție, despre activitatea turistică, despre campionatele non-stop ale asociației sau despre alte competiții ocazionale la care se participă cu deosebit interes. Nu am putea omite, de asemenea, nici datele puse la dispoziție de către prof. **Serafim Fodor** de la **Casa pionierului**: numeroasele ieșiri în afara orașului ale membrilor cercului turistic (condus de către prof. **Paulina Pînzaru**), și nu numai ale lor, cele 5 expediții „Cutezătorii" (una dintre ele, „Pionierii Nordului" a parcurs, pe jos, trasee însumînd 470 de km!),

Radu TIMOFTE

(Continuare în pag. a 3-a)

ASTĂZI LA LENS

AL DOILEA MECI AL LOTULUI DE FOTBAL ÎN FRANȚA

● Albert Batteux despre partida de la Nancy ● Va începe jocul același unsprezece ca în prima întîlnire a „testului francez"

LENS, 27 (prin telefon). — Lotul reprezentativ de fotbal al României a lăsat o bună impresie la Nancy, în primul joc disputat miercuri cu formația de primă divizie cu același nume. Directorul tehnic al acestei formații, clasată pe locul VI în prima divizie, cunoscutul **ALBERT BATTEUX**, a declarat după joc: **„Mă supără, se înțelege, înfrîngerea. Și încă la un scor așa de categoric. Trebuie să recunosc, însă, că am pierdut fără drept de apel în fața unei echipe care și-a cucerit, de altfel, indiscutabile merite în fotbalul internațional".** Antrenorul **Valentin Stănescu** socotește că cea mai bună perioadă a lotului a fost prima repriză, și în special primele 30 de minute, cînd fotbaliștii români și-au surclasat adversarul. În unsprezecele lui **Nancy** au evoluat cîțiva fotbaliști de clasă precum argentinianul **Couta**, spaniolul **Lopez**, internaționalii francezi **Herbett** și **Lemerre**.

Joi, a doua zi după meci, a avut loc un antrenament tot la **Nancy**. Apoi, s-a plecat cu autocarul la **Lens**. După ce au trecut prin splendidul oraș **Reims**, jucătorii noștri au ajuns în centrul minier **Lens**, unde s-au bucurat de o frumoasă primire. Echipa pe care lotul nostru o va întîlni sîmbătă seară, a promovat anul acesta în prima divizie. Așa cum declara președintele clubului, **Jean Bondoux**, formația locală este decisă să facă totul spre a învinge formația română. **„Un asemenea rezultat ar fi o bună carte de vizită pentru noi, acum, la revenirea în prima divizie"** a adăugat dl. **Bondoux**.

Meciul cu Lens va începe sîmbătă seară, la ora 21,30 (ora Bucureștiului). Lotul va începe partida cu aceeași formație cu care a debutat și întîlnirea de la **Nancy**, adică: **Haidu — Sătmăreanu, Sameș, Dinu, Deleanu — Dumitru, Nunweiller — Troi, Dobrin, Dumitrache, Marcu.**

Agenda ACTIVITĂȚII SPORTIVE DE MASĂ

TG. OCNA: STADION CU 1 000 DE LOCURI

În localitate a fost inaugurat recent un stadion cu o capacitate de 1 000 de locuri, realizat prin muncă voluntară și cu sprijinul Consiliului popular al orașului. Cu prilejul festivității de inaugurare, a avut loc un meci internațional de fotbal între selecționata de pionieri Tg. Ocna și echipa Știința Barcz (Ungaria). Gazdele au cîștigat cu 1—0.

Alexandru AVEL

BUCUREȘTI: „CUTEZĂTORII" ÎN NUMEROASE ACȚIUNI!

Pentru reprezentanții clubului sportiv „Cutezătorii", al Palatului pionierilor, această perioadă este marcată de numeroase acțiuni. Iată-le, în ordine cronologică:

● Se fac pregătiri pentru ca în primele zile ale săptămînii viitoare să înceapă cel de-al 4-lea ciclu de inițiere în natație. Înscriși — aproape 400 de copii și școlari. Listele se închid luni 30 iulie.

● La 1 august va avea loc faza municipală a campionatului de patinaj pe rotile. În vederea acestui eveniment, „Cutezătorii" și pionierii care activează în cadrul taberelor locale se pregătesc cu toată sîrguința. Clubul „Cutezătorii" a pus la dispoziție amatorilor un număr de 10 perechi de patine (skating-uri).

● La 2 august, cei mai buni jucători de tenis de cîmp de la „Cutezătorii" vor pleca în Ungaria în vederea unui turneu. Ei vor susține nu mai puțin de 40 de meciuri, sistem „Cupa Davis". Participă, printre alții, **Eduard Pană, Doina Ionescu, Andrei Mîrza, Cristian Vlad,** surorile **Romanov** și frații **Popovici.**

● Tot săptămîna viitoare vor pleca în Bulgaria 43 de reprezentanți ai „Cutezătorilor" — fotbaliști, voleibaliști și gimnaste specializate în „modernă" — pentru mai multe întîlniri cu pionierii sportivi din Sofia. După 15 august, gazdele bulgare vor înapoia vizita micilor sportivi bucureșteni... **(t. st.).**

INSEMNĂRI DIN SINAIA

Poposind în orașul de la poalele masivului Bucegi am făcut cîteva notări pe marginea activității sportive ce se desfășoară aici.

● Iubitorii mișcării în aer liber și ai exercițiului fizic de la asociația sportivă „Carpați" erau în plină întrecere la volei și fotbal, în cadrul unei competiții de masă pri-

Dumitru NEGREA

(Continuare în pag. a 3-a)

Campionatele mondiale de caiac-canoe

ÎN CEA DE A DOUA ZI, DIN NOU REUȘITĂ DEPLINĂ: CALIFICAREA ÎN SEMIFINALE ȘI FINALE LA TOATE PROBELE DE VITEZĂ

MELOINAN MM
TAMPERE 26-29.7-73
WORLD CHAMPIONSHIPS
IN CANOE AND KAYAK

● ASTĂZI, FINALELE PROBELOR OLIMPICE

TAMPERE, 27 (prin telefon, de la trimisul nostru).

Vineri, la Kaukajărvi a fost ziua sprinterilor, a specialiștilor de viteză pe distanța de 500 m, care și-au disputat întîietatea și totodată calificarea în disputele finale ale celor cinci probe. Reprezentanții noștri au continuat bună evoluție pe care am remarcat-o după întrecerile primei zile a C. M. reușind să treacă cu succes și această nouă etapă a preliminariilor. Toate cele cinci echipaje românești s-au calificat pentru semifinalele și finalele de duminică.

Cursele de viteză au început cu seriile probei de K 1 500 m, caiacistul român Mihai Zafiu luînd startul în prima întrecere. El a fost tot timpul în plutonul fruntaș alături de cehoslovacul Soucek, sprinterul ce a fost descalificat joi în proba de 1 000 m și, desigur, dornic să se revanșeze acum în cursa de 500 m. Deocamdată el a luat o opțiune cîștigînd seria. Rezultate: 1. Soucek (Cehoslovacia) 1:49,18; 2. **Mihai Zafiu (România) 1:50,16,** 4. Paruham (Anglia) 1:51,76. Cu acest rezultat Zafiu s-a calificat în semifinale.

Ivan Patzaichin împreună cu antrenorul său Octav Mercurean

Foto: Paul ROMOȘAN

În continuarea curselor pe care, datorită prezenței sportivilor noștri le urmărim în mod deosebit s-a desfășurat prima serie a probei de C 1-500. Din start s-a detașat Sedulov (U.R.S.S.) urmat de Ivan Patzaichin (România). Pînă la 30—40 de metri înainte de sosire sportivul sovietic s-a aflat în frunte, dar finișul mai bun al sportivului român a făcut ca acesta să treacă primul linia de sosire cu toată ambiționata ripostă a adversarului său. Rezultate: 1. **Ivan Patzaichin (România) 2:00,08,** 2. Sedulov (U.R.S.S.) 2:00,30, 3. Ctverteka (Cehoslovacia) 2:02,44. Canoistul nostru se califică astfel pentru finală.

A urmat proba de caiac dublu 500 m, echipajul nostru format din Ion Dragulschi și Pavel Erast luînd startul în cea de a treia serie și avînd ca obiectiv calificarea în semifinale. Cu toate că au avut o mică ezitare la plecare, caiaciștii români au revenit rapid în prim-planul cursei, s-au instalat la conducere și au cîștigat clar. Rezultate: 1. **Ion Dragulschi, Pavel Erast (România) 1:38,91,** 2. Szuskewicz — Piszcz (Po-

Dan GÂRLEȘTEANU

(Continuare în pag. a 4-a)

Pe stadionul bucureștean „Voința", la experimentarea practică a Complexului „Sport și sănătate". Aruncarea mingii de oină s-a dovedit o probă foarte accesibilă marii majorități a celor testați.

Foto: Theo MACARSCHI

„TROFEUL TOMIS" LA VOLEI FEMININ

Echipele României și Japoniei neînvinse

CONSTANȚA, 27 (prin telefon). — Cea de a treia zi a **„Trofeului Tomis"** care se desfășoară în Sala Sporturilor din localitate, a programat partide interesante, care s-au încheiat cu victoriile scontate ale favoriților.

În deschiderea programului au evoluat echipele **Japoniei** și **Cehoslovaciei.** Prima formație, neînvinsă în meciurile precedente, a avut ca adversară un team care a cedat surprinzător cu o seară înainte în fața sextetului secund al României, dar care a abordat confruntarea de vineri fără a lăsa impresia că este dominată de șocul psihologic. Așa se explică faptul că voleibalistele cehoslovace au opus o dîrză rezistență valoroaselor lor adversare, mai cu seamă în primele două seturi ale disputei, care au și furnizat, de altfel faze de mare spectacol. Sportivele nipone și-au valorificat mai bine forța de atac (tînăra Juri Yokoyama punctînd deseori în urma unor atacuri irezistibile, executate din linia a doua), reușind, în cele din urmă, să-și impună superioritatea.

Punctul slab al elevelor antrenorului Miroslav Rovny a fost blocajul, care nu a reușit decît rareori să stopeze, la fileu, acțiunile adverse, deși jucătoarele nipone nu excelează printr-o talie înaltă. Depășită psihic și fizic, echipa Cehoslovaciei a cedat categoric, ultimul set. **Scor final 3—0 (15—13, 15—10, 15—3) pentru Japonia.** S-au remarcat **Juri Yokoyama, Kyoko Wawashima** și **Noriko Narada** de la învingătoare, respectiv, **Irena Svobodova, Maria Malisova** și **Ludmila Vinduskova.** Au condus bine **M. Ma-**

Emanuel FANTANEANU

(Continuare în pag. a 4-a)

IERI, DIN BUCUREȘTI ȘI BUDAPESTA

PESTE 40 DE ECHIPAJE AU LUAT STARTUL ÎN „RALIUL DUNĂRII"

POIANA BRAȘOV, 27 (prin telefon). Campionul european **Raffaele Pinto**, la volanul mașinii sale Fiat 124 Abarth, a deschis cea de a 9-a ediție a „Raliului Dunării", plecînd din Piața Scînteii în parcursul de concentrare, lung de 684 km, care se încheie aici, la Poiana Brașov. Pe linia de start, i-am solicitat pilotului italian o primă declarație. El ne-a spus: **„Concurez cu plăcere în acest raliu. Ca orice sportiv, îmi pun speranța într-o victorie. Nu-mi va fi însă prea ușor s-o obțin. Barbasio și Munari sînt adversari redutabili. Și, apoi, mai este vest-germanul Walter Röhrl, care intenționează să ia startul din Budapesta. Sînt curios să știu dacă Röhrl va pleca într-adevăr în cursă. El dispune de o mașină foarte puternică, poate cea mai puternică din raliu, un Opel Ascona 1 900, și din acest motiv are șanse sporite în probele speciale".**

După ce toate cele 44 de echipaje române și străine au părăsit Capitala, ne-am îndreptat și noi spre Poiana Brașov, bineînțeles pe un traseu direct. Acolo am aflat că din Budapesta — al doilea punct de start, după București — au plecat în cursă doar două echipaje (din cele patru înscrise), printre care și cuplul al cărui pilot este Walter Röhrl. Această veste însă nu-i vom putea-o furniza lui Pinto decît mîine dimineață (n. r. astăzi), după ora 5,17, cînd concurenții vor începe să sosească la Brașov, din aventura lor nocturnă.

Tot la București, pe linia de start, am discutat... telegrafic și cu campionul nostru, **Eugen Ionescu-Cristea.** Ca de obicei, cu un optimism rezervat, el ne-a spus: **„Avem de parcurs un traseu de dificultate medie, cu o singură porțiune mai grea, cea din vecinătatea Cabanei Sloboda. La fel ca toți concurenții români din cele trei echipe reprezentative (națională, A.C.R. și U.A.P.), mă voi strădui să obțin un rezultat bun. Sper ca fratele meu, Sandi, cu care debutez în această cursă, să-mi fie de un sprijin real".**

O informație de ultimă oră: Uzina „Danubiana" a înzestrat gratuit cu anvelope speciale (profil M.S.) întregul lot de alergători ai țării noastre. Felicitări întreprinderii bucureștene — care nu este la prima ei acțiune de acest gen — și un îndemn ca exemplul să-i fie urmat și de alții: Sinterom, Peco etc...

Mîine (n. r. astăzi), de la ora 8, începe adevăratul Raliu al Dunării, adică etapa comună care măsoară 1755 km, cu zece probe speciale. De bună seamă, unii spectatori se vor deplasa la fața locului pentru a asista la probele de viteză. Acestea sînt programate după cum urmează: **sîmbătă — Moeciu** (ora 9), **Mateiaș** (9,30), **Almașul Mare** (16), **Hula-Mediaș** (19,50), **Prarid** (21,40), **Gheorghieni** (22,10); **duminică — Frumoasa** (1,30), **Zagon** (4,30), **Moeciu** (6,20), **Păduchiosul** (8). Iată numele și numerele unor concurenți care merită urmăriți în mod special: **Pinto** (1), **Munari** (2), **Barbasio** (3), **Röhrl** (4), **Ionescu-Cristea** (22), **Graef** (25), **Motoc** (27), **Florin Morassi** (33), **Olaru** (40).

A 9-a ediție a „Raliului Dunării" a fost deschisă, ieri după amiază, la București, de campionul european Raffaele Pinto (Italia)

Foto: S. BAKCSY

Dumitru ȘOMUZ

ÎN ACESTE ZILE, SPORTUL DE PERFORMANȚĂ CUNOAȘTE PRETUTINDENI O ACTIVITATE BOGATĂ, COMPLEXĂ

● CLUJUL — VERITABILĂ CITADELĂ A CICLISMULUI ● SELECȚIA — PE PRIMUL PLAN AL PREOCUPĂRILOR ● NUMEROASE ACȚIUNI PENTRU ÎMBOGĂȚIREA CUNOȘTINȚELOR ANTRENORILOR ȘI ARBITRILOR ● O VASTĂ ACȚIUNE DE REAMENAJARE ȘI UTILARE A BAZELOR SPORTIVE

Aparent, unele sporturi au intrat și ele în vacanță. Doar aparent, deoarece dacă, într-adevăr, practicanții unor discipline se află într-o scurtă perioadă de refacere, alții se găsesc în plină perioadă competițională. În prim plan se situează și acțiunile de selecție, cele de pregătire teoretică și practică a tehnicienilor și arbitrilor, cele de amenajare și reamenajare a bazelor sportive. Activul mișcării sportive muncește cu sîrguință pentru transpunerea în fapt a Hotărîrii Plenarei Comitetului Central al Partidului Comunist Român cu privire la dezvoltarea continuă a educației fizice și sportului, din 28 februarie — 2 martie, și roadele nu întîrzie să se arate. Pentru a înfățișa o parte din ele, am solicitat cîtorva prim-vicepreședinți ai consiliilor județene pentru educație fizică și sport să ne facă o sinteză a acțiunilor ce se desfășoară în aceste zile.

Prof. DUMITRU IVAN — Constanța

„Dată fiind așezarea geografică a județului nostru, în timpul sezonului de vară pe litoral se desfășoară o intensă activitate sportivă la mai toate disciplinele. Întregul nostru activ este ocupat în permanență cu organizarea diferitelor întreceri sportive interne sau internaționale. Să amintesc numai cîteva competiții ce se dispută în aceste zile în Constanța și în celelalte stațiuni : Turneul internațional feminin de volei „Cupa Tomis", Turneul internațional de volei (masculin) rezervat primelor șase echipe din lume, Turneul internațional de baschet (feminin) „Cupa Mării Negre", meciul de fotbal dintre F.C. Constanța și selecționata orașului Alexandria (R.A. Egipt), întîlnirea dintre boxerii de la Farul și cei de la T.S.K. Berlin și multe altele.

În plus, pentru popularizarea unor ramuri sportive, se organizează diferite demonstrații și întîlniri bilaterale în majoritatea stațiunilor litoralului.

Activitatea competițională intensă nu ne împiedică să ne ocupăm, așa cum se cuvine, și de bazele sportive, care trebuie amenajate și bine întreținute. De curînd s-a dat în folosință Sala sporturilor din zona industrială a orașului Constanta, ce aparține de A.S. Hidrotehnica. Aici s-au amenajat săli de box, lupte, tenis de masă, șah, dotate cu aparatura necesară și o sală de 20/40 m, care a fost reamenajată pentru a fi pusă la dispoziția jocurilor sportive.

Vechea sală de box Voința a fost și ea refăcută și dotată cu aparatura necesară. Aici își desfășoară activitatea pugiliștii de la A. S. Voința și o grupă de tineri de la Șc. sp. nr. 2.

Pentru atleții constănțeni a fost reamenajată pista de la stadionul „1 Mai". De asemenea, au fost reparate instalațiile sanitare, vestiarele și s-au creat condițiile necesare pentru o mai rapidă recuperare după efort a sportivilor. Tot aici, s-a amenajat o sală de forță care a fost dotată cu toată aparatura necesară. După cum vedeți, chiar și în timpul vacanței activitatea noastră se situează la cota maximă".

Prof. ION ȘORCARU — Iași

„În județul nostru și, mai ales, în municipiul Iași, se desfășoară o intensă activitate sportivă, orientată în primul rînd spre depistarea și selecționarea elementelor de perspectivă pentru secțiile de performanță. Clubul Universitatea a pus la dispoziția tuturor copiilor din oraș bazele sportive de care dispune și, în funcție de un program alcătuit pe discipline, copiii vin pe terenuri și în săli, găsind nu numai cadrul și echipamentul necesar, ci și specialiști care-i îndrumează. În acest fel, această acțiune capătă, dincolo de caracterul de selecție, și un caracter de inițiere pentru începători. Preocupări majore pentru selecție manifestă, de asemenea, cluburile **C.S.M.** (tenis de masă, scrimă, lupte și box) și **Nicolina** (lupte, haltere și box). Aș sublinia, de asemenea, faptul că în această perioadă s-au încheiat și lucrările de reamenajare și utilare a bazelor sportive. La C.S.M., bunăoară, sportivii au la dispoziție săli excelente pentru tenis de masă, scrimă, lupte și box, precum și o sală de jocuri, înzestrată cu panouri noi de baschet și porți de handbal. De asemenea, se impun a fi amintite noile săli de atletică grea, amenajate în interiorul Casei sindicatelor din Iași.

Dintre antrenorii care depun o activitate intensă în timpul verii i-aș remarca pe Gheorghe Luca și Dan Constantinescu (Universitatea), Ion Butnaru și Gabriel Simionescu (C.S.M.)".

NICOLAE MUREȘAN — Cluj:

„Cu toate că majoritatea sportivilor clujeni și-au luat o binemeritată vacanță, județul nostru nu duce lipsă de activitate competițională. În momentul actual, Consiliul județean Cluj organizează o mare competiție de tenis, la care, alături de sportivii din județul nostru, va participa și o echipă din Cehoslovacia. De asemenea, au fost invitați jucători din toate județele țării.

Cum șoselele din jurul Clujului sînt favorabile ciclismului, în aceste zile, se vor disputa campionatele naționale de șosea pentru seniori, tineret și juniori. Tot în această perioadă vor avea loc și campionatele republicane cu bicicletele de turism. De fapt, ciclismul ocupă un loc însemnat în programul nostru competițional de la sfîrșitul lunii iulie și prima parte a lui august. Printre cele mai importante întreceri cicliste ce se vor organiza la noi, amintim etapa a VII-a a Cupei orașelor, „Turul Clujului" (la care vor lua parte cei mai buni sportivi din țară) și, bineînțeles, Criteriul internațional al juniorilor.

Profitînd de perioada de vacanță a elevilor, tehnicienii cluburilor și asociațiilor din județ au inițiat o serie de acțiuni de selecție pentru completarea secțiilor de performanță ale unor discipline sportive : **fotbal** (Universitatea și C.F.R. Cluj), **natație** (C.S.M. Cluj), **handbal** (Șc. sp. 2), **volei** (Liceul N. Bălcescu) ș.a.

Scurtul răgaz oferit de pauza competițională am căutat să-l folosim îndeosebi pentru împrospătarea cunoștințelor tehnicienilor noștri și pentru reamenajarea bazelor sportive afectate sportului de performanță. Împreună cu cabinetele metodice am organizat o serie de cursuri pentru perfecționarea cunoștințelor antrenorilor. De asemenea, s-au organizat cursuri de pregătire pentru antrenorii ce urmează să se prezinte la examenele de promovare în categorii superioare. Cu toți arbitrii de fotbal din județ s-au organizat cursuri pentru avansare. În altă ordine de idei, o preocupare majoră constituie pentru noi, întreținerea și renovarea unor baze sportive care au fost intens solicitate și, mai cu seamă, darea în folosință, cît mai curînd, a altor baze, noi. De pildă, stadionul de fotbal C.F.R. a fost terminat și la 29 iulie va fi inaugurat. Este aproape încheiată gazonarea terenului municipal din Cluj. La stadionul din parcul orașului a fost amenajată o nouă sală de haltere, care a și fost dotată cu aparatura necesară. În zilele următoare va fi gata și sala de box de la același stadion și două noi vestiare pentru secția de copii (fotbal).

La stadioanele din municipiul Dej și orașul Gherla au fost terminate amenajările începute cu cîtva timp în urmă.

Pentru atleții clujeni a fost amenajată pista de atletism din parcul Babeș, acum ea asigurînd condiții bune de pregătire. De asemenea, a fost refăcută pista din complexul Clujana. Nici înotătorii n-au fost uitați. Sala de forță de la bazinul acoperit din Cluj a fost dotată cu toată aparatura necesară.

În acest moment sînt în plină pregătire pentru reluarea activității competiționale Sala sporturilor, sala A.S. Armata și cea de gimnastică".

Prof. IOAN POP — Maramureș:

„Continuăm în această vară procesul de selecție început înaintea vacanței școlare. Ne-am axat pe cîteva discipline, cu mai mare priză în județul nostru, și anume handbal, volei, gimnastică, fotbal și atletism. Pentru o cît mai bună desfășurare a procesului de selecție, alături de antrenorii și profesorii care se ocupă de acțiune, am format și un colectiv — alcătuit din specialiști, reprezentanți ai C.J.E.F.S., ai Inspectoratului școlar și ai cluburilor sportive — colectiv care dirijează întreaga activitate.

O altă acțiune la care aș vrea să mă refer, aflată în curs de desfășurare, este aceea a formării unor noi arbitri de fotbal, handbal și volei, precum și calificarea unor noi instructori sportivi, recrutați în majoritate dintre absolvenții Liceului cu program de educație fizică din Baia Mare. Merită să amintim, apoi, că în momentul de față are loc un interesant lectorat, organizat de C.J.E.F.S., la care participă toți antrenorii echipelor divizionare din județ.

În privința bazelor sportive s-au realizat multe lucruri bune. S-au făcut importante lucrări de amenajare la Stadionul „23 August" din Baia Mare, la poligonul de tir, la stadionul din Cavnic și la cel din Vișeu. În plus, mai putem adăuga și faptul că, în prezent, se lucrează intens la complexul sportiv de la Sighetul Marmației — dat în folosință parțial — precum și la complexele sportive de iarnă Mogoșa și Borșa".

De miine, la piscina Dinamo

CEI MAI BUNI ÎNOTĂTORI AI ȚĂRII ÎNCEP ASALTUL RECORDURILOR

● Antrenorul Gh. Dimeca : „Marian Slavic se află în formă bună"
● Anca Groza vizează noi recorduri

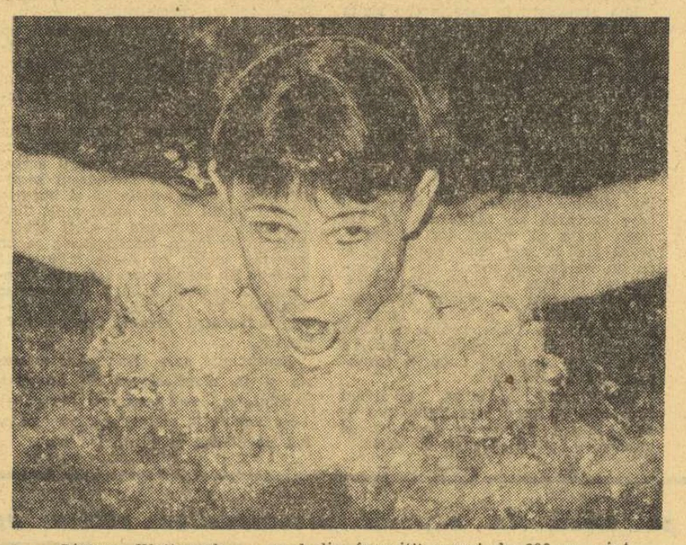

Dietmar Wetternek — unul din favoriții cursei de 200 m mixt

Foto : M. THEO

În cursul zilei de ieri am avut prilejul să ne întreținem cîteva minute și cu recordmanul tetratloniștilor români, **Dietmar Wetterneck**, care colecționează titluri și medalii în campionatele școlilor sportive. **„De cîteva zile am încetinit motoarele, dar eforturile depuse în cele trei curse la care iau startul zilnic sînt echivalente cu cele ale unui antrenament tare. De altfel, mulți înotători de valoare folosesc asemenea concursuri ca mijloc de pregătire a marilor competiții. Mă simt într-o bună condiție fizică și doresc să-mi îmbunătățesc ambele recorduri naționale (n.r. la 200 m și 400 m mixt). Am progresat simțitor la bras, capitol unde anul trecut eram deficitar în comparație cu procedeele delfin și spate, astfel că vă puteți aștepta la rezultate în jur de 2:15,0 și respectiv 4:47,0—4:48,0. Sper că voi obține cifre care să-i convingă pe selecționeri în ceea ce privește prezența mea la C.M. de la Belgrad".**

Și Anca Groza, înotătoarea nr. 1 a țării este optimistă înaintea „naționalelor" : **„Nu-mi voi menaja cîtuși de puțin forțele și voi concura în 5 probe — 100 m liber, 100 m și 200 m delfin, 200 m și 400 m mixt. Obiectivele mele pentru actuala ediție : un nou record la 100 m liber cu o cifră sub 64 de secunde și un timp în jurul a 2:25,0 la 200 m delfin, care să mă mențină în lista primelor 10 performere din lume în acest sezon !"**

Ad. VASILIU

Suita competițiilor republicane ale înotătorilor continuă. Începînd de duminică, timp de trei zile, pentru prima oară în formula unui program condensat la cîte 9 și chiar 10 finale pe reuniune, se vor întrece cei mai buni sportivi din țară. În joc 29 de titluri de campioni ai României.

Întrecerile sînt programate, ca de obicei, la piscina Dinamo din Capitală, care pare să întrunească cele mai multe din calitățile tehnice necesare obținerii unor performanțe superioare. Așadar, un motiv în plus să așteptăm cu încredere realizarea promisiunilor, făcute de sportivii fruntași, după sezonul de iarnă pe jumătate ratat, de a-și îmbunătăți recordurile personale și de a le apropia cît mai mult de performanțele de valoare europeană. Mai ales că, la sfîrșitul acestor întreceri, selecționerii se vor pronunța definitiv asupra loturilor ce ne vor reprezenta, mai întîi la Balcaniada juniorilor (1—5 august, la București) și apoi la cea a seniorilor (10—12 august, la Dubrovnik).

Din informațiile pe care le deținem am aflat că pregătirile campionilor și recordmanilor s-au efectuat în ultimele săptămîni cu mai multă seriozitate. Reșițenii (cărora li s-a adăugat și sprinterul clujean **Zeno Oprițescu**) au folosit propriul lor bazin descoperit pentru cîte două ședințe zilnice. Într-un ritm asemănător s-au antrenat și dinamoviștii în piscina din Ștefan cel Mare. În schimb, grupul sportivilor de la Steaua a preferat să pregătească aceste campionate în liniște, la Geoagiu, de unde ne-au parvenit vești bune în privința formei lui **Marian Slavic** (antrenorul Gh. Dimeca este foarte încrezător în actualele posibilități ale multiplului campion pentru cursele de 200 m și 400 m liber) și **Eugen Almer.**

Final remarcabil în campionatul școlilor sportive

D. WETTERNEK, RECORD DE SENIORI LA 200 m SPATE: 2:18,2 !

Campionatele republicane ale înotătorilor școlilor sportive s-au încheiat ieri, la strandul Obor al Școlii sportive nr. 2, într-o atmosferă sărbătorească, specifică, de altfel, în toate zilele de întreceri. Și, ca o încununare a eforturilor și talentului său și pentru a încheia în mod cît mai strălucit acest campionat, reșiteanului **Dietmar Wetternel** (antrenori **I. Schuster** și **F. König**) a cîștigat și a opta cursă, într-un mod strălucit, cu un nou record național. Este vorba de pretențioasa și spectaculoasa probă de 200 m spate, probă a eleganței și fineții tehnice, în care Wetternek a făcut o frumoasă demonstrație și a atins peretele bazinului cînd acele cronometrelor indicau 2:18,2 : nou record de seniori, mai bun cu 6 zecimi de secundă decît cel deținut din anul 1971 de Mircea Hohoiu în sfîrșit, încă un aspect interesant al acestui record de seniori : este primul stabilit la bazinul Obor după o perioadă de 21 de ani ! Ultimul record fusese stabilit aici în anul 1952... Să sperăm că performanța lui Wetternek va fi de bun augur pentru acest tradițional centru al natației bucureștene care este Oborul și că vom avea prilejul să vedem mai des și competiții, și... recorduri.

În rest vom menționa că în clasamentul — neoficial — pe echipe, alcătuit pe baza locurilor I ocupate, reșitenii au cîștigat 24 de titluri, detașîndu-se în ultima zi de reprezentanții Școlii sportive nr. 2 (17). Iată acest clasament : 1. Reșița 24, 2. Șc. sp. 2 17, 3—4. Ploiești și Galați cîte 7, 5. Tg. Mureș 5, 6. Sibiu 4, 7—8. Brăila și Șc. sp. 1 cîte 2, 9—10. Cluj și Timișoara cîte 1.

Rezultate. JUNIORI : 400 m liber (f) : LAVINIA DONIA (Reșița) 5:39,6, Lotte Seidl (Timișoara) 5:31,2, Julieta Mirosu (Reșița) 5:44,6 ; **400 m liber (b) :** AL. NOAPTEȘ (Șc. sp. 2) 5:05,7, C. Ioan (Cluj) 5:08,5, M. Dobrescu (Șc. sp. 2) 5:14,0 ; **200 m spate (b) :** D. WETTERNEK (Reșița) 2:18,2 — **record republican de seniori** (v.r. : 2:18,8 deținut de M. Hohoiu), A. Horvath (Șc. sp. 1) 2:20,3, D. Gropșanu (Reșița) 2:27,0 ; **200 m spate (f) :** LAVINIA DONIA (Reșița) 2:38,2, Karin Parutsch (Timișoara) 2:41,8, Julieta Miroșu (Reșița) 2:51,4 ; **100 m delfin (b) :** D. WETTERNEK 1:04,2, L. Șopterian (Șc. sp. 1) 1:05,55, M. Baclosanu (Reșița) 1:05,6 ; **100 m delfin (f) :** Sigrid Szecsian (Reșița) 1:16,0, Anca Mihăescu (Șc. sp. 1) 1:18,4, Ioana Sporea (Reșița) 1:20,9 ; **1 500 m liber (b) :** E. POP (Tg. Mureș) 19:56,4, L. Velciov (Tg. Mureș) 20:35,5, A. Jurj (Reșița) 20:38,5 ; **800 m liber (f) :** SIGRID SZLECSIAN (Reșița) 11:21,5, Lotte Seidl (Timișoara) 11:45,5, Julieta Miroșu (Reșița) 12:01,6.

COPII A : **400 m liber (f) :** VALI DRAGOMIR (Șc. sp. 2) 5:38,6, Simona Bertia (Ploiești) 5:37,7, Lavinia Vișan (Ploiești) 5:56,0 ; **100 m delfin (b) :** H. LUCACIU (Sibiu) 1:06,5, Șt. Mitu (Galați) 1:12,3, M. Oncescu (Șc. sp. 2) 1:12,4 ; **100 m delfin (f) :** ILEANA BUCȘA (Cluj) 1:22,6, Vali Dragomir (Șc. sp. 2) 1:23,1, Cecilia Roșu (Ploiești) 1:25,5 ; **200 m spate (b) :** I. SVETZ (Șc. sp. 2) 2:28,7, H. Habetler (Timișoara) 2:32,4, F. Stieger (Reșița) 2:42,5 ; **200 m spate (f) :** LIANA DUMITRESCU (Ploiești) 2:38,1, Otilia Cîmpeanu (Ploiești) 3:04,2, Carmen Cociuban (Șc. sp. 1) 3:06,4.

COPII B, **100 m delfin (b) :** I. MEDER (Tg. Mureș) 1:15,2, U. Kamilli (Șc. sp. 2) 1:17,5, Fl. Vișan (Ploiești) 1:20,0 ; **100 m delfin (f) :** CARMEN BUNACIU (Sibiu) 1:19,0, Camella Popa (Ploiești) 1:21,3, Ines Pfellebrandt (Reșița) 1:24,8.

COPII C : **50 m delfin (b) :** L. Balint (Tg. Mureș) 37,2, H. Voin (Reșița) 37,8, MĂDĂLINA ILIEȘI (Brăila) 41,1, Angela Bodor (Galați) 42,1, Cristina Andrei (Ploiești) 43,3.

D. STĂNCULESCU

UNDE MERGEM ?

SÎMBĂTĂ

ATLETISM. **Stadionul „Republicii"**, de la ora 9 : Balcaniada de juniori (probe de pentatlon și decatlon) ; de la ora 17 : festivitatea de deschidere ; între orele 17,30—20 : alte probe, printre care și primele finale.

FOTBAL FEMININ. **Stadionul „Progresul"**, ora 16,30 : două meciuri din cadrul turneului internațional feminin organizat de asociația sportivă Unirea Tricolor București (participă echipele Elan Belgrad, Victoria Constanța, Luceafărul și Unirea Tricolor Buc.).

DUMINICĂ

ATLETISM. **Stadionul „Republicii"**, de la ora 9 : Balcaniada de juniori (probe de pentatlon și decatlon); de la ora 16,30 pînă la 19,20 — ultimele probe.

AUTOMOBILISM. **Piața Scînteii**, de la ora 11,30 : sosirea în Raliul Dunării.

FOTBAL. **Stadionul „Progresul"**, ora 16,30: ultimele meciuri din cadrul turneului internațional feminin organizat de asociația sportivă Unirea Tricolor București.

ÎNOT. **Bazinul Dinamo**, de la orele 9,30 și 18 : campionatele republicane de seniori.

LA MUREȘUL Tg. MUREȘ

PERFORMANȚELE PATINATORILOR DE VITEZĂ SE PREGĂTESC ÎN TIMPUL VERII...

— NOI RECORDURI REPUBLICANE PE ROTILE —

Se știe că secția de patinaj viteză a clubului sportiv Mureșul Tg. Mureș, care își are de ani de zile la conducerea tehnică pe veșnic tînărul antrenor **Carol Gall**, a produs o serie de sportivi valoroși, deveniți campioni naționali sau recordmani republicani la diferitele probe. În ultima vreme, patinatorii din Tg. Mureș se afirmă și pe... uscat, dominînd cu autoritate campionatele republicane pe rotile. La finala pe țară a ediției de anul trecut a acestei competiții, mureșenii au cucerit majoritatea titlurilor puse în joc, stabilind, totodată, cele mai multe recorduri ale țării.

Zilele trecute, ne-am reîntîlnit cu vechea noastră cunoștință, antrenorul **Carol Gall**. L-am găsit în plină activitate, la o ședință de pregătire cu începătorii. Într-un moment de răgaz, ne-a spus surizînd :

— Pînă în prezent am organizat șapte concursuri populare, la care au participat peste 400 de fete și băieți din 14 școli. Am depistat multe talente. Pe cei mai înzestrați copii i-am înscris la concursul premergător fazei județene a actualului campionat republican pe rotile, la care au participat și sportivii avansați de la clubul nostru. Promit copiilor ! Păcat numai că nu avem mai multe piste de asfalt și materiale corespunzătoare. În rest... totul e bine. La ultimul concurs au fost doborîte numeroase recorduri republicane.

Cercetăm foile de arbitraj și observăm că numele unor viteziști sînt subliniate cu creion roșu, cifrele înregistrate de ei reprezentînd cele mai bune performanțe republicane la categoriile respective de virstă. Iată-i pe autorii noilor recorduri : **cat. 9—10 ani — 50 și 100 m — IBOLIA SATMARY** 8,5 (v.r. 9,1) și, respectiv, 16,6 (v.r. 18,2), **cat. 11—12 ani, 50 și 100 m — GYÖNGYI KISS** 8,3 (v.r. 8,5) și 14,9 (v.r. 16,3), **cat. 13—14 ani 100 și 200 m — RODICA PAȘCAN** 16 (v.r. 17,4) și 32,0 (33,6), **cat. 15—16 ani — 100 m — IUDITH BALINT** 15,4 (v.r. 15,8), **junioare I. 300 m — ENIKÖ GILIGA** 31,6 (v.r. 33), iar la 500 m a egalat vechiul record — 1:30,1.

Notînd cifrele menționate, am zis mai mult în glumă antrenorului, că deși a fost în repetate rînduri campion pe gheață, s-a reprofilat în patinajul pe rotile. Gazda ne-a replicat :

— Ce să facem, dacă ne aflăm încă la... discreția vremii. Noi nu beneficiem ca viteziștii din Cluj, Miercurea Ciuc, Brașov și București de gheață artificială. Apoi, înseninîndu-se la față, a adăugat: **„M-am hotărît să înființez și o echipă de hochei pe rotile. Să știți că rulajul din timpul verii, suplinește — în bună măsură — lipsa pregătirii pe gheață și ne ajută să-i antrenăm pe alergătorii consacrați pentru concursurile din zilele friguroase".**

Într-adevăr, în patinajul viteză, în condițiile absenței unei piste artificiale, performanțele din timpul iernii se pregătesc în totul verii, pe... uscat.

Traian IOANIȚESCU

„REGATA DUISBURG" — UN SERIOS EXAMEN ÎNAINTEA EUROPENELOR DE CANOTAJ

După tradiționalele întreceri de canotaj de la Lucerna, care au avut loc la mijlocul lunii curente, reprezentativele de schif ale țării noastre participă, astăzi, și mîine, la un nou și important concurs internațional — **„Regata Duisburg"**. Această ediție a cunoscutei competiții ce se desfășoară în R.F. Germania se anunță deosebit de interesantă, constituind un ultim criteriu de verificare, pe plan internațional, înaintea campionatelor europene de la Moscova. Își vor disputa întîietatea canotori și canotoare din 16 țări : **Argentina, Australia, Austria, Belgia, Bulgaria, Elveția, Franța, R.F. Germania, Irlanda, Iugoslavia, Norvegia, Olanda, Polonia, România, Spania** și **Ungaria.**

Shifistele noastre participă la toate cele 4 curse prevăzute în program, iar vîslașii și ramerii la 5 din cele 7 probe (nu prezentăm ambarcații la 2 visle și 8+1). Iată echipajele reprezentative feminine ale României la această regată : simplu — **Elena Sakal** ; 2 visle — **Doina Bărdaș, Ioana Tudoran** : 4+1 v — **Teodora Boicu, Marioara Singeorzan, Mitana Botez, Elisabeta Lazăr** + **Maria Ghiață** : 4+1 r — **Georgeta Funariu, Georgeta Alexe, Elena Gavluc, Marinela Ghiță** + **Aneta Matei** (antrenori Ion Boicu și Stelian Petrov). La băieți echipajele vor fi alcătuite din : **St. Tudor, P. Ceapura, I. Oanță, D. Grumezescu, E. Tușa, Fr. Gall, C. Dănilă, Fr. Papp, Gh. Gherman, Gh. Moldoveanu, D. Ivanov, A. Mitarcă, I. Ocneanu, A. Agh, M. Naumenco, Z. Pop, I. Cergă** și cîrmacii **Gh. Gheorghiu, L. Lovrenschi, Gh. Ovidiu.** (antrenori Dumitru Popa, Carol Vereș).

START ÎN CAMPIONATELE NAȚIONALE DE PLANORISM

Iașul, cu împrejurimile sale propice zborului fără motor, găzduiește, începînd de duminică, a XVII-a ediție a campionatelor naționale de planorism. Ca și în edițiile precedente și de această dată alături de sportivii români își vor încerca puterile invitați din Cehoslovacia, R.D. Germană, Ungaria și U.R.S.S.

Întrecerile, eșalonate pe durata a două săptămîni, programează un număr de manșe sporit, față de edițiile precedente, ce va pune la încercare priceperea și îndemînarea concurenților.

Spre dosebire de ediția trecută, desfășurată în condiții destul de vitrege din cauza timpului nefavorabil, cea actuală promite să-i solicite pe concurenți din plin. Recent încheiata fază de calificare a constituit o repetiție generală, edificatoare în acest sens. Cei 18 sportivi români, dintre care se remarcă componenții lotului național **Zoltan Naghi, Nicolae Mihăiță, Mihai Bindea, Valentin Romașcu, Emil Iliescu, Ion Alexa,** alături de primii clasați în faza precedentă **Erwin Rosch, Petre Zenovei, Ion Iosub. Ionel Munteanu, Ion Pavel,** la care se adaugă cei 8 sportivi străini invitați la concurs, ne dau — prin valoarea lor recunoscută — certitudinea unor dispute dîrze, echilibrate.

Întrecerile încadrîndu-se în clasa „nelimitat" permit participarea în concurs al planorului românesc IS 29-d, pilotat de către unul dintre cei mai buni zburători ai noștri, inginerul **Mircea Finescu.**

Campionatul, înscriindu-se în reviromentul marcat în ultima vreme de către zborul fără motor, ne dă speranța unor rezultate de valoare.

ÎNCEPE CAMPIONATUL DE REGULARITATE ȘI REZISTENȚĂ AL MOTORETELOR ROMÂNEȘTI

Peste cîteva zile, municipiul Tg. Jiu și împrejurimile sale vor găzdui o nouă ediție a campionatului republican de regularitate și rezistență, rezervat motoretelor românești.

Vor fi prezenți pe traseul acestei competiții, care va măsura circa 550 de km, aproape 70 de alergători din Zărnești, Sibiu, Tg. Jiu, Brașov, București, Moreni, Cîmpina, Reșița, Ploiești, municipiul Gh. Gheorghiu-Dej, Galați, Cîmpulung Muscel etc...

Caravana posesorilor de motorete românești va trece prin două județe (Gorj și Hunedoara), străbătînd localitățile Novaci, Baia de Fier, Tg Cărbunești, Cîlnic, Motru, Tismana, Sadu, Petroșani sau atingînd puncte cum sînt Peștera Jiul și cabana forestieră Sohodolu, traseul fiind prevăzut a fi parcurs în trei etape. Primul start se va da în ziua de 3 august.

În încheierea competiției este programată o probă de viteză pe circuit (pentru departajarea concurenților aflați la egalitate de puncte), care se va desfășura pe străzile municipiului Tg. Jiu. De menționat că etapele zilnice vor avea ca punct de plecare și sosire localitatea mai sus amintită.

Printre favoriții disputelor din acest an se numără în primul rînd campionul **N. Berloiu** (Torpedo Zărnești), precum și principalii animatori ai ediției precedente, **I. Bobîlneanu** (Voința Sibiu), **D. Vasilescu** (Steagul roșu Brașov) și **T. Popa** (Metalul București).

RALIUL AUTOMOBILIȘTILOR AL CÎȘTIGĂTORILOR LA LOTO-PRONOSPORT

Administrația de Stat Loto-Pronosport organizează, în colaborare cu Automobil Clubul Român, ediția a II-a a Raliului Cîștigătorilor de Autoturisme la Loto-Pronosport în zilele de 18 și 19 august 1973. Concurenții care participă la acest Raliu vor putea obține : titlul de cîștigător al Raliului ; titlul de cîștigător al unei clase ; premii în bani ; mențiuni ; diplome de participare.

Traseele de parcurs pentru concentrare sînt următoarele : **BUCUREȘTI** — Ploiești — Brașov — Sighișoara — Bălăușeri — Tîrnăveni — Sibiu ; **BRĂILA** — Buzău — Ploiești — Brașov — Sibiu ; **BACĂU** — Adjud — Gh. Gheorghiu Dej — Brașov — Sighișoara — Mediaș — Sibiu ; **BRAȘOV** — Miercurea Ciuc — Reghin — Tg. Mureș — Mediaș — Sibiu ; **SIBIU** — Rm. Vîlcea — Tg. Jiu — Petroșani — Hațeg — Sebeș — Sibiu ; **CLUJ** — Tg. Mureș — Sovata — Odorhei — Mediaș — Sibiu ; **RM. VÎLCEA** — Drăgășani — Craiova — Tg. Jiu — Rm. Vîlcea — Sibiu ; **DEVA** — Petroșani — Tg. Jiu — Rm. Vîlcea — Sibiu. Traseul comun — Sibiu — București (etapa a II-a) : SIBIU — RM. VÎLCEA — PITEȘTI — GĂEȘTI — TITU — BUCUREȘTI.

La acest Raliu pot participa conducătorii proprietari ai autoturismelor cîștigate la Loto-Pronosport cît și alți posesori de autoturisme înscrise în circulație. Amănunte la sucursalele județene Loto-Pronosport și Filiale A.C.R.

NUMERELE EXTRASE LA TRAGEREA LOTO DIN 27 IULIE 1973 :

FOND GENERAL DE PREMII : 917.823 lei.

Extragerea I : 30 86 52 89 18 77 61 68 21.

Extragerea a II-a : 33 66 46 83 70 27 8 13 2.

Rubrică redactată de LOTO-PRONOSPORT

din TOATE SPORTURILE

HANDBAL. Echipa de handbal feminin a României se află în preajma unei noi și importante verificări a stadiului de pregătire în vederea campionatului mondial programat în luna decembrie, în Iugoslavia. Jucătoarele noastre vor lua parte, între 1 și 5 august, la tradiționalul turneu internațional dotat cu „Cupa Balaton", unde se vor întrece cu redutabilele formații ale **R. D. Germane** (actuala deținătoare a titlului suprem), **Ungariei, Cehoslovaciei, Danemarcei** și **R. F. Germania.** Cele 7 echipe — la întreceri mai participă și selecționata orașului Veszprem — au fost împărțite în două grupe, după cum urmează : **GRUPA I : Ungaria, R. F. Germania și Cehoslovacia ; GRUPA A II-A : România, R. D. Germană, Danemarca** și selecționata orașului **Veszprem.** După încheierea partidelor din grupe, vor avea loc meciuri de baraj pentru alcătuirea clasamentului final. Handbalistele române și-au cotinuat în ultimele zile pregătirile sub conducerea antrenorului emerit **Constantin Popescu.** La această oră nu se cunoaște exact componența lotului ce se va deplasa în Ungaria, dar în mod sigur, din echipa țării noastre nu vor lipsi cunoscutele jucătoare internaționale **Doina Băicoianu, Simona Arghir, Doina Furcoi** și **Rozalia Sos,** care cu acest prilej își va face reintrarea în „7"-le reprezentativ, după o îndelungată absență.

AUTOMOBILISM. Asociația sportivă „Gloria" organizează, în cinstea „Zilei presei", o atractivă întrecere pentru lucrătorii din presă, care sînt și pasionați conducători auto. Raliul va avea loc în după-amiaza zilei de 11 august, pe traseul **Băneasa — Mogoșoaia — Buftea** (circa 50 de km.). Cursa de regularitate (viteză, 40 km/h) va fi combinată cu diferite probe surpriză. Concursul va constitui și un prilej pentru alegerea celor mai bune echipaje, care vor reprezenta România la „Raliul internațional al artiștilor și ziariștilor români și bulgari", pe ruta Sinaia — Pamporovo (R. P. Bulgaria). Înscrierile se fac, zilnic, la redacția ziarului „Sportul", pînă la data de 4 august.

OINA. Stadionul municipal din Botoșani a găzduit, cu puțin timp în urmă, competiția de oină „Cupa Moldovei", manifestare inițiată și organizată de Comitetul județean Botoșani al U.T.C. și C.J.E.F.S. O inițiativă menită să ajute la popularizarea sportului nostru național, să sondeze stadiul de pregătire în care se află echipele ce vor participa, în luna august, la actul final al „Cupei tineretului de la sate".

Invitației organizatorilor au răspuns echipele Biruința Gherăești (Neamț), Avîntul Frasin (Suceava), Siretul Suraia (Vrancea), Unirea Broscăuți și Avîntul „M. Eminescu" (jud. Botoșani). Experiența oiniștilor din Gherăești și Frasin și ambiția de a se remarca a tinerilor sportivi din celelalte echipe au furnizat publicului prezent în jurul suprafețelor de joc un spectacol atractiv, cu partide interesante care au atins, deseori, un nivel tehnic ridicat. Așa cum era de așteptat, echipa Biruința Gherăești, condusă de veteranul Eugen Cocuț, unul dintre cei mai buni oiniști din țară, a terminat competiția neînvinsă, intrînd în posesia trofeului. În cel mai disputat meci, jucătorii Biruinței au învins cu 11—4 pe echipierii Avîntului Frasin, care s-au clasat pe locul secund. Au urmat, în ordine, Siretul Suraia, Unirea Broscăuți și Avîntul „M. Eminescu". Formațiile ocupante ale primelor locuri, ci și sportivii Ion Ciobanu (cel mai tînăr participant) și Eugen Cocuț (cel mai tehnic jucător), au primit diplome și premii constînd în echipament sportiv.

Natura a creat Polul frigului ! Omul a creat FRIGERO !

FRIGERO — consum redus de energie electrică — numai 0,18 — 0,30 lei în 24 ore.
FRIGERO — realizează o temperatură de —12°.
FRIGERO — funcționare sigură și silențioasă.
Prețul de vînzare:
FRIGERO — 140 l: 4.110 și 4.150 lei
FRIGERO-super-180 l: 4.800 lei
FRIGERO-lux-240 l: 5.740 lei
FRIGERO — se poate cumpăra și cu plata în 18 RATE LUNARE cu un avans minim de 822 lei!

fotbal

REPORTAJELE PREGĂTIRILOR

UNIVERSITATEA CRAIOVA SE PREGĂTEȘTE CU GÎNDUL LA TITLU

Zile cu soare, zile ploioase la Poiana Brașov. Toate aceste capricii ale naturii nu-i împiedică însă pe fotbaliștii de la **Universitatea Craiova** să-și respecte cu strictețe programul zilnic de pregătire în vederea noului sezon competițional. Aici, la poalele Postăvarului găzduiți la vila „Orizont", elevii lui **C. Cernăianu** și **C. Oțet,** acoperă zeci de kilometri cu gîndul la titlul pierdut, dar cu optimism, spre cucerirea medaliilor de campioni în ediția viitoare a campionatului. Dar înainte de asta, craiovenii sînt cu gîndul la debutul din această toamnă, în „Cupa U.E.F.A." Aceasta reprezintă pentru ei o nouă posibilitate de afirmare pe plan internațional, chiar dacă sorții le-a opus unul dintre cele mai valoroase teamuri europene, echipa italiană **Fiorentina.**

De la 12 iulie, cînd au luat startul pregătirilor, după un stadiu de trei zile la Craiova, în care s-a urmărit readaptarea organismului la efort, studenții au urcat, sus, la Poiană, accentuîndu-și antrenamentele, preocupați de cele două obiective majore: titlul și competiția europeană. Fiecare jucător din Bănie știe că un sprint în plus, o picătură de sudoare pe fruntea fiecăruia vor însemna mai multe succese și bucurii în lunile care urmează.

Lotul jucătorilor craioveni este gata pentru primul antrenament al zilei. Este ora 7,30 și lupta cu kilometrii va începe...

Foto : S. BAKCSY

Iată, motivul pentru care cei 18 jucători prezenți aici, **Manta, Oprea, Papuc, Niculescu, Deselnicu, Velea, Bădin, Chivu, Berneanu,** (revenit de la Electroputere Craiova), **Strîmbeanu, Ivan, Balaci** și **Boldici** (ambii promovați de la tineret), **Bălan, Niță, Pană, Bondrea** și **Oblemenco** (lipsesc Sameș, Țarălungă și Marcu plecați în turneul din Franța cu lotul național), se încadrează cu toată seriozitatea, disciplina și un deosebit spirit de muncă în intensul program de pregătire.

Ziua de lucru începe dis-de-dimineață și cuprinde două ședințe de instruire. Este o metodă de lucru mai veche a antrenorului Cernăianu, intrată în obișnuința acestei formații. Primul antrenament începe la ora 7,30, atunci cînd organismul jucătorilor este odihnit și roua dimineții îi îmbie să zburde pe pantele stațiunii. Nu lipsesc alergările pe teren variat, multiplele circuite, totul în vederea îmbunătățirii calităților fizice de bază. Abia după 90 de minute de lucru în intensitate maximă, craiovenii revin la vilă unde iau micul dejun și apoi se pot destinde pînă la ora prînzului. Fiecare jucător își petrece timpul cum crede de cuviință. Ivan și Deselnicu preferă micile excursii. Oblemenco, Bălan, antrenorul Cernăianu și doctorul Frînculescu joacă tenis pe terenul din vecinătatea vilei „Orizont", iar melomanii se adună lîngă magnetofon. După masa de prînz urmează o binemeritată odihnă, iar la orele 16,30 vicecampionii pot fi văzuți pe stadionul stațiunii. Se execută diverse exerciții cu mingea, totul din mișcare, pentru menținerea și îmbunătățirea factorilor tehnico-tactici.

„Ceea ce este îmbucurător, ne mărturisea antrenorul CERNĂIANU, **e că toți jucătorii au revenit din vacanță cu un potențial fizic foarte apropiat de parametrii maximi și, astfel, ne-am permis să intrăm în plin efort chiar din primele zile de ședere la munte. Și încă ceva, de care mă temeam foarte tare. Șocul psihologic suportat de jucători după pierderea titlului, a fost depășit cu multă ușurință. Cea mai elocventă dovadă o reprezintă faptul că ei și-au exprimat hotărirea să reluăm totul de la capăt în așa fel ca în campionatul viitor să obținem titlul mult rîvnit".**

Munca fără menajamente, entuziasmul și optimismul, iată cîteva din calitățile existente în tabăra universitarilor craioveni. Pregătindu-se astfel, este firesc să credem că vor avea o comportare superioară în apropiatul sezon de toamnă.

Gheorghe NERTEA

UN TÎNĂR ANTRENOR ȘI PREOCUPĂRILE SALE

Dialog-fulger cu Alexandru Constantinescu (Ceahlăul Piatra Neamț)

Din tînăra generație de antrenori face parte și *Alexandru Constantinescu.* Fost atacant la *C.C.A., Corvinul Hunedoara, F.C. Argeș* și *Progresul București,* odată cu încheierea activității de jucător, s-a dedicat profesiei de antrenor, ocupîndu-se pe rînd de instruirea formațiilor *Chimia Rm. Vîlcea, T.M.B.,* iar — din returul campionatului trecut — se află la conducerea tehnică a echipei *Ceahlăul P. Neamț.* Cu toate că e destul de nou în meserie, el se bucură de bune aprecieri profesionale, datorită metodelor de instruire, exigenței, dar, mai ales, simțului pedagogic deosebit cu care este înzestrat. De la începutul carierei sale a cunoscut unele satisfacții. Printre acestea, pregătirea și promovarea talentaților jucători *Gojgaru* și *Petrică,* deveniți apoi oameni de bază ai actualei deținătoare a „Cupei României". O altă satisfacție a avut-o cu echipa Ceahlăul Piatra Neamț, de pregătirea căreia s-a ocupat în returul campionatului. I-am solicitat — recent — o scurtă convorbire.

— La cei 36 de ani ai dv., care considerați că este principala calitate a unui antrenor tînăr ?

— *În primul rînd, să știe să-și apropie din prima clipă jucătorii. Să devină prietenul lor. Numai așa poate fi înțeles și ascultat. Pe fondul acestei amiciții se poate realiza totul : respect reciproc, înțelegere și, bineînțeles, esențialul, obținerea performanței.*

— Care trebuie să fie relația antrenor—conducător ?

— *Antrenorul trebuie să fie sprijinit întrutotul de conducători. Să i se accepte propunerile, să i se respecte ideile, într-un cuvînt, să fie ajutat din toate punctele de vedere, dar mai ales moral. La noi, la* Ceahlăul, *președintele clubului,* Dumitru Vitalie, *și cel al secției,* Eugen Oprea, *mi-au arătat totdeauna multă înțelegere. Aceasta găsesc eu că este și explicația pentru care, în returul campionatului, echipa a avut o comportare superioară turului. În sezonul care se apropie, sperăm să ne situăm la un nivel și mai ridicat mai ales că, prin grija conducerii, vom beneficia de condiții optime de pregătire. În aceste zile se regazonează suprafața de joc, se refac cabinele și tribunele.*

— Ce rol joacă suporterul în viața unei echipe ?

— *Un rol capital. Adevăratul suporter trebuie să fie cît se poate de obiectiv, alături de echipă în fiecare clipă. Să știe să-i încurajeze pe jucători, mai ales în momentele grele.*

— gh. n. —

PROGRAMUL TURULUI CAMPIONATULUI DIVIZIEI C EDIȚIA 1973-1974, SERIA A IV-A

ETAPA I, 12 AUGUST

Portul Constanța	— Granitul Babadag
Voința Constanța	— Marina Mangalia
I.M.U.M. Medgidia	— Dunărea Tulcea
Tehnometal Galați	— Chimia Brăila
Constr. Tulcea	— Ancora Galați
Viitorul Brăila	— Cimentul Medgidia
Rapid Fetești	— Electrica Constanța
Arrubium Măcin	— Știința Constanța

ETAPA A II-A, 19 AUGUST

Chimia Brăila	— Arrubium Măcin
Electrica Constanța	— Viitorul Brăila
Cimentul Medgidia	— Portul Constanța
Granitul Babadag	— Constr. Tulcea
Dunărea Tulcea	— Rapid Fetești
Știința Constanța	— Tehnometal Galați
Ancora Galați	— Voința Constanța
Marina Mangalia	— I.M.U. Medgidia

ETAPA A III-A, 26 AUGUST

Constr. Tulcea	— Marina Mangalia
Portul Constanța	— Ancora Galați
Rapid Fetești	— Chimia Brăila
Voința Constanța	— Cimentul Medgidia
Tehnometal Galați	— Electrica Constanța
I.M.U. Medgidia	— Arrubium Măcin
Viitorul Brăila	— Știința Constanța
Granitul Babadag	— Dunărea Tulcea

ETAPA A IV-A, 9 SEPTEMBRIE

Cimentul Medgidia	— Tehnometal Galați
Constr. Tulcea	— Rapid Fetești
Arrubium Măcin	— Viitorul Brăila
Portul Constanța	— Știința Constanța
Ancora Galați	— Granitul Babadag
Voința Constanța	— Electrica Constanța
Marina Mangalia	— Dunărea Tulcea
Chimia Brăila	— I.M.U. Medgidia

ETAPA A V-A, 16 SEPTEMBRIE

Electrica Constanța	— Chimia Brăila
Granitul Babadag	— Voința Constanța
Știința Constanța	— Rapid Fetești
Tehnometal Galați	— Marina Mangalia
I.M.U. Medgidia	— Portul Constanța
Dunărea Tulcea	— Ancora Galați
Arrubium Măcin	— Cimentul Medgidia
Viitorul Brăila	— Constr. Tulcea

ETAPA A VI-A, 30 SEPTEMBRIE

Ancora Galați	— Marina Mangalia
Dunărea Tulcea	— Arrubium Măcin
Granitul Babadag	— Electrica Constanța
Voința Constanța	— Viitorul Brăila
Chimia Brăila	— Știința Constanța
Portul Constanța	— Tehnometal Galați
I.M.U. Medgidia	— Constr. Tulcea
Rapid Fetești	— Cimentul Medgidia

ETAPA A VII-A, 7 OCTOMBRIE

Știința Constanța	— Granitul Babadag
Viitorul Brăila	— Rapid Fetești
Tehnometal Galați	— I.M.U. Medgidia
Electrica Constanța	— Dunărea Tulcea
Constr. Tulcea	— Voința Constanța
Cimentul Medgidia	— Chimia Brăila
Marina Mangalia	— Portul Constanța
Arrubium Măcin	— Ancora Galați

ETAPA A VIII-A, 14 OCTOMBRIE

Cimentul Medgidia	— Dunărea Tulcea
Rapid Fetești	— Tehnometal Galați
Portul Constanța	— Arrubium Măcin
Ancora Galați	— Știința Constanța
Constr. Tulcea	— Electrica Constanța
Viitorul Brăila	— Marina Mangalia
Granitul Babadag	— I.M.U. Medgidia
Voința Constanța	— Chimia Brăila

ETAPA A IX-A, 21 OCTOMBRIE

Voința Constanța	— Rapid Fetești
Dunărea Tulcea	— Știința Constanța
Portul Constanța	— Constr. Tulcea
I.M.U. Medgidia	— Electrica Constanța
Ancora Galați	— Viitorul Brăila
Arrubium Măcin	— Tehnometal Galați
Chimia Brăila	— Granitul Babadag
Marina Mangalia	— Cimentul Medgidia

ETAPA A X-A, 28 OCTOMBRIE

Viitorul Brăila	— I.M.U. Medgidia
Constr. Tulcea	— Chimia Brăila
Electrica Constanța	— Ancora Galați
Tehnometal Galați	— Dunărea Tulcea
Cimentul Medgidia	— Granitul Baba
Rapid Fetești	— Portul Consta
Știința Constanța	— Marina Mang
Arrubium Măcin	— Voința Consta

ETAPA A XI-A, 4 NOIEMBRIE

Marina Mangalia	— Arrubium Măcin
Cimentul Medgidia	— I.M.U. Medgidia
Știința Constanța	— Voința Constanța
Chimia Brăila	— Viitorul Brăila
Granitul Babadag	— Rapid Fetești
Constr. Tulcea	— Dunărea Tulcea
Ancora Galați	— Tehnometal Galați
Portul Constanța	— Electrica Constanța

ETAPA A XII-A, 11 NOIEMBRIE

Arrubium Măcin	— Constructorul Tulcea
Voința Constanța	— Portul Constanța
I.M.U. Medgidia	— Rapid Fetești
Chimia Brăila	— Marina Mangalia
Ancora Galați	— Cimentul Medgidia
Electrica Constanța	— Știința Constanța
Dunărea Tulcea	— Viitorul Brăila
Granitul Babadag	— Tehnometal Galați

ETAPA A XIII-A, 18 NOIEMBRIE

Viitorul Brăila	— Portul Constanța
Rapid Fetești	— Ancora Galați
Electrica Constanța	— Arrubium Măcin
Cimentul Medgidia	— Constructorul Tulcea
Tehnometal Galați	— Voința Constanța
Dunărea Tulcea	— Chimia Brăila
Știința Constanța	— I.M.U. Medgidia
Marina Mangalia	— Granitul Babadag

ETAPA A XIV-A, 25 NOIEMBRIE

Ancora Galați	— Chimia Brăila
Voința Constanța	— I.M.U. Medgidia
Constructorul Tulcea	— Tehnometal Galați
Portul Constanța	— Dunărea Tulcea
Viitorul Brăila	— Granitul Babadag
Marina Mangalia	— Electrica Constanța
Arrubium Măcin	— Rapid Fetești
Cimentul Medgidia	— Știința Constanța

ETAPA A XV-A, 2 DECEMBRIE

Rapid Fetești	— Marina Mangalia
Știința Constanța	— Constructorul Tulcea
Chimia Brăila	— Portul Constanța
I.M.U. Medgidia	— Ancora Galați
Electrica Constanța	— Cimentul Medgidia
Tehnometal Galați	— Viitorul Brăila
Dunărea Tulcea	— Voința Constanța
Granitul Babadag	— Arrubium Măcin

CHIMIA RM. VÎLCEA — CUBA, LA 1 AUGUST

Ultimul meci al turneului pe care-l efectuează în țara noastră **selecționata Cubei** se va disputa în ziua de 1 august, și nu la 2 august, cum se anunțase anterior. Adversară va fi **Chimia Rm. Vîlcea,** cîștigătoarea „Cupei României" 1972 73.

PUNCTE DE VEDERE :

ÎNAINTEA SEZONULUI COMPETIȚIONAL

Schimbarea sistemului competițional creează implicații profunde, structurale chiar. Ceea ce vrem să facem aici nu este nicidecum de a discuta asupra acțiunii inițiate de F.R.F., ci numai de a veni cu unele propuneri care transpuse în practică, pot să asigure noilor hotăriri un fundament solid, pe care să se ridice construcția perfect echilibrată atît a apropiatului campionat (1973—1974), cît și a viitorului nu prea depărtat al fotbalului românesc.

Dat fiind răgazul prea scurt ce ni-l lasă începutul noului an competițional (pînă la 12 august a. c.), am împărțit aceste propuneri în două categorii : 1) aceea a măsurilor imediate și 2) a propunerilor ce nu pot fi realizate decît într-o perioadă mai lungă de timp.

Măsurile ce le preconizăm pînă la începerea campionatului se reduc, în mod obligatoriu, la cele care privesc trasarea cadrului organizatoric pentru buna desfășurare a competițiilor din anul 1973—1974, în noua formulă inițiată de F.R.F.

În acest sens, cred că se impune, în ordinea urgenței, rezolvarea următoarelor probleme :

1) amenajarea terenurilor necesare, care să întrunească acel minimum de condiții cerute de desfășurarea neturbată a meciurilor : dimensiuni regulamentare, împrejmuire, etc.

2) asigurarea unui corp de antrenori și istructori, utilizîndu-se și cei mai vîrstnici, dar și cei mai tineri, pentru buna pregătire a celor 282 de echipe angrenate în competițiile celor trei divizii (plus „tineretul") cu număr majorat de componente ; (se știe că și acum multe echipe din diviziile inferioare sînt obligate să facă apel la antrenori necalificați) ;

3) verificarea actualului corp de arbitri și promovarea unor noi serii (din Capitală și din provincie) spre a putea acoperi efectivul cerut de partidele duminicale, cu un arbitraj corect și unitar pe toată suprafața țării ;

4) afectarea unui număr necesar de medici tuturor echipelor, pentru a supraveghea procesul de pregătire și a fi prezenți pe teren la fiecare partidă ;

5) reorganizarea pe baze realiste, de mai mare eficiență, a campionatului echipelor de tineret (care, prin noua hotărîre a F.R.F., vedem că vor fi cu adevărat întinerite) ;

6) în locul jucătorilor plafonați să fie aduși în echipele de tineret și ale diviziilor B și C jucători din centrele de juniori și din campionatele județene.

Acestor propuneri, ce se cer transpuse în practică pînă la 12 august a. c., le adăugăm pe cele destinate să creeze și climatul sănătos, de înaltă etică și de mare forță stimulativă, în care să se dezvolte fotbalul nostru în anii următori :

— consolidarea actualelor „centre de copii și juniori", cărora să li se afecteze cei mai buni antrenori, paralel cu îmbunătățirea condițiilor de pregătire, astfel ca aceste centre să devină adevărate pepiniere pentru numeroasele echipe aflate acum în competiție ;

— găsirea unor noi modalități de depistare a „tinerelor talente", prin acțiuni de preselecție în întreprinderi, I.A.S.-uri și C.A.P.-uri, în școli și chiar în echipele „de stradă", talente care să primească apoi o pregătire temeinică, științifică, de la vîrstă fragedă ;

— întărirea muncii de educație în toate cluburile și asociațiile, pentru ca noua generație de fotbaliști să constituie, alături de toți sportivii țării, elemente de nădejde.

Pentru ca toate aceste sugestii (și altele venite de la cei cu pasiune nestinsă pentru fotbal) să capete viață, am propune ca F.R.F. să convoace periodic, spre consultare, pe unii specialiști care lucrează în afara organismelor F.R.F. pentru ca și aceștia să contribuie cu opiniile lor la dezvoltarea mai departe a fotbalului nostru.

Ing. VIRGIL ECONOMU

MARȚI SE VOR PERFECTA ULTIMELE TRANSFERĂRI

Ieri la sediul Federației române de fotbal, reprezentanții cluburilor divizionare A s-au întîlnit pentru soluționarea ultimelor cazuri în litigiu, privind lista de transferări. Precizăm că ultimele hotăriri în această direcție, vor fi luate în discuția biroului federal, marți 31 iulie, dată după care se va face publică situația definitivă a transferărilor.

S.C. BACĂU ÎNVINSĂ LA LIMITĂ DE CAMPIOANA R. D. GERMANE

De cîteva zile, echipa S.C. Bacău, se află în turneu în R.D. Germană. În primul meci susținut la Dresda, în compania campioanei R.D. Germane, Dynamo din localitate, fotbaliștii băcăuani au fost întrecuți la limită (0—1). Singurul punct al partidei a fost marcat în prima repriză (min. 38) de către Heidler.

Următorul joc îl va susține S.C. Bacău astăzi, cu F.C. Karl Marx-Stadt, clasată pe locul 5 în campionat.

Interesantele turnee de săptămîna viitoare

LISTA TROFEELOR ȘI PALMARESE

Ne apropiem de cele două importante evenimente ante-campionat, acele interesante turnee pe care **Bucureștiul** și **Pitești**ul le va găzdui săptămîna viitoare : turneul internațional „F. C. ARGEȘ XX" și tradiționala „CUPĂ A MUNICIPIULUI BUCUREȘTI". Pentru astăzi, vă vom prezenta trofeele competițiilor și palmaresul întrecerii bucureștene — aflată la a șaptea ediție.

TURNEUL INTERNAȚIONAL organizat de **F. C. Argeș** cu ocazia împlinirii a 20 de ani de activitate, și la care vor fi prezente cunoscutele echipe **O. F. Beograd, Vasas Budapesta,** alături de reprezentantele noastre, fruntașe ale fotbalului românesc, **Universitatea Craiova** și formația clubului organizator, oferă echipei cîștigătoare a turneului **„CUPA F. C. ARGEȘ XX".** Celelalte formații participante vor primi — de asemenea — cupe. Jucătorul care va înscrie, în cadrul turneului, cel mai mare număr de goluri va primi „CUPA GOLGETERULUI". Componenții tuturor echipelor vor primi fanionul și insigna realizate de clubul pitești-ean cu ocazia celei de a XX-a aniversări. Premierea tuturor echipelor se va face în a doua zi a turneului, duminică 5 mai, pe stadionul „1 Mai" din Pitești.

„CUPA MUNICIPIULUI BUCUREȘTI, trofeul transmisibil, va fi acordat echipei clasată pe locul I în întrecerea dintre reputatele formații ale fotbalului nostru : **Steaua, Rapid, Sportul studențesc și Steagul roșu Brașov.** Trofee vor primi și celelalte echipe participante. Se vor mai acorda o cupă pentru CEL MAI BUN ARBITRU al competiției și o cupă GOLGETERULUI ÎNTRECERII. Aflată la a șaptea ediție, **„CUPA MUNICIPIULUI BUCUREȘTI"** a fost cîștigată pînă acum de următoarele echipe : **1967 :** DINAMO ; **1968 :** STEAUA ; **1969 :** RAPID ; **1970 :** RAPID ; **1971 :** STEAUA ; **1972 :** STEAGUL ROȘU BRAȘOV. Cum se vede, echipa brașoveană este prezentă pentru a-și apăra trofeul cucerit la ultima ediție. Vă reamintim că toate cele patru echipe au dreptul să utilizeze jucătorii aflați în curs de transferare.

În afara interesului pe care amîndouă turneele îl trezesc în rîndul spectatorilor — dornici să se reîntîlnească, după pauza de vară, cu echipele fruntașe ale țării și cu formații renumite din Ungaria și Iugoslavia — aceste veritabile avanpremiere ale stagiunii sînt de o mare utilitate pentru echipele participante, ajutîndu-le să-și verifice pregătirea și formulele de formații în vederea sezonului care va începe la 12 august.

REALIZĂRI NOTABILE

(Urmare din pag. 1)

sportul carturilor și al radiotelegrafiștilor care au făcut numeroși prozeliți în oraș.

Este vorba, așadar, despre realizări demne de laudă care, așa cum ne-au spus mulți dintre interlocutorii noștri, pot fi amplificate. Dar numai cu condiția ca să nu mai existe și cîteva anomalii, printre care lipsa de aprovizionare a orașului cu patine (sport deosebit de agreat), nevoia acută a unei noi garnituri de saltele pentru numeroșii luptători, instituirea unui club profilat pe această disciplină, construirea unei piste de carting și a unui patinoar artificial...

★

Și ar mai fi ceva...

Paralel cu dezvoltarea celor două sporturi, am spune caracteristice pentru orașul Rădăuți, hocheiul și luptele, am constatat și un proces invers, de dispariție a altora : baschetul, atletismul și voleiul. De vreme, sportivii rădăuțeni, dominau întrecerile județene la aceste ramuri, unele formații activînd chiar în diviziile naționale. Dar aceasta se petrecea cu aproximativ 17—18 ani în urmă... Bineînțeles, am căutat să descifrăm cauzele acestui fenomen și le-am găsit pe gazdele noastre preocupate, de asemenea, de găsirea lor. **Mihai Ghicioc,** președintele C.O.E.F.S., ne-a spus : **„Lipsa unor preocupări susținute din partea asociațiilor sportive, la care s-a adăugat și mult prea puțina pasiune a unor cadre de specialitate, constituie sursele dispariției sporturilor de care amînteați. Consider, însă, că dragostea pentru sport a tinerilor locuitori din orașul nostru ne va ajuta în acțiunea de a repune în drepturi atletismul, voleiul și baschetul".**

Într-adevăr, după cum am putut constata și noi, lucrurile nu merg, — uneori, deloc bine — în unele asociații sportive sindicale din Rădăuți. La **Metalul** (asociație a întreprinderii F.M.I.C. — președinte de sindicat, **Dumitru Boghian),** în afară de echipa de fotbal și de cea de hochei, vicepreședintele **Constantin Diaconescu** nu ne-a mai putut da nici un alt amănunt. **Nu există un campionat intern, cu etape săptămînale, la care să participe — așa cum sublinia și Hotărîrea Plenarei — formații ale atelierelor sau secțiilor ; cotizațiile nu sînt strînse la zi ; activitatea turistică și competițiile organizate sînt cu totul sporadice ; participarea la acțiunile sportive de la nivelul orașului nu este, nicidecum, reprezentativă pentru numărul mare de salariați.** Iar cu prilejul raidului nostru efectuat pe bazele sportive din urbea moldoveană, am constatat că terenul de handbal (iarna este întrebuințat ca patinoar) proprietate a Metalului, avea tribunele periculos deteriorate, împrejmuirea uzată și ruginită, etc. (Iertată fie-ne digresiunea, dar, cu această ocazie, ne-au revenit în minte frumoasele realizări ale elevilor de la liceele nr. 2 și Hurmuzachin și ale colectivului lor de profesori, care și-au construit, prin muncă patriotică baze sportive în valoare de aproximativ 300 000 lei fiecare...).

Lucrurile nu merg așa cum trebuie nici în alte cîteva dintre cele șase asociații sportive sindicale din oraș. Sportul are repercusiuni asupra activității sportive a unei mari mase de salariați din oraș. Nu trebuie să se uite nici un moment că educația fizică și sportul au influențe — directe — asupra ridicării calitative a însuși procesului de producție. Or, un oraș industrial tînăr, în plină dezvoltare, așa cum este Rădăuțul, are nevoie să fie, și în acest domeniu, un start lansat !

AGENDA ACTIVITĂȚII SPORTIVE DE MASĂ

(Urmare din pag. 1)

lejuită de **„Ziua constructorului de mașini",** dispute găzduite de terenul de fotbal din cartierul Izvor și de terenul de volei al asociației Voința.

● Două noi spații de joacă pentru cei mici : unul în cartierul Izvor, dat deja în folosință și care servește și pentru pregătirea de vară a celor încadrați în „Centrul de schi pentru copii", și unul în cartierul „1 Mai", care se află în curs de amenajare.

● Actualul teren sportiv „Carpați" Sinaia va fi înlocuit, în perspectivă, cu o bază sportivă complexă ce se va construi în cartierul Izvor.

● Asociația sportivă „Bucegi", care reunește pe salariații micilor întreprinderi și instituții din localitate, are un singur activist. În afară de faptul că acestuia îi revine sarcina să se ocupe de toată activitatea asociației (lucru deosebit de dificil, avînd în vedere că membrii săi **sînt foarte** răspîndiți), el trebuie să fie prezent și la „Centrul de tenis de cîmp" al asociației și la „Centrul de închiriere al echipamentului sportiv". Cam multe, pentru un singur om !

● Sîntem în plin sezon turistic și vizitatorii acestei frumoase stațiuni montane nu prea au posibilitatea de a practica, în perioada pe care o petrec aici, sporturile lor preferate. Este un lucru care trebuie să dea de gîndit, atît celor de la Clubul sportiv orășenesc, cît și I.T.O. Sinaia.

DE LA I. E. A. B. S.

Biletele de intrare pentru cuplajul de fotbal internațional dintre echipele „U" Craiova — O.F.K. Beograd și F.C. Argeș — Vasas Budapesta, care se va disputa pe Stadionul 23 August în ziua de 3.VIII.1973, s-au pus în vînzare la casele de bilete din oraș.

Stadion 23 August, Republicii, Dinamo, Giulești, C.C.A. și C.N.E.F.S.

MÎINE, NUMEROASE ȘI ATRACTIVE MECIURI AMICALE

UN NOU TURNEU ÎN ȚARA NOASTRĂ: VELEJ MOSTAR (IUGOSLAVIA)

Una dintre protagonistele campionatului recent încheiat al primei divizii iugoslave, ocupanta locului secund în clasamentul final, **Velej Mostar,** va întreprinde un turneu în țara noastră. Ea va întîlni mîine divizionara B, **F. C. Galați,** la 1 august **Politehnica Iași** și la 5 august **S. C. Bacău.**

F. C. PETROLUL— SELECȚIONATA ALEXANDRIEI

După ce joi a evoluat la **Constanța,** selecționata orașului **Alexandria (R. A. Egipt)** va juca mîine la **Ploiești,** în compania divizionarei A, **F. C. Petrolul.**

C.F.R. CLUJ — SELECȚIONATA CUBEI

La **Cluj,** cu ocazia inaugurării stadionului său, echipa **C.F.R.** va juca, cu începere de la ora 11, cu **selecționata Cubei,** care va susține astfel cel de-al doilea meci al turneului pe care-l efectuează în țara noastră.

F. C. ARGEȘ—RAPID

La **Pitești,** pe stadionul „1 Mai", cu începere de la ora 17, se întîlnesc două divizionare A : **F.C. Argeș** și **Rapid București.** E primul meci al sezonului pe care piteștenii îl dispută în fața publicului lor. În deschidere, de la ora 15, vor juca formațiile de tineret-rezerve ale celor două cluburi.

F. C. CONSTANȚA — SPORTUL STUDENȚESC

Stadionul „1 Mai" din **Constanța** va găzdui, mîine, în nocturnă, meciul amical dintre echipele **F. C. Constanța** și **Sportul studențesc.** Partida va începe la ora 19,30.

STEAGUL ROȘU — UNIVERSITATEA CRAIOVA

Mîine dimineață la **Brașov,** pe stadionul **Tineretului, Steagul roșu** va juca cu **Universitatea Craiova.** După acest meci, echipa craioveană se va înapoia acasă încheindu-și perioada de pregătire montană, Joia viitoare. Universitatea va veni la București pentru turneul „F. C. Argeș XX".

F. C. BIHOR — U.T.A.

Mîine dimineață la ora 10, pe stadionul din **Oradea** echipa **F. C. Bihor** va întîlni în meci amical pe divizionara A, **U.T. Arad**

A ÎNCEPUT CONSFĂTUIREA ARBITRILOR DIVIZIONARI A

Ieri, la Complexul sportiv „23 August" din Capitală, s-au reunit 33 de arbitri divizionari A (printre ei **Gheorghe Limona,** laureatul ultimului sezon, **Otto Anderco, Ioan Rus, Gheorghe Popovici, Emil Vlaiculescu, Ion Cîmpeanu** etc.), inaugurînd consfătuirea lor de trei zile. Programul zilei de ieri a cuprins o testare fizică, (probe de 4×25 m și 75 m), precum și următoarele referate : **„Analiza arbitrajelor în sezonul 1972 73"** (Andrei Rădulescu) și **„Aspecte în legătură cu colaborarea dintre arbitri în timpul jocului"** (Octavian Comșa). Pe marginea ultimului referat au urmat discuții.

Consfătuirea se reia astăzi cu o nouă testare fizică (6000 m), cu o altă testare, de data aceasta teoretică, după care **George N. Gherghe** va prezenta referatul **„Obstrucția, împingerea, simularea și alte elemente de indisciplină".**

Sportul în lume

TURNEUL DE BASCHET DE LA MESSINA

BASCHETBALIȘTII SOVIETICI S-AU REVANȘAT: U.R.S.S. – ROMÂNIA 58-48

MESSINA, 27 (prin telefon). În partida inaugurală a celui de al doilea turneu sicilian, reprezentativele României și U.R.S.S. au oferit o întrecere echilibrată, aprig disputată în majoritatea timpului, încheiată cu succesul campionilor olimpici cu scorul de 58—48 (34—22). În felul acesta, echipa sovietică s-a revanșat pentru înfrîngerea suferită cu trei zile în urmă, la Palermo.

Începutul meciului a fost favorabil baschetbaliștilor români care au condus cu 11—4, 13—8 și 14—10. Dar, introducerea în teren a gigantului Kovalenko (2,18 m) și adoptarea, de către formația U.R.S.S., a apărării în zonă au stopat elanul și eficiența atacurilor selecționatei române. „Capacele" lui Kovalenko au împiedicat înscrierea unor coșuri și au descurajat pe jucătorii înalți ai lotului român care, treptat, au cedat pasul. În repriza secundă, în ciuda variației de sisteme și de tactici adoptate, echipa României nu a mai putut prelua inițiativa, aceasta rămînînd de partea selecționatei U.R.S.S., superioară la recuperări și cu o remarcabilă precizie în aruncările de la semidistanță. Totuși, baschetbaliștii români au menținut o diferență mică, datorită agresivității în apărare.

Au înscris: Demian 9, Diaconescu 8, Tarău 8, Georgescu 7, Novac 4, Pîrșu 3, Cernat 2, Manăilă 3, Popa 2, Roman 2 pentru România, respectiv Sidiakin 14, Edeșko 12, Sakandelidze 10, Bolosev 9, Kovalenko 5, Krikun 8. Au arbitrat Bonacorso și Juliano (Italia).

În cealaltă întîlnire, de asemenea echilibrată, Simmenthal Milano a întrecut echipa Bulgariei cu 79—75 (35—40). Cei mai buni: Bariviera, Kenney, Fultz și Brumatti de la Simmenthal, respectiv, Golomeev, Hristov, Branzov și Peicev. Au arbitrat Kokorev (U.R.S.S.) și Sarosi (România).

FINALA „CUPEI DAVIS" PE TEREN ACOPERIT?

NEW YORK, 27. Oficialitățile sportive americane au anunțat că, în eventualitatea calificării echipei de tenis a S.U.A. în faza inter-zone a „Cupei Davis", semifinala ar putea avea loc la San Francisco (17, 18 și 19 august), iar ultimul act, finala, la Cleveland (30 noiembrie, 1 și 2 decembrie) pe teren acoperit.

ÎNTRECERI PENTRU „CUPA GALEA"

Pe terenurile clubului „La Playa" din Catania au început întrecerile zonale ale „Cupei Galea" la tenis pentru echipe de tineret. Selecționata Australiei conduce cu 3—0 în meciul cu România și este calificată pentru faza următoare a competiției. Rezultate tehnice: Paul Mc Namee — Traian Marcu 6—3, 9—7; William Durham — Florin Manea 3—6, 1—6, 7—5; Durham, McNamee — Marcu, Manea 6—3, 6—3, 6—1. În altă întîlnire, selecționata Mexicului conduce cu 2—1 în partida cu Italia.

★

În La Guccho (Spania), selecționata Ungariei a întrecut cu scorul de 3—2 formația Indiei. La Marianske Lazne, în aceeași competiție, echipa Noii Zeelande a învins cu 4—1 reprezentativa Austriei.

ALTE TURNEE

ISTANBUL. — În primele două partide susținute în proba de simplu, Ilie Năstase a cîștigat ușor în fața jucătorilor turci: 6—0, 6—2 cu Avudunk și 6—0, 6—0 cu Atas. La dublu, Năstase, alături de spaniolul Gisbert, înving pe Gencsoy — Altinkaya cu 6—0, 6—0.

BRATISLAVA. — Au continuat întrecerile din turul trei al probei de dublu masculin. Ovici (România) și Novicki (Polonia) au învins cu scorul de 6—4, 6—4 pe Hordijk (Olanda) — Szafarik (Cehoslovacia).

WASHINGTON. — Dick Stockton, noul selecționat în echipa SUA a obținut o meritată victorie în fața coechipierului său Stan Smith, de care a dispus cu 6—2, 3—6, 6—4. Gorman a cîștigat cu 7—5, 4—6, 7—5, în fața lui Richey, iar Connors l-a învins cu 6—2, 4—6, 6—0 pe Carmichael. Alte rezultate: Ashe — Gerulaitis 7—5, 4—6, 7—5; Gerken — Dent 6—4, 7—5; Filiol — Vilas 4—6, 6—2, 6—3; Riessen — Van Dillen 6—4, 6—4; Pilici — Case 7—6, 7—6; Okker — Masters 6—1, 7—6.

Clasamentul la zi în marele premiu F.I.L.T.

În urma punctelor acumulate în semifinala zonală a „Cupei Davis", impotriva echipei Noii Zeelande, campionul român Ilie Năstase își păstrează avansul de 122 puncte față de al doilea clasat în Marele Premiu, tenismanul cehoslovac Jan Kodes, care și el a obținut trei victorii în semifinala cu R.F. Germania. Iată deținătorii primelor locuri în clasamentul actual:

1.	**I. NĂSTASE** (România)	287 p
2.	**J. Kodes** (Cehoslovacia)	165 p
3.	**A. Metreveli** (U.R.S.S.)	129 p
4.	**K. Meiler** (R.F.G.)	119 p
5.	**R. Taylor** (Anglia)	113 p
6.	**M. Orantes** (Spania)	103 p
7.	**A. Panatta** (Italia)	93 p
8.	**J. Connors** (S.U.A.)	88 p
9.	**J. Newcombe** (Australia)	87 p
10.	**O. Parun** (N. Zeelandă)	87 p

În continuare sînt clasați: **T. Okker** (Olanda) 86 p; **N. Pilici** (Iugoslavia) 80 p; **J. Fassbender** (R.F.G.) 79 p; **S. Smith** (S.U.A.) 72 p; **T. Gorman** (S.U.A.) 70 p; **P. Bertolucci** (Italia) și **A. Mayer** (S.U.A.) 60 p; **B. Borg** (Suedia) și **P. Proisy** (Franța) 57 p; **E. Dibbs** (S.U.A.) 55 p etc.

Campionatele republicane de aeromodele captive

St. Purice, Gh. Hapenciuc și Gh. Dan cîștigători ai probelor de viteză

CONSTANȚA, 27 (prin telefon). Vineri, la **Complexul sportiv al pionierilor**, au continuat întrecerile **campionatelor republicane de aeromodele captive, cu proba de viteză.** La seniori s-a impus aeromodelistul bucureștean **Ștefan Purice** (Grivița Roșie) care și-a adjudecat două din cele trei titluri ale categoriei, celălalt revenind coechipierului său **Gheorghe Dan.** La juniori, Nicolae Deac lider în prima zi, a fost nevoit să cedeze întîietatea lui **Gheorghe Hapenciuc** (Stăruința Suceava).

Iată **clasamentul general al probei de viteză: clasa 2,5 cmc: seniori — 1. ȘTEFAN PURICE (Grivița Roșie)** 195,6 km/h, 2. **Alexandru Csoma (Plastica Oradea)** 182,7, 3. **Elvira Purice (Grivița Roșie)** 180,0, 4 Petre Horvath (Sanitarul Deva) 153,1, 5. Toma Ilea (Cimentul Turda) 148,1, 6. Liviu Ionescu (Metalul Tîrgoviște) 138,4

Juniori — 1. GHEORGHE HAPENCIUC (Stăruința Suceava) 135,0, 2. **Nicolae Deac (Portul Constanța)** 98,9, 3—4. **Baboș Tivadar (Cimentul Turda)** și **Nicolae Nistor (Portul Constanța); clasa 5 cmc: seniori: 1. ȘTEFAN PURICE** 213,0, 2. **Șerban Gardon (Metalul Tîrgoviște)** 200,0 3. **Silviu Morariu 187,5.** 4. Ion Botușan (Stăruința Suceava) 142,8, 5—7. Petre Petromăneanțu, Constantin Răchită (Lumina Botoșani) și Emil Boboc (Victoria Bacău.

Clasa 10 cmc: seniori — 1 GHEORGHE DAN (Grivița Roșie) 189,4, 2. Silviu Morariu 130,4, 3 Gheorghe Hapenciuc.

Pe programul zilei de simbătă figurează probele de curse pe echipe, acrobație și luptă aeriană.

NICI O SCHIMBARE ÎN TURNEUL INTERZONAL DE ȘAH

RIO DE JANEIRO, 27 (Agerpres). — Turneul interzonal de șah care se desfășoară la Petropolis (Brazilia) a continuat cu jucarea partidelor întrerupte în rundele anterioare. Liderul clasamentului, iugoslavul **Liubojevici,** l-a învins pe elvețianul **Hug** și conduce, avînd acum 8 puncte. El este urmat de marele maestru argentinian **Panno,** care are două puncte. **Șahistul român Florin Gheorghiu a întrerupt pentru a doua oară partida cu Tan** (Singapore), avînd în momentul de față 1 punct.

C.M. DE ȘAH PENTRU JUNIORI

LONDRA, 27 (Agerpres). — După trei runde, în turneul final al campionatului mondial de șah pentru juniori de la Thornaby-on-tees, pe primul loc în clasament se află iugoslavul Marianovici cu 3 puncte, urmat de Larry Christiansen (S.U.A.) — 2,5 puncte, Stean (Anglia) — 2 puncte și o partidă întreruptă, Leow (Singapore) — 2 puncte, Miles (Anglia) — 2 puncte, Beliavski (U.R.S.S.) — 1,5 puncte. **Șahistul român Birlescu** are **un punct.** Rezultatele înregistrate în runda a treia: **Biriescu — Miles** remiză; Leow — Roundsari 1—0; Marianovici — Cooper 1—0; Christiansen — Dieks 1—0; Beliavski — Freile 1—0; Bloch — Stean întreruptă.

Azi, la Berlin, zeci de mii de tineri din toate colțurile lumii vor fi prezenți la

DESCHIDEREA CELEI DE A X-A EDIȚII A FESTIVALULUI MONDIAL AL TINERETULUI ȘI STUDENȚILOR

CORESPONDENȚĂ SPECIALĂ PENTRU SPORTUL

Asemenea demonstrații de masă vor inaugura azi, la Berlin cea de a X-a ediție a Festivalului mondial al tineretului și studenților.

Azi, la Berlin, capitala Republicii Democrate Germane, are loc deschiderea celui de-al X-lea Festival mondial al tineretului și studenților. Cu acest prilej, zeci de mii de tineri din toate colțurile lumii își vor da întîlnire sărbătorind împreună, cu voioșie și în bună înțelegere, zile de neuitat.

Într-o conferință de presă, **Ivo Fania,** membru în Comisia de organizare a celei de-a X-a ediții a Festivalului mondial al tineretului și studenților, a făcut declarațiile pe care le reproducem în rîndurile de mai jos.

— Care sînt momentele sportive cele mai importante din cadrul Festivalului?

— În principiu, intenția noastră este de a oferi posibilitatea fiecărui participant la această mare manifestare multilaterală a tineretului, să activeze în cadrul unei discipline prevăzută în program. Există opt întreceri sportive, din care participanții vor alege cel puțin trei. Printre cele opt întreceri se numără **alergarea pe o milă aruncarea mingii medicinale, tirul cu armă cu aer comprimat, popice, triplusalt etc.** Cei care vor termina trei probe, vor fi distinși cu ecusonul Festivalului. De asemenea, mai este prevăzut un cros al solidarității internaționale, programat la 29 iulie și care prevede o alergare de 500 m pentru femei și 1 000 m pentru bărbați.

— Ce alte competiții sportive sînt prevăzute în program?

— Desigur, zecile de delegații prezente în aceste zile la Berlin își pot alcătui singure un program de pildă, vor fi organizate meciuri de volei, handbal, fotbal, popice ș.a. între delegațiile diferitelor națiuni. Cu acest prilej, vor fi prezentate și unele sporturi specific naționale, cu o largă popularitate în țara respectivă

— Ce competiții sînt rezervate sportivilor fruntași?

— Pe prim plan, se situează concursurile de atletism, ciclism, judo, și volei. La acestea vor fi înscriși numeroși sportivi tineri, cu mari perspective. Vor exista, de asemenea, și întreceri de mare anvergură, organizate de forurile de specialitate din R.D. Germană, cum sînt cele de gimnastică.

— Care vor fi activitățile și preocupările sportivilor în afara competițiilor prevăzute în program?

— Ne-am străduit ca orele libere să fie folosite într-un mod cît mai plăcut și atractiv, pentru ca tineretul lumii prezent la Berlin să se cunoască, să se împrietenească. În acest scop va funcționa un club internațional al sportivilor, unde tinerii prezenți la Festival pot vizita pe marii campioni ai lumii, care să le acorde autografe, fotografii și scurte interviuri. Tot aici, în fiecare seară, vor avea loc spectacole de cinematograf intitulate „Serile sportive ale continentelor"

— Care sînt marile personalități sportive prezente la Festival?

— Lista este destul de lungă, dar mă voi limita să citez doar pe cîțiva: **Komar** (Polonia), **Reding** (Belgia), **Tommy Smith** (S.U.A.), **Danek** (Cehoslovacia), **Borzov, Turisceva, Firsov, Medved** (toți U.R.S.S.) și mulți alții.

— Ce competiții cu participarea largă a maselor vor fi programate în zilele Festivalului?

— În afară de cele amintite mai sus (alergări, disciplinele prevăzute în cadrul Festivalului), ca și demonstrațiile sportive de masă cu care se va inaugura și încheia Festivalul, trebuie să amintesc de două manifestări originale. În Alexanderplatz, din centrul Berlinului, doi mari maeștri de șah din Uniunea Sovietică (încă nedesemnați) vor da simultane la zeci de mese cu cei care vor să-și încerce posibilitățile șahiste. Printre programele distractive, care desigur, vor fi urmărite cu mare interes de sutele de mii de cetățeni prezenți pe marile artere ale capitalei R.D. Germane, se numără întrecerile de automobile și căruțe de epocă. Și pentru ca amuzamentul să fie și mai complet, printre vehicule se va afla și un „car cu bere" cu 20 de butoaie „Pilsner". Bineînțeles, la sosire, participanții și spectatorii se vor putea răcori cu renumita bere cehoslovacă...

— Ce ne puteți spune despre organizarea manifestațiilor sportive?

— La ora aceasta totul este pregătit pînă la ultimul amănunt. Zecile de mii de participanți și-au ocupat locurile în cămine, internate, hoteluri și campinguri. De pe acum, străzile Berlinului cunosc animația specifică Festivalului...

DIETER HOBECK
„Deutsches Sportecho" — Berlin

„TROFEUL TOMIS" LA VOLEI FEMININ

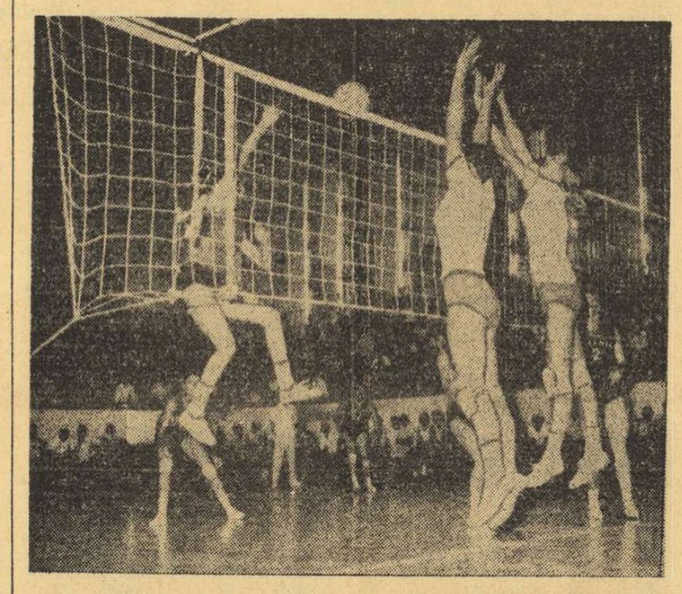

Constanța Bălășoiu *cea mai bună jucătoare din întîlnirea România—Polonia depășește blocajul advers.*
Foto: I. BUNGĂU — Constanța

(Urmare din pag. 1)

rian și **R. Farmuș** ambii din România.

Cel de al doilea joc a avut ca protagoniste echipele **Poloniei** și **Ungariei.** Mai omogene, mai sigure în construirea acțiunilor la fileu, voleibalistele poloneze și-au adjudecat o victorie meritată, pe care adversarele lor nu au pus-o în nici un moment sub semnul întrebării. Așadar, 3—0 (15—8, 15—6, 15—7) pentru **Polonia.** S-au evidențiat: **Jadwiga Askielowcz, Marta Senze** și **Danuta Piela** de la formația cîștigătoare, respectiv **Eva Biszku** și **Katalin Hudak.** Au condus bine **M. Nicolau** (România) și **Dușan Prieložnii** (Cehoslovacia).

În ultima partidă a serii au evoluat echipele **României** și **României tineret.** Numeroșii spectatori au putut urmări un meci deosebit de atractiv, în care ca și în întîlnirea cu formația Cehoslovaciei, „vioara întîi" au fost tinerele voleibaliste din garnitura de tineret. Ele au jucat de multe ori de la egal cu adversarele lor, reușind în cel de al treilea set să fie la un pas de a-l cîștiga. Experiența și-a spus însă cuvîntul, deși în prima garnitură au figurat cîteva jucătoare de rezervă, astfel că la sfîrșitul meciului scorul a fost de **3—0 (15—7, 15—9, 15—12) pentru România.** Arbitrii **Krentzer** (Austria) și **Taraku** (Iugoslavia) au condus bine următoarele formații: **ROMÂNIA:** GABRIELA POPA, CONSTANȚA BĂLĂȘOIU (Maria Antonescu), DOINA BOTEZAN, MARIA IONESCU, Venera Hoffman (Carmen Puiu), Paula Cazangiu. **ROMÂNIA TINERET,** RODICA CILIBIU, Doina Stoian (Maria Popa), PETRUȚA TACHE, CONSTANȚA DINCULIȚA, Maria Popența (Cristina Liuba), EMILA CERNEGA (Margareta Bako).

PROGRAMUL DE AZI
ora 16: România tineret — Polonia
Japonia — Ungaria
România — Cehoslovacia

CLASAMENT

1.	Japonia	3	3	0	9:0 6
2.	România	3	3	0	9:1 6
3—4.	Cehoslovacia	3	1	2	4:6 4
	Polonia	3	1	2	4:8 4
5.	România tineret	3	1	2	3:7 4
6.	Ungaria	3	0	3	0:9 3

LOTUL CANADEI PENTRU „CUPA MĂRII NEGRE" LA BASCHET

Selecționata feminină de baschet a Canadei, prezentă pentru prima dată în țara noastră, cu prilejul „Cupei Mării Negre" (luni, marți și miercuri, în Sala sporturilor din Constanța), sosește în Capitală astăzi, deplasînd următorul lot: **Barnes Beverly, Bland Beverly, Angie Dobie, Joyce Douthwright, Mendy Grant, Angie Johnson, Rose Johnson, Karen Kusler, Marg Mainwaring, Debbie Phelan, Joanne Sargent, Sheila Strike, Pat Tatham, Kathy Williams.** Cea mai înaltă jucătoare, Sheila Strike: 2,02 m! Antrenor, Vic Bifano.

din presa străină

MOMENTUL TENISULUI

CORRIERE DELLA SERA

Analizînd continua creștere a popularității tenisului în lume, ziarul milanez „CORRIERE DELLA SERA" publică un larg articol pe care îl redăm în rezumat:

Trăim în lumea sportivă un moment al tenisului, sport care este în continuă și spectaculoasă creștere în toate părțile lumi. Zeci de mii de spectatori invadează terenurile de tenis, atît de puțin pregătite pentru o asemenea afluență, iar telespectatorii pot fi socotiți cu milioanele. Popularitatea marilor jucători întrece pe aceea a fotbaliștilor. Dacă în Italia, datorită succeselor obținute de un Panatta, numărul tenismenilor a crescut la 300 de mii, în Statele Unite ei se ridică la 10 milioane — oameni de toate vîrstele și profesiile. Asemenea cifre nu pot fi înțelese fără a socoti popularitatea pe care sportul alb, altă dată rezervat unor cercuri restrînse, o capătă în prezent în rîndurile copiilor și tinerilor. **Popularitatea marilor jucători este imensă și este suficient să cităm cazul românului Ilie Năstase, un tînăr care vorbește șase limbi și face, în fiecare an, unul sau mai multe ocoluri ale globului. Beneficiază în lumea sportivă de același renume de care se bucură d-na dr. Aslan în cea științifică.**

Dar în spatele acestei explozii de spectaculoasă dezvoltare se ascund aspectele negative ale unei creșteri prea repezi și neprevăzute. De exemplu, acelea generate de un program excesiv de intens, cuprinzînd turnee mici și mari, care sfîrșesc prin a epuiza pe jucători, aducîndu-i uneori în situația de a provoca decepții și surprize. Mai există și insuficiența terenurilor de joc, proporțiile lor reduse în raport cu cererea de bilete, prețurile ridicate produse de penuria de locuri, cauze multe și efecte și mai numeroase, care duc uneori la veritabile crize. Multe surprize se pot ascunde în spatele acestei escaladări neașteptate a tenisului în cota preferințelor publicului sportiv. Este oare numai un moment trecător sau lucrurile se vor stabiliza și fiecare copil va dori o rachetă, tot așa cum azi își dorește o pereche de bocanci de fotbal? Viitorul va decide.

CAMPIONATELE MONDIALE DE CAIAC-CANOE

(Urmare din pag. 1)

lonia) 1:39.59, 3. Riemenscheider — Malcher (R.F.G.) 1:40,78.

S-au aliniat, apoi, echipajele de canoe 2-500. Cei ai țării noastre a fost format din Gheorghe Danielov și Gheorghe Simionov. Și aici, primele trei echipaje urmau să cucerească dreptul de calificare în finală. Am urmărit o spectaculoasă întrecere directă între echipajul nostru, aflat tot timpul la conducerea cursei, și al Uniunii Sovietice. Pe ultima sută de metri canoiștii români au sprintat puternic trecînd primii linia de sosire. Rezultate: 1. **Gheorghe Danielov — Gheorghe Simionov (România) 1:46,35,** 2. Kalidov — Slopodenjuk (U.R.S.S.) 1:47,19, 3. Opara — Gronovicz (Polonia) 1:48,52.

În încheierea programului de dimineață s-a disputat spectaculoasa probă de ștafetă — trei serii — primele două echipaje clasîndu-se pentru semifinale. Prezenți la startul celei de a doua serii, caiaciștii români au avut o evoluție foarte bună, obținînd un avans confortabil încă din primul schimb prin Roman Vartolomeu, păstrat în continuare de Simiocenco, Sciotnic și Zafiu. S-au calificat ștafetele României și Belgiei.

Așadar, o evoluție meritoasă a sportivilor români și în cea de a doua zi a C. M. Echipa noastră dovedind pînă în prezent siguranță și constanță valorică, cucerind poziții destul de importante în realizarea primului său obiectiv — prezența în finale la toate probele.

De fapt, pentru a ajunge aici nu mai este de trecut decît examenul semifinalelor, la unele din probele olimpice și de viteză, la celelalte — C 4-500 (f), C 1-1 000 m, C 1-500 m K 2-500 m (f), C 2-500, sportivii români numărîndu-se la această oră printre finaliști (bineînțeles, la aceste probe trebuie adăugate cele 5 întreceri de fond, la care nu au existat curse preliminarii).

Cu aceste precizări să încercăm o scurtă prezentare a programului de simbătă. Dimineața vor avea loc întrecerile semifinale la care vor participa următorii sportivi români: **K 1-1 000 m Cuprian Macarencu K 2-1 000 m Ion Dragulschi — Pavel Erast, K 4-1 000 m Sciotnic — Zafiu — Vartolomeu — Simiocenco, K 1-500 m (f) Viorica Dumitru.** Avem motive să sperăm din nou într-o comportare bună a reprezentanților noștri și astfel să consemnăm alinierea echipajelor românești la toate cele 7 finale olimpice, programate simbătă după-amiază de la ora 15. Este pentru toate echipele participante cel mai sever și cel mai important dintre examenele celei de a XI-a ediții a C.M. Aceasta, pentru că deși la Kaukajărvi toată lumea rîvnește la medalii, sînt foarte mulți cei care le doresc în mod special pe cele ce vor fi decernate după finalele probelor olimpice. Într-adevăr, C. M. '73 de la Tampere sînt în plină actualitate dar J. O. de la Montreal rămîn obiectivul principal pentru multe echipe, îndeosebi pentru cele fruntașe, printre care se înscrie, desigur, și reprezentativa țării noastre. De aceea, ne-am bucura nespus de mult ca simbătă seara să avem prilejul de a transmite vești cît mai bune despre evoluția sportivilor români.

UN MARE TURNEU INTERNAȚIONAL DE TENIS DE MASĂ LA PEKIN

PEKIN, 27 (Agerpres). — Capitala R.P. Chineze va găzdui, începînd de la 25 august, un mare turneu internațional de tenis de masă, la care vor lua parte jucători și jucătoare din Asia, Africa și America Latină. Pînă în prezent, și-au anunțat participarea echipe din peste 70 de țări și regiuni geografice.

TELEX • TELEX • TELEX

În turneul de fotbal de la Bratislava, echipa Inter Bratislava a învins cu 3—1, (2—1) pe MTK Budapesta, iar Slovan Bratislava a cîștigat cu 2—1 (0—0) jocul cu Beroe Stara Zagora (Bulgaria). În clasamentul turneului, pe primul loc se află Inter Bratislava — 4 p, urmată de Slovan — 3 p.

■

Echipa cehoslovacă de fotbal Banik Ostrava, aflată în turneu în Franța, a susținut primul joc, învingînd cu scorul de 2—1 (0—1) formația Troyes.

■

Campionatele unionale feminine de înot s-au desfășurat anul acesta la Rostov pe Don. Iată cîștigătoarele probelor: 200 m liber: Tamara Șelofastova 2:10,4 (nou record unional); 100 m bras: Liubov Rusanova 1:16,3; 200 m spate: Irina Golovanova 2:27; 100 m spate: Natalia Ersova 1:09,4; 400 m liber: Tamara Șelofastova 4:36 (nou record unional); 200 m fluture: Aleksandra Meerson 2:23,7; 100 m liber: Tamara Șelofastova 1:06,8; 100 m fluture: Aleksandra Meerson 1:07,3; 400 m mixt: Natașa Popova 5:16,2.

■

Pe velodromul din orașul Tula au început campionatele unionale de ciclism. Proba de 1 000 m cu start de pe loc a revenit lui Anatoli Iablunovski, cu timpul de 1:09.61. Cursa de urmărire pe echipe a fost cîștigată de selecționata orașului Tula, cronometrată în 4:33.04.

■

Cea de-a 21-a ediție a „Marelui Premiu automobilistic al Olandei" se va desfășura duminică pe circuitul renovat de la Zandvoort. Concursul contează pentru campionatul mondial al conducătorilor (formula I) și va reuni 27 de piloți la startul probei care măsoară în total 304 km.

Selecționatele masculine și feminine de volei ale R.P. Chineze și-au continuat turneul în Japonia. În meciul de la Nagasaki, reprezentativa locală a întrecut cu 3—0 echipa R.P. Chineze. Selecționata feminină a evoluat la Ibaragi în compania echipei Musashi Hidachi. Gazdele au terminat învingătoare cu scorul de 3—2.

■

Selecționata masculină de baschet a R.P. Chineze și-a continuat turneul în Spania, jucînd la Bilbao cu formația locală „KAS". Gazdele au obținut victoria cu scorul de 104—97 (51—53).

■

În cadrul concursului de atletism de la Turku, proba de 1 500 m plat a fost cîștigată de americanul Wottle, cronometrat în 3:39, iar în proba de 5 000 m plat primul a trecut linia de sosire kenyanul Ben Jipcho, în 13:47,4. Al. Feuerbach a terminat învingător în proba de aruncare a greutății, cu 20,84 m. Ossi Kartunen (Finlanda) s-a dovedit cel mai rapid concurent în proba de 400 m plat, fiind înregistrat cu timpul de 46 sec., iar americanul Wohlhuter a sosit primul în proba de 800 m plat, cu 1:47.

■

La Angri și Sumonte au continuat întrecerile campionatului european de baschet pentru juniori. În ultima zi a preliminariilor au fost înregistrate următoarele rezultate tehnice: Iugoslavia — Turcia 52—46; Suedia — Anglia 71—44; Spania — Portugalia 72—55; Franța — Cehoslovacia 70—65; URSS — Belgia 95—52; Italia — Grecia 57—49; Israel — Polonia 68—56; R.F. Germania — Austria 67—50. Pentru semifinalele competiției s-au calificat echipele URSS, Italiei, Spaniei și Iugoslaviei. Jocurile semifinale încep astăzi.

Campionatele de lupte libere ale seniorilor

NUMEROASE VICTORII ÎNAINTE DE LIMITĂ

IAȘI, 27 (prin telefon). — Vineri dimineața într-o atmosferă plăcută în Sala sporturilor din localitate, au început întrecerile campionatelor republicane de lupte libere ale seniorilor.

La startul confruntărilor pentru decernarea celor zece titluri de campioni s-au aliniat 185 de sportivi, cele mai populate categorii fiind 57 kg (31 concurenți), 52 kg (24), 62 kg (23) etc. Ceea ce se poate remarca la sfîrșitul primei zile de concurs este numărul mare de victorii înainte de limită. De pildă, la cat. 62 kg, Gh. Dobrănel (Brașov) a obținut victoria prin tuș în partida cu I. Olteanu (Cluj) după ce își asigurase un avantaj de 24 p. De asemenea, A. Ambruș (Tg. Mureș) l-a învins prin tuș pe Fl. Neicov (Tîrgoviște) după ce fusese condus, la puncte, cu 4—11. În primul meci al categoriei 74 kg multiplul campion P. Poalelungi a obținut cu greu victoria la puncte în fața brăileanului Gh. Caracostea.

Alte rezultate: **cat. 57 kg** — Fl. Moț (Buc.) b.t. V. Cioacă (Brăila), Gr. Condrat (Brașov) b.t. N. Grigore (Gh. Gheorghiu-Dej), Gh. Eremia (Buc.) b.t. St. Varodi (Satu Mare); **cat. 52 kg** — E. Butu (Iași) b.p. V. Stănescu (Buzău), I. Arapu (Buc.) b.p. C. Szasz (Odorhei); **62 kg** — P. Coman (Buc.) b.t. C. Ignat (Galați), D. Pițurcă (Buc.) b.t. N. Preduț (Tîrgoviște); **cat. 74 kg** — Gh. Paraschiv (Brașov) b.t. Al. Motorga (Hunedoara), M. Pîrcălab (Buc.) b. desc. E. Teglas (Odorhei), E. Cristian (Brașov) b.t. D. Humiță (Lugoj).

M. TRANCĂ

SE SCHIMBĂ CEVA ÎN RUGBYUL ENGLEZ!

SURREY LIFE

„Cînd William Webb Ellis a luat balonul în mînă și a fugit cu el pînă dincolo de linia porții, în timpul unui meci de fotbal, la Rugby School, în secolul trecut, cine ar fi putut să creadă că această neașteptată acțiune a tînărului elev avea un asemenea efect asupra destinelor unui sport care, astăzi, își întinde aria de dezvoltare aproape pe tot globul?", își începe articolul publicistul britanic **Dave Furlonger,** în **„SURREY LIFE",** comentariu menit să analizeze cele mai noi permutări în sportul cu balonul oval. Iată, în continuare, cîteva dintre pasajele cele mai interesante.

«Mai întîi, doar Marea Britanie și Commonwealth-ul erau atrase de acest joc. Apoi, încetul cu încetul, rugbyul se întinde prin tot mai multe țări, astăzi influența sa cuprinzînd locuri dintre cele mai îndepărtate, ca America de Sud, insulele Pacificului, ca să nu mai vorbim de Europa. Țări ca România, Italia și Insulele Fidji au cîștigat o anume personalitate în acest domeniu, în vreme ce „England's Rugby Union" **(federația engleză de rugby — n.n.)** și-a sărbătorit deja centenarul, iar Federația scoțiană face același lucru. Turneele efectuate de celebra selecționată · neozeelandeză All Blacks, care atrage zeci de mii de oameni oriunde joacă, este de asemenea o mărturie pentru avîntul acestui sport.

Și totuși, în ciuda lungii și prestigioasei sale cariere în Marea Britanie, rugbyul nu a izbutit să înfrîngă o nefericită barieră pe care, însă, noii veniți în elita sportului cu balonul oval se pare că nu o cunosc. În Anglia, și în împrejurimile sale, rugbyul continuă să aibă un caracter aproape „snob" în ciuda eforturilor făcute în această direcție, iar marea majoritate a iubitorilor sportului tind să considere un rugbyst ca pe un personaj aparte, în vreme ce, de exemplu, un fotbalist sau un jucător de cricket este mult mai aproape de inima mulțimii.

În ultima vreme, surprinzător desigur pentru „conservatorii" sportului britanic, lucrurile au început să se mai schimbe. Inevitabile semne au început să se arate. Abia acum pătrund pe dreptunghiurile terenurilor de rugby reprezentanții adevărați ai poporului englez, ai mulțimii iubitoare de sport. Lucru foarte important pînă la urmă pentru schimbarea la față a rugbyului britanic a fost efectuat. Să sperăm că vor veni și alții, și că ruperea barierei care împiedică transformarea rugbyului într-un joc cu adevărat democratic se va produce cît mai curînd».

Redacția și administrația: București, str. Vasile Conta nr. 16; telefoane: centrală 11.10.05, secția corespondenți 11.51.09, interurban 72 și 286; telex: sportrom buc. 180, Tiparul „I. P. „Informația", București 40.368

Biblioteca municipală
Tîrgu-Mureș

PROLETARI DIN TOATE ȚĂRILE, UNIȚI-VĂ!

Sportul

ZIAR AL CONSILIULUI NAȚIONAL PENTRU EDUCAȚIE FIZICĂ ȘI SPORT

ANUL XXIX — Nr. 7488 | 4 PAGINI 30 BANI | Duminică 29 iulie 1973

MESAJUL

ADRESAT DE PREȘEDINTELE CONSILIULUI DE STAT AL REPUBLICII SOCIALISTE ROMÂNIA, NICOLAE CEAUȘESCU, participanților la cel de-al X-lea Festival Mondial al Tineretului și Studenților de la Berlin

Dragi prieteni tineri,

Am deosebita plăcere să adresez un călduros salut participanților la cel de-al X-lea Festival Mondial al Tineretului și Studenților, tuturor tinerilor și organizațiilor de tineret care iau parte la această tradițională reuniune a tineretului dornic de pace și progres din întreaga lume.

Festivalul Mondial al Tineretului și Studenților are loc într-o perioadă cînd în Europa și în lume se conturează tot mai evident un curs nou în viața internațională, îndreptat spre destindere și colaborare trainică între popoare. Constituie o vie realitate faptul că tînăra generație și-a adus și își aduce contribuția sa prețioasă la acest curs.

Întotdeauna generațiile tinere au reprezentat viitorul țărilor lor și fiecare nouă generație a avut în fața sa probleme noi, izvorîte din realitățile sociale, politice și naționale ale etapei respective. Tineretul lumii de astăzi este dornic de înnoiri în viața societății, de a se pune capăt vechii politici de inegalitate socială și asuprire națională, de a se asigura realizarea unei lumi mai bune, mai drepte — atît pe plan național cît și internațional. El se afirmă tot mai viguros ca o uriașă forță a progresului, își spune curajos cuvîntul în marile probleme ale omenirii, ia parte activă la lupta popoarelor pentru abolirea politicii de forță, de dominație și dictat, a colonialismului și neocolonialismului, pentru întronarea unor relații noi între state, întemeiate pe echitate și justiție. Acționînd pentru făurirea propriului său viitor, tînăra generație este profund interesată în instaurarea pe planeta noastră a unui climat durabil de pace și securitate, de încredere și colaborare fructuoasă între națiuni, în eliberarea umanității de coșmarul unor noi războaie — și în primul rînd al confruntărilor nucleare pustiitoare —, în respectarea dreptului sacru al popoarelor de a-și decide singure destinele, de a participa, în mod egal, la soluționarea marilor probleme ale lumii contemporane. Unindu-și forțele, dezvoltînd legăturile dintre ei și conlucrînd tot mai strîns, cunoscîndu-se mai bine unii pe alții, tinerii din întreaga lume pot aduce o contribuție de cea mai mare însemnătate la realizarea înaltelor deziderate de progres ale umanității, la făurirea propriului lor viitor de pace, în care să-și poată pune pe deplin în valoare minunatele lor capacități de creație materială și spirituală.

Este pentru mine un motiv de satisfacție să pot afirma și cu acest prilej că tineretul României socialiste participă activ și responsabil la eforturile constructive ale întregului nostru popor pentru edificarea societății noi, socialiste, punîndu-și toată energia, priceperea și hărnicia în slujba acestei măreți opere, a progresului și prosperității patriei. Totodată, tineretul român își aduce contribuția la lupta forțelor înaintate de pretutindeni, dezvoltînd continuu legăturile sale de prietenie și solidaritate cu tineretul revoluționar, progresist din întreaga lume, cu toți tinerii care militează pentru o societate mai bună, mai dreaptă, pentru pace și înțelegere între națiuni.

Dînd glas voinței și aspirațiilor întregului popor, România socialistă promovează cu consecvență o politică de întărire continuă a legăturilor sale cu toate statele lumii, fără deosebire de orînduire socială, militează pentru afirmarea în viața internațională a unor relații noi, bazate pe principiile deplinei egalități în drepturi, ale respectării independenței și suveranității naționale, neamestecului în treburile interne și avantajului reciproc, ale renunțării la forță și la amenințarea cu folosirea forței, convinsă că numai astfel se pot dezvolta raporturi trainice de pace și conlucrare rodnică între popoare.

Îmi exprim speranța, dragi prieteni tineri, că cel de-al X-lea Festival Mondial al Tineretului și Studenților se va înscrie ca o nouă contribuție la cauza mai bunei cunoașteri și apropieri dintre popoare, la amplificarea colaborării și întărirea solidarității dintre organizațiile de tineret din întreaga lume în lupta pentru promovarea nobilelor țeluri ale prieteniei și conlucrării pașnice, ale progresului social și păcii. Cu aceste gînduri, vă urez tuturor, din toată inima, succes deplin în desfășurarea acestei importante manifestări internaționale a generației tinere, împlinirea dorințelor și aspirațiilor voastre de mai bine, multă sănătate și fericire.

NICOLAE CEAUȘESCU
Președintele Consiliului de Stat
al Republicii Socialiste România

PREȘEDINTELE REPUBLICII AFRICA CENTRALĂ, GENERAL DE ARMATĂ JEAN BEDEL BOKASSA, ȘI-A ÎNCHEIAT VIZITA ÎN ȚARA NOASTRĂ

Sîmbătă, 28 iulie, președintele Republicii Africa Centrală, general de armată, Jean Bedel Bokassa, cu soția, Catherine Bokassa, și-a încheiat vizita neoficială întreprinsă în țara noastră, la invitația președintelui Consiliului de Stat al Republicii Socialiste România, Nicolae Ceaușescu, și a tovarășei Elena Ceaușescu.

Ceremonia plecării a avut loc la aeroportul „Mihail Kogălniceanu" din Constanța.

Este ora 8,45. La reședința rezervată, în stațiunea Neptun, solilor poporului centrafrican sosesc președintele Consiliului de Stat, Nicolae Ceaușescu, și tovarășa Elena Ceaușescu. Împreună iau loc în mașini, escortate de motocicliști, îndreptîndu-se spre aerogară.

De-a lungul traseului, cei doi șefi de stat sînt salutați cu căldură de mii și mii de constănțeni, de turiști români și străini.

La aeroport au fost arborate, în vederea momentului solemn al plecării șefului statului centrafrican, drapelele de stat ale României și Republicii Africa Centrală, care încadrau portretele celor doi președinți.

O gardă militară prezintă onorul. Sînt intonate, apoi, imnurile de stat ale celor două țări. Președintele Nicolae Ceaușescu și președintele Jean Bedel Bokassa trec în revistă garda de onoare, după care șeful statului centrafrican își ia rămas bun de la personalitățile române venite să-l salute.

La scara avionului președintele Consiliului de Stat, Nicolae Ceaușescu, și tovarășa Elena Ceaușescu își iau un călduros rămas bun de la președintele Jean Bedel Bokassa și Catherine Bokassa. Cei doi conducători își string cu cordialitate mîinile, se îmbrățișează.

La acest prietenesc rămas bun dintre cei doi șefi de stat au luat parte numeroși locuitori ai orașului Constanța, care au făcut o manifestare de dragoste tovarășului Nicolae Ceaușescu, de profundă stimă conducătorului Republicii Africa Centrală.

Înainte de a părăsi aeroportul, tovarășul Nicolae Ceaușescu este din nou aclamat, ovaționat îndelung de mulțime. Cei prezenți și-au reafirmat, în mod vibrant, simțămintele de adîncă prețuire și considerație față de conducătorul partidului și statului nostru, care-și consacră, neobosit, întreaga putere de muncă înfloririi continue a patriei, fericirii poporului, înfăptuirii înaltelor aspirații ale lumii contemporane.

SOSIREA ÎN CAPITALĂ A DELEGAȚIEI DE PARTID ȘI GUVERNAMENTALE A R.D. VIETNAM, CONDUSĂ DE TOVARĂȘUL FAM VAN DONG

La invitația Comitetului Central al Partidului Comunist Român și a guvernului Republicii Socialiste România, sîmbătă la amiază a sosit în Capitală, într-o vizită oficială de prietenie în țara noastră, delegația de partid și guvernamentală a R.D Vietnam condusă de tovarășul Fam Van Dong, membru al Biroului Politic al Partidului Celor ce Muncesc din Vietnam, prim-ministru al Guvernului R. D. Vietnam.

Din delegație fac parte Le Thanh Nghi, membru al Biroului Politic al C.C. al Partidului Celor ce Muncesc din Vietnam, viceprim-ministru; Nguyen Van Kha, ministru, vicepreședinte al Comitetului de Stat al Planului; Nguyen Co Thach, viceministru al afacerilor externe; general-maior Tran Sam, viceministru al apărării naționale; Nguyen Dang Hanh, ambasadorul R.D. Vietnam la București. Delegația este însoțită de consilieri și experți.

Ceremonia oficială a sosirii a avut loc la aeroportul Otopeni, unde solii eroicului popor vietnamez au fost întîmpinați cu sentimente de caldă prietenie și solidaritate frățească.

În întîmpinarea oaspeților au venit tovarășii Ion Gheorghe Maurer, membru al Comitetului Executiv, al Prezidiului Permanent al C.C. al P.C.R., președintele Consiliului de Miniștri, Paul Niculescu-Mizil, Gheorghe Rădulescu, membri ai Comitetului Executiv, ai Prezidiului Permanent al C.C. al P.C.R., vicepreședinți ai Consiliului de Miniștri, miniștri, conducători de instituții, generali și ofițeri superiori, ziariști, numeroși cetățeni și tineri vietnamezi aflați la studii în București.

La coborîrea din avion, tovarășul Fam Van Dong a fost salutat cu multă cordialitate de tovarășul Ion Gheorghe Maurer.

Comandantul gărzii de onoare prezintă raportul. Fanfara intonează imnurile de stat ale R. D. Vietnam și Republicii Socialiste România.

Tovarășii Fam Van Dong și Ion Gheorghe Maurer trec în revistă garda de onoare.

Cetățenii Capitalei, prezenți la aeroport, aplaudă, salută cu multă căldură pe oaspeți, reafirmînd sentimentele de frățească prietenie pe care poporul nostru le nutrește față de eroicul popor vietnamez, profunda solidaritate internaționalistă cu aspirațiile sale naționale de făurire a unei vieți libere și independente, de refacere a țării și reunificare a patriei.

Tovarășul Fam Van Dong, ceilalți membri ai delegației răspund prietenește aclamațiilor, bunelor urări ce le sînt adresate.

Tovarășii Ion Gheorghe Maurer și Fam Van Dong părăsesc apoi aeroportul și, într-o mașină escortată de motocicliști, se îndreaptă spre reședința rezervată oaspeților.

Un mare succes al canoiștilor noștri

PATZAICHIN ȘI CUPLUL DANIELOV-SIMIONOV CAMPIONI MONDIALI LA TAMPERE

IVAN PATZAICHIN

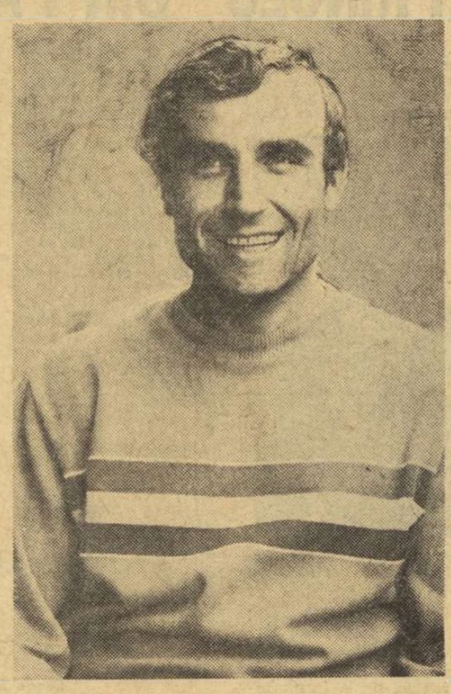

GH. DANIELOV

GH. SIMIONOV

PERECHEA DRAGULSCHI-ERAST — MEDALIE DE ARGINT, IAR VIORICA DUMITRU — MEDALIE DE BRONZ, LA CAIAC

TAMPERE, 28 (prin telefon, de la trimisul nostru). Tribunele de la sosire ale pistei de apă Kaukajärvi au fost arhipline simbătă după-amiază, cînd pe programul **celei de a XI-a ediții a Campionatelor mondiale de caiac-canoe** figurau **finalele a 7 probe** — toate **pe distanțe olimpice**. O vreme foarte bună de concurs, lupta pasionantă pentru titluri și medalii, ca și valoarea ridicată a competitorilor a transformat această regată într-un spectacol deosebit de atrăgător, răsplătit cu aplauze, din plin, de iubitorii sportului cu padela sau pagaia prezenți la întreceri.

În prima zi a finalelor **reprezentanții României au înregistrat un bilanț excelent: două medalii de aur, una de argint și alta de bronz**, precum și **locul II în clasamentul pe națiuni al probelor olimpice**. O impresie puternică a lăsat-o talentatul nostru reprezentant **Ivan Patzaichin**, care la cele două titluri olimpice și-a adăugat, acum, pe cel de **campion mondial în proba de canoe simplu**, cîștigînd în mod strălucit. O altă mare bucurie ne-a oferit-o **cuplul de canoiști Gheorghe Danielov — Gheorghe Simionov**, care prin **locul I cucerit la dublu**, a sporit prestigiul școlii românești în această dificilă disciplină sportivă. În fine, remarcabile au fost și evoluția perechii de **caiaciști Ion Dragulschi — Pavel Erast, medalie de argint a C.M.** sau aceea a dîrzei **Viorica Dumitru**, cîștigătoarea **medaliei de bronz** la **caiac simplu**. În fine, cuvinte de laudă merită și caiacistul **Cuprian Macarenco**, clasat pe **un valoros loc 4**, tot în cursa de simplu, într-o companie extrem de puternică. Toate aceste performanțe demonstrează seriozitatea în pregătire a canoiștilor și caiaciștilor noștri, puterea lor de luptă și de dăruire pentru culorile patriei, tehnica avansată la care au ajuns. În acest sens avem datoria să adresăm felicitări și grupului de antrenori care s-au străduit să-i pregătească cît mai bine: **Cornel Birsănescu** — antrenor coordonator, **Octavian Mercurean** — canoe, **Nicolae Navasart** și **Aurel Vernescu** — caiac băieți, **Maria Navasart** — caiac fete. Cu toată comportarea

Dan GÂRLEȘTEANU

(Continuare în pag. a 4-a)

Reporterii noștri pe teren, în mijlocul preocupărilor pentru aplicarea prevederilor Hotărîrii Plenarei C.C. al P.C.R. din 28 februarie — 2 martie a.c.

VATRA REȘIȚEI ȘI PERIMETRUL SĂU SPORTIV

● 700 de salariați în două zile pe stadion ● Spiritul gospodăresc... plecat în vacanță ● Unde să se joace copiii? ● Între ozon și alcool...

REȘIȚA, 28 (prin telefon). De la Combinatul siderurgic am trecut pe malul celălalt al Bîrzavei, peste pasarela ce leagă cele două uzine megieșe, și am poposit la a doua mare asociație sportivă reșițeană, cea a ÎNTREPRINDERII DE CONSTRUCȚII DE MAȘINI. Aci, ne-au fost interlocutori tovarășii **Carol Kisslinger**, secretar al comitetului sindical, și **Victor Bonța**, responsabil al comisiei sport-turism și membru în biroul C.S.M. Reșița.

Factor comun: amatorii de sport de la I.C.M., ca și cei de la C.S.R., au posibilitatea de a practica exercițiul fizic și disciplina preferată prin același intermediar — C.S.M. Mîile de constructori de mașini ca și tovarășii lor siderurgiști, au la dispoziție, bilunar, cîte două zile, Stadionul municipal din Valea Domanului. La sfîrșitul lunii mai, de pildă, stadionul a fost la dispoziția secțiilor „boghiuri" și „turnătoria de fontă". Ce a însemnat practic, aceasta? Campionatul intersecții, în acțiune, așa cum prevede planul de măsuri al C.N.E.F.S. referitor la aplicarea Hotărîrii Plenarei C.C. al P.C.R. din 28 februarie — 2 martie a.c. Numai că, spre deosebire de alți ani (și de alte locuri...) campionatul intern la I.C.M. nu înseamnă — după cum ne-a spus tov. V. Bonța — o întrecere între echipe reprezentative ale secțiilor, ci dispute efective, între echipe alcătuite ad-hoc dintre sutele de muncitori ai secțiilor respective. De pildă, din cele două secții amintite mai sus, au fost prezenți pe stadion, la 26 mai, 700 de salariați. Și, firesc, se aflau acolo numai sportivi nelegitimați, iar premiile oferite n-au ocolit pe organizatorii ce au știut să mobilizeze cît mai mulți amatori de sport.

Ceea ce nu înseamnă, însă, că lucrurile merg șnur. Și aceasta nu din cauză că organele de resort din uzină nu ar avea inițiativă și arie de cuprindere. Dar știind că în cadrul întreprinderii se află 24 de secții și programarea la stadion e bilunară, unei secții îi vine rîndul în „Valea Domanului" cam o dată la... trei luni! Ceea ce, să recunoaștem, nu este o premisă favorabilă pentru o activitate de masă permanentă și susținută.

Ce discipline sportive angrenează salariații de la I.C.M.? Fotbal, handbal, volei și probe atletice. Între faza de primăvară și cea de iarnă a campionatelor interne se află o vastă activitate de turism. Drumeția are ca pivot casa de

Paul SLĂVESCU
Traian IOANIȚESCU

(Continuare în pag. a 2-a)

BALCANIADA DE ATLETISM A JUNIORILOR

PETROV, CRISTUDOR, GHIPU ȘI LILIANA PANAIOTOVA — VEDETELE PRIMEI REUNIUNI

● 2x10,2 secunde pe 100 m! ● Numeroase recorduri înregistrate în prima zi de concurs

Stadionul Republicii din Capitală a îmbrăcat din nou haina de sărbătoare a marilor concursuri internaționale. Ieri s-au disputat primele întreceri din cadrul celei de a patra ediții a Balcaniadei de juniori care reunește tinere speranțe ale atletismului din Bulgaria, Grecia, Iugoslavia, Turcia și România. Atmosferă plăcută, tinerească, așa cum este firesc pentru această competiție.

Din păcate, vîntul și-a făcut simțită prezența mai mult decît era... regulamentar, stînjenind desfășurarea unor probe. Dacă la 100 m băieți tăria vîntului s-a încadrat în limitele admise (2 m/s) ceea ce i-a ajutat, evident, pe sprinteri (s-au și înregistrat două performanțe de certă valoare internațională: 10,2), la fete el a depășit 3 metri pe secundă, motiv pentru care alergătoarele nu s-au putut bucura prea mult de performanțele realizate, acestea nefiind omologabile. La alte probe de alergări cu una sau mai multe ture vîntul a fost un adversar greu de depășit pentru cei mai mulți competitori, care n-au știut să-și drămuiască bine eforturile. Din acest motiv majoritatea alergătorilor (chiar și unii dintre cîștigători) au încheiat cursele în dificultate. Așa se și explică, în bună măsură, de ce rezultatele înregistrate în probele de sprint prelungit și semifond au fost sub posibilitățile reale ale tinerilor atleți.

Prima zi a concursurilor a prilejuit dispute interesante și echilibrate. Prezentîndu-se în evident progres față de ediția anterioară a competiției, cea de la Izmir — 1972, juniorii bulgari au dominat, adjudecîndu-și cele mai multe titluri de campioni balcanici. O frumoasă impresie au lăsat, în special, cei doi cîștigători de la sprint, *Petar Petrov* și *Liliana Panaiotova*, ca și săritorul în lungime *Iordan Ianev*. Remarcabilă comportarea hurdlerului iugoslav *Anton Gluhak*.

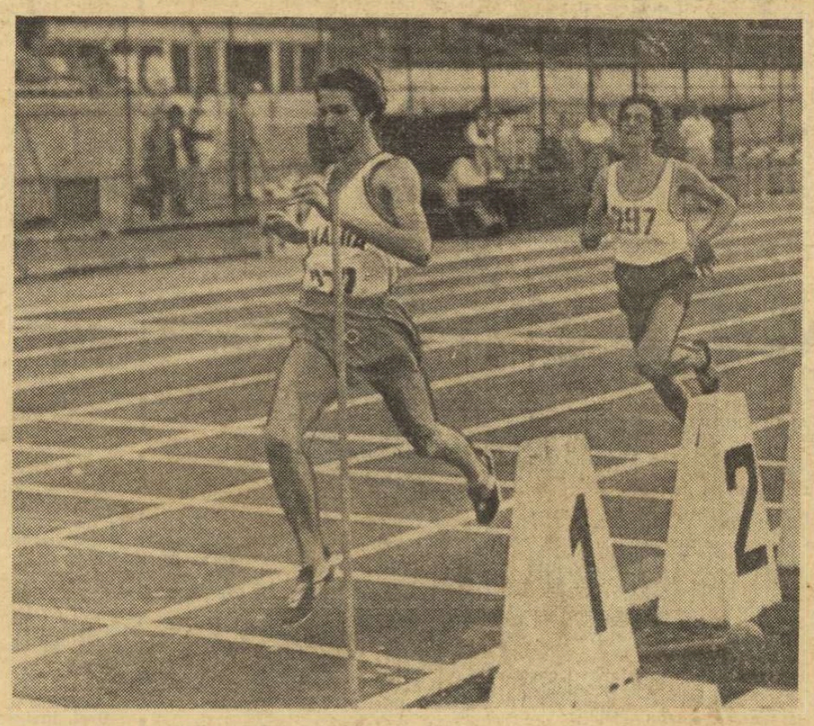

Cu impetuozitatea care a caracterizat toate cursele sale din ultima vreme, Gheorghe Ghipu termină învingător detașat proba de 1500 m, urmat de Nicolae Onescu

Foto: I. MIHĂICĂ

Dintre atleții români cele mai frumoase evoluții le-au avut *Gheorghe Ghipu* și *Nicolae Onescu*, *Niculina Lungu* și *Viorica Neagu*, *Dorel Cristudor*, *Iosif Korodi*, *Tudorel Vasile* și *Mircea Zamfirescu*.

BAIEȚI: 100 m: 1. Petar Petrov (B) 10,2 — campion balcanic, rec. bulgar seniori, 2. Dorel Cristudor (R) 10,2 — rec. național seniori egalat, 3. E. Eftimov (B) 10,3, 4. T. Groseta (I).

Romeo VILARA
S. PAUL

(Continuare în pag. a 4-a)

„CUPA DAVIS"

A. METREVELI ÎN FRUNTEA ECHIPEI U.R.S.S. PENTRU MECIUL CU ROMÂNIA

MOSCOVA, 28 (prin telex). — Federația unională de tenis a comunicat lotul celor 4 jucători care vor face deplasarea la București, în vederea întîlnirii România — U.R.S.S din cadrul finalei zonei europene (gr. A) a „Cupei Davis". Aceștia sînt, în ordine: **Aleksandr Metreveli, Teimureaz Kakulia, Serghei Lihaciov** și **Șamil Tarpiscev**. Conducătorul tehnic este **Serghei Andreev**.

„TROFEUL TOMIS" LA VOLEI FEMININ

PASIONANTE DISPUTE ÎN PENULTIMA ZI

● *România — Cehoslovacia 1-3!*

CONSTANȚA, 28 (prin telefon). Penultima zi a competiției voleibalistice feminine dotată cu **„Trofeul Tomis"**, a debutat cu partida dintre echipele **Poloniei** și **României-tineret**. A fost prima întîlnire maraton, ea încheindu-se, după aproape două ore de joc, **cu victoria team-ului polonez; 3—2 (12—15, 15—13, 15—7, 11—15, 15—9)**. Insuccesul formației române are drept cauză principală lipsa unei coordonatoare lucide. S-au remarcat **Jadwiga Askielowicz** și **Danuta Piela** de la învingătoare, respectiv, **Constanța Dinculiță, Emilia Cernega** și **Liliana Pașca**. Au arbitrat bine **N. Găleșanu** (România) și **H. Sodja** (Austria).

Conform așteptărilor, în numai o oră de joc echipa **Japoniei** a dispus categoric, cu **3—0 (15—5, 15—6, 15—5)**, de fragila formație a **Ungariei**. A condus foarte bine cuplul **Mc Leen** (Scoția) — **M. Nicolau** (România).

Deși se anticipa o victorie facilă a sextetului **României** în fața reprezentativei **Cehoslovaciei**, aceasta nu s-a întîmplat, dimpotrivă, voleibalistele noastre evoluînd slab **au cedat cu 3—1 (11—15, 15—13, 15—12, 15—9)**. După ce și-au adjudecat primul set, ele s-au văzut prea devreme învingătoare, acționînd în continuare fără clarviziune în atac, unde doar **Constanța Bălășoiu** a ieșit în evidență. Cu un bloc mai agresiv, voleibalistele cehoslovace au reușit să stopeze majoritatea acțiunilor noastre la fileu, ele reușind să realizeze o victorie pe cît de surprinzătoare, pe atît de meritată. Poate alta ar fi fost soarta meciului, dacă în setul al III-lea, cînd echipa noastră a condus cu 10—6 și 12—7, l-ar fi cîștigat, dar jocul neinspirat atît în atac cît și în apărare a dus și la pierderea acestui set. Arbitrii **Kodama** (Japonia) și **Spisak** (Polonia) au condus bine următoarele formații: ROMÂNIA: EUGENIA REBAC, CONSTANȚA BĂLĂȘOIU, Mariana Ionescu (Carmen Puiu), Gabriela Popa, Venera Hoffman, Victoria Caranda (Paula Cazangiu). CEHOSLOVACIA: IRENA SVOBODOVA (Jela Orsagova), Eva Pisareikova (Irena Gronova), Suzana Rujicikova (Alena Dvorciakova), LUDMILA VINDUSKOVA, Dorina Kodaiova, MARIA MALISOVA.

CLASAMENT

1. Japonia	4	4	0	12: 0 8
2. România	4	3	1	10: 4 7
3. Cehoslovacia	4	2	2	7: 7 6
4. Polonia	4	2	2	7: 8 6
5. România-tineret	4	1	3	5:10 5
6. Ungaria	4	0	4	0:12 4

PROGRAMUL DE AZI

De la ora 8,30:

Ungaria — **România tineret**

România — Japonia

Polonia — Cehoslovacia

Emanuel FANTANEANU

Sportul Magazin

DIN CETATEA RULMENȚILOR PE... „PARC DES PRINCES" DIN PARIS

...„Întreg stadionul Parc des Princes a fost surprins să-l vadă pe arbitrul român Nicolae Rainea scoțindu-și cartonașul galben și avertizându-l pe Chiesa cînd l-a înlocuit pe Largye"...

...„În Franța este puțin obișnuit un asemenea RESPECT față de regulile de joc. Este bine că arbitrul Rainea ne-a amintit de acest amănunt neluat în seamă"...

Citind aceste rînduri din cronica jocului Franța—Irlanda, din cadrul preliminariilor Campionatului mondial, apărută în revista **„FRANCE FOOTBALL"**, fără să vreau gîndurile mi-au zburat în urmă cu aproape 15 ani. Era în primăvara anului 1959 și conduceam o școală de arbitri de fotbal. Într-o joi, predam poziția „afară din joc", Cînd, deodată, ușa sălii în care se țineau cursurile s-a deschis ; un vechi arbitru bîrlădean, Solomon Dascălu, urmat de un tînăr bine făcut, se apropie de mine și-mi spuse : „Eliade, astăzi am arbitrat un joc din campionatul orășenesc (și a spus ce joc) și n-a venit un tușier (i-a spus numele). Am apelat la serviciile unui spectator, la acest tînăr care m-a ajutat excepțional ; primește-l la cursuri : are stofă de arbitru"...

Ascultîndu-l pe omul cu timple argintii, m-am uitat încă o dată la tînărul din fața mea și l-am „măsurat", cum se spune, din cap pînă-n picioare ; statura atletică și hotărîrea care i se citea pe față, mi-au produs o impresie bună și i-am spus : „Sîntem la jumătatea cursului, astăzi am predat ofsaidul ; ai să poți să-i ajungi din urmă pe colegii dumitale ?" Răspunsul a venit prompt și foarte categoric : „Da !"

L-am invitat pe noul elev să ia loc și am repetat predarea lecției „afară din joc".

La a doua lecție, am făcut un sondaj privind cunoștințele teoretice de regulament, pînă la ofsaid, ale noului elev. Răspunsurile clare și precise, m-au impresionat. Solomon Dascălu nu se înșelase : tînărul Nicolae Rainea avea într-adevăr... stofă.

Anii au trecut, și Nicolae Rainea, cel care fusese descoperit de Solomon Dascălu, în urmă cu 15 ani pe terenul II al „Stadionului Tineretului" din Bîrlad, a urcat, treaptă cu treaptă pînă în vîrful piramidei „cavalerilor fluierului" din țara noastră. El a condus 500 de jocuri — de la competițiile de copii pînă la preliminariile campionatului mondial, în curînd urmînd să cunoască și suprema consacrare : ecusonul F.I.F.A.

Astăzi, cînd N. Rainea primește laurii pentru activitatea sa pe gazon, se cuvine să facem un scurt bilanț. A devenit arbitru de fotbal în luna mai 1959, și după 6 ani, la 7 noiembrie 1965 a debutat în Divizia A, conducînd jocul U.T.A. — Farul. De atunci, a arbitrat, în Divizia A, 90 jocuri la centru și 24 la linie. N. Rainea a mai condus 17 jocuri internaționale în R. P. Polonă, R. P. Bulgaria, Turcia, Grecia, Cipru, R. S. Cehoslovacă, U.R.S.S., Finlanda, R. D. Germană, R. F. Germania, Franța... El a arbitrat două finale ale „Cupei Balcanice" și două jocuri inter-țări (reprezentative A) : Polonia — R.D.G. 1—1 și Franța — Irlanda 1—1, îndeplinind astfel baremul pentru ecusonul F.I.F.A. — visul de aur al tuturor „cavalerilor fluierului".

N. Rainea este pe cale de a realiza încă o mare performanță în arbitraj : participarea la turneul final al Cam-

pionatului mondial care se va desfășura în 1974 în R. F. Germania, făcînd parte din lotul celor 50 de arbitri selecționați de F.I.F.A. la Congresul de la Buenos Aires (Argentina).

N. Rainea deține o serie de performanțe și pe frontul muncii : colectivul de turnători de la Întreprinderea de rulmenți Bîrlad, pe care-l conduce, își realizează, zi de zi, sarcinile de plan, făcînd importante economii de metal. Numele lui N. Rainea îl întîlnim și printre acelea ale celor mai fervenți „căutători ai noului" — inovatorii din cetatea rulmenților : el este autorul a 14—15 inovații aplicate cu succes în producție. Numai o inovație „Folosirea metalului din cenușa cupriferă", a dus în primele șase luni ale anului 1973 la economisirea a 40 000 kg de metal (alamă) care înseamnă economii de peste o jumătate de milion lei.

Dar, N. Rainea este cunoscut în Bîrlad și prin activitatea lui cultural-educativă ; el a scris multe texte pentru programele brigăzilor artistice de amatori și pentru spectacole muzicale jucate pe scena teatrului bîrlădean „Victor Ion Popa", de multe ori asumîndu-și și rolul de prezentator.

Pentru munca sa neobosită, la 1 mai 1973, cu prilejul împlinirii a două decenii de la fabricarea primul rulment la Bîrlad, N. Rainea a fost decorat cu „Ordinul Muncii clasa a III-a".

...Din 1959, am urmărit evoluția lui N. Rainea, M-am bucurat de fiecare succes al lui și m-au durut în ceea ! măsură insuccesele sale (au fost și din acestea !). De aceea, astăzi, c u N. Rainea primește laurii — a îndeplinit norma pentru ecusonul F.I.F.A. — scriu aceste rînduri, urîndu-i numai succese.

Eliade SOLOMON

„Nu mai plînge, Baby"
Foto : Luca ANDREI — Cluj

„RIVALITATEA" GEMENELOR

Intră în legea jocului ca învingătorul dintr-o partidă de tenis să strîngă mîna sau să-l îmbrățișeze pe cel care i-a fost adversar.

Există însă și cazuri cînd „uzanța" finală nu se reduce doar la convenționalul salut, ea cuprinzînd și cuvinte de îmbărbătare pe care cîștigătorul le adresează „vis à vis", cum au fost cele înregistrate de noi în semifinala republicană a fetelor de 13-14 ani : „Dar, te rog, nu mai plînge, data viitoare o să cîștigi tu", asigurare venită din partea unei... surori gemene !

Cine a privit, de altfel, imaginea alăturată și-a dat seama că este vorba de gemenele Lucia (dreapta) și Maria Romanov și a dedus că afectuoasele cuvinte aparțin Luciei, cea care avea să devină campioana națională a categoriei.

Dar, să cunoaștem mai bine acest cuplu de autentice speranțe, campioane republicane de dublu (cat. 13-14 ani) ediția '73.

Au început tenisul în clasa I, în aceeași zi, bineînțeles. Frecventează același club : Cutezătorii, și se supun acelorași baghete : cele ale antrenorilor Tudorel Bădin și Enrico Modiano. Ambele sînt foarte îndrăgostite de racheta pe care visează s-o minuiască cu „dexteritatea și curajul Christei Evert, cu tenacitatea lui Smith și talentul lui Năstase".

Au aceeași înclinație — chimia — și aceleași dorințe : atingerea măiestriei sportive în tenis și obținerea diplomelor de inginer chimist.

Singură deosebire : Lucia mînuiește racheta cu dreapta sau cu amîndouă mîinile de-o dată, Maria — pe rînd, cînd cu dreapta, cînd cu stînga. Singură deosebire după care noi, spectatorii, ne vom identifica, mîine, favorita. Deși toate argumentele pledează să le iubești, deopotrivă, pe amîndouă.

Nușa DEMIAN

ȘTIAȚI CĂ...

...în ultimul clasament aleatul de World Boxing Association, la categoria grea, primele trei locuri sînt ocupate de George Foreman, Ken Norton și Cassius Clay ? Joe Frazier se află pe poziția a 4-a, iar Floyd Patterson a... dispărut de pe lista primilor 10 „greі" din lume.

...în Argentina, cea mai gravă sancțiune pentru componenții lotului național de fotbal este dictată în cazurile de atitudine irevorențioasă față de arbitru ? Măsura a fost luată la propunerea selecționerului Omar Sivori, redutabilul eliminărilor de pe teren, în anii lui de activitate competițională, pentru proteste și injurii la adresa arbitrilor. Niciodată cînta nu e prea tîrzie...

...Billie Jean King a mai realizat odată performanța de a cîștiga toate titlurile posibile, la Wimbledon : simplu, dublu și dublu mixt ? O singură sportivă, faimoasa tenismană franceză Suzanne Lenglen, a realizat de trei ori această performanță, între anii 1920—1925.

...într-un clasament al țărilor în care s-a realizat cea mai mare medie de goluri în campionatul de fotbal ediția 1972—1973, primul loc din Europa este ocupat de Luxemburg ? În această țară, s-a obținut o medie de 3,76 de goluri, pe meci, în vreme ce, în Italia, media este de numai 1,87 ! De altfel, după Luxemburg, urmează Danemarca, Irlanda de Nord, Islanda și Finlanda, singura dintre marile puteri fotbalistice care ocupă un loc... onorabil în acest clasament fiind Anglia, unde s-a realizat în campionat o medie de 2,50 goluri de meci.

„ROMÂNIA PITOREASCĂ '73" UN ÎNDEMN LA DRUMEȚIE

Obiectivul fotografic este o invenție fascinantă căci fură — fără să fure, de fapt — un colț de natură, o farîmă de viață și ni le-aduce în fața ochilor pe o coală de carton, ca pe o tipsie fermecată. Iar cînd privirea noastră întîlnește, pe această suprafață, o pată de lumină care vibrează, tonul grav al unei umbre sau, poate, o culoare care iradiază cu aceeași prospețime ca petala macului în lanul de grîu, înseamnă că spațiul rectangular al fotografiei devine o fereastră ișcusit deschisă spre lumea din jur.

Expoziția „România pitorească '73", rezultanta celei de a V-a ediții a concursului de artă fotografică cu tema turistică, organizat cu o lăudabilă consecvență de Ministerul Turismului, ne pune, în multe cazuri, în fața unor asemenea ferestre deschise către frumusețile fără de sfîrșit ale patriei noastre. Cîteva din ele ne-au atras în mod deosebit atenția. De pildă, monomul de alpiniști care urcă spre înălțimile Pietrei Craiului (autor : M. Ponescu), pe o vale cu zăpadă soioasă, lîngă pereți înalți, copleșitor de înalți și atît de abrupți încît omătul nu-și găsește culcuș pe ei. Am admirat grupul de turiști, surprins de abilul S. Mendrea, pe un fundal cu multiple planuri de culmi încețoșate, sub un cer pe care urcă — de dincolo de munți — spuma albă a norilor. Am zîmbit cu simpatie celor doi părinți pe care I. Petheu ni-i arată

Ascensiune spre Piatra Craiului
Foto : Mircea POPESCU

sunînd spre Ciucaș, cu cîte un copil pe umeri, fiindcă din incomoda lor poziție se desprinde, fără îndoială, dorința unei comuniuni cu natura în plenul familiei, indiferent de vîrstă.

Firește, nu lipsesc imaginile litoralului cu încîntătoarea geometrie în spațiu a construcțiilor înălțate în ultimii ani, nu lipsesc vechile monumente de arhitectură, ctitorii voievodale sau modeste, ca biserica de lemn din Maramureș înfățișată de D. Bădescu într-o profuziune vegetală, delicat umanizată de prezența unui grup de copii ce se joacă în poienița din preajma secularei construcții născute din cioplituri de bardă. Mai sînt priveliști din orașe și sate, de pe culmi carpatice și din adîncurile munților, de pe Dunărea rămasă la înfățișarea sa primordială din Deltă sau ordonată în gigantice contururi de beton ca la Porțile de Fier.

Și totuși, am părăsit sala din Schitu Măgureanu cu o părere de rău. Pentru că o asemenea expoziție care, poate fi o convingătoare pledoarie pentru turism nu are proporții mai ample, o sală mai vastă, mai în calea bucureșteanului.

Sebastian BONIFACIU

ÎN 4 RÎNDURI

Deși există din belșug materiale și echipament pentru tenis, uneori nu le găsești decît în... vitrine

Cei care au fost atrași
De vitrina cea frumoasă,
N-au rămas chiar păgubași,
Căci — în schimb — ei au luat...
plasă !

În Brazilia, se desfășoară un campionat de fotbal, jucat din automobil

Fotbal inedit,
Cu schimbări de roluri
Și vezi — ați ghicit —
Doar... autogoluri !

Nelu QUINTUS

SCURTĂ ISTORIE A PATINAJULUI

Bibliografia sportivă românească s-a îmbogățit cu o lucrare utilă. Coubertin spunea : „Istoria ! Nimic nu se poate înțelege sau explica fără ea". Ei bine, colegii noștri **Gheorghe Ștefănescu** și **Dorin Ștefănescu** ne oferă acum un compendiu al patinajului, o trecere în revistă, peste secole, a sportului fermecător al gheții, **„O sută de ani pe patine"*** este expunerea rezumativă a istoriei patinajului. Această apreciere pretențioasă nu trebuie să sperie pe viitorul cititor, pentru că autorii au desfășurat tot talentul lor gazetăresc, dînd lucrării un caracter atractiv și transformînd-o într-o adevărată carte de lectură, plină de admirabile evocări. În paginile volumului regăsim „balurile aluneceașe" ale tineretului clujean din veacul trecut, pasiunea pictorului Theodor Aman pentru scenele de patinaj de pe lacul Cismigiu, admirabilele metafore ale lui Ionel Teodoreanu cînd o cîntă pe Sonja Henie, ba chiar și întîmplarea hazlie, de pe vremea „sănietului pe gheață", cînd copilul Titu Maiorescu a plătit îndrăzneala de a fi patinat pe gheața de sub Timpa cu „un sfert de ceas în genunchi, pe boabe de porumb" !

Autorii aduc istoria universală și românească a patinajului pînă în zilele noastre. În volumul de format album, o bogată ilustrație evocatoare completează fericit lectura. De asemenea, un amplu apendice oferă amatorilor de statistici lista campionilor olimpici, mondiali, europeni și români la patinaj artistic și viteză (cu cîteva erori care ar fi putut fi evitate). Oricum, prețioasa muncă de documentare efectuată pentru desăvîrșirea acestei cărți merită toată lauda. **(Vib).**

*) **Gheorghe Ștefănescu, Dorin Ștefănescu : „O SUTĂ DE ANI PE PATINE" ; Editura Stadion, 1973 ; 85 pag. — 24 pag. ilustrații ; 11,50 lei.**

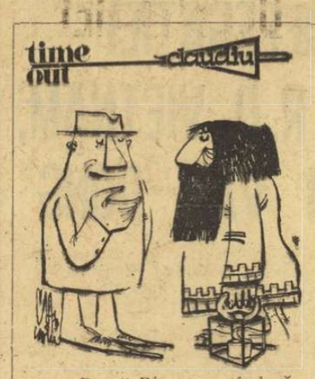

— Dragă Diogene, cînd găsești „omul ideal", vezi dacă nu este și arbitru de fotbal !

ROMANȚA NOULUI (antrenor) VENIT

(după Ion Minulescu)

— Străinule ce bați la poartă,
De unde vii
Și cine ești ?
Străinule de urbea noastră,
Să-mi spui de unde-ai apărut,
Ce club ți-a oferit cosmarul nepovestitelor povești
Și pentru ce motiv anume, contractul ți l-a desfăcut ?

— De unde vin ?
De unde pot veni cînd ochi-mi,
Plini de regrete și triști,
Par două jertfe pe altarul năbădăioșilor băieți ?
Priviți, hîrtiile-mi sînt rupte,
Iar din cununa ce-am primit-o
Cînd am urcat echipa-n „A",
N-a mai rămas decît... crenguța și azi e veștedă și ea !

Sînt trist
Căci calea-mi fuse lungă
Și-n calea mea-ntîlnii, pe rînd,
Pe toți cîți vrură să m-„ajute"
Cu „sfaturi" și „idei" oricînd :
Pe-un secretar de club cu toane și tupeu,
Pe-un casier,
Ce lîngă casa lui de fier
Credea că este și în fotbal un veritabil... dumnezeu !
Niște „vedete" de-o repriză
Și prefăcute-n piedestaluri,
Pe care le-a cuprins beția cu totul altor... idealuri.

De unde vin ?
De la echipa creată dincolo de zare,
Creată-n timp și cu migală
Și-apoi ferită de blazare...
De la echipa ce-am condus-o pe-un drum pe care-acum îl știe,
I-am dat un crez și o idee,
Ba chiar și o... categorie !
Ehei, mi se cînta și-un cîntec
Purtat pe-a dragostei aripă,
Din loc în loc, din gură-n gură,
Din om în om, în orice clipă !

Acum ei mi-au uitat efortul,
Dar ce să-i faci ? Așa e... sportul !

Deschideți poarta, dar,
Și-n cale ieșiți-mi toți cu flori de... seră,
Semnez contractul și, de mîine,
Se va deschide-o nouă eră !

— Poftim, maestre, în cetate,
Sîntem alături de tine,
Tu ești nădejdea, ești știința
Ce-aduce clipele senine !

— Da-i sigur c-aveți postul liber ?
Nu-i antrenor ?
Unde-o fi el ?
— El a muncit la fel ca tine
Și a pățit
Exact la fel !

NELU MARIAN

RĂSPUNDE Ion Poștașu

EUGEN COHN, DOROHOI. Nu pot decît să vă felicit pentru locul doi pe care l-ați ocupat, la tenis, în finala pe școală. Acest prim succes dă temei cuvintelor dv. : **„joc, relativ, destul de bine tenis, pentru vîrsta mea (13 ani)".** Credeți, însă, că ați juca și mai bine,

dacă ați avea o rachetă „Dunlop". Părerea mea este că nu contează atît racheta, cît mîna care o dirijează. Dacă n-aș fi fost conștient de acest lucru, poate că mi-aș fi încercat și eu șansa la Wimbledon. De o rachetă „Dunlop" aș fi făcut rost ! Dv. rămîneți în căutarea ei, oferind, în schimb, o rachetă **„Smash"** și una **„Challenger"** în perfectă stare. Adresa dv. : strada G. Ghica nr. 40, Dorohoi, județul Botoșani.

GHEORGHE HUCI, ROMAN. Susțineți că, în ediția 1964—65, în meciul ei de debut, în Divizia A, Universitatea Craiova a fost învinsă de Steaua, la Craiova, cu 5—0. Sînteți pe aproape. Bucureștenii au învins atunci cu 4—0.

ALEXE DUMITRU, BACĂU. Foresta Fălticeni este prima echipă din Divizia C, care a ajuns în finala Cupei României. Scorul finalei, 6—0 pentru Steaua, în meciul disputat la 1 iulie 1967, pe „Republicii", în nocturnă.

DANTE BRATU, PITEȘTI. Politehnica Iași și Vagonul Arad sînt echipele care au promovat în Divizia A, la terminarea ediției 1967—1968. Prin baraj, între Steaua roșu, Progresul și ocupantele locului al doilea în cele două serii ale Diviziei B (Crișul și Politehnica Galați). Progresul și Crișul au prins și ele... Divizia A, care, atunci, a cunoscut trecerea de la 14 echipe, la 16. Este clar, acum, nu e așa ?

ION CHIRILIUC, BUCUREȘTI. Cunoștințele mele în materie de culturism sînt, în orice caz, inferioare celor ale lui Lazăr Baroga, autorul cărții care v-a condus pe drumul primelor exerciții. El este acum plecat în concediu. Telefonați-i, la întoarcere : 22.65.28. Nu mă îndoiesc că vă va da explicațiile necesare.

IOAN LUNKA, BUCUREȘTI. „Sînt șofer de troleibuz pe linia 83. Mă contrazic cu un prieten, în legătură cu Tarălungă". Sper că nu vă contraziceți în

timpul mersului ! Oricum, dv. aveți dreptate : în perioada 1964—1965, Tarălungă a jucat la A.S.A. Tîrgu Mureș.

BOGDAN RELUȚU, SINICOLAUL MARE. Am citit cu interes rîndurile dv. care prin căldura lor reflectă cei 18 ani ai dv. Vreți să deveniți crainic sportiv, cu specialitatea fotbal. Ce v-aș putea răspunde ? Acest vis îl nutresc, probabil mulți tineri. Treaba nu este, însă, atît de ușoară cît vi se pare dv. Începînd cu dicțiunea și debitul verbal, se cer, în continuare, o serie de calități care nu sînt la îndemîna tuturor. Oricum, adresați-vă Radio-televiziunii. Vorba aceea : „încercarea moarte n-are" !

DUMITRU DRĂGAN, BUFTEA. Poezia trimisă are multe carențe, care îi închid drumul spre tipar. Dar nu e lipsită și de unele calități. În cazul dv. nu ne putem, deci, referi la dictonul latin : „Errare humanum est, perseverare diabolicum". Dimpotrivă...

ANTON SCUTARU, IAȘI. „Mini-Wimbledonul" de anul acesta a dat cîștigătorului tot 100 de puncte, ca și... „Maxi-Wimbledonul" din anul trecut. Așa că...

VIRGIL CACINSCHI, MEDGIDIA. Este ceva, dar nu este destul. Am impresia, însă, că, într-o zi, veți trece... Rubiconul.

ION BADEA, COMUNA COCORĂȘTI. Nu-mi dau seama la care fotbalist vă referiți. Dacă este vorba de Dobay, acesta n-a jucat la Petrolul, nici atunci cînd echipa purta alte denumiri : Juventus, Distribuția. Flacăra etc.

Ilustrații : N. CLAUDIU

În spiritul Hotărîrii de partid privind dezvoltarea continuă a educației fizice și sportului

VOLUMUL ACTIVITĂȚILOR SPORTIVE DE MASĂ SE MENȚINE LA COTE RIDICATE

Poșta sportivă a acestui sfîrșit de săptămînă este, din nou, deosebit de bogată. De pe întreg cuprinsul țării, corespondenții ne relatează anvergura pe care o cunosc activitățile sportive de masă, acțiunile organizate în scopul de a se oferi cetățenilor patriei posibilitatea de a-și petrece într-un mod plăcut și util timpul liber, de a se întîlni cu un prieten fidel, dar de atîtea ori necunoscut, sau ocolit, EXERCIȚIUL FIZIC.

Să spicuim din maldărul de scrisori :

• ZIUA CONSTRUCTORULUI, sărbătoare dragă și tradițională a clasei noastre muncitoare, a prilejuit, la Brăila, festivități remarcabile. În prezența tovarășului **Dumitru Bălan**, prim-secretar al Comitetului județean de partid, a fost dată în folosință o nouă bază sportivă complexă, amenajată — în principal — prin munca patriotică a localnicilor. Ea cuprinde, printre altele, 3 terenuri de tenis, un teren de volei, unul de baschet și o popicărie. Inaugurarea a coincis cu un frumos și reușit program polisportiv.

• FESTIVALUL SPORTULUI CĂLAFETEAN, desfășurat în perioada 8—22 iulie, a angrenat în întreceri de atletism, volei, înot, ciclism, tenis de masă și fotbal un mare număr de tineri și tinere din întreprinderile și instituțiile orașului. Deși în premieră, acțiunea s-a bucurat de auspicii organizatorice desăvîrșite, îndemnîndu-i pe organizatori să o repete. Un amănunt demn de luat în considerație : toți competitorii s-au prezentat la concursuri cu echipament personal.

• „CINE ȘTIE SPORT — CÎȘTIGĂ" se intitulează noua inițiativă a C.J.E.F.S. Botoșani. Organizatorii au tipărit buletine — fiecare costînd 2 lei — pe care orice doritor este invitat să răspundă la o serie de întrebări privind istoricul, tradițiile și realizările actuale ale activității sportive din județ. Premiile oferite sînt foarte ispititoare : o excursie în străinătate, un televizor „Venus", o bicicletă „Carpați", rachete de tenis, mingi de fotbal și de volei, alte materiale și echipament sportiv.

• 5 000 DE OAMENI au luat parte la **„Festivalul Stoicenilor"** desfășurat în această pitorească comună maramureșeană. În rîndul celor prezenți s-au aflat numeroși oaspeți, primiți cu tradiționala ospitalitate locală. Programul sportiv a cuprins două turnee fulger de fotbal și volei, precum și numeroase jocuri distractive : tras la frînghie, alergare în saci, cățărare pe stîlpi înalți, bine lustruiți ș.a.

• IUBITORII SPORTULUI DIN VASLUI au primit un dar frumos, mult așteptat : platformă bituminizată pentru tenis de cîmp, amenajată în cadrul Complexului sportiv al orașului. Aici a și început să-și desfășoare activitatea centrul județean de inițiere și antrenament condus de prof. **Gheorghe Pintilie.** Cu cîteva zile în urmă au început lucrările de amenajare a unei platforme acoperite pentru baschet și volei.

• PRIMUL CONCURS DE ÎNOT a avut loc la Gura Humorului. El s-a desfășurat în noul bazin (de dimensiuni olimpice) amenajat, recent, la locul de agrement Lunca Moldovei. **Adrian Crăciun** (la juniori și seniori), **Ecaterina Nicolae** (junioare) și **Maria Fazekas** (senioare) au fost primii laureați.

• TINERETUL DIN CĂLAN (jud. Hunedoara) participă la activitatea de muncă patriotică ce se desfășoară pentru amenajarea unei zone de agrement de la marginea orașului. Aici vor exista, printre altele, terenuri de fotbal, tenis, volei, handbal, baschet și o popicărie.

• PROGRAMUL BUCUREȘTEAN cuprinde astăzi mai multe activități atractive. Pe stadionul Metalul este programată, de la ora 8, o mare duminică cultural-sportivă, iar pe Stadionul Olimpia (de la ora 9) vor avea loc finalele „Cupei tineretului de la sate". Întreceri populare de ciclism, canotaj, volei ș.a. vor fi găzduite de Parcul Herăstrău, în organizarea „Clubului sportiv municipal". În sfîrșit, este preconizată o mare excursie la Snagov pentru posesorii de biciclete.

• ÎN ÎNTÎMPINAREA „ZILEI MINERULUI", la Suncuius (jud. Bihor) este programată astăzi o mare competiție de masă, dotată cu „Cupa minerului", la atletism, volei, handbal, fotbal și popice.

VATRA REȘIȚEI ȘI PERIMETRUL SĂU SPORTIV

(Urmare din pag. 1)

odihnă a întreprinderii, situată la Văliug, unde concursurile de canotaj și înot sînt la ele acasă.

RAPORT PE CARE L-AM DORI INVERSAT

Toți cei cu care am stat de vorbă în timpul vizitei noastre la Reșița, municipiul de reședință al județului Caraș-Severin, au relevat penuria de baze sportive în raport cu dezvoltarea economică și socială a acestui important centru industrial al țării. Acest fapt reiese pregnant în evidență chiar și atunci cînd încerci o simplă inventariere a terenurilor de sport, comparativ cu alte locuri unde tinerii se pot întîlni. Iată un singur exemplu, pe deplin edificator : în timp ce orașul posedă zece „cafe-baruri", la Reșița există doar trei terenuri de fotbal, două de handbal și... nici unul de volei.

Intenționat nu am amintit mai pe larg despre cele cîteva terenuri simple școlare, deoarece le-am găsit, acum în plină vacanță (cînd copiii trebuie să se relaxeze după un an de învățătură) pustii și neîntreținute. Erau foarte departe de a constitui un punct de atracție pentru micii locuitori ai microraioanelor 1 și 2 din Lunca Bîrzavei.

Și pentru că am vorbit de proasta gospodărire, să amintim aici, mai ales că s-a invocat lipsa acută de baze sportive, și de „Complexul tineretului", aflat în același mare cartier, cel din apropierea Gării de Nord. Dat în funcțiune cu doi ani în urmă, rod al unor eforturi materiale ale organelor locale, al muncii patriotice a tineretului, împlinindu-se astfel o veche dorință a reșițenilor, iubitori de atletism, acest complex sportiv (pistă circulară de 400 m, sectoare de aruncări și sărituri, tribună metalică și o suprafață ce ar putea fi transformată în terenuri de handbal, volei și baschet) este lăsat în voia soartei. Trecut de la Consiliul popular municipal în proprietatea C.J.E.F.S. și de aci în custodia Școlii sportive (director Aurel Gherghina), care nu are altă bază proprie, amenajările menționate se degradează treptat.

Deci, înainte de a solicita înmulțirea terenurilor de sport, să le gospodărim cu grijă pe cele pe care le avem. Iar cei care nu înțeleg acest lucru să fie trași la răspundere.

SPAȚIILE DE JOACĂ ȘI... BENEFICIILE

Parcurgînd noul cartier din Lunca Bîrzavei (microraionul 1 dat în folosință de circa 5 ani, iar microraionul 2 se află în fază finală de construcție) am constatat că cei mai mici locuitori nu sînt răsfățați de fel cu locuri de joacă și sport. Deși am văzut multe spații disponibile, ce se pretau la asemenea amenajări, hîrtoapele și bălăriile erau atotstăpînitoare pe aceste locuri. Nu ne referim aci la spațiile verzi (numeroase în microraionul 1), ci la amenajările speciale unde copiii să aibă acces cu mingi și alte mijloace de joacă. Am căutat explicația acestei situații la Consiliul popular municipal, organ care are sarcini expres în acest sens, prin Hotărîrea Plenarei C.C. al P.C.R. cu privire la dezvoltarea continuă a educației fizice și sportului. Aici am discutat cu tov. vicepreședinte **Victor Dumitru**, în ale cărui atribuțiuni intră și problemele de sistematizare. Dînsul ne-a spus că, într-adevăr, în inima microraionului 2 ar trebui amenajat ceva, deoarece copiii se joacă pe străzi și pe platformele de parcare. **„În detaliile de sistematizare — au fost și sînt prevăzute asemenea spații de joacă, chiar pe clase de vîrstă. Dar în marea lor majoritate nu au fost realizate din cauza lipsei de fonduri special alocate".**

Întrebîndu-l dacă în Consiliul executiv municipal s-a discutat problema spațiilor de joacă, sport și agrement, ni s-a răspuns simplu : **„NU !"**

Și dacă în parcul din Lunca Bîrzavei nici organele locale de resort și nici asociațiile de locatari din preajmă nu au găsit cu cale să ofere copiilor distracțiile vîrstei lor, în schimb a apărut... un restaurant. În loc de aerul ozonat, aburii alcoolului... Și toate acestea, așa cum ne-a spus tov. vicepreședinte, pentru că restaurantul aduce beneficii imediate și palpabile...

Aici s-a încheiat vizita noastră în orașul de reședință și va continua în alte localități ale județului Caraș-Severin.

Unde mergem

ATLETISM. **Stadionul „Republicii"**, de la ora 9 : Balcaniada de juniori (probe de pentatlon și decatlon) ; de la ora 16,30 pînă la 19,20 — ultimele probe.

AUTOMOBILISM. **Piața Scînteii**, de la ora 11,30 : sosirea în Raliul Dunării.

FOTBAL. **Stadionul „Progresul"**, ora 16,30 : ultimele meciuri din cadrul turneului internațional feminin organizat de asociația sportivă Unirea Tricolor București.

ÎNOT. **Bazinul Dinamo**, de la orele 9,30 și 19 : campionatele republicane de seniori

fotbal

TURNEUL INTERNAȚIONAL „F. C. ARGEȘ XX"

GAZDELE DORESC SĂ FIE LA ÎNĂLȚIME

— Piteștenii speră într-o comportare frumoasă

— Antrenorul Coidum subliniază utilitatea acestui „test"

Nu știm dacă mai e nevoie să spunem cu cită emoție așteaptă formația sărbătorită — **F. C. Argeș** — turneul organizat cu prilejul aniversării a 20 de ani de activitate. Faptul că la startul competiției internaționale se aliniază formații de ridicată valoare, cu recente performanțe, dintre cele mai recomandabile, îi stimulează pe fotbaliștii piteșteni să aibă o comportare cît mai bună. Pregătirile lor se desfășoară în ritm susținut și, astăzi,

BARBU, cel mai vechi purtător al tricoului alb-violet.

pe stadionul din Trivale, ei vor apare pentru prima oară în fața spectatorilor proprii întîlnind un adversar de ridicată forță, pe **Rapid**.

Cu ce gînduri întîmpină suita de manifestări din săptămîna care vine, jucătorii lui **F. C. Argeș ?** Să-i dăm cuvîntul, cum credem că e firesc, în primul rînd lui **Barbu**, cel mai vechi purtător al culorilor alb-violete (219 jocuri, în prima divizie, toate pentru F.C. Argeș) :

„Au trecut deci 20 de ani de cînd, într-o zi de august, a luat ființă echipa care astăzi reprezintă Piteștiul în prima divizie a țării ! Mă bucur că am reușit să joc multe sezoane sub culorile lui F.C. Argeș, că m-am identificat cu culorile ei. Marea mea dorință este să încheie în modul cel mai onorabil activitatea mea competițională și să pot spune că mi-am făcut datoria. Mă bucur că cele două decenii de activitate sînt marcate special prin turneul internațional de la București și Pitești. Sînt convins că iubitorii fotbalului vor urmări meciuri frumoase și disputate. F. C. Argeș e decisă să-și onoreze așa cum se cuvine calitatea de gazdă și de sărbătorită".

Alt vechi component al formației, **Prepurgel**, consideră că turneul — alături de formații redutabile cum sînt **Vasas, O.F.K. Beograd** și **Universitatea Craiova** — reprezintă o admirabilă introducere în noul sezon. **„Ne vom verifica pregătirea în compania unor adversari cu experiență internațională. Sper în jocuri spectaculoase !"** Iar **Radu**, de asemenea unul dintre jucătorii cu cele mai multe partide sub tricoul lui **F.C Argeș** (212 partide în Divizia A) adaugă : **„Trebuie să fim la înălțime. Succesul turneului deține în bună măsură de noi !"** În sfîrșit antrenorul **Ștefan Coidum** ne-a împărtășit următoarele gînduri : **„Turneul e binevenit. E o verificare reală și utilă înaintea intrării în campionat. Luăm pulsul unor veritabile competiții internaționale dacă ne gîndim că Vasas și O.F.K. Beograd, ca și Universitatea Craiova, de altfel, se aliniază — ca și noi — la startul cupelor europene din această toamnă".**

După a IV-a ediție a „Criteriului școlilor sportive"

O COMPETIȚIE, O SELECȚIONATĂ, O SUGESTIE...

Vă prezentăm, în clișeul alăturat, echipa Liceului de fotbal „Mihai Viteazu" din București (în rîndul de sus, de la stînga la dreapta : **prof. I. Stoișor, Fl. Penciu, V. Milea, C. Milea, A. Axenia, I. Frățilă, S. Bălosu, Gh. Neculа, Gh. Pisău, prof. M. Rotărăscu** ; în rîndul din față : **M. Ene, Cr. Petrescu, Cr. Niță, V. Andreescu, V. Deaconescu, C. Mihai și V. Nicolescu**), cîștigătoarea merituoasă a ediției din acest an a **„Criteriului școlilor sportive"**. Ultima fază a acestei competiții s-a desfășurat în cadrul taberei de la Făgăraș (5—22 iulie) și a reunit la start cele zece echipe calificate după disputarea fazei de zonă. Mai întîi au avut loc meciurile din cele două serii de cîte cinci echipe. Primele două formații din fiecare serie s-au calificat pentru turneul final. S-a jucat numai tur, victoria revenind, din nou — ca și în celelalte trei ediții precedente — Liceului de fotbal bucureștean dar, de astă dată, cu multe emoții, în urma unei replici foarte puternice primite din partea Școlii generale nr. 178 și Școlii sportive nr. 2, ambele din București. Iată, de altfel, cum arată clasamentul final al întrecerii : 1. LICEUL DE FOTBAL „MIHAI VITEAZU" BUCUREȘTI, 2. Școala generală nr. 178 București, 3. Școala sportivă nr. 2 București, 4. Liceul de fotbal Bacău, 5. Școala sportivă Mediaș, 6. Școala sportivă Timișoara, 7. Școala sportivă Brașov, 8. Școala sportivă Tg. Mureș, 9. Școala sportivă Ineu, 10. Școala sportivă Sinaia.

După încheierea competiției, din cei mai buni jucători pe posturi a fost alcătuită și o selecționată a taberei : **Enc** (Liceul de fotbal București) — **Sobortoceanu** (Șc. sp. Mediaș), **Axenia** (Liceul de fotbal București), **Agachi** (Liceul de fotbal Bacău), **Nicolae** (Șc. sp. 2 Buc.) — **Petrescu, Niță** (Liceul de fotbal București), **Predeanu** (Șc. gen. 178 București) — **Ciobică** (Liceul de fotbal Bacău), **Andreescu** și **Bălosu** (Liceul de fotbal București).

Cum și la Brașov își desfășoară activitatea, în această zi, o tabără cu jucători născuți tot în 1958, sugerăm F.R.F. și M.E.I. organizarea unui dublu meci-test între selecționatele celor două tabere. S-ar putea trage multe concluzii despre valoarea jucătorilor de această categorie, și despre gradul lor de pregătire în centrele de copii și juniori, pe de o parte (tabăra de la Brașov) și în unitățile școlare cu profil, pe de altă parte (tabăra de la Făgăraș). Și, în același timp, s-ar nominaliza, pentru a fi urmărite, cu atenție, în continuare, cele mai dotate elemente de perspectivă, acum în vîrstă de 14—15 ani.

L. D.

PROGRAMUL TURULUI CAMPIONATULUI DIVIZIEI C
EDIȚIA 1973-1974 SERIA A V-a

ETAPA I, 12 AUGUST

Laromet București	— Unirea Tricolor Buc.
Dinamo Slobozia	— Sirena București
Olimpia Giurgiu	— Electronica București
Argeșul Mihăilești	— Șoimii TAROM Buc.
Voința Buc.	— Sportul Ciorogîrla
Flacăra Roșie Buc.	— T.M. Buc.
Dinamo Obor Buc.	— Azotul Slobozia
I.O.R. București	— Tehnometal Buc.

ETAPA A II-A, 19 AUGUST

Șoimii TAROM Buc.	— Olimpia Giurgiu
Sportul Ciorogîrla	— Laromet Buc.
Tehnometal Buc.	— Dinamo Slobozia
Unirea Tricolor Buc.	— Flacăra roșie Buc.
Azotul Slobozia	— Argeșul Mihăilești
Electronica Buc.	— I.O.R. București
T.M. Buc.	— Voința Buc.
Sirena Buc.	— Dinamo Obor Buc.

ETAPA A III-A, 26 AUGUST

Argeșul Mihăilești	— Tehnometal Buc.
I.O.R. București	— T.M. Buc.
Laromet București	— Sirena București
Dinamo Obor Buc.	— Șoimii TAROM Buc.
Dinamo Slobozia	— Unirea Tricolor Buc.
Olimpia Giurgiu	— Azotul Slobozia
Flacăra roșie Buc.	— Sportul Ciorogîrla
Electronica Buc.	— Voința Buc.

ETAPA A IV-A, 9 SEPTEMBRIE

T.M. Buc.	— Azotul Slobozia
Sportul Ciorogîrla	— Sirena București
Șoimii TAROM Buc.	— Electronica București
Dinamo Slobozia	— Laromet Buc.
I.O.R. București	— Flacăra roșie Buc.
Voința Buc.	— Unirea Tricolor Buc.
Tehnometal Buc.	— Dinamo Obor Buc.
Olimpia Giurgiu	— Argeșul Mihăilești

ETAPA A V-A, 16 SEPTEMBRIE

Șoimii TAROM Buc.	— Flacăra roșie Buc.
Unirea Tricolor Buc.	— Tehnometal Buc.
Dinamo Obor Buc.	— Olimpia Giurgiu
Azotul Slobozia	— Sportul Ciorogîrla
Sirena Buc.	— T.M. Buc.
Argeșul Mihăilești	— Electronica București
Voința Buc.	— Dinamo Slobozia
Laromet București	— I.O.R. București

ETAPA A VI-A, 30 SEPTEMBRIE

I.O.R. București	— Argeșul Mihăilești
Electronica Buc.	— Azotul Slobozia
Sportul Ciorogîrla	— T.M. Buc.
Olimpia Giurgiu	— Voința Buc.
Flacăra roșie Buc.	— Laromet Buc.
Tehnometal Buc.	— Șoimii TAROM Buc.
Unirea Tricolor Buc.	— Sirena București
Dinamo Slobozia	— Dinamo Obor Buc.

ETAPA A VII-A, 7 OCTOMBRIE

Flacăra Roșie Buc.	— Dinamo Slobozia
Sirena Buc.	— Olimpia Giurgiu
Șoimii TAROM Buc.	— Unirea Tricolor Buc.
Azotul Slobozia	— Tehnometal Buc.
Argeșul Mihăilești	— Sportul Ciorogîrla
Dinamo Obor Buc.	— I.O.R. București
Laromet București	— Voința Buc.
T.M. Buc.	— Electronica București

ETAPA A VIII-A, 14 OCTOMBRIE

Sportul Ciorogîrla	— Electronica București
Unirea Tricolor Buc.	— Argeșul Mihăilești
Azotul Slobozia	— Dinamo Slobozia
T.M. Buc.	— Dinamo Obor Buc.
Olimpia Giurgiu	— Flacăra roșie Buc.
Laromet București	— Tehnometal Buc.
Sirena Buc.	— Șoimii TAROM Buc.
Voința Buc.	— I.O.R. București

ETAPA A IX-A, 21 OCTOMBRIE

I.O.R. București	— Sirena București
Șoimii TAROM Buc.	— Laromet Buc.
Argeșul Mihăilești	— T.M. Buc.
Flacăra roșie Buc.	— Voința Buc.
Tehnometal Buc.	— Sportul Ciorogîrla
Dinamo Slobozia	— Olimpia Giurgiu
Electronica Buc.	— Dinamo Obor Buc.
Unirea Tricolor Buc.	— Azotul Slobozia

ETAPA A X-A, 28 OCTOMBRIE

Azotul Slobozia	— Șoimii TAROM Buc.
Sportul Ciorogîrla	— Olimpia Giurgiu
Sirena Buc.	— Voința Buc.
Laromet București	— Argeșul Mihăilești
I.O.R. București	— Dinamo Slobozia
Dinamo Obor Buc.	— Flacăra roșie Buc.
T.M. Buc.	— Unirea Tricolor Buc.
Electronica Buc.	— Tehnometal Buc.

ETAPA A XI-A, 4 NOIEMBRIE

Voința Buc.	— Dinamo Obor Buc.
Flacăra roșie Buc.	— Electronica București
Tehnometal Buc.	— T.M. Buc.
Azotul Slobozia	— Sirena București
Unirea Tricolor Buc.	— Sportul Ciorogîrla
Argeșul Mihăilești	— Dinamo Slobozia
Olimpia Giurgiu	— Laromet Buc.
Șoimii TAROM Buc.	— I.O.R. București

ETAPA A XII-A, 11 NOIEMBRIE

I.O.R. București	— Sportul Ciorogîrla
Voința Buc.	— Tehnometal Buc.
Dinamo Obor Buc.	— Argeșul Mihăilești
Unirea Tricolor Buc.	— Olimpia Giurgiu
Sirena Buc.	— Flacăra roșie Buc.
Laromet București	— Azotul Slobozia
T.M. Buc.	— Șoimii TAROM Buc.
Dinamo Slobozia	— Electronica București

ETAPA A XIII-A, 18 NOIEMBRIE

T.M. Buc.	— Olimpia Giurgiu
Azotul Slobozia	— I.O.R. București
Șoimii TAROM Buc.	— Voința Buc.
Argeșul Mihăilești	— Sirena București
Dinamo Obor Buc.	— Laromet Buc.
Sportul Ciorogîrla	— Dinamo Slobozia
Electronica Buc.	— Unirea Tricolor Buc.
Tehnometal Buc.	— Flacăra roșie Buc.

ETAPA A XIV-A, 25 NOIEMBRIE

Sirena Buc.	— Tehnometal Buc.
Flacăra roșie Buc.	— Argeșul Mihăilești
Olimpia Giurgiu	— I.O.R. București
Unirea Tricolor Buc.	— Dinamo Obor Buc.
Voința Buc.	— Azotul Slobozia
Laromet București	— Electronica București
Sportul Ciorogîrla	— Șoimii TAROM Buc.
Dinamo Slobozia	— T.M. Buc.

ETAPA A XV-A, 2 DECEMBRIE

Șoimii TAROM Buc.	— Dinamo Slobozia
T.M. Buc.	— Laromet Buc.
Argeșul Mihăilești	— Voința Buc.
Azotul Slobozia	— Flacăra roșie Buc.
Dinamo Obor Buc.	— Sportul Ciorogîrla
Tehnometal Buc.	— Olimpia Giurgiu
Electronica Buc.	— Sirena București
I.O.R. București	— Unirea Tricolor Buc.

ÎN SEPTEMBRIE :

SELECȚIONATA DE JUNIORI VA JUCA LA PLOVDIV ȘI DONEȚK

Noua noastră reprezentativă de juniori își va face debutul internațional peste aproximativ o lună — prima decadă a lui septembrie — cînd va participa la turneul de la Plovdiv, organizat de federația bulgară de specialitate cu prilejul deschiderii tradiționalului tîrg internațional. Au fost invitate să ia parte la acest turneu selecționatele de juniori ale **Cehoslovaciei, Turciei, Greciei, Iugoslaviei** și **României** ; alături, bineînțeles, de echipa țării gazdă.

În vederea unei comportări cît mai bune, atît la întrecerea de la Plovdiv, dar mai ales la ediția din acest an a turneului **„Prietenia"**, care va avea loc în U.R.S.S., la **Donețk** (tot în septembrie), pe parcursul întregii luni august pregătirile juniorilor români se vor intensifica în tabăra de la Rîmnicu Vîlcea, la care a fost convocat un lot lărgit de jucători născuți în anii 1955 și 1956. În rîndul acestora îi întîlnim pe **Ionița, Cotigă, Hurloi, Vrinceanu, Balaci** și mulți alții, încă necunoscuți ; din acest lot se va alcătui nucleul echipei care va încerca (în fața unui adversar redutabil, selecționata **R. F. Germania**) să se califice pentru turneul final U.E.F.A. din 1974.

ÎNCHEIEREA CONSFĂTUIRII ARBITRILOR DIVIZIONARI A

După trei zile de testări practice și teoretice, referate și dezbateri, astăzi se încheie la complexul „23 August" din Capitală, consfătuirea celor 33 de arbitri divizionari A.

UN INTERESANT TURNEU LA PIATRA NEAMȚ

Începînd de ieri, în localitatea Piatra Neamț se desfășoară un interesant turneu, organizat de clubul Ceahlăul, la care participă echipele **Jiul, Politehnica Iași, Știința Bacău, Constructorul Galați** și **Ceahlăul Piatra Neamț**. În programul de astăzi cea mai interesantă partidă se anunță aceea dintre divizionarele A **Jiul** și **Politehnica Iași**.

JUCĂTOR KENIAN LA FORTUNA KÖLN

Singurul jucător african care va activa în campionatul vest-german este kenianul **Jonathan Nivan**. El a fost achiziționat de noua promovată în prima ligă, Fortuna Köln. Antrenorul **Delmar Cramer** (R.F.G.), care a lucrat ca instructor F.I.F.A. în unele țări în curs de dezvoltare din **Africa** și **Asia**, l-a remarcat pe jucătorul kenian în meciurile internaționale din campionatul Africii. După spusele lui Cramer, **Nivan** are calități deosebite : **„este un înaintaș de mare calibru, care se va remarca cu siguranță în campionatul vest-german"**. Nivan a susținut 120 de meciuri internaționale în echipa sa de club și în reprezentativa Keniei, pînă la cei 28 de ani, pe care-i are astăzi.

NUMĂRUL SPECTATORILOR LA MECIURILE DIN UNGARIA

În Ungaria, numărul spectatorilor care au urmărit meciurile campionatului recent încheiat se află în creștere. În medie, la un meci au asistat 6717 spectatori, față de 6140 din ediția 1971—72. Totuși, numărul spectatorilor este cu mult mai mic decît acum 10—12 ani, cînd s-a înregistrat o medie de peste 13 000 la fiecare partidă ! Motivul ? Unele meciuri de slabă factură și, firește, televizarea în direct a celor mai importante partide.

Bobby Charlton *(al doilea din stînga), în noua sa profesiune, cea de antrenor al echipei Preston North End. Iată-l conducînd un antrenament al jucătorilor de la Preston, care l-au primit cu multă bucurie și, poftă de lucru.*

Telefoto : A. P. — AGERPRES

INTRANSIGENȚA LUI MICHELS...

Fostul antrenor al lui Ajax Amsterdam, Rinus Michels, actualmente la F.C. Barcelona, este unul dintre tehnicienii cu renume european, cunoscut pentru intransigența sa față de abaterile disciplinare ale jucătorilor.

Recent, în urma partidei pe care echipa sa a pierdut-o, în Cupa Spaniei, în fața lui F.C. Sevilla, Michels le-a interzis jucătorilor să părăsească incintele pînă luni dimineața, intenționînd să-i viziteze pe rînd, pentru a depista cauzele jocului slab din ziua respectivă.

7 dintre titulari, printre care internaționalii Rexach, Marcial, Reina și Sadurni, au încălcat dispozițiile antrenorului, care a cerut a doua zi conducerii clubului drastica suspendare a acestora, propunînd sancțiuni mergînd pînă la... transferare !

Spre surprinderea generală, conducerea clubului a acceptat propunerea lui Michels, silindu-i pe jucători să-și ceară scuze și supunîndu-i la aspre sancțiuni bănești.

MADELEY — „OMNIBUZUL"

Istoria fotbalului consemnează multe cazuri cînd, din necesitățile echipei sau din disponibilități tehnice, deosebite, unii jucători s-au făcut cunoscuți prin evoluțiile lor pe mai multe posturi...

Un record în materie pare să fi stabilit în sezonul recent încheiat cunoscutul internațional englez **Paul Madeley**, fotbalist pe care publicul nostru l-a văzut în formația lui Leeds United.

În campionatul recent încheiat, Madeley a jucat în echipa sa de club pe... 9 posturi, îndeplinind cu succes sarcinile tactice care i-au fost încredințate.

Întrebat de un ziarist cum de a reușit această performanță, Madeley — pe care colegii îl numesc „omnibuzul echipei" — a declarat, pe jumătate în serios, pe jumătate în glumă : **„Am făcut ce am putut, dar în nici un caz o minune... Nu uitați că n-am evoluat decît ca jucător de cîmp. La anul, cine știe, poate voi trece și în poartă..."**

CLASAMENTE ORIGINALE

Iată cum arată clasamentele echipelor participante în cele două mari competiții europene, C.C.E. și Cupa cupelor. Ordinea formațiilor este determinată de numărul de puncte acumulate (ultima coloană). Dinamo București ocupă un loc destul de bun (19) în C.C.E.

Iată, de altfel, ordinea cifrelor în cele două clasamente : **Victorii în finale, participări, numărul jucătorilor, victorii, meciuri egale, înfrîngeri, goluri marcate și puncte totalizate.**

CUPA CAMPIONILOR EUROPENI

Benfica Lisabona	2	12	74	40	15	19	174	68	95
Ajax Amsterdam	3	8	49	30	9	10	91	51	69
Celtic Glasgow	1	7	55	26	8	10	88	36	60
T.S.K.A. Sofia		11	42	16	8	18	71	71	40
Steaua roșie Belgrad	8	33	15	5	13		78	55	35
Juventus Torino	5	29	14	6	9		35	30	34
Atletico Madrid	3	23	14	1	8		46	24	29
Spartak Trnava	4	18	10	4	4		38	17	24
Ujpesti Dozsa	4	18	9	3	6		30	24	21
Dinamo București	6	22	9	3	10		34	44	21
Galatasaray Istanbul	6	23	8	5	10		29	38	21
Liverpool	2	14	7	4	3		29	17	18

CUPA CUPELOR

Glasgow Rangers	1	5	34	16	7	11	59	41	29
Cardiff City		7	31	13	10	8	53	30	36
A. C. Milan	2	2	18	11	8	0	32	10	30
Sporting Lisabona	1	4	20	11	4	5	53	28	26
Dinamo Zagreb		5	23	9	5	9	25	26	23
Olympique Lyon		3	18	8	3	7	26	21	19
Rapid Viena		4	18	5	7	6	28	30	17
Legia Varșovia		3	13	6	3	4	22	15	17
F. C. Magdeburg		3	13	5	6	2	20	11	16
Torpedo Moscova		2	9	4	3	2	9	4	11

FOTBAL ÎN CETATEA PAPALĂ!

Așa ceva nu s-a întîmplat niciodată și tocmai de aceea ziarele de sport de prestutindeni notează evenimentul, unic în istoria sportului.

Săptămîna trecută, s-a încheiat campionatul de fotbal al... Vaticanului, al cărui învingător a fost echipa redacției ziarului „Osservatore Romano". Primii campioni din analele fotbalului papal au evoluat în culorile tradiționale ale statului, alb cu galben, iar jocul lor a entuziasmat nu o dată asistența.

În ultima partidă, decisivă pentru clasament, ziariștii de la „Osservatore Romano" au realizat 1—1 cu echipa muzeului din Vatican, egalitate suficientă pentru a intra în posesia titlului.

Presa italiană, care publică această informație, menționează că întrecerea s-a bucurat de un deosebit interes în rîndul locuitorilor cetății papale, printre spectatori fiind notați chiar cîțiva... cardinali !

KOPA ÎȘI REIA ACTIVITATEA?

Surpriză de mari proporții în fotbalul internațional : ceea ce părea doar o glumă s-a transformat în realitate : celebrul fotbalist francez, golgeterul campionatului mondial din 1962, Fontaine, antrenorul noii divizionare B, a trecut în rîndul celor 18 jucători și numele lui Kopa, prietenul și coechipierul său de altădată...

„Sînt sigur că Raymond va face față cu succes solicitărilor unui meci de campionat — a declarat Fontaine. El are încă o condiție fizică remarcabilă, pe care ar trebui s-o invidieze mulți jucători profesioniști de astăzi".

Ziariștii francezi sînt ceva mai rezervați, neuitînd că, la această oră, gloria de altădată a echipelor Stade de Reims și Real Madrid are 42 de ani...

MECIURILE DE BOX CU ECHIPA S. U. A.

BUNĂ BAZĂ DE PREGĂTIRE PENTRU TURNEUL „PRIETENIA"

La încheierea turneului de trei meciuri al echipei de box (tineret) a Statelor Unite în România, trebuie să subliniem din nou **caracterul folositor al întîlnirilor dintre tinerii pugiliști români și americani.** Utilitatea galelor de la București, Brăila și Constanța a constat mai ales în prețioasa **posibilitate oferită tuturor combatanților de a-și îmbogăți substanțial experiența competițională internațională.** Acest avantaj devine cu atît mai valoros pentru adolescenții boxului nostru, cu cît un trecut nu prea depărtat ni-i arăta ajungînd la vîrsta senioratului fără vreo experiență apreciabilă. Chiar și în circumstanța momentului, concluzia aceasta este valabilă.

Între 6 și 11 august, la Galați, 22 de tineri pugiliști români (repartizați în două echipe) vor trebui să facă față unei importante competiții : turneul „Prietenia", la care participă puternice formații similare din alte 10 țări. În mod normal, reprezentanții tinerei noastre generații s-ar fi prezentat la acest turneu înarmați doar cu învățămintele unei perioade pregătitoare de antrenament. Iată cum meciurile cu colegii lor americani le-au permis să-și amplifice cunoștințele, dincolo de lecțiile de sală sau de partidele de verificare prea puțin convingătoare în cadru autohton. Întîlnind adversari puternici, candidații români au putut prilejui și selecționerilor argumente suplimentare, mult mai corecte, de judecată. A putut fi astfel reconfirmată valoarea bună a cîtorva dintre băieții noștri : semimuscа **Paul Dragu** (un mic maestru, puțin cam hazardat, al eschivelor), cocoșul **Eugen Chiricuță** (foarte curajos, bătăios în ring), semiușorul **Carol Hajnal** (pe cît de tînăr, pe atît de complet în stăpînirea variatelor mijloace de luptă), ușorul **Nicolae Nichitov** (despre care de pe acum se spune că este un nou Cuțov) și semigreul **Mircea Simon** (o speranță olimpică veritabilă). Dacă majoritatea tinerilor noștri boxeri se disting prin combativitate, prin spirit ofensiv, ei nu pot fi scutiți de critici în alte domenii însemnate ale pregătirii sportive, cum ar fi de pildă condiția fizică, orientarea tactică în ring sau precizia loviturilor. În acest sens, întîlnirile cu pugiliștii americani ne-au oferit o lecție instructivă. S-a văzut clar, în contrast puternic cu partenerii lor de întrecere, că boxerii români fac încă un consum inutil de energie cu brațele, agitîndu-le adesea fără finalitate. Evoluția cocoșului american Mike Hess ne-a prilejuit urmărirea unui model de economie și eficiență în mișcări.

Federația română de box, care a obținut cu această ocazie un succes de prestigiu în palmares, trebuie să persevereze pe această cale, dînd posibilitate tinerilor noștri pugiliști să-și lărgească cunoștințele în întîlniri cu formații tot mai variate ca stil și metode de luptă. În aceeași măsură, însă, secțiile de box, antrenorii sînt datori să asigure elevilor lor o mai completă pregătire fizică, tehnică și tactică, pentru că — evident — școala elementară nu se absolvă în competiții internaționale !

Victor BĂNCIULESCU

CAMPIONATELE NAȚIONALE ALE ÎNOTĂTORILOR — EXAMEN DECISIV ÎNAINTEA SEZONULUI INTERNAȚIONAL

PROGRAMUL ÎNTRECERII

AZI : 100 m liber (b), 100 m liber (f), 200 m bras (b), 200 m bras (f), 200 m spate (b), 200 m spate (f), 4x200 m liber, 1500 m liber (b) și 800 m liber (f) ;

LUNI : 200 m liber (b), 200 m liber (f), 200 m delfin (b), 200 m delfin (f), 400 m mixt (b), 100 m bras (b), 100 m bras (f), 400 m mixt (f), 4x100 m liber (b), 4x100 m liber (f) ;

MARȚI : 100 m delfin (b), 100 m delfin (f), 400 m liber (b), 400 m liber (f), 100 m spate (b), 100 m spate (f), 200 m mixt (b), 200 m mixt (f), 4x100 m mixt (b) și 4x100 m mixt (f).

Zilnic sînt programate serii de la ora 9.30 și finale de la ora 18.

Cine vor fi noii campioni ai României, ce recorduri vor mai fi apropiate de nivelul rezultatelor pe plan continental, ce sportivi ne vor reprezenta la primul campionat mondial de la Belgrad ? Iată numai cîteva din întrebările la care sînt chemați să răspundă cei 174 de sportivi (care au îndeplinit baremurile impuse de F.R.N.) din București, Ploiești, Brăila, Cluj, Oradea, Tg. Mureș, Timișoara și Reșița, ce vor urca timp de trei zile pe blocsturile piscinei Dinamo din Capitală.

La ediția din acest an a campionatelor naționale de seniori, numărul competitorilor este în ușoară creștere. Totodată, cei mai mulți antrenori sînt de părere că, spre deosebire de anul trecut, pregătirea înotătorilor s-a făcut în condiții mai bune. Există, așa dar, premise ca din confruntarea celor cîtiva sportivi consacrați și a reprezentanților „noului val", să putem consemna o creștere valorică a performanțelor.

Programarea în această perioadă a celei mai importante competiții cu caracter republican reprezintă și ea un stimulent. Campionii și recordmenii noștri sau tinerii care asaltează puternic poziții superioare în ierarhiile naționale știu că de evoluțiile lor în aceste trei zile depinde în cea mai mare măsură selecționarea în vederea **Balcaniadei** de la **Dubrovnik** (9—12 august), a **„Cupei Europei"** de la **Bratislava** (18—19 august) și a **C. M.** de la **Belgrad** (31 august — 10 septembrie).

Care sînt punctele de atracție ale ediției din acest an ? În primul rînd probele de crawl, atît la băieți cît și la fete. **M. Slavic** (100 m și 200 m) sau **E. Almer** (400 m și 1 500 m) pornesc favoriți, dar ei vor avea de înfruntat concurența puternică a clujeanului **Z. Oprițescu** (100 m) și, respectiv... a lui **Slavic** (la 400 m). Recorduri posibile : la 200 m, 400 m și 1 500 m. În cursele feminine, principalele competitoare la titluri vor fi din nou **Eugenia Cristescu, Ildiko Horvath** (revelația întrecerilor de la Mamaia) și **Cătălina Pănulescu**. În proba de „sută", **Anca Groza** nu poate fi învinsă, dinamovista fiind actualmente capabilă de rezultate sub 64,0 sec.

În cursele de bras vom urmări dispute pasionante între **O. Resler** și **E. Hempel**. La fete, **Anca Georgescu** are prima șansă în fața tinerei **Camelia Hojescu**, care nu se află în cea mai bună formă. Prezența lui **D. Wetterneck** în probele de spate ne-ar fi scutit de orice comentariu în privința învingătorului. Reșițeanul ne-a declarat, însă, că se concentrează doar asupra întrecerilor tetratlonului (unde va încerca și îmbunătățiri de record), astfel că în absența sa, lupta va fi deschisă între **A. Horvat, T. Nuțeanu, D. Gropșan** și **M. Hohoiu**. Pentru probele feminine — **Lavinia Donia** nu are încă o adversară de talia sa, singurul obiectiv al rezistencei rămînînd să se apropie cît mai mult de recordurile țării, cele mai vechi din tabelă.

O altă campioană fără concurență serioasă va fi **Anca Groza** în cursele de delfin și mixt. Dintre multiplele sale evoluții la această ediție ne interesează, în primul rînd, cea de la 200 m delfin probă în care eleva Cristinei Balaban-Șoptereanu are cele mai mari șanse de a se clasa onorabil la C. M. **Ion Miclăuș** (100 m) și **Eugen Almer** (200 m) sînt protagoniștii delfinilor. Recorduri posibile, în ambele probe.

Așadar, de astăzi, trei zile de înot la piscina Dinamo. Spre deosebire de alte ediții, anul acesta programul a fost concentrat în numai trei reuniuni finale, care în mod cert vor supune pe participanți la eforturi mai mari, mai apropiate de cele pe care le vor depune în marile confruntări internaționale. Examenul va fi astfel mai concludent pentru toată lumea.

Adrian VASILIU

ACTUALELE RECORDURI NAȚIONALE

MASCULIN

100 m liber :	Slavic 54.6	1971
200 m liber :	Slavic 1:59.2	1973
400 m liber :	Almer 4:15.6	1972
1 500 m liber :	Almer 16:59.5	1972
100 m spate :	Hohoiu 62.3	1972
200 m spate :	Wetterneck 2:18.2	1973
100 m bras :	Costa 68.5	1968
200 m bras :	Costa 2:32.5	1968
100 m delfin :	Miclăuș 60.6	1971
200 m delfin :	Almer 2:13.9	1972
200 m mixt :	Wetterneck 2.16.2	1973
400 m mixt :	Wetterneck 4:40.3	1973

FEMININ

100 m liber :	Balaban 64.2	1967
200 m liber :	Balaban 2:20.8	1969
400 m liber :	Balaban 4:58.2	1969
800 m liber :	Cristescu 10:12.7	1971
100 m spate :	Balaban 69.4	1966
200 m spate :	Balaban 2:33.4	1966
100 m bras :	Georgescu 1:20.5	1971
200 m bras :	Georgescu 2:53.	1971
100 m delfin :	Groza 67.5	1973
200 m delfin :	Groza 2:26.4	1973
200 m mixt :	Groza 2:36.3	1971
400 m mixt :	Groza 5:32,0	1971

La 11 noiembrie, la Valence

ROMÂNIA — FRANȚA LA RUGBY

PARIS, 28 (Agerpres). — În cursul lunii octombrie, selecționata de rugby a Franței va întîlni de patru ori reprezentativa Japoniei. Jocurile vor avea loc la 17, 21, 24 și 27 octombrie, în orașele Avignon, Perpignan, Brive și Bordeaux. La 10 noiembrie, selecționata secundă a Franței va întîlni, la Creusot, echipa R. F. Germania, iar **la 11 noiembrie, la Valence, se vor întîlni în meci contînd pentru „Cupa F.I.R.A." primele selecționate ale Franței și României.** În prima parte a anului viitor, echipa Franței va susține următoarele partide, contînd pentru „Turneul celor 5 națiuni": la 19 ianuarie — cu Irlanda, la Paris; la 16 februarie — cu țara Galilor, la Cardiff; la 2 martie — cu Anglia, la Paris și la 10 martie — cu Scoția, la Edinburg.

sportul în lume

DESCHIDEREA CELUI DE AL X-lea FESTIVAL MONDIAL AL TINERETULUI ȘI STUDENȚILOR

BERLIN 28 (Agerpres). — La Berlin a avut loc, simbătă după-amiază, în prezența lui Erich Honecker, prim-secretar al C.C. al P.S.U.G., a lui Willi Stoph, membru al Biroului Politic al C.C. al P.S.U.G., președintele Consiliului de Miniștri, a altor conducători de partid și de stat ai R.D. Germane, a delegațiilor tineretului, festivitatea de deschidere a celui de-al X-lea Festival Mondial al Tineretului și Studenților. Ceremonia a fost precedată de defilarea delegațiilor participante reunind aproximativ 20 000 de delegați din partea a 1 700 de organizații de tineret din aproape toate țările lumii, precum și o numeroasă delegație a Republicii Democrate Germane.

Reprezentanții tineretului român — tineri muncitori, țărani, elevi și studenți, fruntași în producție și în activitatea obștească — au transmis celor prezenți un vibrant mesaj de pace, prietenie și solidaritate, exprimînd voința tinerei generații din patria noastră de a contribui, ca și pînă acum, la intensificarea dialogului între tineri de diferite convingeri politice, filozofice sau religioase, în vederea realizării unității de acțiune a forțelor democratice în lupta împotriva imperialismului, colonialismului și neocolonialismului, pentru pace și progres.

Într-o atmosferă de puternic entuziasm tineresc, pe stadionul „Tineretul lumii" împodobit sărbătorește cu drapelele statelor ai căror soli sînt prezenți la festival, președintele Federației Mondiale a Tineretului Democrat, Roberto Viezzi, a declarat deschis cel de-al X-lea Festival al tineretului și studenților. Mii de porumbei albi s-au înălțat de pe stadion, vestind începerea sărbătorii tineretului.

A luat, apoi, cuvîntul Erich Honecker, prim-secretar al C.C. al P.S.U.G., președintele Comitetului Național pentru pregătirea Festivalului, care i-a salutat pe participanți, urîndu-le mari succese în înfăptuirea nobilelor țeluri ale Festivalului.

A urmat un program sportiv.

CEA DE A DOUA TINEREȚE A SPORTULUI DIN R. D. VIETNAM

Unul din aspectele cele mai convingătoare din R. D. Vietnam despre ritmul în care se desfășoară opera de reconstrucție a orașelor și satelor distruse de război este **masiva participare a populației la refacerea potențialului material necesar practicării sporturilor în această țară.** Se poate spune că paralel cu munca depusă la refacerea clădirilor distruse de bombardamente, tineretul țării s-a angajat voluntar la ridicarea unui mare număr de baze sportive, de la terenurile pentru practicarea fotbalului, pînă la sălile de sport și platourile ce vor adăposti pe tenismeni, handbaliști și tinerii pasionați de volei sau baschet.

Educația fizică este unul din obiectele obligatorii și cu mare pondere în aprecierea situației școlare a elevilor din R. D. Vietnam. Peste 30 de mii de persoane de toate vîrstele și profesiile au participat la crosurile de vară organizate în numeroase centre republicane. Pe stadionul central din Hanoi, pe bazele sportive ridicate de-a lungul Riului Roșu, în piața Ba-Dinh, s-au disputat numeroase și variate concursuri sportive cu caracter de masă. Numai în orașul portuar Haifong, în secțiile de natație și tir sînt înscriși peste o mie de băieți și fete, care se antrenează zilnic, organizînd concursuri în zilele de sărbătoare.

În acest oraș, renumit înainte de război prin clasa bună a fotbalului jucat aici, s-au construit zece noi terenuri pentru practicarea acestui sport atît de popular. Un număr de 18 echipe din Haifong și-au anunțat participarea la campionatul ce urmează a se organiza în scurtă vreme, cu diferite categorii. Fotbalul este o disciplină sportivă foarte agreată în R. D. Vietnam și cu toate greutățile provocate de război, el a continuat să anime uneori viața sportivă, atît a militarilor cît și a populației civile.

Cu tot atîta ardoare sînt practicate, în toate regiunile R. D. Vietnam, frumoasele și pitorețtile sporturi populare tradiționale.

Studentele Institutului central de cultură fizică și sport din Hanoi practică cu fervoare gimnastica ritmică.

Foto: PHAN SANG — Hanoi

„RALIUL DUNĂRII" LA ORA TENSIUNII MAXIME

O FRUMOASĂ COMPORTARE A ECHIPAJELOR ROMÂNEȘTI

RM. VILCEA, 28 (prin telefon) Simbătă dimineața, cînd încă nu mijiseră zorile, participanții la cea de a IX-a ediție a Raliului Dunării și-au făcut intrarea în Brașov, încheind parcursul de concentrare. Apoi, s-a dat startul în proba de viteză, pe serpentinele spre Poiana. O impresie bună au lăsat cei doi piloți italieni, Pinto și Barbasio, precum și un tînăr concurent vest-german, puțin cunoscut, pe nume Walter Röhrl, care, după trei întreceri de coastă, a luat conducerea în clasamentul individual al raliului.

Röhrl aleargă impresionant de repede, dar riscînd foarte mult.

La Poiana Brașov el i-a „bătut" pe Pinto cu 13 sec și pe Barbasio cu 20 sec., doborînd totodată recordul coastei, stabilit în 1967, cu prilejul celei de-a IV-a ediții a Raliului Dunării, de către finlandezul Pauli Toivonen.

În ceea ce-l privește pe actualul lider al campionatului european de raliuri, Sandro Munari, el a sosit la Poiana Brașov pe locul al... 28-lea, în urma lui Vasile Olaru și Darie Gologan! Ambiționat foarte mult din cauza acestui eșec (se pare că a fost vorba de o greșeală de pilotaj), Munari a revenit la valoarea sa în următoarele două întreceri de viteză (Moeciu și Mateias), unde și-a surclasat toți adversarii. În afară de unul: Walter Röhrl.

Echipele noastre reprezentative au ajuns în formație completă la Brașov, iar în probele speciale au obținut rezultate bune. Eugen Ionescu-Cristea, a realizat, pe coasta de la Poiana, al patrulea timp al zilei, imediat după Röhrl, Pinto și Barbasio. Campionul nostru s-a comportat excelent și după aceea, astfel că în după-amiaza zilei de simbătă el se găsește pe locul al 4-lea în clasamentul general neoficial al raliului, înaintea lui Sandro Munari și Horst Graef.

Dacă în etapa de concentrare au ieșit din cursă cîțiva „plimbăreți", care luaseră startul din simplă distracție, în cea de a doua parte, a întrecerii au abandonat unele echipaje valoroase, printre care și cel format din Florin Morassi — Iuliu Henn. Un bilanț alcătuit la Rm. Vîlcea, după cel de-al nouălea control orar și după aproximativ 1 000 km de drum, arată că au ieșit din întrecere 11 echipaje, iar majoritatea celor rămase în concurs au primit penalizări importante. Printre cei care au știut să evite penalizările în cursul zilei de simbătă se numără Eugen Ionescu-Cristea, Horst Graef și Dorin Motoc.

Echipajele Uzinei de Autoturisme Pitești au avut și ele o comportare onorabilă. Mașinile „Dacia 1300" s-au dovedit rezistente, rapide și cu o bună ținută de drum în probele speciale. Alergători ca Iosif Santa, Ion Răuță și Vasile Olaru au făcut dovada talentului și priceperii lor în acest raliu cu o atît de valoroasă participare internațională. De altfel, trebuie să spunem că într-un alt clasament neoficial, întocmit după trecerea raliului prin Rm. Vîlcea, echipa României se află pe primul loc, înaintea celor ale Poloniei și Bulgariei. La ora cînd transmitem această corespondență, clasamentul echipelor de club arată astfel: 1. A.C.R.; 2. Polski Fiat; 3. S.B.A. Bulgaria; 4. Universitatea Brașov.

Duminică, în jurul orei 11, se încheie, în Piața Scînteii din București, cea de a IX-a ediție a Raliului Dunării.

Dumitru ȘOMUZ

UN MARE SUCCES AL CANOIȘTILOR ȘI CAIACIȘTILOR NOȘTRI

(Urmare din pag. 1)

foarte bună a majorității sportivilor români care au concurat simbătă în finalele olimpice ale C.M., credem că e bine să arătăm că

ION DRAGULSCHI

bilanțul acestei prime zile a întrecerilor decisive putea fi mai strălucitor dacă și echipajele de caiac dublu fete și caiac 4 băieți și-ar fi valorificat mai bine potențialul de pregătire, apărîndu-și șansele cu mai multă ambiție.

Ca aspect general, mai trebuie să adăugăm că finalele au scos în evidență **forma excelentă a caiaciștilor maghiari (3 medalii de aur)** și **progresele înregistrate de echipajele R. D. Germane.** De altfel, iată și CLASAMENTUL PE MEDALII: 1. **Ungaria** (3—0—3), 2. **România** (2—1—1), 3. **U.R.S.S.** (1—4—1), 4. R. D. Germană (1—1—2), 5. Polonia (0—1—0). Menționăm că din cele 23 de țări participante la C.M. **numai 5 țări au reușit,** pînă acum, **să obțină medalii.**

PAVEL ERAST

Și acum o scurtă relatare a celor 7 finale de simbătă și ordinea primelor 6 echipaje clasate (din cele 9 finaliste ale fiecărei probe).

CAIAC SIMPLU 1 000 M. Maghiarul Geza Csapo s-a impus în această probă, deși erau prezenți la start campionul olimpic de la München, Aleksandr Saparenko, și campionul mondial de la Belgrad, Sledziewski. Csapo a condus aproape toată cursa, avînd un moment oarecum critic la 750 de metri, cînd Sledziewski se afla în frunte; dar printr-un finiș puternic el s-a distanțat clar. Saparenko, nu în plenitudinea forțelor, a cedat în schimb tocmai în final. Foarte bun rezultatul reprezentantului nostru Cuprian Mararenco, care a avut un stroc constant, menținîndu-se în imediata apropiere a plutonului fruntaș. **REZULTATE: 1. GEZA CSAPO (Ungaria)** 3:51,68, 2. **Slezdjiewski (Polonia)** 3:52,32, 3. **Saparenko (U.R.S.S.)** 3:55,11, 4. **Cuprian Macarenco (România)** 3:57,30, 5. Pasch (R. F. Germania) 3:57,81, 6. Ramos (Spania) 3:59,98.

CANOE SIMPLU 1 000 M: Duelul anunțat între Patzaichin și Wichmann s-a transformat într-o dispută Patzaichin-Vinojindis. Dar campionul nostru olimpic a tranșat cu hotărîre această dispută în favoarea sa, detașîndu-se de la mijlocul cursei (la 750 m el avea peste o barcă înainte) și permițîndu-și chiar ca pe ultimii metri să tragă extrem de relaxat, să termine aproape în alunecare. Imnul de stat al țării noastre s-a auzit pentru prima dată peste oglinda de apă de la Kaukajărvi. **REZULTATE: 1. IVAN PATZAICHIN (ROMÂNIA)** 4:25,40, 2. **Vinojindis (U.R.S.S.)** 4:26,17, 3. **Vichmann (Ungaria)** 4:28,82, 4. Weiss (R.D. Germană) 4:30,79, 5. Altamirano (Mexic) 4:31,52, 6. Ctvrtecka (Cehoslovacia) 4:36,40.

CAIAC SIMPLU (FETE) 500 M. Prima șansă revenea sovieticei Nina Gopova. Ea a confirmat deplin pronosticurile, plecînd foarte tare și controlînd întreaga cursă. Foarte spectaculoasă a fost lupta dîrză pentru medalia de bronz, dintre Viorica Dumitru și cunoscuta Irene Peppingheghe. Avînd mai multe resurse în final, caiacista română a reușit să treacă a treia linia de sosire, cucerind un valoros „bronz". REZULTATE: 1. **NINA GOPOVA (U.R.S.S.)** 2:04,78, 2. **Petra Borzyn (R. D. Germană)** 2:05,92, 3. **Viorica Dumitru (România)** 2:06,42, 4. Ilona Tözser (Ungaria) 2:07,09, 5. Irene Peppingheghe (R. F. Germania) 2:07,58, 6. Inge Marie Blom (Suedia) 2:08,51.

CAIAC DUBLU 1 000 M. Pînă la 750 metri, ordinea a fost următoarea: Ungaria, R. D. Germană, România, U.R.S.S. Pe ultimul sfert al cursei, Ion Dragulschi și Paul Erast, printr-un efort de voință, depășesc echipajul R. D. Germane obținînd, după o splendidă luptă sportivă, un prețios loc secund în ierarhia mondială. REZULTATE: 1. **UNGARIA (Josef Deme, Janos Ratkay)** 3:30,34, 2. **România (Ion Dragulschi-Paul Erast)** 3:32,95, 3. **R. D. Germană (Laabs-Matern)** 3:33,03, 4. U.R.S.S. (Gorbacev-Kratociuk) 3:34,15, 5. Polonia (Suskiewicz-Piszcz) 3:34,88, 6. Cehoslovacia (Kvasil-Bohutinski) 3:35,15.

CANOE DUBLU 1 000 M. Deși aveau de înfruntat două valoroase dubluri, cel al U.R.S.S. — campion olimpic la München și cel al Ungariei — campion mondial la Belgrad, echipajul român Gheorghe Danielov-Gheorghe Simionov a reușit să obțină un mic avantaj, de jumătate de barcă, din start, și să-l apere pe parcursul cursei, sporindu-i chiar pe ultimii 200 de metri, printr-un stroc sigur, puternic. Astfel, canoiștii români au obținut al doilea titlu mondial la Tampere, iar drapelul patriei s-a înălțat pe cel mai înalt catarg, în aplauzele miilor de spectatori. REZULTATE: 1. **RO-MÂNIA (GH. DANIELOV—GH. SIMIONOV)** 3:49,33, 2. **U.R.S.S. (Lobanov—Tsessunas)** 3:49,56, 3. **Ungaria (Petrikovicz—Wichmann)** 3:51,35, 4. Polonia (Opala—Groncvicz) 3:52,65, 5. Suedia (Lindelof—Zeidlitz) 3:55,13, 6. Cehoslovacia (Mokry—Scheder) 4:00,17.

CAIAC DUBLU (FETE) 500 M. Într-o formulă nouă de echipaj (cu debutanta Maria Cosma, care n-a dat randamentul scontat), ambarcațiunea noastră a avut și un start ceva mai slab, menținîndu-se pe poziția a patra cea mai mare parte a parcursului. Scăderea de ritm din final, manifestată de Cosma și Nichiforov a făcut ca acestea să mai piardă un loc, sosind pe locul 5 (la o sutime de locul 4), necorespunzător posibilităților demonstrate pînă în prezent. REZULTATE: 1. **R.D. GERMANĂ (ILZE KASCHUBE—PETRA BORZYM** 1:53,51, 2. **U.R.S.S. (Pinaeva—Gopova)** 1:53,91, 3. **Ungaria (Pfeffer—Tozser)** 1:54,90, 4. R.F. Germania (Esser—Wallbaum) 1:57,19, 5. **România (Maria Cosma—Maria Nichiforov)** 1:57,20, 6. Polonia (Bujko—Bem) 1:58,67.

VIORICA DUMITRU

CAIAC 4 — 1 000 M. Victorie clară a cvartetului maghiar. Echipajul nostru, care speram să realizeze un rezultat mai bun, nu a adoptat cea mai bună tactică, în sensul dozării corespunzătoare a efortului și a insistării în momentele-cheie, cedînd astfel în lupta pentru medalia de bronz. REZULTATE: 1. **UNGARIA** 3:07,84, 2. **U.R.S.S.** 3:09,43, 3. **R. D. Germană** 3:10,80, 4. **România (C. Cosniță — V. Simiocenco, A. Sciotnic, C. Macarenco)** 3:11,30, 5. Bulgaria 3:13,06, 6. Polonia 3:14,33.

Pe **programul de duminică** figurează de la ora 9, **semifinalele de viteză,** unde avem următorii reprezentanți: K 1-500 m Zafiu, K2 — 500 m Dragulschi-Erast, Caiac stafetă, Sciotnic — Zafiu — Vartolomeu — Simiocenco. De la ora 14, **finalele pe 500 m,** cu participarea și a sportivilor români care vor obține calificarea, alături de cei care s-au și calificat, și anume: la canoe simplu — Patzaichin, la canoe dublu — Danielov—Simionov, la caiac 4 (f) — Dumitru, Nichiforov, Cosma, Ivanov. În fine, la ora 16, vor începe **finalele de fond,** pe 10 000 m, toate cu prezențe românești.

BALCANIADA DE ATLETISM A JUNIORILOR

(Urmare din pag. 1)

10,5, 5. Em. Smuda (R) 10,6, 6. D. Știrbu (R) 10,6; **400 m: 1. Goran Amzur (I) 49,2 — campion balcanic,** 2. V. Miloiu (R) 49,7, 3. W. Kraus (R) 49,7, 4. N. Eftihimiou (G) 50,2, 5. S. Tzanis (G) 50,2, 6—7. M. Radunovici (I) și M. Sedar (I) 50,4; **LUNGIME: 1. Iordan Ianev (B) 7,59 m — campion balcanic,** 2. T. Vasile (R) 7,39 — record

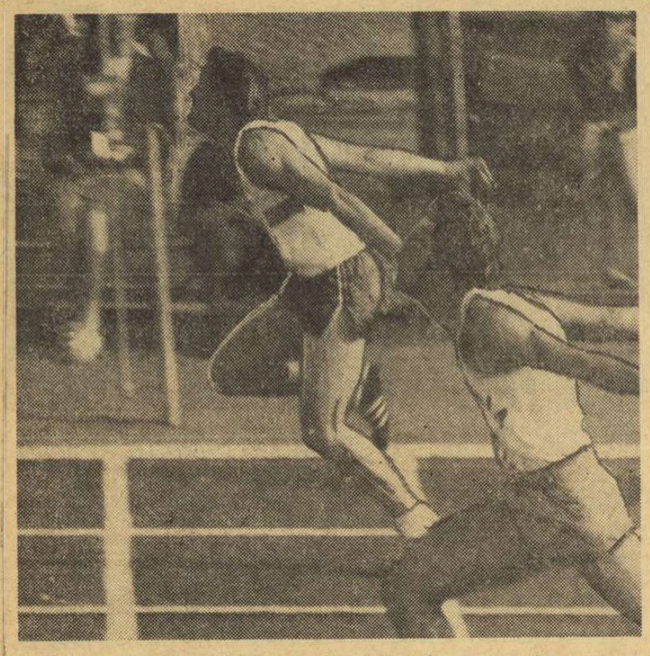

Petar Petrov *(Bulgaria) întrece, pe linia de sosire, pe* Dorel Cristudor, *în cursa de 100 m plat*

juniori II, 3. V. Stoikov (B) 7,22 m, 4. B. Bedrosian (R) 7,18 m, 5. A. Tsalikis (G) 7,04 m, 6. C. Olah (R) 6,97 m; **400 mg: 1. Anton Gluhak (I) 52,6 — campion balcanic, record național juniori,** 2. Iosif Korodi (R) 53,0 — record național juniori, 3. Em. Kaloianov (B) 53,3, 4. S. Jerkovici (I) 54,0, 5. N. Vladirakas (G) 54,1, 6. M. Mihailov (B) 54,5; **CIOCAN: 1. Emanoul Dulgherov (B) 59,50 m — campion balcanic,** 2. Mircea Zamfirescu (R) 58,20 m, 3. V. Magganas (G) 58,04 m, 4. P. Lenghel (R) 57,60 m, 5. B. Raskov (B) 56,60 m, 6. G. Călin (R) 56,10 m; **1500 m: 1. Gheorghe Ghipu (R) 3:52,1 — campion balcanic,** 2. Nic. Onescur (R) 3:52,4, 3. Vl. Kanev (B) 3:53,4, 4. P. Kourtis (G) 3:54,8, 5. N. Voicu (R) 3:55,6, 6. A. Karkalis (G) 3:55,6.

FETE: 100 m: 1. Liliana Panaiotova (B) 11,3 — campioană balcanică, 2. Vera Velianovska (I) 11,6, 3. Galina Penkova (B) 11,7, 4. Branislava Gak (I) 11,9, 5. Adriana Surdu (R) 12,0, 6. Greta Măgirescu (R) 12,1; **400 m: 1. Niculina Lungu (R) 56,6 — campioană balcanică,** 2. Sonia Zaharieva (B) 56,8, 3. Snejana Vujatov (I) 56,9, 4. Liliana Leau (R) 57,0, 5. Aurelia Filip (R) 57,1, 6. Nadia Anzalovici (I) 57,2; **100 mg: 1. Temenovika Nakova (B) 13,9 — campioană balcanică, record național junioare,** 2. Olga Ciobanu (R) 14,0, 3. Coculeana Bucătaru (R) 14,0, 4. Ștefania Sansu (R) 14,2, 5. Krasimira Filipova (B) 14,4, 6. Vera Tuturov (I) 14,4; **1500 m: 1. Viorica Neagu (R) 4:32,7 — campioană balcanică,** 2. Zora Tomecici (I) 4:33,4, 3. Liljana Susnjar (I) 4:33,6, 4. Viorica Jitaru (R) 4:34,0, 5. Vasilica Bocra (R) 4:34,1, 6. Rossutza Mintceva (B) 4:38,7.

Rezultatele celorlalte probe desfășurate simbătă le vom publica în numărul nostru de mîine.

★

Ziua a doua a Balcaniadei de atletism a juniorilor programează probe azi de la ora 9 (pentatlon și decatlon) și 16,30.

ÎN TURNEUL DE TENIS DE LA BRATISLAVA

PALA ÎNVINGE PE OVICI ÎNTR-UN MECI-MARATON

PRAGA, 28 (Agerpres). — Finala probei de simplu din cadrul turneului internațional de tenis de la Bratislava se va disputa între cehoslovacul Frantisek Pala și maghiarul Janos Beniyk. În semifinale, Pala l-a întrecut pe Toma Ovici (România) în 5 seturi: 4—6, 10—8, 6—3, 3—6, 6—1, iar Beniyk l-a învins cu 6—2, 6—2, 6—2 pe Vl. Zednik (Cehoslovacia).

ALTE TURNEE DE TENIS

ISTANBUL. Finala turneului internațional de tenis de la Istanbul se va disputa între românul Ilie Năstase și spaniolul Juan Gisbert. În sferturile de finală, Ilie Năstase l-a eliminat cu 6—3, 6—0, 6—3 pe Jeff Simpson (Noua Zeelandă), iar în semifinale l-a învins cu 6—0, 6—4, 6—4 pe Bob Maud (R.S.A.). În semifinale, Gisbert a cîștigat cu 6—4, 2—6, 7—5, 6—2 partida cu iugoslavul Bora Jovanovici.

WASHINGTON. — Partidele sferturilor de finală s-au soldat cu următoarele rezultate: Filiol (Chile) — Riessen (SUA) 6—4, 6—3; Okker (Olanda) — Gerken (SUA) 6—2, 6—3; Ashe (SUA) — Pilici (Iugoslavia) 6—4, 4—6, 6—3; Gorman (SUA) — Stockton (SUA) 1—6, 6—4, 6—4.

BRETTON WOODS. — Jucătorul indian Vijay Amritraj a furnizat o mare surpriză, reușind să-l învingă (în sferturi de finală) cu 6—7, 7—6, 6—4 pe australianul Rod Laver. Într-o altă partidă, John Alexander (Australia) l-a eliminat cu 6—2, 6—0 pe Tom Edlefsen (SUA).

DAVOS. — Sferturi de finală: Contet — Davidson 6—2, 6—3; Barclay — Bernasconi 6—3, 4—6, 6—2; Kalogheropoulos — Singh 7—5, 4—6, 6—2; Phillips Moore — Spear 5—7, 6—4, 6—2.

În diferite orașe europene s-au încheiat întîlnirile preliminare ale competiției de tenis pentru echipele de tineret „Cupa Galea". Iată rezultatele: Australia — România 5—0; Mexic — Italia 3—2; Spania — Monaco 4—1; Ungaria — Suedia 3—2; Franța — Noua Zeelandă 5—0; Cehoslovacia — R.D. Germană 3—2; Anglia — Finlanda 5—0; R.F. Germania — Elveția 5—0.

4400 DE STUDENȚI DIN 70 DE ȚĂRI LA UNIVERSIADA '73

MOSCOVA (Agerpres). — Cel mai vast complex sportiv al capitalei sovietice — Stadionul central de la Lujniki — este gata pentru a primi pe participanții la Jocurile mondiale universitare de vară — Universiada '73. Stadionul a fost vizitat și a primit o înaltă apreciere din partea lui Primo Nebiolo, președintele Federației internaționale a sportului universitar, sosit la Moscova pentru a se informa în legătură cu pregătirile efectuate în vederea acestui important eveniment sportiv. Jocurile se vor desfășura între 15 și 25 august și vor include în program întreceri la zece ramuri sportive.

Epicentrul universiadei va fi marea arenă a stadionului, cu o capacitate de peste 100 000 de locuri. Tribunele sale au fost martore ale celor mai mari competiții — spartachiada popoarelor U.R.S.S., la care au participat mii de sportivi din toate republicile sovietice, meciuri internaționale de fotbal, concursuri de atletism. Pe pistele sale de alergări s-au născut numeroase recorduri mondiale și europene.

După calcule estimative, se așteaptă sosirea la universiadă a circa 4 400 de studenți sportivi din 70 de țări.

Toate instalațiile sînt utilate cu sisteme speciale de iluminat, cu dispozitive de aer condiționat, tablouri electronice de cele mai noi tipuri, cu aparate perfecționate de arbitraj și informare.

Pentru ziariști, în afara centrului principal de presă, care va fi instalat la Palatul sporturilor, vor funcționa zece subcentre pe diferite categorii de sport. Toate vor fi utilate cu teleimprimatoare și servicii telefonice internaționale.

Se pregătește pentru găzduirea studenților Casa studenților Universității din Moscova. La Palatul său de cultură, în timpul jocurilor va funcționa zilnic clubul internațional, în cadrul căruia se vor produce ansambluri și artiști cunoscuți. Un amplu program de vizitare și cunoaștere a Moscovei de către oaspeți pregătește „Inturist".

C. M. DE ȘAH PENTRU JUNIORI

În runda a 4-a a turneului final al Campionatului mondial de șah pentru juniori s-au înregistrat rezultatele: Cooper — Leow 1—0; Freile — Biriescu 1—0; Bellavski — Diecks 1—0; Christiansen — Stean ½—½, Miles — Momeni 1—0. Lider al clasamentului se menține iugoslavul Marianovici, cu 3 p și o partidă întreruptă, urmat de Miles și Christiansen — 3 p, Stean și Bellavski — 2½ p. Românul Biriescu a acumulat un singur punct în primele 4 runde.

LUPTĂTORII JUNIORI PLEACĂ LA C. M.

Astăzi pleacă în S.U.A. lotul luptătorilor juniori care va participa la campionatele mondiale de la Miami (Florida). **Alexandru Constantin** (48 kg), **Nicu Gingă** (52 kg), **Ion Dulică** (57 kg), **Victor Prentu** (74 kg) și **Gheorghe Ciobotaru** (82 kg) ne vor reprezenta la greco-romane, iar **Aurel Neagu** (48 kg), **Tibor Sereghely** (74 kg) și **Gheorghe Băloianu** (82 kg) — la libere.

Campionatul național de aeromodele captive

FRAȚII PETRE ȘI GHEORGHE HORVATH, NOII CAMPIONI AI PROBEI DE CURSE

CONSTANȚA, 28 (prin telefon). La complexul sportiv al pionierilor, din localitate, au continuat întrecerile din cadrul campionatului național de aeromodele captive. Una dintre cele mai interesante probe ale actualului campionat național a fost cea de curse pe echipe. Desfășurată pe distanța a 100 de ture, în calificări, și pe distanța a 200 de ture, în finală, această probă, după o dispută spectaculoasă, a fost cîștigată de frații **Petre și Gheorghe Horvath,** al căror timp realizat — **10,09 sec.** — constituie cea mai bună performanță de pînă acum. De altfel, și timpul obținut în calificări (în 100 de ture) — **5,01 sec.** — este excelent. De remarcat, că și rezultatele obținute de cuplurile clasate pe locurile 2—3 au fost bune, ceea ce le-a adus norma de maestru al sportului. Iată clasamentul general al probei de curse, seniori: **1. Petre Horvath — Gh. Horvath (Sanitarul Deva) 10,09 sec.;** 2. Antal Nagy — Pavel Toth (Plastica Oradea) 10,48 sec.; 3. Nicolae Meszaroș — Anton Nagy (Plastica Oradea) fără timp (au efectuat doar 158 de ture); juniori: **1. Alexandru Pătruț — David Imre,** 2. Nicolae Deac — Tivadar Baboș.

Simbătă au început întrecerile din cadrul probei de acrobație, cea mai spectaculoasă probă a competiției. După primele două manșe, lupta pentru primul loc se dă între George Craioveanu, Gheorghe Csomo și Ion Muscă. Duminică se va disputa manșa a treia a acestei probe, cînd de altfel vom cunoaște și cîștigătorul. Tot duminică dimineața, va avea loc și ultima probă, lupte aeriene, precum și închiderea festivă a actualei ediții a campionatului național de aeromodele captive.

Campionatele republicane de lupte libere

DISPUTE ECHILIBRATE PENTRU PRIMELE LOCURI

IAȘI, 28 (prin telefon) — Simbătă, în Sala sporturilor din localitate, au continuat întrecerile campionatelor republicane de lupte libere ale seniorilor. Dimineața s-au terminat partidele din turul al doilea începute vineri seară și s-au disputat, în continuare, meciurile programate în tururile trei, patru iar la unele categorii chiar și turul cinci. În ciuda numărului mare al concurenților eliminați din competiție cu urmare a acumulării celor șase puncte de penalizare, partidele încheiate cu victorii prin tuș sînt la fel de numeroase.

Ca și în prima zi, partidele disputate pe cele trei saltele din frumoasa sală ieșeană sînt caracterizate printr-un mare dinamism. Dintre aspectele cele mai interesante ale acestei zile, se cuvine să amintim eliminarea din competiție a constănțeanului **I. Vanghelici** (cat. 52 kg). La această categorie păstrează șanse pentru locurile fruntașe **E. Butu** (Iași), **I. Arapu** (București), **C. Bălăneanu** (Satu Mare), care nu au pînă în acest moment nici un punct de penalizare. **P. Coman** este principalul favorit la 62 kg, în ciuda faptului că, la categoria sa, **D. Pițurcă** (București), **V. Gheorghiu** (Brașov) și **Gh. Potîrnache** (Brăila) figurează pe foile de concurs cu zero puncte, iar campionul **P. Coman** are două victorii la capătul celor nouă minute de luptă, deci două puncte penalizare. În ultimul meci, **Coman** l-a învins la puncte pe **C. Lupu** (București).

La vîrsta de 33 de ani, gălățeanul **P. Poalelungi** rămîne unul dintre principalii pretendenți la titlul de campion la categoria 74 kg, cu toate că mai tinerii săi adversari **E. Cristian** și **Gh. Paraschiv** (ambii din Brașov) au obținut pînă la această oră numai victorii înainte de limită. **V. Iorga,** medaliat cu bronz la Jocurile Olimpice, are prima șansă la locul I al cat. 82 kg, deși ieșeanul **V. Tigănaș** se găsește într-o formă foarte bună. Coborît la cat. 90 kg, **St. Morcov** (Iași) se anunță un serios pretendent la un loc în echipa națională. La această greutate, se pare că el poate obține rezultate superioare celor realizate la 100 kg. Este interesant de urmărit duelul său cu **I. Dumitru** (București), un alt candidat la titlu.

Mihai TRANCĂ

ULTIMELE REZULTATE • ULTIMELE ȘTIRI • ULTIMELE REZULTATE

ECHIPA REPREZENTATIVĂ DE FOTBAL ÎNVINSĂ SURPRINZĂTOR LA LENS!

Noaptea tîrziu, la închiderea ediției, ne-a parvenit rezultatul celui de al doilea meci disputat de echipa de fotbal a României în turneul său din Franța. Pe stadionul din Lens, neașteptat, fotbaliștii noștri au pierdut cu 0—3 (0—2). Antrenorii Valentin Stănescu și Robert Cosmoc au aliniat următoarea formație: Haidu — Sătmăreanu, Dinu, Sames, Tănăsescu (min. 46 Deleanu) — Dumitru, Nunweiler VI (min. 46 Anca) — Troi (min. 60 Țarălungă), Dobrin, Dumitrache (min. 62 Dudu Georgescu), Marcu.

În ultimul meci al turneului fotbaliști noștri vor întîlni la 1 august, formația Nice.

ÎN „CUPA DE VARĂ" LA FOTBAL

În competiția internațională de fotbal „Cupa de vară" s-au disputat două meciuri încheiate cu următoarele rezultate: **Saint Etienne — Shalke 0—4** (R.F. Germania) 3—1 (2—1); Rosenborg Trondheim (Norvegia) — **Hibernian** (Scoția) 1—0 (1—0).

TURNEUL INTERZONAL DE ȘAH

La **Petropolis** (Brazilia) au fost continuate alte partide întrerupte din primele trei runde ale turneului interzonal de șah. **Marele maestru român Florin Gheorghiu a remizat la mutarea a 82-a cu Tan (Singapore).** Egalitatea a fost consemnată și în partidele: Smislov (URSS) — Portisch (Ungaria); Hort (Cehoslovacia) — Mecking (Brazilia); Ivkov (Iugoslavia) — Kagan (Israel). Clasament: 1. Liubojevici (Iugoslavia) — 3 p; 2—6. Gheller, Smislov, Keres (toți din URSS), Panno (Argentina), Portisch (Ungaria) — 2 p; 7—14. Savon, Polugaevski, Bronstein (URSS), **Gheorghiu (România),** Byasas (Canada), Hort (Cehoslovacia), Reshevski (SUA) — 1½ p. În runda a 4-a, Florin Gheorghiu (cu piesele albe) va juca în compania lui Portisch.

Redacția și administrația: București, str. Vasile Conta nr. 16; telefoane: centrală 11.10.05, secția corespondenți 11.51.09, interurban 72 și 286; telex: sportrom buc. 180. Tiparul „I. P. „Informația". București 40.368

Biblioteca Județeană Târgu-Mureș

PROLETARI DIN TOATE ȚĂRILE, UNIȚI-VĂ!

Sportul

ZIAR AL CONSILIULUI NAȚIONAL PENTRU EDUCAȚIE FIZICĂ ȘI SPORT

ANUL XXIX — Nr. 7489 | 4 PAGINI 30 BANI | Luni 30 iulie 1973

PLECAREA TOVARĂȘULUI NICOLAE CEAUȘESCU ȘI A TOVARĂȘEI ELENA CEAUȘESCU ÎN CRIMEEA

Tovarășul Nicolae Ceaușescu, secretar general al Partidului Comunist Român, președintele Consiliului de Stat al Republicii Socialiste România, și tovarășa Elena Ceaușescu au plecat, duminică după-amiază, în U.R.S.S., răspunzînd invitației C.C. al P.C.U.S de a petrece cîteva zile de odihnă în Crimeea.

La plecare, pe aeroportul „Mihail Kogălniceanu", tovarășul Nicolae Ceaușescu și tovarășa Elena Ceaușescu au fost salutați de tovarășii Emil Bodnaraș, Manea Mănescu, Paul Niculescu-Mizil, Gheorghe Pană, Virgil Trofin, Ilie Verdeț, Maxim Berghianu, Gheorghe Cioară, Florian Dănălache, Emil Drăgănescu, Janos Fazekas, Petre Lupu, Vasile Vîlcu, Ștefan Voitec, Constantin Băbălău, Cornel Burtică, Mihai Gere, Ion Ioniță, Vasile Patilineț, Ion Pățan, Ștefan Andrei, precum și reprezentanți ai organelor județene și municipale de partid și de stat Constanța, ai organizațiilor de masă și obștești locale.

Au fost de față V. I. Drozdenko, ambasadorul Uniunii Sovietice în țara noastră, și membri ai ambasadei.

Numeroși constănțeni, care în aceste zile au avut în mai multe rînduri bucuria de a se reîntîlni cu conducătorul iubit al partidului și statului nostru, au venit — și acum, pe aeroport — să-l salute cu căldură pe tovarășul Nicolae Ceaușescu. Ei aclamă cu însuflețire „Ceaușescu — P.C.R., Ceaușescu și poporul", aplaudă și ovaționează îndelung. În această nouă și entuziastă manifestație făcută secretarului general al partidului se regăsesc pregnant exprimate simțămintele de profundă dragoste și prețuire pe care le nutrește întregul nostru popor față de tovarășul Nicolae Ceaușescu, față de activitatea sa laborioasă și neobosită pusă în slujba înfloririi patriei, a cauzei socialismului și păcii.

Tovarășul Nicolae Ceaușescu a primit delegația de partid și guvernamentală a R. D. Vietnam, condusă de tovarășul Fam Van Dong

Tovarășul Nicolae Ceaușescu, secretar general al Partidului Comunist Român, președintele Consiliului de Stat al Republicii Socialiste România, a primit, duminică dimineața, în stațiunea Neptun, pe tovarășul Fam Van Dong, membru al Biroului Politic al Comitetului Central al Partidului celor ce Muncesc din Vietnam, prim-ministru al guvernului R. D. Vietnam, și pe membrii delegației Partidului celor ce Muncesc din Vietnam și guvernului Republicii Democrate Vietnam pe care o conduce în vizita oficială de prietenie ce o întreprinde în țara noastră, la invitația C.C. al P.C.R.

Întîmpinînd cu cordialitate pe oaspeți, tovarășul Nicolae Ceaușescu s-a îmbrățișat cu căldură cu tovarășul Fam Van Dong.

Cu prilejul întrevederii au avut loc convorbiri între tovarășul Nicolae Ceaușescu și tovarășul Fam Van Dong.

Tovarășul Fam Van Dong a transmis tovarășului Nicolae Ceaușescu un mesaj de prietenie frățească din partea tovarășilor Ton Duc Thang, președintele Republicii Democrate Vietnam, Le Duan, secretar general al Comitetului Central al Partidului celor ce Muncesc din Vietnam, și a guvernului R. D. Vietnam, precum și urări de noi succese poporului român în opera de edificare a societății socialiste multilateral dezvoltate.

În numele Comitetului Central al Partidului celor de Muncesc din Vietnam, al guvernului R. D. Vietnam și al poporului vietnamez, primul ministru Fam Van Dong a exprimat sincera recunoștință și sentimentele de gratitudine Partidului Comunist Român, guvernului Republicii Socialiste România, poporului român, personal tovarășului Nicolae Ceaușescu, pentru sprijinul multilateral, profund internaționalist, pentru ajutorul permanent și solidaritatea cu poporul vietnamez în lupta sa dreaptă.

Mulțumind călduros pentru mesajul transmis, pentru urările și sentimentele exprimate, tovarășul Nicolae Ceaușescu a rugat pe primul ministru al guvernului R. D. Vietnam ca, la înapoierea în patrie, să adreseze, din partea sa, un cordial salut prietenesc tovarășilor Ton Duc Thang și Le Duan, guvernului, iar bravului popor vietnamez urarea de a obține realizări tot mai mari în făurirea vieții sale libere și înfloritoare, în înfăptuirea aspirațiilor sale, în construirea orînduirii socialiste.

Conducătorul partidului și statului nostru a reafirmat solidaritatea militantă față de eroicul popor vietnamez, asigurîndu-l de tot sprijinul Partidului Comunist Român, Republicii Socialiste România și al poporului român, în munca și lupta sa consacrată reconstrucției pașnice, edificării socialismului în R. D. Vietnam, pentru dezvoltarea Vietnamului de Sud pe calea păcii, independenței, democrației, pentru reunificarea patriei.

Convorbirea cordială și prietenească dintre tovarășul Nicolae Ceaușescu și tovarășul Fam Van Dong a prilejuit un larg schimb de informații și vederi privind activitatea și preocupările actuale ale Partidului Comunist Român și Partidul celor ce Muncesc din Vietnam, relațiile de solidaritate frățească dintre cele două partide, țări și popoare.

Întrevederea a decurs într-o atmosferă de caldă prietenie și înțelegere reciprocă, în spiritul bunelor relații existente între cele două țări și popoare.

★

Tovarășul Nicolae Ceaușescu, secretar general al Partidului Comunist Român, președintele Consiliului de Stat al Republicii Socialiste România, a oferit, duminică, un dejun în onoarea delegației Partidului celor ce Muncesc din Vietnam și guvernului Republicii Democrate Vietnam, condusă de tovarășul Fam Van Dong, membru al Biroului Politic al C.C. al Partidului celor ce Muncesc din Vietnam, prim-ministru al guvernului R. D. Vietnam.

În timpul dejunului, care s-a desfășurat într-o atmosferă de caldă prietenie, tovarășii Nicolae Ceaușescu și Fam Van Dong au rostit toasturi.

Bilanț în progres, promițător pentru viitoarele Jocuri Olimpice

TOTAL, 13 MEDALII: 2 AUR, 5 ARGINT, 6 BRONZ, CUCERITE DE CANOIȘTII ȘI CAIACIȘTII NOȘTRI LA C.M.

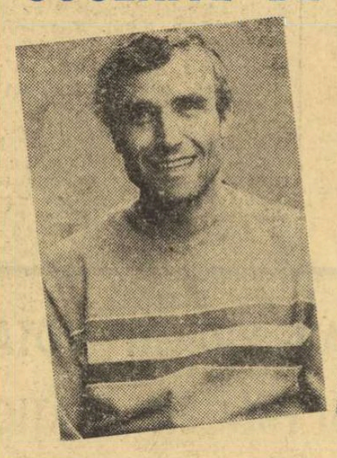

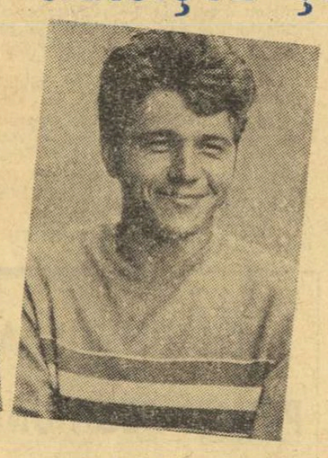

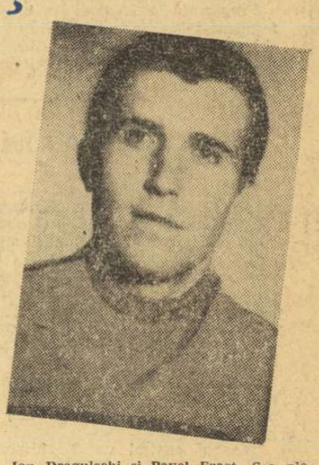

De la stînga la dreapta, cupluri, cîștigătoare ale medaliilor de argint: GH. DANIELOV — GH. SIMIONOV și VASILE SERGHEI — GHERASIM MUNTEANU

TAMPERE, 29 (prin telefon, de la trimisul nostru).

Duminică după-amiază la Kaukajärvi, fetițe, în frumoase costume naționale finlandeze, au împărțit din nou buchete de trandafiri învingătorilor și laureaților celei de a XI-a ediții a Campionatelor mondiale de caiac-canoe. Am avut și în această ultimă zi a finalelor prilejul să vedem asemenea buchete înmînate, odată cu medaliile, sportivilor români. **Bilanțul realizat duminică de echipa noastră poartă strălucirea a 9 medalii — 4 de argint și 5 de bronz, ceea ce confirmă valoarea reprezentanților noștri și lupta acerbă a acestora pentru primele locuri în aproape toate probele întrecerilor. Trebuie remarcată în mod deosebit contribuția adusă în această a doua zi a finalelor de canoiștii Gheorghe Danielov și Gheorghe Simionov la C 2 — 500 m, Vasile Serghei și Gherasim Munteanu la C 2 — 10 000 m, Lipat Varabiev la C 1 — 10 000 m, caiaciștii Ion Terente și Antrop Varabiev la K 2 — 10 000 m, toți medaliați cu argint, Ivan Patzaichin la C 1 — 500 m, Ion Dragulschi și Pavel Erast la K 2 — 500 m, Viorica Dumitru, Maria Nichiforov, Maria Cosma și Maria Ivanov la K 4 — 500 m, V. Simiocenco, R. Vartolomeu, A. Sciotnic, M. Zafiu la ștafetă, A. Sciotnic, C. Macarencu, C. Cosniță și V. Simiocenco la K 4 — 10 000 m — toți medaliați cu bronz.**

Este adevărat, duminică a lipsit strălucirea supremă a medaliilor de aur. Am așteptat-o, desigur, cu o mare dorință, tot așa cum sportivii noștri și-au dorit-o și au luptat pentru ea. Ne-a părut rău că în ciuda eforturilor ei n-au reușit să cucerească încă un titlu, dar ne-a bucurat salba medaliilor de argint și bronz și mărturisirile canoiștilor noștri (PATZAICHIN: **„Mai am mult de lucru cu explozia din start"**; DANIELOV și SIMIONOV: **„În finiș am pierdut 5 sutimi de secundă, dar acum știm că trebuie să muncim mai mult")**, ceea ce ne-a arătat că ei știu să și piardă, să prețuiască valoarea partenerilor de întrecere. Asta face uneori cît o medalie. **Bilanțul general al echipei noastre cuprinde, așadar, două medalii de aur, 5 de argint și 6 de bronz, ceea ce dovedește cu prisosință consolidarea pozițiilor de prestigiu cucerite în arena internațională.**

Vă prezentăm acum cîteva secvențe din filmul ultimelor finale. Programul a debutat cu proba sprinterilor. La start, se aliniază **Geza Csapo**, proaspătul campion mondial la K1 — 1 000 m, polonezul **Slezdjewski** și cehoslovacul **Soucek** clasați pe primele două locuri la ediția trecută a campionatelor mondiale, precum și un alt pretendent la medalii, sovieticul **Vitali Truksin.** Printre participanți se află și reprezentantul nostru **Mihai Zafiu** care s-a menținut în permanență pe poziția 7—8, încheind proba pe locul 9. Rezultate: 1. **GEZA CSAPO (Ungaria) 1:52,77,** 2. Vitali Truksin (U.R.S.S.) 1:53,38, 3. Gregor Slezdjewski (Polonia) 1:54,19, 4. Jean Pierre Burny (Belgia) 1:55,00, 5. Blass (R.F.G.) 1:55,71, 6. Soucek (Cehoslovacia) 1:55,88.

A urmat finala probei de canoe simplu 500 m, în care speram cu toții că talentatul Ivan Patzaichin va obține mult doritul event de aur. Din păcate, el n-a reușit această performanță, obținînd, ca și la C.M. de la Belgrad, doar medalia de bronz. Desigur, și ea valoroasă în palmaresul canoistului nostru ca și în cel al echipei reprezentative. Rezultate: 1. **M. DARVAS (Ungaria) 2:05,02,** 2. Sedulov (U.R.S.S.) 2:05,42, 3. **IVAN PATZAICHIN (România) 2:07,42.** 4. Eicke (R.F.G.) 2:09,40, 5. Wood (Canada) 2:10,86, 6. Altamirano (Mexic) 2:12,15.

Din nou start. De data aceasta pentru echipajele de K2 — 500 m, care presupunea o luptă strînsă între caiaciștii maghiari, sovietici și polonezi, și, speram cu toții, reprezentanții țării noastre **Ion Dragulschi și Pavel Erast.** S-a plecat extrem de rapid, echipajul nostru fiind în față încă de la începutul cursei. Ordinea la 250 m: România, R.F.G., U.R.S.S., dar ea avea să se schimbe foarte curînd, odată cu atacul declanșat de Deme și Ratkay (Ungaria). Dragulschi și Erast mențin în continuare un avantaj, pînă aproape de finișul cursei pe care însă nu-l pot păstra clasîndu-se pe locul 3 și cucerind medaliile de bronz. O performanță care arată valoarea actuală, dar și perspectivele acestui echipaj. Rezultate: 1. **U.R.S.S. 1:41,57,** 2. Ungaria 1:42,08, 3. **România (Ion Dragulschi — Pavel Erast) 1:42,46,** 4. Polonia 1:42,63, 5. Bulgaria 1:43,83, 6. Finlanda 1:44,86.

În continuare, s-a desfășurat finala la canoe 2 — 500 m. Pentru cîteva clipe urmărind dramaticul final al cursei am

Dan GÂRLEȘTEANU

(Continuare în pag. a 4-a)

BRAVO DRAGI FLĂCĂI ȘI FETE, MEREU MAI MULTE MEDALII!

Flăcăii și fetele noastre de la caiac și canoe ne-au adus multă satisfacție în zilele campionatelor mondiale de la Tampere. I-am văzut la televizor și ne-am bucurat privindu-i cum au cucerit medaliile de aur, argint și bronz, 13 la număr, dintre care două au o strălucire care dă cele mai mari bucurii.

Ne plac mult acești sportivi, cuceritori ai apelor, pe care îi vedem atît de rar și aproape numai la televizor. Dar în aceste clipe ei ne apar atît de dragi pentru că avem întotdeauna încrederea că îi vom vedea pe podium, pe primele locuri, cu medalii pe piepturile lor puternice. Din dîrza lor bătălie cu apa și adversarii înțelegem enorma lor cantitate de antrenament pentru a face față concurenței excepționale din aceste sporturi. În acest an ei au progresat, nume noi, de debutanți au cucerit medalii, ceea ce este îmbucurător, chiar dacă nu au sporit numărul medaliilor de aur. **Au mărit însă zestrea cu 4 medalii, de la 9 cîștigate în 1971 la Belgrad, la 13 acum la Tampere, deci caiaciștii și canoiștii noștri, inclusiv fetele, s-au urcat pe podium la 13 din cele 18 probe ale actualelor campionate mondiale.**

Sportivii și federația noastră de specialitate privesc de pe acum înainte spre 1976, la Jocurile Olimpice de la Montreal '76, și iată că în prezent, spre deosebire de 1971, **cele două medalii de aur sînt cucerite la probele olimpice.** *Deci o satisfacție în plus, speranțe pentru viitoarele Jocuri Olimpice, pentru care sîntem convinși că medaliații noștri de azi și cei ce s-au situat pe locurile fruntașe următoare se vor pregăti în așa fel în viitorii trei ani, încît canoiștii și caiaciștii noștri să contribuie în 1976 și mai mult decît pînă acum la zestrea olimpică românească.*

„TROFEUL TOMIS" LA VOLEI FEMININ

ECHIPA ROMÂNIEI A ÎNVINS-O PE CEA A JAPONIEI (3-0), DAR S-A CLASAT PE LOCUL 2!

CONSTANȚA, 29 (prin telefon). Desfășurată timp de 5 zile, în Sala Sporturilor din localitate, competiția voleibalistică feminină dotată cu **„Trofeul Tomis" s-a încheiat cu victoria formației Japoniei,** grație unui setaveraj mai bun decît al primei noastre reprezentative.

Programul ultimei zile a început cu meciul dintre echipele **României-tineret** și **Ungariei.** Tinerele noastre jucătoare și-au dominat în permanență adversarele, au acționat cu multă dezinvoltură la fileu, s-au apărat bine în linia a doua, impunîndu-se după o oră de joc cu **3—0 (15—6, 15—13, 15—11).** În urma acestei victorii, sextetul nostru ocupă locul 4 în clasament. Antrenorii **Leonid Sorbală** și **Lucian Topciov** au utilizat următoarele jucătoare: **Nadia Ureche (Margareta Bako), Ileana Teodorescu, Petruța Tache, Rodica Cilibiu (Maria Popa), Doina Stoian** și **Cristina Liuba.** Întîlnirea a fost condusă bine de cuplul de arbitri **Sodja** (Austria) și **Joseph** (Anglia). Pentru performanța realizată și, mai ales, pentru modul cum au evoluat în aceste zile, sportivele lotului de tineret merită toate felicitările.

Partida vedetă a opus echipele **României** și **Japoniei.** Conform așteptărilor, numerosul public a urmărit o partidă atractivă, deosebit de pasionantă, încheiată, spre satisfacția generală, **cu succesul reprezentativei României cu 3—0 (15—12,**

Emanuel FANTÂNEANU

(Continuare în pag. a 4-a)

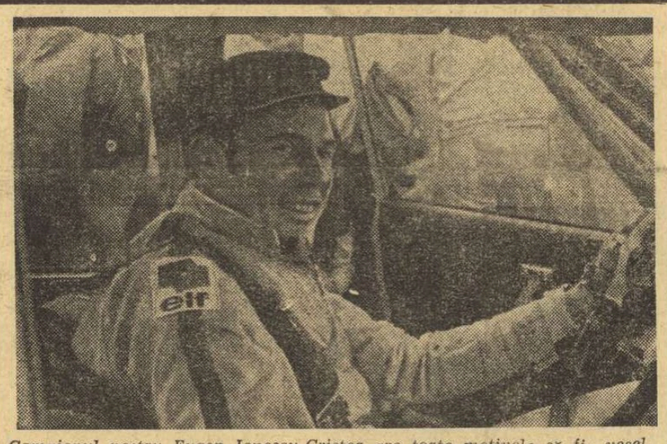

Campionul nostru Eugen Ionescu-Cristea are toate motivele să fie vesel...

AUTOMOBILIȘTII ROMÂNI AU REALIZAT PERFORMANȚE MERITORII ÎN RALIUL DUNĂRII

● **Frații Eugen și Alexandru Ionescu-Cristea pe locul al patrulea în clasamentul general individual**

Numai 18 echipaje din totalul de 47 plecate în cea de-a 9-a ediție a „Raliului Dunării" au reușit să treacă linia de sosire, duminică la prînz, în Piața Scînteii din București. Cum două din aceste echipaje (nr. 30, format din polonezii Bachtin și Mystkowski și nr. 50, format din românii Gologan și Szentpali) au sosit cu peste o oră și jumătate întîrziere, ele n-au mai reușit să se claseze, făcînd ca întrecerea să fie încheiată, de fapt, de numai 16 automobile. Așadar, în „Raliul Dunării" au abandonat anul acesta 28 de echipaje, procent destul de însemnat, care scoate în evidență dificultatea competiției europene, desfășurată timp de două nopți și o zi pe teritoriul țării noastre.

În partea a doua a raliului a abandonat unul din favoriții întrecerii — campionul european Raffaele Pinto, „trădat" de diferențialul mașinii sale, un Fiat 124 Abarth. Pinto a ieșit din cursă după ce obținuse rezultate foarte bune în patru probe speciale. Din echipa țării noastre au ieșit din cursă Florin Morassi (i s-a spart baia de ulei în etapa Cîmpulung —

Dumitru ȘOMUZ

(Continuare în pag. a 2-a)

BALCANIADA DE ATLETISM A JUNIORILOR

ÎN ZIUA A DOUA A COMPETIȚIEI, 7 VICTORII ALE SPORTIVILOR ROMÂNI

● **Gheorghe Ghipu și Ludmila Panaiotova — cei mai buni atleți ai concursului**

Ziua a doua a întrecerilor ediției a patra a Balcaniadei juniorilor, de pe Stadionul Republicii, a debutat sub semnul revirimentului tinerilor noștri reprezentanți care au realizat o suită de frumoase victorii, dublate și de cîteva performanțe remarcabile. Astfel, **Dorel Cristudor** s-a revanșat, pe distanța de 200 m, asupra bulgarului Petar Petrov care-l învinsese în ajun, pe 100 m. Cu 21,1 secunde campionul nostru a îmbunătățit recordul de juniori al probei cu 0,4 s, timpul său fiind de certă valoare internațională și-l recomandă pentru apropiatele campionate europene de juniori de la Duisburg. La fel de spectaculoasă a fost și victoria ieșencei **Coculeana Bucătaru** în dificila probă a pentatlonului. Punctajul său, doar la 2 puncte de granița celor 4000 p, a consacrării internaționale, este mult superior fostului record republican de junioare.

O impresie deosebită a lăsat și de această dată metalurgistul bucureștean **Gheorghe Ghipu** care a cîștigat, în stil de mare campion, cursa de 800 m. La jumătatea distanței Ghipu avea de acum un avans substanțial pe care și l-a mărit pe parcurs, încheind cursa cu o diferență apreciabilă.

Se poate spune că **Gheorghe Ghipu** la băieți și **Ludmila Panaiotova** la fete au fost personalitățile atletice care s-au detașat în această ediție a Balcaniadei, nu numai prin victoriile repurtate cît mai ales prin maniera cu care s-au impus în fața adversarilor, prin ușurința cu care au învins și care, de fapt, lasă să se întrevadă clasa acestor tineri atleți care vor avea, fără îndoială, un cuvînt greu de spus în întrecerile „europenelor" de la Duisburg. Atleta bulgară este un mare talent despre care, sîntem siguri, vom avea prilejul să mai auzim în atletismul continental. Celor trei victorii din prima zi (100 m, lungime și 4 x 100 m) Panaiotova i-a adăugat ieri și pe a patra, la 200 m.

Cea de a patra Balcaniadă a juniorilor a fost dominată de reprezentanții Bulgariei care au marcat o impresionantă creștere a rezultatelor în raport cu comportarea lor la precedenta ediție a competiției, de la Izmir. Atleții români au rea-

Romeo VILARA
Paul SLĂVESCU

(Continuare în pag. a 4-a)

NU-I DESTUL SĂ SPUI DE 100 DE ORI: „Haide, tovarăşe, la sport!"

— Discuție cu președintele comitetului sindicatului C.P.C.S., NICOLAE NIȚESCU, pe tema educației sportive de masă —

● *Și în acest domeniu, vorbele tot pe fapte se sprijină* ● *„Ne-am recunoscut greșeala și am relansat gimnastica la locul de muncă* ● *Un sat turistic al combinatului!* ● *Și visele au, uneori, nevoie de aprobare* ● *O propagandă pornind și de la... exemple negative* ● *Un ajutor de reală eficiență, insuficient folosit: medicul*

— ...O discuție despre educarea tipografilor pentru mișcarea în aer liber, pentru practicarea sistematică a exercițiilor fizice, a sportului, a turismului, va fi oricînd în Combinatul poligrafic al „Casei Scînteii" **la ea acasă.** Și vă rog să mă credeți — tovarășe reporter — că am în vedere nu numai cunoscuta noastră ospitalitate, ci mai ales o tradițională „prizăă" a mișcării sportive și a educației fizice la noi, la C.P.C.S., o adeziune deloc întîmplătoare față de un fenomen ce apără, conservă și întărește sănătatea unor oameni care știu, în general, ce înseamnă pentru ei — care lucrează adeseori într-un mediu cu o anumită toxicitate — beneficiile lui.

— Să luăm, oare, tovarășe președinte, introducerea dv. în chip de avertisment că am nimerit-o în plin, că vă prezentați, cu alte cuvinte, numai cu realizări la tema pe care o discutăm?

— Ah, nu! Din păcate, activitatea noastră în acest domeniu are și rubrici pline, dar și rubrici goale. Și, firește, o sumă de proiecte — unele dintre ele au și început să prindă viață —, majoritatea inspirate din importanta Hotărîre a Plenarei Comitetului Central al Partidului Comunist Român cu privire la dezvoltarea continuă a educației fizice și sportului.

Pînă a ajunge, însă, la proiecte, vă așteptați, bănuiesc, să vă vorbesc de **ceea ce este și se vede, de ceea ce s-a făcut pînă acum și se face în continuare.**

— Intuiția dv. de vechi lucrător cu literele și, implicit, cu... gazetarii nu vă înșeală. Fără îndoială că în drumul spre proiecte prefer o punte a faptelor, pe care să nu le poată contesta nimeni, nici eu, nici oricine altcineva.

— Scurtînd „protocolul", am să intru direct în subiect și am să vă spun că am trăit aici, la Combinatul poligrafic Casa Scînteii, o experiență foarte edificatoare. Am făcut, în repetate rînduri, în chip intensiv aș spune, **propagandă verbală** pentru sport, pentru educație fizică. Rezultatul? Cu totul nesatisfăcător. Omul te ascultă, dă din cap și își vede mai departe de ale lui. Adeseori gîndește cam așa: **„Are și el, săracu'** (adică noi, propagandiștii, inițiatorii) **sarcină să ne vorbească, să ne convingă. Să-l ascultăm, ca să nu se supere...."** Așa se face că am plecat nu o dată de la adunări cu zeci, cu sute de oameni, fără nici un rezultat, adunări de pe urma cărora nu s-a făcut nimic, sau aproape nimic. Mi-am dat seama, cu timpul, că nu-i suficient să spui de 100 de ori **„Haide, tovarășe, la sport!"** Mai trebuie ceva. Mai trebuie să creezi condiții, mai trebuie să organizezi activități care să vorbească, uneori, **ele în locul tău,** condiții și activități care să CHEME și să antreneze, printr-o reacție în lanț, cît mai mulți oameni.

Concret, noi, aici, ne-am ocupat, în primul rînd, de amenajarea unei atractive baze sportive într-un loc în care aveam oricum asigurată o oarecare afluență de salariați. La și lîngă strandul combinatului, de la lacul Herăstrău, strand și el modernizat (cu două bazine, pentru copii și pentru adulți), am amenajat două terenuri de volei, cinci terenuri de tenis, un teren pentru baschet, o popicărie, un teren pentru fotbal. Întreținute bine, toate aceste terenuri au ajuns, cu timpul, să fie aproape în permanență ocupate de amatorii de sport, al căror număr a ajuns la cifre care mi se par foarte grăitoare. Ca să vă dau doar un exemplu, am să vă spun că în cadrul unor duminici cultural-sportive, de pildă (duminici în care au fost organizate întreceri de volei, tenis, popice, mini-fotbal, alergări etc.), am înregistrat următoarea prezență: la 22 aprilie — 2 700 de participanți, la 21 mai — 1 200 de participanți, la 3 iunie — 2 200 de participanți, la 17 iunie — 2 800 de participanți.

— Asta înseamnă că aceste acțiuni

J

Marius POPESCU

(Continuare în pag. a 2-a)

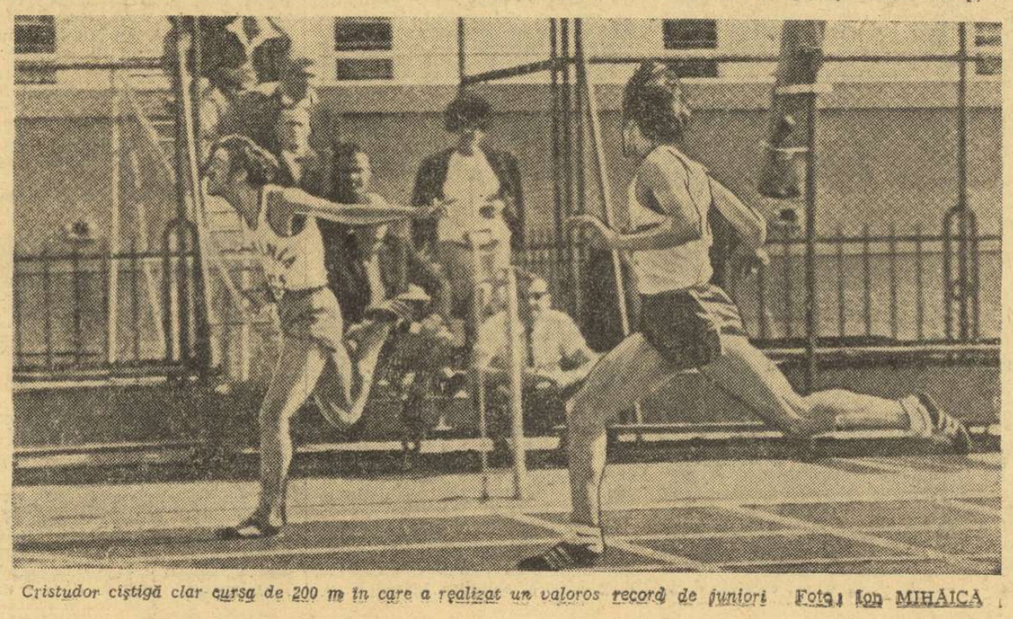

Cristudor cîștigă clar cursa de 200 m în care a realizat un valoros record de juniori Foto: Ion MIHĂICĂ

Agenda ACTIVITĂȚII SPORTIVE DE MASĂ

PE STADIONUL METALUL

DUMINICĂ CULTURAL-SPORTIVĂ PENTRU FRUNTAȘII ÎN PRODUCȚIE

Pentru fruntașii în producție de pe Platforma industrială „23 August" din Capitală, Consiliul sindicatelor din sectorul 3, Comitetul U.T.C. de sector și clubul Metalul au organizat o frumoasă duminică cultural-sportivă, desfășurată pe stadionul din șoseaua Pantelimon, gazdă tradițională a unor manifestări de acest gen.

Numeroși oameni ai muncii din întreprinderile „23 August", Progresul, F.R.B., Electroaparataj, „Republica" și altele au asistat, și au participat ei înșiși, la întreceri atractive de fotbal, judo, box, handbal, cros, dirt-track.

Programul a început cu un interesant meci de fotbal susținut de echipele „Sculărie" și „Mecanic șef" din cadrul Uzinei „23 August", cîștigat de sculeri cu 3—0. Partida feminină de fotbal Minerva — Selecționata sectorului 3, cîștigată de Minerva cu 2—0, a fost deosebit de atractivă și mult gustată de public. Desfășurată în jurul stadionului, cursa de cros s-a bucurat de un deosebit succes, dînd cîștig de cauză lui *Eugen Dumitrescu* (la seniori) și lui *Stelian Sandu* (la juniori), ambii de la Uzinele „23 August". În pauza meciului amical de fotbal dintre divizionarele B Metalul și Progresul (1—1), clubul metalurgist a oferit celor prezenți o demonstrație de dirt-track, avîndu-i drept protagoniști pe maeștrii sportului *C. Voiculescu* și *I. Marinescu*. Pe teren au urmat, apoi, frumoase demonstrații de box și judo. Au impresionat, mai ales, evoluțiile boxerilor Nedelcu - Mocanu, Gheorghe Vasilache, Gheorghe Bădilă, Valeriu Prodan, ale tinerilor judokani Victor Cojocaru, Marin Constantin și ale fetelor, Geta Anghelescu și Ioana Iliescu. În cadrul turneului fulger de handbal, cupa pusă în joc a revenit echipei Gloria, care, în finala competiției, a terminat la egalitate (10—10) cu Metalul, dar a beneficiat de un golaveraj general mai bun.

În încheierea programului sportiv a urmat un interesant meci de fotbal dintre foștii jucători ai Metalului și Gloriei, cîștigat de primii cu scorul de 5—2. Tuturor învingătorilor le-au fost oferite diplome și premii acordate de Consiliul sindical al sectorului 3.

În partea a doua a spectacolului, numeroși artiști amatori din sector au prezentat un bogat program de muzică ușoară, populară și momente vesele, la care și-au dat concursul formațiile artistice ale Uzinelor „23 August", F.R.B., Progresul și Electroaparataj.

Octavian GUȚU

SE LUCREAZĂ LA O NOUĂ BAZĂ SPORTIVĂ ÎN CAPITALĂ

Forfotă și muncă pe un fost loc viran din strada Liviu Rebreanu. Zeci de tineri din unitățile comerciale ale Capitalei, precum și muncitori cu calificare în materie depun eforturi pentru amenajarea unui nou spațiu dedicat activităților sportive.

Este vorba despre viitorul complex sportiv al asociației „Spartac", care va cuprinde două terenuri de fotbal (unul gazonat), zece terenuri de tenis (de zgură și bituminizate), suprafețe pentru volei și handbal.

Terenul central va fi „îmbrățișat" de o pistă de atletism și va fi dotat cu sectoare de aruncări și sărituri, iar tribunele ce se vor construi aici vor avea o capacitate de 10.000 de locuri. Nu au fost uitate nici vestiarele, grupurile sanitare etc., care vor fi găzduite de o clădire cu două nivele.

Pînă în prezent s-a lucrat la nivelarea spațiului destinat acestor lucrări și la împrejmuirea lui.

D. NEGREA

„CROSUL TABERELOR"

În scopul de a se asigura școlarilor prezenți în taberele din Galați o activitate sportivă de masă susținută, pe aleile din Grădina publică a fost organizat *„Crosul taberelor"*, la care au participat 1 000 de pionieri.

Iată cîștigătorii, în ordinea categoriilor de vîrstă: *I. Dragomir, V. Chiadric, O. Oprea, V. Ciocîrlia, V. Pascu, S. Tăbăcaru* și *V. Lupu.*

ÎN DIVIZIA DE POLO, VICTORII LA SCOR

Meciurile de polo desfășurate ieri în cadrul etapei a X-a a diviziei A, grupa B, s-au încheiat cu următoarele rezultate:

CRIȘUL ORADEA — VAGONUL ARAD 7—3 (2—0, 3—1, 0—1, 2—1). Gazdele au dominat în primele două reprize, cînd au acționat cu mai multă viteză decît adversarii. Au înscris Freund 3, Bone 2, Feher și Chirilă pentru Crișul, respectiv Leszai 2 și Aron. A condus foarte bine Gh. Dumitru (București). **(EM. SURANYI-coresp.).**

OLIMPIA ORADEA — C. S. ȘCOLARUL BUCUREȘTI 1—6 (0—1, 0—0, 1—2, 0—3). Mai bine pregătiți fizic, bucureștenii s-au impus în ultima repriză. Au înscris Pițigoi 2, Constantinescu 2, Fomsen și Nicolau pentru Școlarul, respectiv Bartovici (4 m). Cel mai bun de pe teren: portarul Biro de la Olimpia. A arbitrat cu greșeli N. Toth (Cluj). **(Ilie GHIȘA — coresp. jud.).**

MUREȘUL TG. MUREȘ — INDUSTRIA LÎNEI TIMIȘOARA 10—4 (2—2, 2—0, 5—1, 1—1). Cu un joc mai ordonat, localnicii au cîștigat pe merit. Au înscris C. Ladislau 4, Simon 3, Both 2, Lucaci 1 pentru Mureșul, respectiv Grigore 3 (1 din 4 m) și Rott. A condus bine R. Timoc (Cluj). **(I. PĂUȘ — coresp. jud.).**

LUPTĂTORII DE LA STEAUA AU CUCERIT 4 TITLURI DE CAMPIONI LA „LIBERE"

IAȘI, 29 (prin telefon). — Duminică la amiază, în Sala sporturilor din localitate s-au încheiat întrecerile campionatelor republicane de lupte libere ale seniorilor. Deși organizatorii au programat partidele finale duminică dimineața, multe dintre meciurile decisive pentru desemnarea campionilor naționali s-au consumat încă de sîmbătă seara. De pildă, la cat. 57 kg s-au întîlnit timișoreanul Petre Cearnău și tînărul Grigore Condrat (Brașov), amîndoi aspiranți la primul loc, partidă la capătul căreia învingătorul avea să îmbrace tricoul de campion. Firește, favorit pornea Cearnău, sportiv cu mare experiență internațională, care a realizat în lunga sa carieră sportivă multe rezultate de prestigiu. După două minute de luptă dîrză, Cearnău a inițiat un atac, dar adversarul său, atent, l-a contrat surprinzător și, cu un „cîrlig" la ambele picioare, l-a făcut să ajungă în poziție periculoasă de „pod", de unde n-a mai putut evita tușul. Un singur moment de neatenție și fostul campion național a ieșit din lupta pentru primele locuri ale categoriei.

Un alt meci la fel de important pentru stabilirea clasamentului final la cat. 82 kg a fost cel dintre medaliatul cu bronz la J.O. de la München, Vasile Iorga (Brăila), și Vasile Țigănaș (Iași). Ieșeanul a luptat extrem de decis și încă din primele secunde ale meciului el a realizat un punct tehnic, fixîndu-și adversarul la parter. Iorga a egalat situația și lupta s-a menținut echilibrată pînă în ultimul minut al disputei cînd, cu o nouă fixare, Iorga a luat avantajul decisiv (5-4), obținînd cel de al 5-lea titlu de campion național.

O mare surpriză s-a produs la cat. 68 kg. Un luptător mai puțin cunoscut, din Tîrgoviște, Florin Neicev (antrenor — Seidamet Azizi) a terminat învingător la această categorie, deși pe tabloul de concurs erau prezenți sportivi cu pretenții ca brașoveanul Petroniu Androne și Gheorghe Ciuntu (Galați). În ultimul meci, Neicev l-a fixat cu umerii pe saltea pe Ciuntu, asigurîndu-și locul I în clasament.

Evoluînd la cat. 90 kg, ieșeanul Stelian Morcov s-a comportat foarte bine în acest concurs, dar în final n-a reușit să-l depășească și pe ultimul său adversar, Ion Dumitru (București), care pînă în momentul întîlnirii decisive avea un punct mai puțin de penalizare. Cum meciul lor s-a terminat nedecis, acel punct s-a dovedit hotărîtor, titlul de campion revenindu-i lui Dumitru. Un meci extrem de disputat l-au realizat în finala cat. 52 kg Ion Arapu (București) și Emil Butu (Iași). După o luptă dramatică, spectaculoasă, în care s-au realizat 29 de puncte tehnice, a învins I. Arapu (17-12).

Deși meciul decisiv pentru desemnarea campionului la categoria grea, dintre Ludovic Simon (Tg. Mureș) și Ștefan Stîngu (București), s-a încheiat cu o dublă descalificare, bucureșteanul avînd astfel mari șanse să intre în posesia celui de al 10-lea titlu de campion, în ultimul său meci el n-a reușit să-l învingă pe Sandu Grigoraș (Tîrgoviște), performanța aceasta realizînd-o Simon, care s-a clasat pe primul loc.

Iată pe primii trei clasați la fiecare categorie:

Cat. 48 kg: 1. GH. ȘTEFAN (Steaua), 2. I. Iatagan (C. S. Tîrgoviște), 3. A. Fejer (Dinamo Brașov); **cat. 52 kg:** 1. ION ARAPU (Steaua), 2. E. Butu (Nicolina Iași), 3. T. Pătrașcu (C. S. Tîrgoviște); **cat. 57 kg:** 1. GRIGORE CONDRAT (Dinamo Brașov), 2. N. Presura (Dunărea Galați), 3. N. Dumitru (Hidrotehnica Constanța); **cat. 62 kg:** 1. PETRE COMAN (Steaua), 2. C. Moldovan (St. roșu Brașov), 3. Gh. Dobrănel (Dinamo Brașov); **cat. 68 kg:** 1. FLORIN NEICEV (C. S. Tîrgoviște), 2. P. Androne (St. roșu Brașov), 3. Gh. Ciuntu (Dunărea); **cat. 74 kg:** 1. EMILIAN CRISTIAN (Dinamo Brașov), 2. Gh. Paraschiv (Dinamo Brașov), 3. T. Pancă (Dinamo Buc.); **cat. 82 kg:** 1. VASILE IORGA (Progresul Brăila), 2. V. Țigănaș (Nicolina Iași), 3. T. Balaș (St. roșu Brașov); **cat. 90 kg:** 1. ION DUMITRU (Steaua), 2. S. Morcov (Nicolina Iași), 3. L. Rădoi (Rapid); **cat. 100 kg:** 1. ȘTEFAN ENACHE (Nicolina Iași), 2. E. Panait (Steaua), 3. I. Marton (Dinamo Brașov); **cat. +100 kg:** 1. Ladislau Simon (Mureșul Tg. Mureș), 2. Șt. Stîngu (Steaua), 3. Șt. Grigoraș (C. S. Tîrgoviște).

Mihai TRANCĂ

CRAULIȘTII AU RIDICAT COTA REZULTATELOR PRIMEI REUNIUNI FINALE A „NAȚIONALELOR" DE ÎNOT

● Ion Miclăuș — noul campion al sprinterilor ● Anca Groza a corectat (63,3) recordul „sutei" ● Mircea Hohoiu revine în fruntea ierarhiei spatiștilor

Valsul recordurilor — scontat, de altfel — a început ieri la bazinul din șoseaua Ștefan cel Mare. Marcînd un ușor crescendo în acest sezon, noii campioni (și uneori secundanții lor) și-au însoțit primele evoluții cu performanțe optime, operînd mai multe corecturi în tabela oficială.

SPRINTERII ÎN MARE VERVĂ

Întrecerile actualei ediții au debutat furtunos. Chiar din prima probă a reuniunii inaugurale ne-am dat seama că înotătorii noștri fruntași sînt puși pe fapte mari. Într-una din seriile cursei de 100 m, clujeanul *Zeno Oprițescu* a parcurs în forță și ritm susținut (25,4 la 50 m) cele două lungimi și a ajuns la sosire după 54,7 s (record personal), timp aflat la numai o zecime de recordul național al lui Marian Slavic. În celelalte serii — *Miclăuș* cu 56,1, *Vițelariu* cu 57,0 (r. p.) și *Slavic* cu 58,1.

Anca Groza primește felicitări pentru noul ei record de la fosta deținătoare și... actuala antrenoare a înotătoarei dinamoviste, Cristina Balaban-Șoptereanu
Foto: P. ROMOȘAN

În reuniunea de după-amiază timpul a fost excelent. Favoriții nu reușeau să-și ascundă emoțiile. Va pierde Slavic — după patru ani de succese neîntrerupte — titlul de campion al sprintului? Va reuși *Oprițescu* să ducă medalia de aur în orașul de pe malul Someșului? *Oprițescu* a plecat cel mai rapid și a întors înaintea adversarilor săi după 25,7 s. Pe a doua lungime însă, elevul lui O. Mladin, puțin crispat, nu a mai avut parcă vigoarea de dimineață, și a permis lui *Miclăuș* și *Slavic* să-l ajungă în apropierea peretelui. Sosire de fotografie. După părerea noastră, *Oprițescu* și *Miclăuș* au atins marginea bazinului exact în același timp, cu o fracțiune înaintea lui Slavic. Toți cei trei arbitri de sosire l-au văzut pe Oprițescu, înaintea lui *Miclăuș* și *Slavic*. Cronometrele oficiale: 54,7—54,8—54 9 pentru *Miclăuș*, 55,0—55,0—54,8 pentru *Oprițescu* și 55,0—54,9—55,0 pentru *Slavic*. Arbitrul general a hotărît însă ordinea: *1. Miclăuș, 2. Oprițescu, 3. Slavic.*

Poate că decizia îl nedreptățește pe clujean. În ceea ce ne privește, este greu să ne exprimăm în lipsa unei fotografii, care ar fi înlăturat orice discuție. Oricum, însă, pentru prima oară în istoria înotului românesc, trei sprinteri înregistrează asemenea cifre și oricare dintre ei ar fi meritat ieri să fie campion.

Fără îndoială că emoțiile i-au făcut pe băieți să rateze ieri recordul „sutei". Acest lucru nu s-a întîmplat însă și în proba feminină. *Anca Groza*, marea favorită, a parcurs cele două lungimi cu vigoarea pe care i-am mai admirat-o în acest sezon și la capătul celor 100 de metri cronometrele arătau pentru campioana dinamovistă 63,3, cifră superioară cu nouă zecimi vechiului record de senioare deținut din august 1967 de către actuala ei antrenoare, *Cristina Balaban-Șoptereanu*. Excelentă și performanța celei de a doua clasate, *Daniela Georgescu*: 64,2, timp care egalează vechiul record al senioarelor și reprezintă un nou record de junioare al țării.

RECORDUL LUI WETTERNECK A REZISTAT DOAR DOUĂ ZILE!

Ambiționat probabil de recenta reușită a fostului său coechipier, *D. Wetterneck* (record național la 200 m spate cu 2:18,2), *Mircea Hohoiu*, actualmente reprezentant al clubului Steaua, s-a mobilizat serios ieri după-amiază și, datorită mai ales unor excelente întoarceri, și-a distanțat adversarii principali la titlul probei de 200 m spate, reintrînd în posesia recordului național (2:17,5). O altă plăcută surpriză — evoluția tinerei *Camelia Hoțescu* în proba de 200 m bras. Ploieșteanca, în vîrstă de numai 14 ani, și-a confirmat succesul din primăvară (campioană în bazin acoperit), întrecînd-o net pe *Anca Georgescu*, principala favorită. Eleva antrenorului V. Vasiliu a realizat 2:54,6 — nou record al categoriei sale de vîrstă.

REZULTATE TEHNICE: **100 m liber (b):** 1. ION MICLĂUȘ (Dinamo) 54,8 (r.p.), 2. Z. Oprițescu (CSM Cluj) 55,0, 3. M. Slavic (Steaua) 55,0, 4. A. Vițelariu (Dinamo) 56,4, 5. E. Almer (Steaua) 57,8; **100 m liber (f):** 1. ANCA GROZA (Dinamo) **63,3 — record,** 2. **Daniela Georgescu (Dinamo) 64,2 — rec. de junioare,** 3. Cătălina Pănulescu (Petrolul) 66,7, 4. Ildiko Horvath (Crișul) 67,7, 5. Minola Vasiliade (Rapid) 68,3 (r.p.); **200 m bras (b):** 1. OCTAVIAN RESLER (Steaua) 2:34,7, 2. E. Hempel (Steaua) 2:37,9, 3. G. Săruleanu (Rapid) 2:43,6; **200 m bras (f):** 1. CAMELIA HOȚESCU (Șc. sp. Ploiești) **2:54,6 — record de fete categ. A,** 2. Anca Georgescu (Din.) 2:58,3, 3. Domnica Dumitru (Prahova) 3:01,5, 4. Adelina Hidoș (Din.) 3:03,4, 5. Ligia Anastasescu (CSS) 3:04,5 (r.p.); **200 m spate (b):** 1. MIRCEA HOHOIU (Steaua) **2:17,5 — record,** 2. T. Nuțeanu (Din.) 2:20,3, 3. A. Horvat (Șc. sp. 1) 2:20,3, 4. D. Gropșan (Șc. sp. Reș.) 2:35,7; **4x200 m liber:** 1. STEAUA 8:44,1, 2. Dinamo 8:51,9, 3. Șc. sp. Reșița 9:13,4; **200 m spate (f):** 1. LAVINIA DONIA (Șc. sp. Reș.) 2:36,5, 2. Karin Parutsch (Șc. sp. Timiș.) 2:39,3, 3. **Valeria Vlăsceanu (Petrolul) 2:40,9 — rec. fete categ. B;** **1500 m liber:** 1. EUGEN ALMER (Steaua) 17:13,1, 2. D. Naghi (Mur.) 18:18,3, 3. E. Pop (Mur.) 19:28,5.

Întrecerile continuă azi, cu serii (ora 9.30) și finale (ora 18).

Adrian VASILIU

LA VĂLENII DE MUNTE,

ȘT. CHIȚU—PRINCIPALUL ANIMATOR AL PENULTIMEI ETAPE A CAMPIONATULUI DE MOTOCROS

VĂLENII DE MUNTE, 29 (prin telefon). Ajuns la a VII-a etapă, campionatul republican de motocros a continuat duminică pe un traseu ales în fața gării din localitate, un traseu parcă mai dificil decît cele din reuniunile anterioare.

Vremea a fost excelentă, iar rivalitatea (care crește vertiginos pe măsură ce competiția se apropie de sfîrșit) dintre candidații la locurile fruntașe a dat naștere la întreceri dîrze, spectaculoase, mult gustate de miile de spectatori. În disputa seniorilor de la clasele 250 și 500 cmc, care au luat startul împreună, vedeta penultimei etape a campionatului a fost căpitanul echipei naționale, cîmpineanul **Ștefan Chițu.** El a condus autoritar în ambele manșe, făcînd un antrenament „tare" în vederea etapei a III-a (19 august — Iugoslavia) din cadrul „Cupei Dunării", al cărei lider este. Cel care i-a impus un ritm susținut a fost coechipierul său M. Banu și, în mai mică măsură, brașoveanul A. Crisbay, nevoit să oprească pe parcurs pentru a remedia o defecțiune. Duelul „500"-iștilor P. Filipescu și Tr. Moașa s-a încheiat cu victoria primului, care a mai făcut, astfel, un pas spre cucerirea titlului. La fel de pasionante au fost și probele rezervate juniorilor și posesorilor de motorete Mobra.

Nu putem încheia fără a aminti, măcar în treacăt, că seniorii C. Goran (deși accidentat la antrenamentul oficial), Fl. Davidescu (pe o motocicletă uzată), Fr. Szinte (cît i-a mers motorul) și juniorul Gh. Barbu (urmărit de ghinion, se pare, în fiecare „rundă") s-au numărat printre animatorii acestei frumoase etape. Buna organizare a întrecerii, asigurată de asociația sportivă Locomotiva Ploiești, a contribuit la reușita spectacolului motociclistic.

Iată cîștigătorii etapei: **clasa 70 cmc** (motorete Mobra) — E. Mülner (Torpedo Zărnești); **juniori** — N. Arabagiu (Locomotiva Ploiești); **250 cmc** — Șt. Chițu (Poiana Cîmpina); **500 cmc** — P. Filipescu (I.T.A. Tg. Jiu). Clasamente generale: **cl. 70 cmc:** 1. E. Mülner 52 p; 2. I. Lăncrănjan (St. r. Brașov) 30 p; 3. D. Zainea (Locomotiva Ploiești) 17 p; **juniori** — 1. E. Lucaci (Torpedo Zărnești) 30 p, 2—3. T. Isac (Muscelul Cîmpulung) și Gh. Oproiu (Poiana Cîmpina) 26 p; **250 cmc** — 1. St. Chițu 47 p, 2. M. Banu (Poiana Cîmpina) 36 p, 3. P. Lucaci (St. r. Brașov) 28 p; **500 cmc** — 1. P. Filipescu 46 p, 2. Tr. Moașa (St. r. Brașov) 40 p, 3. C. Goran (Poiana Cîmpina) 33 p.

Traian IOANIȚESCU

CAMPIONATUL NAȚIONAL DE NAVOMODELE PENTRU PIONIERI ȘI ȘCOLARI

Pe lacul Brateș, din Galați, au avut loc campionatele naționale de navomodele, rezervate elevilor și școlarilor. Au participat echipaje din toate județele țării. Construcția excelentă a navomodelelor, priceperea și ambiția micilor sportivi au făcut ca întrecerile să se bucure de un succes remarcabil. Comportîndu-se excelent, echipajul Casei pionierilor din Galați, pregătit de maestrul sportului Gh. Anghel, s-a impus net cu 592,4 p. Pe locurile următoare s-au clasat echipajul județului Vrancea (revelația acestei ediții) și cel al Palatului pionierilor din Capitală.

Iată acum cîștigătorii, pe tipuri de navomodele: *veliere, clasa 400—900 mm* — Liviu Munteanu (Palatul pionierilor București); *veliere, clasa 900—1 000 mm* — Tudor Marian (Galați); militare, cu o elice — Mihai Stratulat (Iași); militare, cu două elici — Mircea Dascălu (Rm. Vîlcea); civile, cu o elice — Istvan Gereb (Harghita); civile, cu două elici — Tudor Mărăscu (Olt).

T. SIRIOPOL — coresp.

LOTUL DE RUGBY PREGĂTEȘTE VIITORUL SEZON INTERNAȚIONAL

Profitînd de zilele vacanței de vară, lotul național de rugby, care-și prepară cu sîrg viitorul sezon internațional, s-a deplasat pe masivul Piatra Arsă, unde își va continua pregătirile pînă la 16 august, dată după care jucătorii din lot se vor reintegra echipelor lor de club. Va fi și timpul, deoarece la 19 august începe „CUPA FEDERAȚIEI", iar o săptămînă mai tîrziu — campionatul. Reamintim că din lotul național, care se pregătește sub conducerea antrenorilor **D. Ionescu** (principal) și **T. Rădulescu** (secund), fac parte următorii jucători: fundași — **Durbac** (Steaua) și **Duță** (Universitatea Timișoara); aripi — **Teleașă** (Steaua), **Nica** și **Constantin** (ambii Dinamo); centri — **Enache** (Steaua), **Marica** și **Motrescu** (ambii Politehnica Iași); mijlocași la deschidere — **Nicolescu** (Dinamo), **Ghețu** (Universitatea Timișoara) și **Comănici** (Grivița roșie); mijlocași la grămadă — **Florescu** (Dinamo) și **Barbu** (Grivița roșie); înaintași linia a treia — **Florin Constantin** (Știința Petroșani), **Stoica Enciu** (Grivița roșie), **Tătucu** (Universitatea Timișoara), **Octavian Corneliu** (Steaua), **Mihalache** și **Fugigi** (ambii Sportul studențesc); înaintași linia a doua — **Postolache** (Steaua), **Atanasiu** (Sportul studențesc), **Dumitru** și **Dărăban** (ambii Farul); înaintași linia întîi — **Baciu** (Dinamo), **Dinu** (Știința Petroșani), **Ciornei** și **Cioarec** (ambii Steaua); taloneri — **Popovici** (Universitatea Timișoara), **Iorgulescu** (Sportul studențesc) și **Ortelecan** (Știința Petroșani). Un lot, după cum se vede, valoros, de la care rugbyul nostru așteaptă fapte mari...

AUTOMOBILIȘTII ROMÂNI

(Urmare din pag. 1)

Curtea de Argeș) și Horst Graef **(defecțiune la axul cu came).**

Alergătorii noștri s-au comportat excelent în acest raliu. Eugen Ionescu-Cristea, avîndu-l coechipier pe fratele său, maestrul sportului Alexandru Ionescu-Cristea, a reușit să ocupe locul al patrulea în clasamentul general individual, după cei trei ași ai întrecerilor rutiere internaționale: Röhrl, Barbasio și Munari. Locul obținut de cuplul fraților Ionescu-Cristea în clasamentul general reprezintă cel mai bun rezultat al automobiliștilor noștri din istoria de un deceniu a „Raliului Dunării".

Merită evidențiată, de asemenea, comportarea meritorie a fraților Dorin și Cornel Motoc (locul al 6-lea în clasamentul general), precum și aceea a brașoveanului Constantin Pescaru (coechipier Mircea Popescu), care a reușit să se strecoare printre primele zece echipaje, cu o Dacie 1 300. Totodată, trebuie subliniată și evoluția în raliu a echipei „Dacia" (formată din Santa, Olaru și Răuță), care a reușit să treacă în corpore linia de sosire.

Clasament general individual: 1. W. RÖHRL — J. BERGER *(R.F.G., Opel Ascona 1900)*, 2. S. Barbasio — L. Macaluso (Italia — Fiat 124 Abarth), 3. S. Munari — M. Manucci (Italia — Lancia Fulvia HF 1600), 4. E. IONESCU-CRISTEA — A. IONESCU-CRISTEA *(România, R. 12 Gordini)*, 5. I. Toplodolski — V. Iliev (Bulgaria — R 12 Gordini), 6. D. Motoc — C. Motoc (România, R 12 Gordini) etc.

NU-I DESTUL SĂ SPUI DE 100 DE ORI: „HAIDE, TOVARĂȘE, LA SPORT!"

Urmare din pag. 1)

au avut un evident succes. V-aș întreba, însă, tovarășe Nițescu, în altă ordine de idei, despre activitățile de educație fizică și sportive care au un caracter continuu, săptămînal și chiar cotidian. Cum stați, ce-ați făcut, și ce faceți în această privință?

— Ați atins un punct nevralgic. La acest capitol am avut, cîndva, în primul rînd, gimnastica la locul de muncă. Organizată deficitar, ea ducea la pierderea unui timp din procesul de producție. Urmarea? În loc să se corecteze organizarea acestei importante activități, astfel ca să nu se mai piardă timpul productiv, s-a renunțat la gimnastică. Ne-am dat, ulterior, seama că am greșit și am relansat gimnastica la locul de muncă. Deocamdată doar la corectură, offset-retuș, tiefdruck-retuș, taster, secții, după cum se știe, cu microclimate favorabile, lipsite de obișnuitele noxe tipografice (praf, acizi, plumb etc.).

— **...Gimnastica se face chiar în incinta acestor secții?**

— Da, tocmai pentru că au microclimate favorabile. Urmează ca și pentru lucrătorii din celelalte secții (linotipe, paginație etc.) să găsim, în viitorul apropiat, soluții corespunzătoare pentru efectuarea gimnasticii (pe terase, la aer), cu grija ca să nu fie afectat nici timpul de producție.

— **Poate o să vi se pară că insist prea mult asupra amănuntelor, dar v-aș întreba în ce constă, efectiv, la dv., gimnastica la locul de muncă?**

— Nu este un amănunt, de altfel oricum v-aș fi spus că gimnastica făcută la noi are, în afara exercițiilor, să le zic așa, clasice, un rol de corectare a pozițiilor statice, frecvente la locurile de muncă. Am alcătuit programele de gimnastică sub îndrumarea directă a medicilor de la policlinică, cu care, de altfel, colaborăm strîns, fiind avantajați, firește, și de faptul că-i avem în apropiere, spitalul și policlinica aflîndu-se chiar în clădirea Combinatului.

Și pentru că am ajuns la ajutorul — insuficient folosit, totuși, al medicilor — am să vă vorbesc despre unele gînduri și chiar proiecte reale în domeniul colaborării noastre cu ei. Convinși fiind că există o categorie de oameni — cei mai refractari educației fizice — care nu-și dau seama de imensele sale foloase pînă nu văd, cu ochii lor, marile diferențe pe care le înregistrează organismele celor care resping orice activitate sportivă prin comparație cu cele ale oamenilor care-i consacră, zilnic, cîtva timp, ne-am gîndit la o propagandă care să plece de la grăitoare exemple... negative. Da, nu glumesc. Vă spuneam că avem chiar în incinta Casei Scînteii un spital. Vom apela la cîțiva medici de acolo care să ilustreze, în cadrul unor conferințe, efectele vieții antisportive (sau nesportive, pur și simplu) — sedentarism, fumat excesiv sau abuz de alcool, adăugate noxelor activității profesionale de la noi — prin CAZURI de bolnavi recrutați din secțiile Combinatului. Ne gîndim la filme, la pliante, ce vor avea, vă asigur, o reală eficacitate, cum tot prin filme sau prin conferințe în prezența fostului pacient credem că vom reuși să convingem ce foloase are educația fizică pentru recuperarea organismelor afectate, cîndva, de o boală, pentru refacerea și întărirea capacității de muncă. Ne așteptăm ca folosind și o asemenea propagandă PE VIU să cîștigăm, pentru educația sportivă, tot mai mulți simpatizanți și practicanți.

— **Am aflat că și în privința turismului, a acțiunilor recreative de sfîrșit de săptămînă, ați avut unele rezultate demne de notat...**

— ...Aș putea să mă eschivez de la un răspuns autocritic la acest capitol, dîndu-vă o cifră care, poate, pe alții i-ar mulțumi. Cam 800 de salariați participă — pe sezon — la excursiile pe care le organizăm periodic. E mult? E puțin? Să vă spun drept, pe noi nu ne mulțumește ce-am realizat pînă acum. Am făcut cîte ceva în direcția asta — bunăoară, am creat posibilitatea plătirii în rate a costului acestor excursii —, dar mai avem destule resurse și posibilități. Ne gîndim, de pildă, cu un entuziasm pe care nu vi-l ascund, la crearea unui sat turistic al Combinatului, amplasat, să zicem, pe malul Argeșului sau la Pădurea Pustnicul (deci, foarte aproape de București), un sat cu cîteva zeci de căsuțe simple, amenajat și întreținut de noi, unde tipografii noștri să-și aibă locul lor bine știut de odihnă și recreare la sfîrșit de săptămînă. Este un adevărat vis, pe care abia așteptăm să-l traducem în fapt.

— **Îmi puteți da un termen de executare?**

— La ora asta încă nu, pentru că, știți și dv., și visele au uneori nevoie de aprobare. Sperăm, însă, să convingem pe toată lumea că inițiativa noastră reprezintă un progres necesar, perfect realizabil, și cu efecte dintre cele mai favorabile.

— **Speranța dv., tov. președinte Nițescu, a reușit să entuziasmeze, deocamdată, pe semnatarul acestor rînduri, care-și dorește, pentru un viitor cît mai apropiat, un reportaj din satul turistic al Combinatului Casei Scînteii.**

— Vă mulțumesc pentru încurajare și vă asigur că la viitoarea noastră întîlnire multe dintre prevederile Hotărîrii Plenarei Comitetului Central al Partidului Comunist Român cu privire la dezvoltarea continuă a educației fizice și sportului vor fi, din punctul de vedere al întreprinderii noastre, obiective îndeplinite.

„CUPA TRANSILVANIEI" LA TENIS

CLUJ, 27 (prin telefon). — Cea de a 26-a ediție a tradiționalei competiții de tenis dotate cu „Cupa Transilvaniei" are în acest an caracter internațional prin participarea unui grup de oaspeți cehoslovaci, de la V.S.S. Kosice. Unul dintre aceștia, Karel Hingis, a avut de luptat cu capul de serie nr. 1 al întrecerii, dinamovistul brașovean Iosif Kerekes, de care a fost învins cu 3—6, 3—6. Al doilea cap de serie, clujeanul Lucian Boldor, a dispus cu 6—1, 6—4 de fostul campion național de juniori Codin Dumitrescu (Jiul Petroșani), a cărui reintrare a fost așteptată cu interes. În alte partide: C. Hulpe (Sănătatea Oradea) — P. Hutter (Politehnica Cluj) 6—0, 3—6, 12—10; O. Negru (Politehnica Cluj) — L. Ambroz (Kosice) 6—4, 5—6, 11—9; Gh. Milfai — A. Fodor (ambii Tg. Mureș) 3—6, 6—1, 7—5 (ultimul a condus cu 5—0 și mecibal setul decisiv!). În întrecerea feminină, notăm victoria cehoslovacei Priska Szabasosova în fața arădencei Maria Denov: 3—6, 6—1, 6—1.

P. RADVANY — coresp.

HIPISM

CONSTATĂRI AMARE

După o alergare plină de neprevăzut, pe ultimii zeci de metri Hoțoman a reușit să înfrîngă, în „Premiul municipiului București", dîrza rezistență pe care i-au opus-o Rapsod și Raliu. Învingătorul — bine condus de Marcu — a coborît recordul la 1.25.9. Revelatorii primele victorii — de la începutul stagiunii — ale driverului Nacu. Încolo, caruselul performanțelor contradictorii a culminat cu victoria lui Brădet și comportarea lamentabilă a Orfelinei, pentru că succesul iepei Perja — al treilea consecutiv — poate fi apreciat ca aparținînd celor cînd adversarii nu doresc să dispute întîietatea unui anumit concurent. Se vede cu legitimă neplăcere cum continuă cu brio folosirea crăcilor în locul bicelor. Oană, de pildă, credem că a desfrunzit toți copacii din jurul grajdului pentru obținerea unei atari improvizații salvatoare! Pe cînd înhămarea cailor cu frînghii în locul harnașamentelor?... **Rezultate tehnice: cursa I** Castelana (Al. Nacu) 36,2 Partizan simplu 5, ordinea 21: **cursa a II-a** Floria (Tr. Marinescu) 35,3, Feriga simplu 2, event 24, ordinea 18: **cursa a III-a** Busuioc (S. Onache) 34,5, Hațegana, simplu 4, event 9, ordinea 20: **cursa a IV-a** Tufănița (I. Ivan) 30,6, Ris, simplu 4, event 26, ordinea 132: **cursa a V-a** Ruscuța (Al. Nacu) 32, Palmier, simplu 5, ordinea 24, triplu cîștigător 140: **cursa a VI-a** Hoțoman (Tr. Marcu) 25,9, Rapsod, Raliu, simplu 3, event 16, ordinea 51, triplu cîștigător 436, ordinea triplă 255: **cursa VII-a** Perja (V. Gheorghe) 30,1, Begonia, simplu 8, event 13, ordinea 111, triplu cîștigător 123; **cursa VIII-a** Brădet (N. Simion) 40, Manșeta simplu 5, event 168, ordinea 55. Pariul austriac s-a ridicat la suma de lei 34 628 și a fost cîștigat de trei tichete a 8 combinații, cu 6 cai a lei 2 164 fiecare. Report: 17 316. Retrageri: Nuvela.

Niddy DUMITRESCU

În zilele de 18 și 19 august

RALIUL AUTOMOBILISTIC AL CÎȘTIGĂTORILOR LA LOTO-PRONOSPORT

În zilele de 18—19 august a.c. se va desfășura un nou concurs automobilistic: **„Raliul cîștigătorilor la Loto-Pronosport".** Aflat la cea de a doua ediție, acest interesant raliu — organizat de Administrația de Stat Loto-Pronosport, în colaborare cu Automobil Clubul Român — urmărește pe lîngă scopul său publicitar dezvoltarea aptitudinilor automobilistice ale participanților, ridicarea măiestriei lor în conducerea mașinii și educarea lor în respectarea regulilor de circulație, precum și calificarea și antrenarea automobiliștilor începători pentru a putea lua parte la competiții interne și internaționale.

La acest concurs (care are un Comitet de onoare alcătuit din tovarășii **Gheorghe Guriev,** director general al A.S. Loto-Pronosport, ing. **Vasile Iordăchescu,** secretar general al A.C.R., și col. **Victor Beda,** șeful Direcției circulației din I.G.M., precum și un Comitet de organizare prezidat de tovarășul **Avram Lăptoiu,** din partea A.S. Loto-Pronosport), pot participa conducători proprietari ai autoturismelor cîștigate la Loto-Pronosport, precum și alți posesori de autoturisme înscrise în circulație, a căror stare tehnică și echipament sînt conforme dispozițiunilor în vigoare. Conducătorii (piloții) mașinilor înscrise în concurs (aceiași de la start pînă la sosire) trebuie să fie posesori ai permiselor de conducere categoria B, indiferent de vechimea acestora, cu și fără licență. Pentru însoțitorii lor (naviganții) nu este, însă, obligatoriu permisul de conducere. De menționat că 3 sau 4 echipaje pot constitui o echipă, care să reprezinte o întreprindere, instituție, club sau asociație sportivă, cerc sau filială A.C.R.

Mașinile vor intra în concurs împărțite pe următoarele clase: pînă la 750 cmc, între 751 și 1000 cmc, între 1001 și 1150 cmc, între 1151 și 1300 cmc și peste 1300 cmc.

Raliul se va desfășura în două etape. Sîmbătă 18 august va avea loc prima etapă, în care concurenții se vor reuni la Sibiu, parcurgînd unul din următoarele 8 trasee de concentrare: 1. București — Ploiești — Brașov — Sighișoara — Bălăușeri — Tîrnăveni — Sibiu; 2. Brăila — Buzău — Ploiești — Brașov — Sibiu; 3. Bacău — Adjud — Gh. Gheorghiu-Dej — Brașov — Sighișoara — Mediaș — Sibiu; 4. Brașov — Miercurea Ciuc — Reghin — Tg. Mureș — Mediaș — Sibiu; 5. Sibiu — Rm. Vîlcea — Tg. Jiu — Petroșani — Hațeg — Sebeș — Sibiu; 6 Cluj — Tg. Mureș — Sovata — Odorhei — Mediaș — Sibiu; 7. Rm. Vîlcea — Drăgășani — Craiova — Tg Jiu — Rm. Vîlcea — Sibiu; 8. Deva — Petroșani — Tg. Jiu — Rm. Vîlcea — Sibiu.

În etapa a doua, concurenții vor avea de străbătut un traseu comun (Sibiu — Rm. Vîlcea — Pitești — Găești — Titu — București), în condițiile circulației normale, și vor fi supuși unor probe speciale, de viteză și îndemînare.

Cei ce doresc să ia startul în acest raliu vor trebui să adreseze o cerere-tip de participare la filiala județeană A.C.R. sau sucursala județeană Loto-Pronosport dintr-unul din cele 8 puncte de plecare în traseele de concentrare mai sus menționate. Înscrierile se fac pînă la 10 august, luîndu-se în considerație și cererile de participare trimise prin poștă, avînd pe plic ștampila cu data maximă 7 august.

Pe baza clasamentelor (general, pe clase și pe echipe), care vor fi întocmite separat pentru începători și avansați, se vor acorda cîștigătorilor și următorilor clasați premii în bani, mențiuni și diplome de participare.

fotbal

C.F.R. CLUJ ȘI-A INAUGURAT STADIONUL PRINTR-O VICTORIE INTERNAȚIONALĂ

● *2-1 cu selecționata Cubei*

CLUJ, 29 (prin telefon). Pînă sîmbătă 28 iulie, divizionara A **C.F.R. Cluj** s-a aflat la **Toplița**. Acolo, în micul orășel dintre munți, în liniște, sub directa și eficienta supraveghere a antrenorului **dr. Constantin Rădulescu**, echipa clujeană a căutat să-și încarce „acumulatorii" cu energia necesară viitoarelor confruntări aprige din campionat, în care dorește să confirme buna sa evoluție din ediția precedentă. La **Toplița**, jucătorii feroviari au muncit mult, fără rabat, efectuînd și cîte trei antrenamente zilnic. Acestui program extrem de dificil i s-au supus absolut toți jucătorii, începînd cu cei mai tineri — **Boca, Ciupe, Moga, Mureșan** — și terminînd cu cei „vîrstnici", **Adam, Dragomir, Penzeș, Marius Bretan.**

Sîmbătă, ceferiștii, încheind perioada de 12 zile de la **Toplița**, au revenit în orașul de pe **Someș**, pentru a susține primul meci de verificare în fața propriilor suporteri. Un meci aparte, cel dintîi programat pe noul stadion **C.F.R.** Peste 10 000 de clujeni au ținut — în ciuda timpului răcoros, cu nori amenințători — să asiste la inaugurarea modernei baze sportive, amplasate în cartierul **Gruia**, pe locul vechiului teren al **C.F.R.**-ului.

După o mică festivitate inaugurală — defilarea echipelor de fotbal, volei și polo ale asociației **C.F.R.** și un cuvînt de deschidere rostit de tov. **Aron Dudaș**, directorul Regionalei C.F.R. Cluj și președinte de onoare al asociației sportive — a urmat meciul dintre **C.F.R. Cluj** și **Selecționata Cubei**, echipă aflată în turneu în țara noastră. La ora 11, arbitrul clujean **Tiberiu Gaboș** a fluierat începutul acestei partide așteptată și urmărită cu viu interes de miile de suporteri din tribune. A fost o revedere plăcută a simpatizanților **C.F.R.**-ului cu **Vișan, Gadja, Cojocaru, Adam** și coechipierii lor, care s-au prezentat destul de bine pe excelentul gazon al noului stadion. Ei au început jocul în trombă, au atacat mult și variat, punînd la grea încercare apărarea Selecționatei **Cubei**. Și, relativ repede, au și deschis scorul. Nu trecuseră decît 10 minute de la începutul partidei, cînd elevii **dr. Rădulescu** au „desenat" rapid cea mai frumoasă fază a meciului: **Țegean** a executat un spectaculos „un-doi" cu **Petrescu**, a urmat o cursă pe „stînga" a acestuia, o centrare impecabilă la **Bucur**, pe partea opusă, „cap" înapoi la **Țegean**, șut violent al acestuia de la 16 m și gol imparabil! Alb-violeții au dominat și în continuare, dar **Adam** (min. 18) și același **Țegean** (min. 22) au reluat imprecis. Iată însă că, în plină dominare a feroviarilor, oaspeții au egalat (min. 42) pe contraatac, prin **Ramon Nunez**, care — după ce l-a driblat pe **Gadja** — a marcat dintr-un unghi dificil.

La reluare, **C.F.R. Cluj** a presat continuu, **Țegean** a șutat puternic de trei ori consecutiv (min. 47, 48, 49), **Catona** (min. 64) și **Petrescu** (min. 70) l-au imitat, dar excelentul portar **Wiliam Benett** s-a interpus, de fiecare dată, inspirat și prompt, pe traiectoria șuturilor atacanților clujeni. Spre sfîrșitul meciului, cubanezii s-au repliat și mai mult, încercînd să închidă culoarele spre poarta lor pentru a menține acest 1—1 care i-ar fi mulțumit. N-au reușit pînă la urmă pentru că, în min. 77, **Adam** a marcat din apropiere, la o învălmășeală, golul victoriei. Și astfel **C.F.R.**, revelația ediției trecute a campionatului nostru, și-a inaugurat noua sa „casă" (stadion excelent, utilat din toate punctele de vedere) cu un frumos succes internațional. Deși, trebuie să recunoaștem, pe parcursul celor 90 de minute a avut și destule momente de joc lent, neconvingător. De altfel, deficiențele din jocul echipei sale au fost evidențiate, la sfîrșitul meciului, și de antrenorul **C. Rădulescu**. Asupra înlăturării acestora va căuta să insiste în următoarele meciuri de verificare,

C.F.R. CLUJ: Gadja — Lupu, Dragomir, Vișan, Catona — M. Bretan, Cojocaru (min. 72 Mureșan), Țegean (min. 60 Boca) — Bucur, Adam, Petrescu.

SELECȚIONATA CUBEI: Benett — Sotomayor, Loredo, Valenzuela, Garces — Roldan, Elejalde — Cepero, Perez (min. 65 Masso), Nunez (min. 65 Alcuy), Hernandez.

Laurențiu DUMITRESCU

„CUPA MUNICIPIULUI BUCUREȘTI" — o utilă avanpremieră a sezonului

Spectatorii din Capitală știu că, de șapte ani, în săptămîna care precede începerea unui nou campionat, i se oferă o interesantă avanpremieră: „CUPA MUNICIPIULUI BUCUREȘTI". Așa va fi și anul acesta, cînd organizatorul tradiționalei competiții — C.M.B.E.F.S. — este prezent la întîlnirea cu iubitorii de fotbal ai Capitalei.

Așa cum s-a mai anunțat, trei echipe bucureștene — **Steaua, Rapid** și **Sportul studențesc** — alături de **Steagul roșu Brașov** se aliniază la start. Primele trei sînt invitate din oficiu, a patra este o invitată a ediției trecute: brașovenii sînt cîștigătorii ediției a 6-a, ultima, și este normal și sportiv să fie prezenți spre a-și apăra trofeul. **Vă mai reamintim că partidele vor avea loc pe stadionul „23 August", simbătă 4 august (Sportul studențesc — Steagul roșu și Steaua — Rapid) și duminică 5 august (în primul meci învinsele între ele, în al doilea învingătoarele între ele), lovitura de începere a primului joc din fiecare cuplaj avînd loc la aceeași oră: 18.**

Organizatorii s-au gîndit la rolul util de „ultimă repetiție" pe care întîlnirile din „Cupa Municipiului București" îl au pentru cele patru divizionare A. În consecință, au stabilit în regulamentul competiției cîteva clauze, ținînd cont de acest considerent. Astfel, în primul rînd, antrenorii îi vor putea utiliza și pe jucătorii în curs de transferare. În al doilea rînd, spre a oferi conducătorilor tehnici posibilitatea să verifice un număr cît mai mare de jucători, să facă deci o veritabilă rulare a loturilor, în cursul întîlnirii FIECARE ECHIPĂ POATE SCHIMBA CINCI JUCĂTORI. Așteptăm cu nerăbdare primele apariții ale valoroaselor echipe angrenate în a 7-a ediție a „CUPEI MUNICIPIULUI BUCUREȘTI".

PARTICIPANȚI LA TURNEUL „F. C. ARGEȘ XX"

„VASAS BUDAPESTA 1973" SUB BAGHETA LUI BAROTI

Echipa Vasas Budapesta și prețiosul trofeu, „Cupa Ungariei", cîștigat în urma victoriei repurtată în finala de acum cîteva săptămîni în fața lui Honved Budapesta *(cu 4—3)*

„Careul de ași", cum poate fi apreciat turneul internațional sărbătoresc organizat, la a 20-a sa aniversare, de F.C. Argeș (participantele ocupînd locurile 2 și 3 în campionatele respective), are în VASAS BUDAPESTA una din principalele sale atracții.

Unul din cele mai vechi cluburi din Ungaria (a fost înființat în 1904), Vasas are cinci titluri naționale în palmares, din 1945 încoace, iar anul acesta a adăugat și frumoasa performanță de a cuceri „Cupa Ungariei", victorie care îi dă dreptul să participe în toamnă la „Cupa cupelor".

Și pentru că a venit vorba de competițiile europene, să amintim, pe scurt, prezențele sale în aceste întreceri. Ca echipă campioană, a jucat de cinci ori în „Cupa campionilor europeni". În ediția 1957/58 a avut cea mai bună comportare: a eliminat pe *T.D.N.A. Sofia* cu 1—2 și 6—1, pe *Young Boys Lausanne* cu 1—1 și 2—1, pe *Ajax Amsterdam* cu 2—2 și 4—0, dar în semifinale a fost învinsă cu 4—2 (0—4 și 2—0) de *Real Madrid*, cîștigătoarea „Cupei". În 1967/68 a avut, de asemenea, o comportare remarcabilă, fiind eliminată în sferturi de *Benfica Lisabona* cu 0—0 și 0—3, după ce, la rîndul ei, scosese din competiție pe *Dundalk Dublin* cu 1—0 și 8—1 și pe *Valur Reykjavik* cu 6—0 și 5—1. În ediția 1961/62 a cedat din primul tur faimosului *Real Madrid* (0—2 și 1—3); în 1962/63 (4—1 și 7—0 cu *Fridrikstad* și 1—1, 2—2 și 0—1 cu *Feyenoord Rotterdam*) și în 1966/67 (5—0 și 0—2 cu *Sporting Lisabona*, 1—2 și 0—2 cu *Internazionale Milano*) a fost eliminată în optimi.

Și, pentru a încheia cu acest succint palmares, să notăm prezența sa în Cupa U.E.F.A. 1971/72 (1—0 și 1—1 cu *Shelbourne Dublin*, 1—0 și 0—2 cu *St. Johnstone — Scoția*), precum și faptul că a cucerit de trei ori „Cupa Europei Centrale" (1956, 1957 și 1969).

Adăugînd nenumăratele partide internaționale amicale, ca și numeroasele turnee la care a participat (pentru că Vasas se bucură de reputație peste hotare), subliniem experiența internațională a acestei echipe din elita fotbalului maghiar.

Fruntașă a campionatului (în ultimele trei ediții, de pildă, a ocupat locurile 3, 6 și 3), *Vasas* dispune de un lot omogen, cu o vîrstă medie de 24 de ani, și de un tehnician de mare reputație — *Lajos Baroti*, fost selecționer unic. Cu acest lot a avut o comportare foarte bună în ultimul campionat, mai ales în retur, cînd a și repurtat o victorie netă, cu 3—0, asupra lui *Ujpesti Dozsa*, campioana țării. Ca variantă de joc, Vasas este adepta lui 1—4—3—3, în care a jucat în 27 din cele 30 de partide de campionat. Jucătorii, însă, știu să treacă, la nevoie, și la alte variante, la 1—4—3—2 și 1—4—4—2, în funcție de joc și adversar.

La începutul acestei luni, Vasas și-a reluat, sub supravegherea lui Baroti, pregătirile pentru viitorul sezon. În primul meci de pregătire (10—1 cu echipa sa secundă), a folosit formația obișnuită, prezentă în majoritatea întîlnirilor din campionatul trecut (în paranteze, am notat vîrsta, înălțimea, greutatea și prezențele în echipa Ungariei): *Tamas* (32—1,84—75—11 A) — *Török* (22—1,75—65), *Fabian* (27—1,80—72—13 A), *Vidats* (26—1,80—72—13 A), *Iuhasz* (32—1,74—72—27 A) — *Komjati* (20—1,72—69), *Müller* (25—1,81—64), *Kovacs* (23 — 1,76 — 68), *Gass* (21 — 1,77—66), *Toth* (23—1,76—69), *Varadi* (20—1,84—79—6 A).

Lotul, folosit în campionat mai cuprinde jucătorii: portarul *Meszaros* (23—1,83—69), fundașii-mijlocași *Lakinger* (30—1,80—73), *L. Puskas* (29—1,74—71—7 A), *Bazsant* (25—1,78—73), atacanții *Szabo* (25—1,76—75), *Szöke* (23—1,78—71—11 A) și *Pupos* (20—1,74—72).

O caracteristică a echipei de bază: linia de fund cuprinde jucători vîrstnici, ceea ce înseamnă experiență și gîndire; în schimb, liniile de mijloc și de atac sînt formate din jucători tineri, deci vigoare, elan și ambiție, totul grefat pe talent.

Aceasta este echipa Vasas, pe care vom avea prilejul s-o urmărim la 3 august la București și la 5 august la Pitești.

P. GAȚU

AR FI BINE DACĂ...

După acest 0—3 de la Lens, cronicarul are două alternative:
a) să deplîngă înfrîngerea și, mai ales, scorul;
b) să o situeze într-un context mai obiectiv.

Dați-i voie să aleagă a doua alternativă, pentru că neașteptatul 0—3 de la Lens este un avertisment.

Acest al doilea test francez poate fi interpretat chiar dacă nu a fost văzut. Probabil că „tricolorii", încîntați oarecum de faptul că au „executat" în numai o jumătate de oră o echipă din primul eșantion al Franței (Nancy), s-au lăsat tentați de jocul regulii de trei simplă, făcînd un calcul nu tocmai exact la startul meciului cu recenta promovată Lens. În acest calcul a fost omis, desigur, coeficientul de ambiție al unei noi promovate, care avea de cîștigat mult mai mult decît consacrata Nancy.

Acest 0—3 cu Lens confirmă ideea că turneul în Franța a fost, totuși, bine ales. Acum patru ani, la Reims, „tricolorii" au primit acel tăios duș al lui 0—2, care a fost, în cele din urmă, la originea regrupării echipei pentru Mexic. Cu un an înaintea acelui 0—2, în Belgia, la Liège „tricolorii" primiseră un alt duș, și mai glacial (0—5 cu Standard), care avea să fie la originea frumosului 1—1 de pe Wembley.

Acest 0—3 cu Lens este un avertisment, pentru că îi invită la reflecții atît pe antrenori cît și pe jucători. Și unii și alții știu acum cauzele întîmplate ale lui 0—3. Și unii și alții vor ști, sperăm, să cîntărească toate datele jocului, pentru a afla cît anume ține de fluctuația de formă inerentă unui turneu de iulie și cît anume se poate atribui altor cauze.

Ar fi foarte bine ca acest rezultat neașteptat să fie consecința unui efort peste normă la Poiana Brașovului. Ar fi foarte bine dacă înlocuirea lui Dumitrache și Nunweiller VI — jucători care au nevoie de o adaptare mai lungă — s-ar datora aceleiași cauze. Ar însemna că în perioada petrecută la Poiana Brașovului „tricolorii" au forat în mod deliberat peste cotele obișnuite, în perspectiva unui grafic de formă care nu ține prea mult la rezultatele cifrice obținute pe itinerariul francez, ei vizînd fără oscilații vîrful de formă al finalului de septembrie.

Cele trei goluri primite la Lens s-ar putea datora, în altă ordine de idei, neglijării sistemului defensiv. Desigur că ideea testării lui Tănăsescu nu poate fi incriminată. Pe de altă parte, însă, noua formulă a cuplului de stoperi amintește, prin contrast, de faptul că toate echipele mari au cupluri centrale defensive în care vigoarea și elanul unuia dintre stoperi sînt compensate, în mod obligatoriu, de prudența și maturitatea celuilalt.

Punînd totul în balanță, concluzia firească este aceea că rezultatul de la Lens rămîne un avertisment dat la timp. Poate că ar fi fost și mai bine dacă meciul cu Lens ar fi fost primul test al turneului. Și așa, însă, cele două rezultate contradictorii de pînă acum invită la un efort de sinteză în meciul de la Nice. Să sperăm că vicecampioana Franței va juca în forță, refuzînd să ia drept reper scorul de simbătă. O.C.G. Nice poate fi un bun partener de întrecere, mai ales pentru că dorește, probabil, să-și ia o revanșă în fața publicului său, afectat de faptul că echipa sa favorită a pierdut recent un prim meci de pregătire cu Steaua roșie Belgrad.

Așteptăm cu nerăbdare reacția „tricolorilor". Calitatea acestei reacții poate fi, cu adevărat, un test fundamental.

Ioan CHIRILA

DUPĂ AL DOILEA MECI AL „TESTULUI FRANCEZ"

După neașteptata înfrîngere a lotului nostru reprezentativ la Lens (0—3), rezultat pe care l-am anunțat în numărul de ieri al ziarului nostru, am luat legătura telefonică cu orașul din nordul Franței, unde au evoluat, simbătă seara, fotbaliștii români, spre a afla amănunte în legătură cu acest al doilea joc al turneului.

„Trebuie să spunem, din capul locului — **ne-a declarat antrenorul Robert Cosmoc** — că echipa a făcut un joc slab. Comportarea sa pe ansamblu s-a situat sub așteptări. **Jucătorii au luat partida prea ușor, au crezut — în mod greșit — că vor primi o replică mai slabă decît la Nancy, acolo unde au jucat împotriva unei formații mult mai bine clasată.** În schimb, adversarul și-a luat măsuri speciale, a acționat în forță, uneori chiar dur, și-a organizat apărarea cu 6—7 oameni, de parcă ar fi jucat în deplasare, și a declanșat rapide și hotărîte contraatacuri. Aș putea să invoc și elementul arbitraj, dar cred că nu acesta a fost elementul determinant; să ne referim în primul rînd la faptul că **formația noastră, cu o capacitate generală net superioară echipei Lens și cu o experiență internațională de asemenea mult mai mare, n-a reușit să treacă peste momentele dificile, nu și-a mai revenit din surprinderea provocată de startul furtunos al gazdelor și a cedat.** La cele trei goluri, apărătorii au greșit grav; **Dinu s-a hazardat prea mult în atac, lăsînd spatele neacoperit, iar Tănăsescu nu a făcut față situației. Atacul, deși a avut nenumărate ocazii de a înscrie, a ratat cu nemiluita, trăgînd și de două ori în bară.** Schimbările pe care le-am făcut la pauză și după aceea nu au reușit să scoată echipa din impas și, astfel, am părăsit terenul învinși".

Foarte afectat de modul cum s-au comportat jucătorii era și antrenorul principal **Valentin Stănescu**, care sublinia că **va lua toate măsurile, după înfrîngerea din acest al doilea joc, pentru ca fiecare component al lotului să tragă învățămintele ce se cuvin.** În privința randamentului, antrenorii opinau că numai **Dobrin** a jucat bine pe toată durata întîlnirii, că **Dumitru a avut** unele momente remarcabile. Și cam atît. **Haidu** nu poartă vina nici unuia dintre goluri. **Lotul nostru a dominat 70 de minute, a tras 18 șuturi la poartă, și — totuși — n-a reușit măcar o reducere a handicapului.**

Acum, toată atenția se îndreaptă spre al treilea și cel mai greu meci al turneului, cel cu Nice, formație în care evoluează un întreg pluton de internaționali francezi: **Baratelli, Chorda, Huck, Loubet, Revelli,** alături de fostul atacant al lui Ajax, **Van Dyck.**

Jucătorii noștri au efectuat și ieri, duminică, un antrenament foarte tare la Lens, iar astăzi dimineață urmează să plece cu autocarul la Paris, de unde, la ora 17.15 (ora capitalei Franței) se îndreaptă cu avionul spre Nice, unde vor evolua miercuri, 1 august.

MECIURI AMICALE

„U" CLUJ — POLITEHNICA TIMIȘOARA 3—1 (3—0)

Pe un teren greu, cele două divizionare A au făcut un joc de modest nivel tehnic și spectacular. Mai incisivi, studenții clujeni (care joi au realizat 2—2 cu Olimpia Oradea) au terminat învingători cu scorul de **3—1 (3—0)**, prin golurile marcate de **Uifăleanu** (min. 5), **Naghi** (min. 21), **Coca** (min. 40). Pentru echipa timișoreană a înscris **Dașcu** (min. 60). Au evoluat echipele:

„U" CLUJ: **Ștefan — Mihăilă, Pexa Matei, Cîmpeanu — Hurloi (Furnea), Fanea — Uifăleanu (Bucur), Șoo, Coca (Suciu, Munteanu), Naghi.**

POLITEHNICA TIMIȘOARA: **Jivan (Catona) — Popa, Mehedințu, Arnăutu, Maier — Fülop (Chimiuc), Șchiopu — Dima (Floareș), Dașcu, Bojin (Lața), Bungău.**

STEAGUL ROȘU — UNIVERSITATEA CRAIOVA 0—0

Cele două divizionare A au oferit spectatorilor un meci de bună calitate, cu numeroase faze la ambele porți. S-a ratat însă mult, din poziții clare de gol. În general, atît localnicii cît și craiovenii s-au dovedit bine puși la punct cu pregătirile. **(C. Lorac — coresp.).**

TRACTORUL BRAȘOV — STEAUA 2—2 (0—2)

Steaua și-a încheiat pregătirile la munte prin acest joc, susținut în compania divizionarei B **Tractorul**. În prima repriză, militarii au jucat mai bine, reușind să înscrie de două ori, prin **Răducanu** (min. 6 și 41). În partea a doua a meciului, gazdele au inițiativa și obțin egalarea, autorii golurilor fiind **Ivăncescu** (min. 51) și **Chereșteș** (min. 73). **(C. Gruia — coresp.)**

F. C. BIHOR — U.T.A. 1—1 (1—1)

Arădenii au deschis scorul, în min. 9, prin **Kun II**, avînd în continuare cîteva bune ocazii de gol, pe care însă le-au ratat. Jucătorii echipei gazdă au reușit egalarea în min. 30, cînd **Lemac** a înscris în urma unei frumoase acțiuni colective. **(I. Ghișa — coresp. județean).**

METALUL BUCUREȘTI — PROGRESUL BUCUREȘTI 1—1 (1—1)

Un numeros public a urmărit pe stadionul din Șos. Pantelimon un meci de bună calitate între divizionarele B din București, **Metalul** și **Progresul**, care au rulat de-a lungul celor 90 de minute toți jucătorii de care dispun. Au marcat: **Nedelcu** (din 11 m.) pentru Metalul și respectiv **Sandu Ion** (min. 37) **(O. Guțu).**

A. S. ARMATA TG. MUREȘ — VIITORUL TG. MUREȘ 10—1 (3—1)

Înaintarea echipei militare tîrgmureșene, în mare vervă de joc, și-a creat multe ocazii de gol, concretizînd zece dintre ele. Divizionara C Viitorul Tg. Mureș a opus o palidă rezistență, mai ales în repriza secundă.

C.S.M. SIBIU — METALURGISTUL CUGIR 0—0

Pentru ambele divizionare B, această partidă de verificare s-a dovedit foarte utilă, antrenorii avînd posibilitatea să-i vadă la lucru pe toți elevii lor. Au existat ocazii de gol, dar amîndoi portarii au demonstrat o formă bună. **(I. Ionescu — coresp. județean).**

C. S. TÎRGOVIȘTE — SPORTUL STUDENȚESC (TINERET-REZERVE) 2—0 (0—0)

După o primă repriză anostă, jocul a devenit în cea secundă mai interesant. Gazdele, care au dominat în majoritatea timpului, și-au concretizat superioritatea prin golurile înscrise de **Sava** (min. 57 și 75). **(M. Avanu — coresp. județean).**

JIUL PETROȘANI — POLITEHNICA IAȘI 1—0 (0—0)

Politehnica Iași, venită de la Borsec, unde a efectuat un stagiu de pregătire, a întîlnit ieri la **Piatra Neamț Jiul Petroșani**, care a făcut pregătiri în acest oraș. S-a jucat prudent, fazele mai clare fiind construite de **Jiul**. Ocazii bune de gol a ratat **Marica** (min. 42 și 86). A marcat **Mulțescu** (min. 77).

CEAHLĂUL P. NEAMȚ — ȘTIINȚA BACĂU 0—1 (0—0)

Joc frumos, încheiat cu victoria meritată a oaspeților. A marcat: **Grosaru** (min. 81).

C. NEMȚEANU — coresp.

F. C. CONSTANȚA — SPORTUL STUDENȚESC 1—2 (1—1)

Joc slab al localnicilor, victorie meritată a oaspeților, care au fost primii la balon. Au înscris: *Ion Constantin* (min. 18 și 60) pentru învingători, respectiv *Tănase* (min. 45) pentru localnici. A arbitrat foarte bine Rauch Marjan (Iugoslavia).

F. C. ARGEȘ — RAPID 0—2 (0—1)

După un joc în care feroviarii s-au impus, victoria le-a revenit, prin cele două goluri realizate de **Marin Stelian** (min. 39 și 65).

C.S.M. REȘIȚA — C.F.R. TIMIȘOARA 4—0 (3—0)

Peste 5 000 de spectatori au asistat la o partidă în care reșițenii s-au dovedit net superiori. Au marcat: **Nestorovici** (min. 8 și 10), **Florea** (min. 30) și **Beldeanu** (min. 63, din 11 m). C.S.M. Reșița a folosit formația: **Gornea (Ilieș) — Rednic (Ologeanu), Georgevici, Kiss, Kafka — Pușcaș (Beldeanu), Roșca (Păunescu) — Atodiresei, Căprioru, Nestorovici, Florea. (D. GLĂVAN** — coresp.).

CHIMIA RM. VÎLCEA — DUNĂREA GIURGIU 2—2 (0—2)

Antrenorul cîștigătoarei „Cupei României", **Dumitru Anescu**, a folosit în acest meci întreg lotul de jucători. Vîlcenii se prezintă destul de bine pregătiți la ora actuală, lucru care poate fi spus și despre oaspeți. Au marcat: **Cristache** (min. 17) și **Buduru** (min. 29 din 11 m) pentru **Dunărea**, respectiv **Iordache** (min. 83) și **Gojgaru** (min. 90).

ÎNTÎLNIRI INTERNAȚIONALE

F. C. PETROLUL — SELECȚIONATA ALEXANDRIEI (R. A. EGIPT) 0—0

PLOIEȘTI, 29 (prin telefon). În cel de al doilea joc al turneului pe care îl întreprinde în țara noastră, selecționata orașului **Alexandria** (Republica Arabă Egipt) a întîlnit ieri după-amiază pe divizionara A din localitate, **F. C. Petrolul.** Peste 6 000 de spectatori au urmărit o partidă viu disputată, în care ambele echipe au luptat cu toată ambiția pentru obținerea victoriei. Formația locală a avut mai multe acțiuni ofensive, petroliștii dovedindu-se însă deficitari la capitolul finalizare: **Pîrvu, Istrătescu, Oprișan** și **Dobre** au ratat ocazii dintre cele mai clare. A arbitrat bine **Alexandru Pîrvu** (București). **F. C. Petrolul** a jucat în următoarea alcătuire: **Mihai Ionescu (min. 45 Rămureanu) — Gruber, Tudorie, Cringașu, Ciupitu — Angelescu (min. 45 Istrătescu), Eperu — Cuperman (min. 60 Pisău), Dincuță, Dobre (min. 60 Pîrvu), Cotigă (min. 45 Oprișan).**

V. ALBU — coresp. județean

MINERUL BAIA MARE — ELORE BEKESCSABA (R. P. UNGARĂ) 2—1 (1—0)

Meci foarte frumos, încheiat cu victoria meritată a echipei băimărene. Au marcat: **Condruc** (min. 21) și **Coman** (min. 70) pentru învingători, respectiv **Ziblauer** (min. 85). De remarcat că, în min. 80, **Mierluț** (Minerul) a ratat un 11 m.

T. TOHĂTAN-coresp. județ.

PRONOSPORT

ASA ARATĂ O VARIANTĂ CU 13 REZULTATE EXACTE LA CONCURSUL PRONOSPORT DIN 29 IULIE 1973

1. Voința Buc. — Dinamo Obor 2
II. Sirena Buc. — Electronica Obor 1
III. Laromet Buc. — Unirea Tricolor x
IV. Danubiana Roman — Strădiința Suceava 1
V. Min. G. H. — Avintul Frasin 1
VI. Foresta Fălticeni — Vict. Roman ANULAT
VII. Prahova Pl. — Carpați Sinaia x
VIII. Loc. Ad. — Trotușul Gh.-Dej 2
IX. Cimentul Med. — Marina Mangalia 2
X. Electrica C-ța — IMU Medgidia 1
XI. Granitul Babadag — Portul C-ța 2
XII. Electromotor Tîm. — Unirea Tom. 1
XIII. Furnirul Deta — Vagonul Arad x

Fond de premii, lei 138.178.

Rubrică redactată de LOTO-PRONOSPORT

PROGRAMUL TURULUI CAMPIONATULUI DIVIZIEI C EDIȚIA 1973-1974, SERIA A VI-a

ETAPA I, 12 AUGUST

Vulturii Cîmpulung — Petrolul Tîrgoviște
Cetatea Turnu Măgurele — Chimia Găești
Dacia Pitești — Recolta Stoicănești
Cimentul Fieni — Petrolul Videle
Unirea Drăgășani — Automatica Alexandria
C.F.R. Roșiori — Textilistul Pitești
Răsăritul Caracal — Chimia Turnu Măgurele
Progresul Corabia — ARO Cîmpulung

ETAPA A II-A, 19 AUGUST

ARO Cîmpulung — Cetatea Turnu Măgurele
Textilistul Pitești — Vulturii Cîmpulung
Chimia Găești — C.F.R. Roșiori
Chimia Turnu Măgurele — Dacia Pitești
Recolta Stoicănești — Răsăritul Caracal
Petrolul Tîrgoviște — Unirea Drăgășani
Petrolul Videle — Progresul Corabia
Automatica Alexandria — Cimentul Fieni

ETAPA A III-A, 26 AUGUST

Răsăritul Caracal — Cimentul Fieni
Automatica Alexandria — Petrolul Tîrgoviște
Vulturii Cîmpulung — Chimia Turnu Măgurele
Cetatea Turnu Măgurele — Textilistul Pitești
Progresul Corabia — Unirea Drăgășani
Recolta Stoicănești — Chimia Găești
Dacia Pitești — ARO Cîmpulung
C.F.R. Roșiori — Petrolul Videle

ETAPA A IV-A, 9 SEPTEMBRIE

Chimia Turnu Măgurele — Petrolul Videle
Cimentul Fieni — C.F.R. Roșiori
Petrolul Tîrgoviște — Răsăritul Caracal
Chimia Găești — Vulturii Cîmpulung
Dacia Pitești — Cetatea Turnu Măgurele
ARO Cîmpulung — Textilistul Pitești
Unirea Drăgășani — Recolta Stoicănești
Automatica Alexandria — Progresul Corabia

ETAPA A V-A, 16 SEPTEMBRIE

Textilistul Pitești — Chimia Găești
Răsăritul Caracal — Progresul Corabia
C.F.R. Roșiori — Recolta Stoicănești
Petrolul Videle — ARO Cîmpulung
Vulturii Cîmpulung — Automatica Alexandria
Unirea Drăgășani — Dacia Pitești
Cetatea Turnu Măgurele — Petrolul Tîrgoviște
Cimentul Fieni — Chimia Turnu Măgurele

ETAPA A VI-A, 30 SEPTEMBRIE

C.F.R. Roșiori — Unirea Drăgășani
Chimia Găești — Petrolul Videle
ARO Cîmpulung — Răsăritul Caracal
Recolta Stoicănești — Automatica Alexandria
Textilistul Pitești — Chimia Turnu Măgurele
Cetatea Turnu Măgurele — Vulturii Cîmpulung
Progresul Corabia — Cimentul Fieni
Petrolul Tîrgoviște — Dacia Pitești

ETAPA A VII-A, 7 OCTOMBRIE

Dacia Pitești — Răsăritul Caracal
Chimia Turnu Măgurele — ARO Cîmpulung
Cimentul Fieni — Textilistul Pitești
Petrolul Tîrgoviște — C.F.R. Roșiori
Automatica Alexandria — Chimia Găești
Progresul Corabia — Recolta Stoicănești
Vulturii Cîmpulung — Petrolul Videle
Unirea Drăgășani — Cetatea Turnu Măgurele

ETAPA A VIII-A, 14 OCTOMBRIE

Chimia Găești — Unirea Drăgășani
Dacia Pitești — Textilistul Pitești
C.F.R. Roșiori — Progresul Corabia
Recolta Stoicănești — Cimentul Fieni
Petrolul Videle — Petrolul Tîrgoviște
Cetatea Turnu Măgurele — Chimia Turnu Măgurele
Automatica Alexandria — ARO Cîmpulung
Vulturii Cîmpulung — ARO Cîmpulung

ETAPA A IX-A, 21 OCTOMBRIE

Progresul Corabia — Dacia Pitești
Petrolul Tîrgoviște — Chimia Turnu Măgurele
Cetatea Turnu Măgurele — Recolta Stoicănești
Unirea Drăgășani — Petrolul Videle
ARO Cîmpulung — Chimia Găești
C.F.R. Roșiori — Răsăritul Caracal
Cimentul Fieni — Vulturii Cîmpulung
Textilistul Pitești — Automatica Alexandria

ETAPA A X-A, 28 OCTOMBRIE

Automatica Alexandria — ARO Cîmpulung
Petrolul Videle — Cetatea Turnu Măgurele
Dacia Pitești — Cimentul Fieni
Chimia Găești — Răsăritul Caracal
Chimia Turnu Măgurele — Unirea Drăgășani
Progresul Corabia — Petrolul Tîrgoviște
Recolta Stoicănești — Textilistul Pitești
Vulturii Cîmpulung — C.F.R. Roșiori

ETAPA A XI-A, 4 NOIEMBRIE

Recolta Stoicănești — Vulturii Cîmpulung
Textilistul Pitești — Petrolul Tîrgoviște
C.F.R. Roșiori — Cetatea Turnu Măgurele
Răsăritul Caracal — Petrolul Videle
Cimentul Fieni — Chimia Găești
Automatica Alexandria — Dacia Pitești
Chimia Turnu Măgurele — Progresul Corabia
ARO Cîmpulung — Unirea Drăgășani

ETAPA A XII-A, 11 NOIEMBRIE

Cetatea Turnu Măgurele — Cimentul Fieni
Unirea Drăgășani — Răsăritul Caracal
Vulturii Cîmpulung — Dacia Pitești
C.F.R. Roșiori — Automatica Alexandria
Textilistul Pitești — Progresul Corabia
Chimia Găești — Chimia Turnu Măgurele
Petrolul Tîrgoviște — ARO Cîmpulung
Petrolul Videle — Recolta Stoicănești

ETAPA A XIII-A, 18 NOIEMBRIE

Răsăritul Caracal — Textilistul Pitești
Automatica Alexandria — Cetatea Turnu Măgurele
Petrolul Tîrgoviște — Recolta Stoicănești
Unirea Drăgășani — Vulturii Cîmpulung
Dacia Pitești — Petrolul Videle
ARO Cîmpulung — Cimentul Fieni
Progresul Corabia — Chimia Găești
Chimia Turnu Măgurele — C.F.R. Roșiori

ETAPA A XIV-A, 25 NOIEMBRIE

C.F.R. Roșiori — ARO Cîmpulung
Cimentul Fieni — Petrolul Tîrgoviște
Chimia Găești — Dacia Pitești
Recolta Stoicănești — Chimia Turnu Măgurele
Vulturii Cîmpulung — Progresul Corabia
Automatica Alexandria — Petrolul Videle
Textilistul Pitești — Unirea Drăgășani
Cetatea Turnu Măgurele — Răsăritul Caracal

ETAPA A XV-A, 2 DECEMBRIE

Chimia Turnu Măgurele — Automatica Alexandria
Răsăritul Caracal — Vulturii Cîmpulung
Unirea Drăgășani — Cimentul Fieni
Dacia Pitești — C.F.R. Roșiori
ARO Cîmpulung — Recolta Stoicănești
Petrolul Tîrgoviște — Chimia Găești
Progresul Corabia — Cetatea Turnu Măgurele
Petrolul Videle — Textilistul Pitești

A XII-a EDIȚIE A „CUPEI MĂRII NEGRE" LA BASCHET FEMININ

ROMÂNIA ȘI CEHOSLOVACIA, PRINCIPALE FAVORITE

Tradiționala competiție feminină de baschet „Cupa Mării Negre", ajunsă anul acesta la a XII-a ediție, se bucură din nou de o participare valoroasă. Intr-adevăr, la startul ei vor fi prezente reprezentativele Cehoslovaciei (locul 2 la campionatul mondial disputat în anul 1971 la Rio de Janeiro, locul 3 la campionatul european din anul 1966, locul 3 la cel din 1972), Poloniei (medaliată cu bronz la „europenele" din 1968), României (cotată printre fruntașele din Europa ale acestui joc sportiv), precum și cea a Canadei, aceasta constituind ineditul întrecerii. Toate formațiile oaspete au sosit la Constanța, mai precis la hotelul „Dacia" din Mamaia, în cursul zilelor de sîmbătă (Polonia și Canada) și duminică (Cehoslovacia) și au efectuat primele antrenamente de acomodare în Sala sporturilor din Constanța, care va găzdui meciurile.

Selecționata României s-a antrenat zilnic în sala complexului clubului sportiv Farul, iar duminică a făcut și ea un antrenament în Sala sporturilor din Constanța (pînă în această zi, sala a fost ocupată de participantele la turneul de volei „Trofeul Tomis"). Intr-o convorbire telefonică purtată cu unul dintre antrenori, prof. **Ioan Nicolau**, am aflat că baschetbalistele române s-au pregătit cu seriozitate, atît în sală cît și pe plaja din fața hotelului „Dacia", și că sînt hotărîte să respecte tradiția din ultima vreme în ceea ce privește cîștigătoarea „Cupei Mării Negre" (România a cucerit ultimele trei ediții). Dar aceleași aspirații le are și echipa Cehoslovaciei, care a semnat cele două participări anterioare cu tot atîtea victorii. In orice caz, întîlnirile acestui turneu se anunță atractive pentru public și utile pentru loturile aflate în întrecere, care au prilejul unei severe verificări în vederea viitoarelor confruntări oficiale.

PALMARESUL „CUPEI MĂRII NEGRE"

1962 : 1. ROMÂNIA, 2. R.S.S. Ucraineană, 3. Iugoslavia, 4. Ungaria
1963 : 1. Cehoslovacia, 2. ROMÂNIA, 3. Bulgaria, 4. Franța
1964 : 1. ROMÂNIA, 2. Polonia, 3. R. D. Germană, 4. Iugoslavia
1965 : 1. ROMÂNIA (senioare), 2. Radnicki Belgrad, 3. Chemie Halle, 4. România (junioare)
1966 : 1. ROMÂNIA, 2. Polonia, 3. R.S.S. Moldovenească, 4. România B
1967 : 1. Leningrad, 2. BUCUREȘTI, 3. Berlin, 4. Praga
1968 : 1. R.S.S. Lituaniană, 2. ROMÂNIA, 3. Bulgaria-tineret, 4. Italia
1969 : 1. Cehoslovacia, 2. ROMÂNIA, 3. Polonia
1970 : 1. ROMÂNIA, 2. Ungaria, 3. Polonia, 4. Franța, 5. Cuba
1971 : 1. ROMÂNIA A, 2. Polonia, 3. Bulgaria, 4. România B
1972 : 1. ROMÂNIA, 2. Cuba, 3. Franța, 4. Polonia

PROGRAMUL DE AZI

Ora 18 : **Cehoslovacia — Polonia**
Ora 19,30 : **România — Canada**

BASCHETBALIȘTII DE LA SIMMENTHAL AU CÎȘTIGAT ȘI TURNEUL DE LA MESSINA

MESSINA, 29 (prin telefon). Turneul internațional de baschet masculin s-a încheiat, ca și la Palermo, cu victoria echipei Simmenthal Milano, urmată în clasament de reprezentativele U.R.S.S., Bulgariei și României. In partida decisivă pentru primul loc, formația italiană a întrecut cu 82—76 (40—43, 74—74) selecționata U.R.S.S. De menționat că baschetbaliștii sovietici (aflați cu numai 4 jucători pe teren) au avut un avans de două puncte cu trei minute înaintea încheierii celor 40 de minute de joc regulamentare, dar o încercare la coș neinspirată a permis gazdelor un contraatac și egalarea. In prelungiri, alți echipieri ai U.R.S.S. au părăsit terenul, încît în min. 42 se mai afla pe teren un singur jucător — Krikun, situație în care arbitrii au oprit meciul, conform regulamentului.

Reprezentativa României a făcut o partidă satisfăcătoare în compania formației Simmenthal, de care a fost învinsă la limită : 62—60 (40—36). Au înscris Novac 18, Tarău 14, Pîrșu 8, Zdrenghea 8, Georgescu 4, Oczelak 4, Cernat 2, Diaconescu 2 pentru România, respectiv Brumatti 18, Massini 12, Fultz 6, Kenney 6, Brostherhaus (un alt nord-american folosit de Simmenthal) 5, Ielini 6, Vecchiato 5, Borlenghini 4. In ultima partidă, cu Bulgaria, antrenorul Al. Popescu a folosit mai mult jucătorii neutilizați în întîlnirile anterioare. Victoria a revenit selecționatei bulgare, cu scorul de 68—63 (39—27). Au înscris Tarău 17, Georgescu 9, Demian 4, Roman 2, Pîrșu 6, Mănăilă 2, Cernat 5, Diaconescu 9, Novac 5, Popa 2, Oczelak 2 pentru România, respectiv Golomeev (coșgeterul turneului) 20, Hristov 19, Branzov 14, Borisov 10, Pandov 2, Romanschi 3.

Intr-un alt meci, U.R.S.S. — Bulgaria 68—61 (42—40).

CORESPONDENȚĂ SPECIALĂ PENTRU SPORTUL

DAVIS-CUPMANII ECHIPEI U.R.S.S. SÎNT ÎN DRUM SPRE BUCUREȘTI

● Din nou în finala europeană, cu echipa României ● „Cei 4" calificați după o dramatică dispută cu francezii ● Kakulia — coechipier definitiv al lui Metreveli ● În fața unui meci greu, cu team-ul lui Ilie Năstase...

Aleksandr Metreveli, *prima rachetă a reprezentativei sovietice*

La ora cînd vă transmitem aceste rînduri (**n.r.** sîmbătă seara), tenismanii reprezentativei U.R.S.S. ies de pe terenurile frumoasei baze sportive din parcul Lujniki, de la unul din ultimele lor antrenamente, dinaintea plecării spre București. Sînt reuniți aci toți cei patru echipieri care reprezintă tensiul sovietic în marea competiție dotată cu „Cupa Davis". In fruntea lor, multiplul campion unional **Aleksandr Metreveli**, secondat de noul său coleg de echipă **Teimureaz Kakulia**, apoi **Serghei Lihaciov**, cel care apare tradițional în formația de dublu, în sfîrșit debutantul **Șamil Terpiscev**, completînd „cuartetul" jucătorilor apți de a intra în focul luptei. Veghează la destinele echipei căpitanul nejucător **Serghei Andreev**, fostul campion de acum mai bine de un deceniu.

Pentru a doua oară, echipa sovietică se află atît de aproape de supremul trofeu al tenisului, la numai doi pași... Și pentru a doua oară, adversară în finala europeană îi este puternica formație a României. Ca și anul trecut, tenismenii români și sovietici dau asaltul decisiv pentru calificarea în faza interzonală a competiției. Cu deosebirea că acum cei care pleacă la drum sînt sportivii Uniunii Sovietice, care răspund vizitei făcute de echipa română la Tbilisi, în iulie trecut.

Se știe prea bine, prezența jucătorilor sovietici în finala grupei A continentale se datorează victoriei lor din semifinala zonală de la Moscova, cu francezii. Meciul U.R.S.S. — Franța a suscitat comentarii ample, date fiind și condițiile speciale în care s-a desfășurat. După amînări succesive, datorate intemperiilor, el avea să se termine abia miercurea trecută, la capătul a 12 zile de ședere a echipei franceze în capitala sovietică !

Să recapitulăm, cu acest prilej, principalele faze ale acestei dramatice dispute, încheiate cu o victorie la limită a tenismenilor U.R.S.S., la scorul de 3—2, după ce aceștia fuseseră de două ori conduși în meci (0—1 și 1—2). Jocurile începeau duminică, pe același teren central de la Lujniki, după ce în zilele precedente francezii respinseseră o propunere a gazdelor de a juca pe teren acoperit, în sala Șahteor. După cum se știe, primul punct a fost marcat de oaspeți, Jauffret cîștigînd neașteptat de ușor în fața lui Kakulia (6—4, 6—4, 6—3). A urmat o partidă dîrz disputată, între Metreveli și Proisy, cîștigată abia după întreruperea de campionul sovietic : 6—3, 6—8, 7—5, 6—2. De notat că francezul condusese de două ori (3—2 și 5—4) în a patra manșă. După o victorie în trei seturi la dublu, prin „veteranul" Barthes (33 ani) și Jauffret, se părea că se deschid porțile unei victorii franceze. Dar ultima zi s-a arătat favorabilă echipei gazde. Metreveli, foarte concentrat în ultima manșă, învinge după un meci-maraton pe Jauffret (6—1, 6—3, 4—6, 4—6, 6—4). Un singur break, în setul decisiv, s-a arătat suficient pentru victoria campionului unional. La 2—2, pentru ultimul punct al întîlnirii au luptat tinerele rachete, Patrick Proisy și Teimureaz Kakulia. Primul îl învinsese pe sovietic, în acest an, în turneul de la Cairo, părînd de puțin favorit. Voința de luptă și concentrarea în joc a tenismanului sovietic, pe de o parte, apoi tracul și contractarea francezului pe de alta, au infirmat însă orice pronostic defavorabil gazdelor. Kakulia a cîștigat cu 3—0 (la 3, 3 și 4 !), consfințind victoria echipei U.R.S.S.

De altfel, cu acest ultim meci, Teimureaz Kakulia își cîștigă definitiv locul de echipier nr. 2 în reprezentativa sovietică. Este primul fapt important care rezultă din această întîlnire, care a precedat pe aceea ce urmează să se desfășoare la București. Asupra ei, aci, în capitala sovietică, părerile specialiștilor sînt foarte rezervate. Iată ce ne spunea, la acest subiect, conducătorul secund al echipei sovietice, maestrul sportului S. V. Gusev : **„Pentru finala de la București, un pronostic este greu de făcut. Ne-am bucurat de victoria lui Kakulia în fața lui Proisy, dar am auzit și de meciul excelent al lui Ovici împotriva cunoscutului as neozeelandez Fairlie. Pot spune doar că întîlnirea de dublu dintre echipele României și U.R.S.S. va atîrna greu în balanța întregului rezultat. In general, ne așteptăm la o dispută dîrză. Avem în vedere și faptul că vom avea de învins și un public cunoscător, care știe să-l susțină pe Ilie Năstase, cînd joacă acasă. Noi continuăm să sperăm că ne vom întoarce de la București cu un rezultat bun !"**

Aceste opinii ale specialistului sovietic sînt împărtășite, desigur, și de ceilalți membri ai echipei, care părăsește luni Moscova, cu avionul, pentru a sosi la locul finalei continentale.

N. CREȚU

Moscova, iulie 1973.

ÎN TURNEUL INTERZONAL

FL. GHEORGHIU A REMIZAT CU PORTISCH

RIO DE JANEIRO, 29 (Agerpres). Turneul interzonal de șah de la Petropolis (Brazilia) a continuat cu partidele din runda a 4-a. Marele maestru sovietic **Lev Polugaevski** l-a învins în 26 de mutări pe canadianul **Byasas**, iar marele maestru brazilian **Costa Mecking** a cîștigat în 33 de mutări partida cu **Tan** (Singapore). Arbitrii au consemnat remiza în partidele **Smislov** (U.R.S.S.) — **Savon** (U.R.S.S.); **Keres** (U.R.S.S.) — **Bronstein** (U.R.S.S.); **Gheorghiu** (**România**) — **Portisch** (Ungaria); **Liubojevici** (Iugoslavia) — **Ivkov** (Iugoslavia). Partidele Hug (Elveția) — Hort (Cehoslovacia) și Kagan (Israel) — Panno (Argentina) s-au întrerupt. In clasament conduce **Liubojevici**, cu $3^1/_2$. **Șahistul român Florin Gheorghiu**, care a remizat toate cele 4 partide susținute pînă acum, **are 2 p.**

PENTATLONIȘTII ROMÂNI SE AFIRMĂ ÎN TURNEUL DE LA BUDAPESTA

BUDAPESTA, 29 (Agerpres). — Capitala Ungariei găzduiește un concurs internațional de pentatlon modern la care participă echipe din 7 țări. Prima probă — călăria — a fost cîștigată de **Călina** (Olimpia București), urmat de **Dumitru Spîrlea**, de la același club, ambii cu cîte 1 100 puncte. Clasamentul pe echipe: 1. Honved Budapesta — 3 300 puncte ; 2. Olimpia București — 3 268 puncte. Intrecerile continuă azi.

TINERI SPORTIVI CANADIENI EVOLUEAZĂ ÎN R.P. CHINEZĂ

PEKIN, 29 (Agerpres). — La Pekin, în prezența a peste 10 000 de spectatori, selecționata de tenis de masă (juniori) a Canadei a susținut prima întîlnire din cadrul turneului pe care-l întreprinde în R. P. Chineză. Gazdele au cîștigat toate partidele desfășurate. Jucătorii canadieni au efectuat, înaintea acestor meciuri, cinci antrenamente în comun cu cei mai buni juniori din R. P. Chineză. Din echipa gazdă s-a remarcat **Wei Li-Chieh**, iar de la oaspeți s-a evidențiat **Leslie Ward**.

CAMPIONATELE MONDIALE DE CAIAC-CANOE

(*Urmare din pag. 1*)

fost convinși că **Gheorghe Danielov** și **Gheorghe Simionov** vor reuși să cucerească victoria în această finală, în care

BILANȚ ROMÂNESC LA A XI-a EDIȚIE A C.M.

MEDALII DE AUR

Ivan Patzaichin — C 1 — 1000 m
Gheorghe Danielov — Gheorghe Simionov — C 2 — 1000 m

MEDALII DE ARGINT

Ion Dragulschi — Pavel Erast — K 2 — 1000 m
Gheorghe Danielov — Gheorghe Simionov — C 2 — 500 m
Vasile Serghei — Gherasim Munteanu — C 2 — 10 000 m
Lipat Varabiev — C 1 — 10 000 m
Ion Terente — Antrop Varabiev — K 2 — 10 000 m

MEDALII DE BRONZ

Viorica Dumitru — K 1 — 500 m
Ivan Patzaichin — C 1 — 500 m
Ion Dragulschi — Pavel Erast — K 2 — 500 m
Atanasie Sciotnic — Vasile Simiocenco — Roman Vartolomeu — Mihai Zafiu — ștafeta de K 4×500 m
Viorica Dumitru — Maria Cozma — Maria Nichiforov — Maria Ivanov — K 4 — 500 m
Atanasie Sciotnic — Cuprian Macarencu — Costel Coșniță — Vasile Simiocenco — K 4 — 10 000 m

au luptat cu o mare ambiție pentru titlul suprem. De altfel, pe tabela electronică de rezultate echipajul românesc

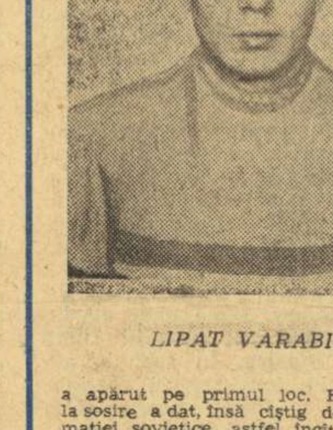

LIPAT VARABIEV

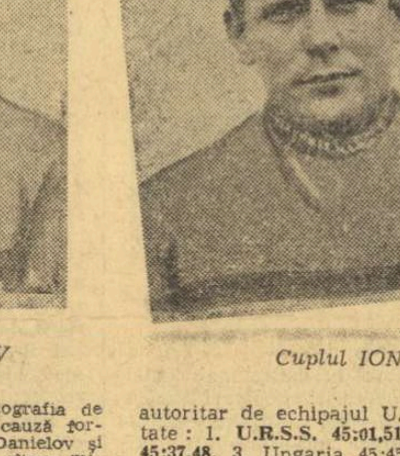

Cuplul ION TERENTE — ANTROP VARABIEV

a apărut pe primul loc. Fotografia de la sosire a dat, însă cîștig de cauză formației sovietice, astfel încît Danielov și Simionov aveau să primească cîteva minute mai tîrziu medaliile de argint. Rezultate : **1. U.R.S.S. 1:53,53, 2. România (Gheorghe Danielov — Gheorghe Simionov)** 1:53,58, 3. Polonia 1:54,94, 4. Ungaria 1:57,12, 5. Cehoslovacia 1:58,03, 6. Bulgaria 1:59,31.

S-au aliniat, apoi, la start cele 6 echipaje de caiac 4 — 500 m fete. Au condus întreaga cursă caiacistele sovietice, celelalte locuri pe podium disputîndu-și-le formațiile României și Ungariei. Finișul a decis echipajul nostru pe locul 3. Un rezultat bun și o nouă medalie de bronz. Rezultate : **1. U.R.S.S. 1:45,25**, 2. Ungaria 1:46,94, 3. **România (Viorica Dumitru — Maria Nichiforov — Maria Cosma — Maria Ivanov)** 1:47,82, 4. R.F.G. 1:50,53, 5. Polonia 1:50,87, 6. Anglia 2:04,54.

In ultima probă de viteză cea de caiac 1 4x500 m — ștafeta — s-au aliniat la start 6 reprezentative, protagoniști fiind caiaciștii din U.R.S.S., Ungaria, și România. Aceasta a fost, de altfel, și ordinea finală a probei, în care sportivii români au obținut medalia de bronz. Rezultate : **1. U.R.S.S. 7:31,53**, 2. Ungaria 7:38,96, 3. **România (Simiocenco, Vartolomeu, Sciotnic, Zafiu)** 7:40,97, 4. Polonia 7:48,61, 5. R.F.G. 7:55,39, 6. Spania 7:58,89.

Programul finalelor a cuprins, în continuare, probele de fond pe distanța de 10 km, care ne-au adus, de asemenea, satisfacția unor rezultate excelente și a cîtorva medalii care au întregit bilanțul echipei noastre. La canoe 2—10 000 m am avut plăcutul prilej să consemnăm cucerirea medaliei de argint de către **Vasile Serghei** și **Serafim Munteanu** care au făcut o cursă tactică splendidă, aflîndu-se tot timpul în plutonul fruntaș — de altfel foarte restrîns — condus autoritar de echipajul U.R.S.S. Rezultate : 1. **U.R.S.S. 45:01,51, 2. România 45:37,48**, 3. Ungaria 45:45,18, 4. Cehoslovacia 46:14,91, 5. Suedia 47:03,54, 6. Polonia 47:04,20.

CLASAMENT PE MEDALII

1. U.R.S.S. 8—6—1; 2. Ungaria 7—4—5 ; 3. România 2—5—6 ; 4. R.D.G. 1—1—2 ; 5. Polonia 0—1—2 ; 6. R.F.G. 0—1—0 ; 7—8. Belgia 0—0—1 ; Danemarca 0—0—1.

La canoe 1—10 000 m, **Lipat Varabiev** a făcut dovada unei foarte bune pregătiri și a unei voințe remarcabile, dominînd împreună cu sovieticul Iurcenko întreaga cursă și reușind să cîștige amîndoi un avans de peste 200 de metri în fața redutabilului canoist maghiar Tamas Wichman. In final, Iurcenko a izbutit să se distanțeze și să cîștige medalia de aur. Rezultate : **1. Iurcenko (U.R.S.S.) 48:42,98, 2. Vorobiev (România) 49:11,18**, 3. Wichman (Ungaria) 51:15,29, 4. Altamirano (Mexic) 51:31,09, 5. Valek (Cehoslovacia) 51:52,25, 6. Dronlund (Finlanda) 52:19,75.

A urmat startul în proba de caiac 2—10 000 m și, la 5 minute, cel în cursa de caiac 1—10 000 m. In întrecerea echipajelor de dublu, reprezentanții României, **Ion Terente** și **Antrop Varabiev** au continuat seria „argintului", realizînd o performanță care se înscrie pe linia rezultatelor valoroase ale echipajelor noastre. Rezultate: **1. Ungaria, 2. România**, 3. Belgia. La caiac 1—10 000 **Ion Pocora** s-a clasat pe locul 5, rezultat meritoriu, într-o probă net dominată de cunoscutul caiacist sovietic Saporenko. Rezultate : **1. Saporenko (U.R.S.S.)**, 2. Velky (Ungaria), 3. Andersen (Danemarca), 4. Perri (Italia), 5. **Pocora (România)**, 6. Styd (Polonia).

In ultima probă a acestei ediții a campionatelor mondiale s-au întîlnit echipajele de caiac 4—10 000 m, în care reprezentanții României — **Sciotnic — Macarencu — Coșniță — Simiocenco** — au ocupat locul 3, obținînd o nou medalie de bronz. Rezultate : **1. Ungaria** 36:14,58, 2. R.F.G. 36:23,21, 3. **România 36:29,40**, 4. U.R.S.S. 37:00,39.

★

Delegația sportivilor români se înapoiază, pe calea aerului, marți în jurul orei 22,30.

NOU RECORD EUROPEAN LA 100 m BRAS

MOSCOVA, 29 (Agerpres). — In ziua a doua a campionatelor unionale de înot, care se desfășoară la Rostov pe Don, **Mihail Kiriukin** a stabilit un nou record european la 100 m bras, cu timpul de 1:05,5. Recordul anterior aparținea compatriotului său Nikolai Pankin și era de 1:05,8. In prima zi : 100 m liber: Vladimir Bure 52,6; 200 m bras: Mihail Kiriukin 2:24,9.

VIITOARELE C.M. DE SCHI LA ST. MORITZ

ZÜRICH, (Agerpres). — Comitetul de organizare a Campionatului mondial de schi alpin a anunțat programul definitiv al acestei competiții. Intrecerile vor avea loc între 3 și 10 februarie 1974 în stațiunea de sporturi de iarnă Saint Moritz (Elveția) după următorul program: 3 februarie — coborîre masculin, 5 februarie — coborîre feminin, 6 februarie — slalom uriaș masculin (ambele manșe), 7 februarie — slalom special feminin (ambele manșe), 8 februarie zi de odihnă, 9 februarie — slalom uriaș femei, 10 februarie — slalom special masculin (ambele manșe).

CUPLUL NĂSTASE-GISBERT ÎNVINGĂTOR LA ISTANBUL

● Finala probei de simplu se dispută astăzi

LA ISTANBUL, ieri nu s-a putut disputa decît finala probei de dublu, în care perechea formată din **Ilie Năstase** și spaniolul **Juan Gisbert** au învins cu scorul de 2—6, 6—2, 6—3, 6—2 perechea australiană **Ball, Giltinan.** Finala probei de simplu se dispută astăzi după-masă, și îi va opune pe cei doi învingători ai probei de dublu, Năstase și Gisbert.

NUMEROASE TURNEE INTERNAȚIONALE DE TENIS

ÎN CADRUL turneului feminin de junioare pe echipe de la **Le Touquet**, selecționata Suediei a învins cu scorul de 3—1 echipa Franței. R. F. Germania a dispus cu 5—0 de Belgia, iar Italia a întrecut cu 4—1 Elveția. In semifinale, Italia a eliminat cu 3—2 Spania, iar R. F. Germania a întrecut cu 4—0 echipa Suediei.

AU CONTINUAT întrecerile de la **Baastad.** Suedezul Leif Johansson l-a întrecut cu 6—4, 1—6, 10—8 pe australianul Mulligan. Principalul favorit, tînărul suedez Bjorn Borg a cîștigat cu 6—1, 6—2 partida cu francezul Pierre Barthes.

ÎN TURNEUL feminin de la **Cleveland**, americanca Chris Evert a învins-o cu 6—2, 6—0 pe compatrioata sa Pat Bostrom, calificîndu-se pentru semifinale. Janice Metcalf (S.U.A.) a cîștigat cu 6—2, 6—4 în fața jucătoarei Pat Pretorius (R.S.A.).

OLANDEZUL Tom Okker și americanul de culoare Arthur Ashe își vor disputa finala turneului de la **Washington.** In semifinale, Okker l-a întrecut cu 6—1, 6—4 pe chilianul Fillol, iar Ashe l-a învins cu 6—4, 6—0 pe compatriotul său Tom Gorman.

FINALA de la **Bretton Woods** (S.U.A.) va opune pe indianul Vijay Amritraj și americanul Jimmy Connors. In semifinale Amritraj l-a învins cu 6—4, 6—3 pe John Alexander (Australia), în timp ce Connors l-a eliminat cu 6—1, 6—4 pe Ian Fletcher (Australia).

„TROFEUL TOMIS" LA VOLEI FEMININ

(*Urmare din pag. 1*)

15—9, 15—8). Spre deosebire de întîlnirea din seara precedentă, cu voleibalistele cehoslovace, de această dată jucătoarele noastre s-au mobilizat mult mai bine, reușind o victorie prețioasă. De altfel, principalele atuuri ale succesului au fost : serviciul bine plasat și blocajul agresiv și prompt. De asemenea, atacurile în forță în care au excelat **Constanța Bălășoiu, Gabriela Popa, Mariana Ionescu** și **Venera Hoffman** au adus puncte prețioase echipei noastre. De cealaltă parte a fileului, jucătoarele nipone, vădit incomodate de apărarea noastră la fileu și siguranța în linia a doua, nu și-au mai putut impune jocul obișnuit, cedînd fără drept de apel. Partida a fost bine condusă de **Taraku** (Iugoslavia) și **Kosmițki** (Polonia). Au evoluat următoarele sextete : ROMÂNIA : **Gabriela Popa**, Victoria Caranda, **Venera Hoffman** (Constanța Dinculiță), **Mariana Ionescu, Eugenia Rebac, Constanța Bălășoiu**. JAPONIA : **Mariko Sasaki**, Kaemi Matsukawa (Hitomi Ono), Noriko Harada (Taeko Yamazaky), **Juri Yokoyama**, Mikhiko Shiokawa, **Kyoko Kawashima** (Kyoko Myazaki).

CLASAMENTUL FINAL AL TURNEULUI

1. Japonia	5	4	1	12: 3	9
2. România	5	4	1	13: 4	9
3. Cehoslovacia	5	3	2	10: 7	8
4. România-tineret	5	2	3	8:10	7
5. Polonia	5	2	3	7:11	7
6. Ungaria	5	0	5	0:15	5

In încheierea competiției s-a disputat întîlnirea dintre echipele **Cehoslovaciei** și **Poloniei.** Au cîștigat voleibalistele cehoslovace cu **3—0 (15—10, 18—16, 15—8)**, după o partidă de slab nivel tehnic și spectacular, pe alocuri chiar anostă. Au condus bine **K. Franke** (R.F.G.) și **Krentzer** (Austria).

BALCANIADA DE ATLETISM A JUNIORILOR

(*Urmare din pag. 1*)

lizat, în general, multe performanțe frumoase, dar au și capotat la unele probe la care erau acreditați cu primele șanse. Asupra acestor aspecte vom reveni într-un comentariu viitor.

Alte rezultate de SÎMBĂTĂ : BĂIEȚI : 10 KM MARȘ : 1. Georgel Costache (R) 45:02,8 — **campion balcanic**, 2. V. Galusici (I) 46:12,0, 3. C. Costache (R) 47:27,8, 4. C. Patușinschi (R) 47:49,2, 5. D. Darapi (B) 49:00,2, 6. T. Doukas (G) 51:44,6; **4x100 M : 1. Bulgaria (Petrov, Eftimov, Goutev, Hedialkov) 41,1 — campioană balcanică**, 2. România (Miloiu, Obreja, Știrbu, Cristudor) 41,9, 3. Iugoslavia 42,2, 4. Grecia 42,7, 5. Turcia 44,2; **DISC : 1. Gheorghi Ninov (B) 48,88 m — campion balcanic**, 2. I. Iliev (B) 43,36 m, 3. N. Dumitrescu (R) 41,54 m, 4. Vl. Milio (I) 41,10 m, 5. N. Loukidis (G) 40,82 m, 6. A. Georgakopoulos (G) 40,36 m; **FETE : DISC : 1. Metka Papler (I) 46,40 m — campioană balcanică**, 2. Florența Ionescu (R) 45,40 m, 3. Donka Todorova (B), 44,43 m, 4. Mariana Nan (R) 44,28 m, 5. Liliana Iotova (B) 42,48 m, 6. Elena Condraschi (R) 42,34 m; **LUNGIME : 1. Liliana Panaiotova (B) 6,28 m — campioană balcanică**, 2. Doina Spinu (R) 6,20 m, 3. Neli Gheorghieva (B) 6,18 m, 4. Irene Pagdati (G) 5,71 m, 5. Doina Popescu (R) 5,59 m, 6. Zorica Djurdjevici (I) 5,52 m; **4x100 M : 1. Bulgaria (Panaiotova, Penkova, Ivanova, Gheorghieva) 46,5 — campioană balcanică, nou record**, 2. Iugoslavia 46,9, 3. **România** (Nedelea, Măgirescu, Surdu, Musteață) 47,2, 4. Grecia 49,5, Turcia — descalificată. **PRĂJINĂ : 1. Dimitrios Kitteas (G) 4,80 m — campion balcanic**, 2. M. Voicu (R) 4,50 m, 3—4. V. Tonev (B) și S. Kotev (B) 4,40 m, 5. D. Apostolos (G) 4,20 m, 6. D. Vasici (I) 4,10 m;

Rezultate de DUMINICĂ : BĂIEȚI : 200 M : 1. Dorel Cristudor (R) 21,1 — campion balcanic, nou record, 2. P. Petrov (B) 21,2 — nou record, 3. E. Eftimov (B) 21,6, 4. K. Goutev (B) 21,7, 5. T. Groseta (I) 21,8, 6. C. Obreja (R) 21,8; **800 M : 1. Gheorghe Ghipu (R) 1:49,5 — campion balcanic**, 2. D. Stan (R) 1:52,8, 3. C. Gargarettas (G) 1:53,5, 4. M. Osmanov (B) 1:53,7, 5. M. Sedar (I) 1:54,0, 6. P. Skok (I) 1:54,2; **GREUTATE : 1. Evgheni Popov (B) 15,90 m — campion balcanic**, 2. P. Neagu (R) 15,90 m, 3. I. Iliev (B) 15,89 m, 4. V. Mocanu (R), 15,14 m, 5. N. Loukidis (G) 14,93 m, 6. C. Preda (R) 14,88 m.

110 MG : 1. Emil Kaloianov (B) 14,3 — campion balcanic, nou record, 2. G. Mandelos (G) 14,8, 3. I. Petrov (B) 14,9, 4. D. Stăniloiu (R) 15,1, 5. Gh. Petrescu (R) 15,1, 6. Ad. Calimente (R) 15,5; **2000 M OBST. : 1. Vladimir Kanev (B) 5:42,2 — campion balcanic**, 2. N. Onescu (R) 5:43,4, 3. M. Ifrim (R) 5:46,4, 4. P. Kourtis (G) 5:48,2, 5. A. György (R) 5:54,8, 6. B. Borisov (B) 6:00,6; **5000 M : 1. Dușan Janicijevici (I) 14:37,8 — campion balcanic**, 2. Gh. Buruiană (R) 14:42,0 — nou record, 3. V. Zafiris (G) 14:42,4, 4. Fr. Mathe (R) 14:49,0, 5. C. Frangulis (G) 14:54,8, 6. V. Letcev (B) 14:59,2; **TRIPLU : 1. Janos Hegedus (I) 15:28 m — campion balcanic**, 2. D. Frîncu (R) 15,12 m, 3. I. Ghioroaie (R) 14,84 m, 4. B. Bedrosian (R) 14,74 m, 5. D. Tețov (B) 14,74 m, 6. Ad. Marinescu (R) 14,74 m; **SULIȚĂ : 1. Gheorghe Megelea (R) 76,90 m — campion balcanic**, 2. C. Denicev (B) 67,80 m, 3. T. Zalar (I) 62,40 m, 4. I. Gheorghe (R) 62,38 m, 5. V. Anghelov (B) 62,04 m, 6. G. Milonas (G) 60,22 m; **ÎNĂLȚIME : 1. Constantin Cîrstea (R) 2,12 m — campion balcanic**, 2. D. Patronis (G) 2,12 m, 3—4. D. Temim (I) și U. Papatolis (G) 2,08 m, 5—6. C. Antal (R) și M. Zară (R) 2,04 m; **4x400 M : 1. Iugoslavia (Gluhak, Radunovici, Manzur, Sedar) 3:14,9 — campioană balcanică**, 2. România (Kraus, Obreja, Korodi, Miloiu) 3:15,8, 3. Grecia 3:17,4, 4. Bulgaria 3:21,1, 5. Turcia 3:39,9; **DECATLON : 1. Rumen Markov (B) 7094 p — campion balcanic, nou record**, 2. S. Deliski (B) 6319 p, 3. S. Simeonidis (G) 6282 p, 4. I. Iminovici (R) 5979 p, 5. V. Jurăscu (R) 5474 p, 6. S. Spiropoulos (G) 4508 p.

Rezultate în probele feminine: **200 m: 1. Liliana Panaiotova (B) 23,6 — campioană balcanică, nou record**, 2. Vera Veljanovska (I) 24,3, 3. Galina Penkova (B) 24,4, 4. Maria Mustață (R) 24,9, 5. Branislava Gak (I) 25,1, 6. Adriana Surdu (R) 25,3; **PENTATLON : 1. Coculeana Bucătaru (R) 3998 p** (14,0 — 10,94 m — 1,62 m — 5,88 m — 26,2) — **campioană balcanică, nou record**, 2. Sevetlana Sredkova (B) 3848 p, 3. Doina Crăciun (R) 3665 p, 4. Mariana Ianeva (B) 3557 p, 5. Cristina Karayani (G) 2790 p; **SULIȚĂ : 1. Toni Hristova (B) 49,90 m — campioană balcanică**, 2. Sofia Sipovaț (I) 46,56 m, 3. Sofia Sakorafa (G) 45,44 m — nou record, 4. Adriana Ioniță (R) 45,02 m, 5. Slavka Arabagieva (B) 44,74 m, 6. Anna Verouli (G) 44,20 m; **ÎNĂLȚIME : 1. Maria Giurgiu (R) 1,74 m — campioană balcanică**, 2—3. Georgia Trini (G) și Tatiana Kamareva (B) 1,70 m, 4—8. Brigita Horvart (I), Argentina Pavel (R), Fadila Borogovați (I) și Maria Constantin (R) 1,65 m;

800 M : 1. Bosița Pehlivanova (B) 2:08,3 — campioană balcanică, 2. Elisabeta Bakalar (R) 2:08,8 — rec. junioare II, 3. Zora Tonecici (I) 2:09,4, 4. Liljana Susnjar (I) 2:10,6, 5. Mariana Păulescu (R) 2:10,6, 6. Viorica Neagu (R) 2:10,9, 7. Viorica Jitaru (R) 2:10,9; **GREUTATE : 1. Rouska Djendova (B) 16,36 — campioană balcanică, nou record**, 2. Anna Verouli (G) 14,85 m — nou record, 3. Verginia Veselinova (B) 13,66 m, 4. Gizela Molnar (I) 13,14 m, 5. Domnica Nistor (R) 12,88 m, 6. Cristina Mălăncipiu (R) 12,71 m; **4x400 M : 1. România (Tărângoe, Filip, Leam, Lungu) 3:45,0 — campioană balcanică, nou record**, 2. Iugoslavia 3:46, 0— nou record, 3. Bulgaria 3:47,1 — nou record, 4. Grecia 4:06,8, 5. Turcia 4:10,7.

CLASAMENTUL PE TITLURI

1. **Bulgaria** 17 (9 la băieți și 8 la fete)
2. România 11 (6+5)
3. Iugoslavia 6 (5+1)
4. Grecia 1 (1+0)

AGENDA SĂPTĂMÎNII

30.VII—5.VIII

	TENIS	Manifestații sportive în cadrul Festivalului Mondial al Tineretului și Studenților, la **Berlin.**
	TENIS	Turnee internaționale pentru Marele Premiu F.I.L.T., la **Louisville** și **Columbus** (S.U.A.).
1—5	HANDBAL	„Trofeul Balaton" (f), la **Balaton** (Ungaria).
	CANOTAJ	C.M. pentru juniori, la **Notingham** (Anglia).
1	FOTBAL	Islanda — Norvegia, preliminariile C.M. (gr. a III-a europeană), la **Reykjavik.**
2—7	TENIS	Finala „Cupei Galea", la **Vichy** (Franța).
3—5	ATLETISM	Concursul „Prietenia", la **Odesa**; „Memorialul Znamenski", la **Leningrad.**
	LUPTE	Concurs internațional de lupte libere, la **Budapesta.**
	CAIAC-CANOE	C.E. de juniori, la **Walcz** (Polonia).
	TENIS	Finale zonale în „Cupa Davis" : România — U.R.S.S.; Cehoslovacia — Italia; S.U.A. — Chile.
4—5	ATLETISM	Cupa Europei (semifinale, masculin și feminin) la **Nice, Liubljana, Oslo, București, Sitard** și **Varșovia.**
4—12	BASCHET	C.E. (junioare) la **San Remo** și **Loano** (Italia).
5	FOTBAL	Peru — Chile, meci de baraj în preliminariile C.M. (gr. a III-a sud-americană), la **Montevideo**; Ghana — Zair, preliminarii C.M. (turul III, zona africană), la **Accra.**
5—12	TENIS DE MASĂ	C. E. (juniori) la **Atena**

TELEX • TELEX • TELEX

Pe velodromul Pordenone din Triest, ciclistul danez Olle Ritter a stabilit un nou record mondial al orei (cu antrenament mecanic) parcurgînd distanța de 77,521 km.

■

In turneul final al campionatului mondial de șah pentru juniori, după 5 runde, în clasament conduce Marianovici (Iugoslavia) cu $3^1/_2$ p și o partidă întreruptă, urmată de Beliavski (URSS) și Miles (Anglia) cu $3^1/_2$ p fiecare. Rezultate din runda a 5-a : Beliavski — Christiansen (SUA) 1—0; Miles (Anglia) — Cooper (Anglia) remiză; Leow (Singapore) — Bloch (RSA) 1—0; Friele (Ecuador) — Momeni (Iran) remiză. Restul partidelor au fost întrerupte.

■

Etapa a 3-a a cursei cicliste de 6 zile, care se desfășoară în Suedia, a fost cîștigată de australianul Don Wilson, cronometrat pe distanța de 40 km cu timpul de 1h 04:43. In clasamentul general, pe primul loc a trecut rutierul sovietic Valeri Lihaciov, urmat de olandezul Fedor den Hertog, la 29 sec. și suedezul Bernt Johansson la 2:21.

■

Disputat în prezența a 12 000 de spectatori, meciul amical de fotbal dintre echipa Ajax Amsterdam și formația franceză F.C. Metz s-a încheiat cu scorul de 2—1 (1—0) în favoarea jucătorilor olandezi. Au marcat Hulshoff, Keizer, respectiv Tota.

■

La Odesa a început meciul atletic dintre selecționatele de juniori ale SUA și URSS. După prima zi, scorul general este de 106—102 puncte în favoarea gazdelor. La masculin, conduc atleții americani cu 64—61, iar la feminin, atletele sovietice cu 45—38. In proba de săritură cu prăjina, tînărul atlet sovietic Serghei Krivozub a realizat performanța de 5,10 m.

■

Cu prilejul unui concurs de atletism desfășurat la Praga, Nadenicek a realizat în proba de 110 m garduri 13,5, iar Danek a aruncat discul la 62,42 m. In proba de triplu salt, victoria a revenit lui Broda cu 16,21 m. Maly a cîștigat proba de săritură în înălțime cu 2,13 m. Alexa s-a clasat pe locul doi cu 2,15 m. Korbanova a terminat victorioasă în proba de săritură în înălțime femei, cu 1,85 m.

■

A 27-a ediție a campionatelor mondiale de tir cu arcul a început la Grenoble, cu participarea a 183 de sportivi și sportive. După primele două manșe, la feminin conduce Linda Myers (SUA) — 1608 p. iar la masculin — Viktor Sidoruk (URSS) — 1575 p.

■

Campionatul european de yachting la clasa „420", desfășurat la Czerna Poszuma (Cehoslovacia), a fost cîștigat de echipajul belgian Ruben și Olivier Hamerljinck. Pe locul doi s-au clasat spaniolii Angel Gutierrez și Paquito Castellas. Clasa „Olandezul zburător" a revenit echipajului italian Bertocchi, Apostoli.

■

La Bad Godesberg au continuat campionatele de natație ale R.F. Germania. In proba de 400 m liber femei Uta Schuetz a stabilit un nou record național, cu timpul de 4:34,28. Folkert Meeuw a cîștigat proba de 200 m fluture în 2:06,5, iar Walter Kusch, corecordman al Europei, a terminat învingător în proba de 100 m bras cu rezultatul de 1:06,82.

■

Pugilistul american de culoare Benny Briscoe, fost șalanger la titlul mondial deținut de „mijlociul" argentinian Carlos Monzon, și-a făcut reintrarea, la Philadelphia. El l-a învins prin abandon, în repriza a 8-a, pe Bill Douglas. Briscoe urmează să-l întîlnească la 18 august, într-o semifinală oficială, pe australianul Tony Mundine, boxerul care l-a învins prin abandon, în repriza a 4-a, pe francezul Cohen, într-un meci desfășurat la Paris.

Redacția și administrația : București, str. Vasile Conta nr. 16 ; telefoane: centrală 11.10.05, secția corespondenți 11.51.09, interurban 72 și 286 ; telex : sportrom buc. 180, Tiparul „I. P. „Informația", București 40.368

Biblioteca raională Tîrgu-Mureș

PROLETARI DIN TOATE ȚĂRILE, UNIȚI-VĂ!

Sportul

ZIAR AL CONSILIULUI NATIONAL PENTRU EDUCAȚIE FIZICĂ ȘI SPORT

ANUL XXIX — Nr. 7490 | 4 PAGINI 30 BANI | Marți 31 iulie 1973

13 MEDALII LA C.M. DE CAIAC-CANOE

ECHIPA ROMÂNIEI ȘI-A CONFIRMAT VALOAREA ȘI A DOVEDIT RESURSE PENTRU NOI PROGRESE

Ivan Patzaichin zîmbește. El a obținut la Tampere un nou succes de prestigiu în arena internațională Telefoto : A.P.-AGERPRES

TAMPERE, 30 (prin telefon, de la trimisul nostru).

S-au liniștit apele lacului Kaukajärvi, s-au risipit emoțiile încercate de sportivi și antrenori în cele 88 de curse, mai ales în cele finale, ale ediției a 11-a a C.M. de caiac-canoe. În schimb, a început acum ora reflecțiilor și a comentariilor, a încercărilor de a desprinde particularitățile și învățămintele întrecerilor de la Tampere. În ceea ce ne privește, considerăm ca importante în atenția specialiștilor noștri (nu numai a acelora din cadrul lotului național) cîteva concluzii generale, și direcții pe care ne propunem să le amintim în acest prim comentariu după C.M.

Ca și în ultimii ani, ierarhia valorică a echipelor fruntașe — U.R.S.S., Ungaria și România — a fost păstrată, acestea cucerind la Tampere marea majoritate a titlurilor și medaliilor. În mare progres ni s-au părut, de asemenea, unele echipaje din R.D. Germană, Polonia, R.F. Germania și Belgia. De altfel, raportul de forțe existent în momentul de față este îndeajuns de bine și concludent ilustrat de clasamentele pe puncte și medalii, astfel încît nu vom insista asupra acestei ierarhii. Vom face, în schimb, cîteva referiri la alte probleme pe care le apreciem importante și în măsură să intereseze direct echipa țării noastre.

● S-a confirmat în tot timpul desfășurării C.M. faptul că cele mai multe echipe și echipaje au adoptat o orientare prioritară spre probele olimpice.

● A fost evident că aproape toate echipele au început un serios proces de întinerire a loturilor. La Tampere, echipa Ungariei — cu nouă debutanți — a convins pe toată lumea de necesitatea și eficiența acestei orientări (începută chiar în anul J.O. de la München), avînd în **Geza Csapo** — triplu campion mondial — și **Demeș Ratkai** reprezentanți extrem de valoroși ai tinerei generații.

● Problemele selecției pentru o competiție de asemenea amploare ni s-au părut pe cît de complexe pe atît de diferite de la o echipă la alta. Am vorbit despre echipa Ungariei care, printre alții, a renunțat la cunoscutul canoist **Tatay**, dar să nu uităm că la această ediție a C.M. n-au mai apărut pe pista de concurs nici alți mari campioni : **Lewe** (R.F. Germania), **Serghei Covaliov** (România), **Petersen** (Suedia), **Hansen** (Danemarca), **Aurel Vernescu** (România), **Renate Breuer** (R.F. Germania) etc. Este extrem de dificil de înlocuit cu succes sportivi de asemenea valoare și, de aceea, desigur, ne-am reîntîlnit la Kaukajärvi cu destul de mulți caiaciști și canoiști care, în ciuda anilor, au continuat să

Dan GÂRLEȘTEANU

(Continuare în pag. a 4-a)

CUPA DAVIS

TREI ZILE PÎNĂ LA START IN FINALA EUROPEANĂ ROMÂNIA - U.R.S.S.

● Sosiți dimineața, tenismenii sovietici au făcut primul antrenament la Progresul ● La Istanbul o nouă victorie a lui Ilie Năstase! ● Toma Ovici se întoarce de la Bratislava cu rezultate frumoase

Oaspeții sovietici, la cîteva minute după aterizare (de la stînga la dreapta) : T. Kakulia, S. Lihaciov, E. Kree (antrenor), S. Tarpiscev, A. Metreveli, S. Andreev (căpitanul echipei).
Foto : Theo MACARSCHI

Imensa umbrelă de nori întinsă de ieri dimineață deasupra Bucureștiului nu pare a afecta prea mult pregătirile ce se fac în vederea apropiatei întîlniri dintre tenismenii României și cei ai Uniunii Sovietice. Avioanele aducînd pe jucătorii celor două echipe au străbătut-o cu ușurință, depunîndu-i în siguranță pe pista aeroportului Otopeni. Primul a fost uriașul TU 34 al Aeroflotului, sosit în ore de dimineață cu Alek Metreveli și echipa sa, la bord.

Întîmpinăm pe oaspeții sovietici cu strîngeri de mînă și urări de bun sosit. Pe unii dintre ei i-am mai întîlnit în competițiile din această primăvară, pe alții îi revedem doar de la Tbilisi, unde anul trecut echipa noastră se califica pentru faza inter-zone, smulgînd acel prețios 3—2. Prima întrebare a căpitanului nejucător, vechea noastră cunoștință Serghei Andreev: *„Cum e vremea, aci la București ?..."* Iar la răspunsul nostru, inspirat de ultimele buletine meteorologice, continuă: *„Sîntem obișnuiți cu aversele. Cu francezii, am jucat la Moscova mai bine de o săptămînă, printre rafale de ploaie. Sper însă că, de data aceasta, vom avea parte de vreme frumoasă. Cît privește meciul, sînt sigur, va fi la înălțime!"*

Iată-l și pe bravul Timureaz Kakulia, cel care a adus punctul victoriei în meciul cu Franța. Îi privim brațul drept pe care-l știm — încă de la Roland Garros — purtînd semnele unui traumatism adînc. *„E complet vindecat* — ne mărturisește Kakulia. *Nu mai simt nimic. Iar cu Proisy am jucat cu toată forța și — știți... — 3—0!"* Nr. 1, campionul Alek, este foarte laconic: *„Nu știu nimic, înainte de meci... Am jucat bine cu Jauffret, la Moscova, sper să joc și mai bine la București".*

La prînz sosește Toma Ovici, cu avionul de Praga. Bine „încălzit" de semifinala în cinci seturi pe care a jucat-o împotriva lui Frantisek Pala în campionatele internaționale ale Cehoslovaciei. Dar înainte de a ieși din concurs la al doilea jucător cehoslovac, Ovici a scos și el din luptă cîteva rachete „grele" ale turneului de la Bratislava. Notăm, în cifre: 6—1, 6—1 cu Sevcik; 6—4, 6—1 cu Nowicki !

Lămuriri suplimentare le aflăm prin amabilitatea unui martor ocular competent, colonelul Ilie Turcu, președintele Tenis-Clubului bucureștean, care l-a însoțit pe jucătorul nostru nr. 2 la Bratislava. Iată-le, într-un scurt rezumat: *„Ovici s-a situat de la început în centrul atenției, desigur prin recomandarea ce i-o făcea rezultatul obținut în cadrul echipei române, cu cîteva zile în urmă, în fața neo-zeelandezului Fairlie. Apoi, cînd spectatorii din tribunele stadionului Slovan l-au putut vedea învingîndu-l atît de net pe polonezul Nowicki, unul din favoriții concursului, cota sa de simpatie a crescut enorm. Cu Pala a făcut un meci excepțional,*

Radu VOIA

(Continuare în pag. a 4-a)

„CUPA MĂRII NEGRE" LA BASCHET FEMININ

ROMÂNIA-CANADA 65-47

Programul de azi:
ora 18
CEHOSLOVACIA — CANADA
ora 19,30
ROMÂNIA — POLONIA

CONSTANȚA, 30 (prin telefon). Ediția a XII-a a „Cupei Mării Negre" la baschet feminin a început astăzi (n.r. ieri) în Sala sporturilor din localitate cu partida dintre reprezentativele Poloniei și Cehoslovaciei, considerate printre fruntașele din Europa ale acestui sport. Întrecerea, fără a se ridica la un nivel tehnic bun, a plăcut datorită dîrzeniei cu care s-a luptat și evoluției scorului. Baschetbalistele poloneze, folosind la început presingul temporar, au interceptat deseori și au condus cu 17—6, în min. 8. Formația cehoslovacă a ripostat trecînd din apărarea om la om la cea în zonă. Drept urmare, meciul a devenit mai echilibrat și în min. 22 tabela indica scor egal: 25—25. De aici, întîlnirea a fost extrem de disputată, scorul a alternat, dar spre final echipa poloneză și-a asigurat succesul. Scor final 47—43 (24—23).

Prezentă pentru prima dată în țara noastră, selecționata Canadei a constituit o plăcută surpriză în întîlnirea cu reprezentativa României. Tehnica, nu complexă, dar curat și sigur însușită, acțiunile poziționale bine fructificate de sub coș sau de la semidistanță, mobilitatea „zonei" și rapiditatea contraatacurilor, au fost atuuri pentru oaspete. Salvatoare au fost agresivitatea în apărare, intercepțiile și contraatacurile care au decis, între minutele 30—40, victoria echipei României cu scorul de 65—47 (33—23). Pentru România au înscris: Szabados 17, Gugiu 16, Savu 12, Goian 6, Tita 5, Demetrescu 4, Szabo 3, Suliman 2. Au arbitrat Rysavy (Cehoslovacia) și Chrzarnowrky (Polonia).

D. STANCULESCU

Agenda
ACTIVITĂȚII SPORTIVE DE MASĂ

Simbătă și duminică, pe stadionul 23 August

DEMONSTRAȚII SPORTIVE DE MARE ATRACȚIE

Consiliul municipal București pentru educație fizică și sport organizează în zilele de simbătă 4 și duminică 5 august un interesant și atractiv program polisportiv. Întrecerile se vor desfășura pe stadionul „23 August".

SÎMBĂTĂ, începînd de la ora 17,30, vor avea loc demonstrații de lupte și box, demonstrații de oină, judo și un concurs eliminatoriu individual de ciclism. La aceste manifestări de masă își vor da concursul sportivi de performanță de la Dinamo, Steaua, Progresul, Rapid, Constructorul, Olimpia, Voința, Școala sportivă nr. 1 și Școala sportivă nr. 3. Demonstrațiile de judo, vor fi susținute de sportivi de la Rapid, Dinamo, Olimpia, I.O.R., Energia și Fl. Roșie. Capul de afiș îl vor deține, firește, în ziua de 4 august, întîlnirile din cadrul „Cupei municipiului București", dintre Steagul roșu Brașov — deținătoarea Cupei — și Sportul Studențesc (de la ora 18) și Steaua — Rapid (ora 19,50).

DUMINICĂ, programul va începe, de asemenea, de la ora 17,30 cu demonstrații de haltere și culturism, gimnastică acrobatică, călărie-obstacole, aero și racheto-modele. **La ora 19,45 va sosi pe stadion „Ștafeta Eliberării", manifestare la care iau parte reprezentative ale celor 8 sectoare ale Capitalei.**

La ora 18 va începe meciul de fotbal pentru desemnarea locurilor III—IV în „Cupa municipiului București", iar la ora 19,50 se va disputa partida dintre echipele pretendente la locurile I—II.

În cadrul marii acțiuni „Înotul pentru toți", noi eșaloane de copii devin prieteni ai apei. Centrele de inițiere a înotului își desfășoară cu eficiență activitatea.

„CUPA MINERULUI" LA ȘUNCUIUȘ

ORADEA, 30 (prin telefon). Comisia sport-turism a Consiliului județean Bihor al sindicatelor, a organizat duminică, în localitatea Șuncuiuș, finala competiției sportive dotate cu „Cupa minerului". La această tradițională manifestare, ajunsă la a VI-a ediție, au fost prezenți mineri din Șuncuiuș, Voievozi și Suplac. Întrecerile s-au disputat la 5 discipline sportive : atletism, fotbal, volei, handbal și popice. Cei 240 de sportivi prezenți la etapa finală au fost aplaudați de numeroși spectatori veniți la locurile disputelor nu numai pentru a fi martori la întreceri, dar și pentru a se destinde o zi în mijlocul naturii.

Evoluînd foarte bine la toate disciplinele, minerii din Șuncuiuș au acumulat 165 de puncte în clasamentul general, situîndu-se, astfel, pe primul loc.

Vasile DERȘIDAN — coresp.

NUMEROASE MANIFESTĂRI SPORTIVE ÎN PROGRAMUL „SERBĂRILOR MĂRII"

Ajunse la a IV-a ediție, „Serbările mării" vor oferi și în acest an spectatorilor români și străini o multitudine de manifestări culturale și artistice, precum și un bogat program de acțiuni sportive desfășurate pe litoral.

În cele 7 zile de carnaval, pe diferite baze sportive constănțene și pe altele vor avea loc raliuri automobilistice (Mamaia — Constanța — Eforie — Mangalia și retur), „Cupa Mării" la tenis de cîmp, concursuri pionierești de carturi și concursuri internaționale de yachting, concurs republican de patine pe rotile etc.

Din bogatul program al manifestărilor nu lipsește, se înțelege, fotbalul. În ziua de 5 august, la ora 17,30, stadionul „1 Mai" din Constanța va fi gazda unui meci dintre F. C. Constanța și o echipă de peste hotare. Așadar, un program bogat și în manifestări sportive care, fără îndoială, vor atrage la locul disputării lor numeroși turiști români și străini aflați pe litoral între 30 iulie — 5 august, perioada cît va dura festivalul „Serbările Mării".

I. G.

EDIȚIA A PATRA A PRILEJUIT CELE MAI BUNE REZULTATE ALE BALCANIADEI ATLETICE DE JUNIORI

Gratie faptului că atletismul este un sport al cifrelor, cu „corecturile" de rigoare (condiții de concurs, stare atmosferică, ambianță — specifice fiecărei competiții) se pot face tot felul de comentarii asupra nivelului unei probe sau a alteia, asupra nivelului general al unei competiții, cu referiri destul de exacte la altele de același fel. Așa se face că cifrele ne ajută să stabilim cu precizie valoarea acestei a patra Balcaniade de atletism a juniorilor, față de nivelul precedentelor sale ediții, în contextul acestui sezon competițional dominat de „europenele" de la Duisburg (R.F. Germania).

Din capul locului trebuie arătat că nivelul general al întrecerilor, găzduite de Stadionul Republicii, a fost net superior celor de la Izmir, din anul trecut. Nu este lipsit de interes faptul că o bună parte dintre cîștigătorii ediției anterioare, cu rezultatele de la Izmir, și-ar fi găsit cu greutate un loc pe podium, acum la București. Din păcate, pînă la această oră la juniori încă nu se ține o evidență oficială a recordurilor balcanice. În mod neoficial cifrele totuși circulă și în lumina acestora se poate afirma că **la București, în marea majoritate a probelor, au fost realizate cele mai bune performanțe ale competiției.**

Așa cum am mai spus, cele mai multe titluri au revenit reprezentanților Bulgariei, în evident progres față de un trecut nu prea îndepărtat. Și nu este vorba numai de numărul titlurilor cîștigate, ci de veritabila „explozie" de performanțe și de performeri pentru vîrsta junioratului.

Gheorghe Megelea *a cîștigat pentru a doua oară titlul de campion balcanic*
Foto : I. MIHĂICĂ

În ceea ce-i privește pe atleții români trebuie arătat că din punct de vedere al rezultatelor ei s-au situat la o cotă valorică internațională corespunzătoare la multe probe. Dar în timp ce progresul lor a fost, ca să spunem așa, în progresie aritmetică, cel al bulgarilor s-a aflat în progresie geometrică ! Ar trebui ca antrenorii care se ocupă de pregătirea speranțelor

Romeo VILARA
S. PAUL

(Continuare în pag. a 2-a)

Reporterii noștri pe teren, în mijlocul preocupărilor pentru aplicarea prevederilor Hotărîrii Plenarei C.C. al P.C.R. din 28 februarie-2 martie a.c.

TINEREȚEA SPORTIVĂ A BĂTRÎNULUI CARANSEBEȘ

● Noua uzină și șantierele ei ● Entuziasm, inițiativă și organizare printre elevi ● La ordinea zilei — „Cupa de vară"

De la Reșița, itinerarul nostru prin județul Caraș-Severin a avut apoi ca punct de oprire CARANSEBEȘUL. Vechea așezare bănățeană, deși nu se numără printre marile orașe ale țării — are în prezent mai puțin de 25 000 de locuitori — s-a bucurat întotdeauna de faima hărniciei acestora care, în anii noștri, a început să aibă și suportul de oțel al industrializării socialiste. Numai cu doi ani în urmă, la Caransebeș a intrat în producție Întreprinderea de Construcții Metalice, o uzină în plină dezvoltare, care va produce în faza sa finală utilaje de înaltă tehnicitate.

La 8 mai 1971 — cinstind astfel glorioasa aniversare a creării Partidului Comunist Român — a avut loc inaugurarea I.C.M. Și la numai trei luni după acest eveniment lua ființă în cadrul tinerei unități industriale din Caransebeș, asociația sportivă. Un fapt grăitor pentru pasiunea și interesul cu care este practicat și răspîndit sportul pe aceste meleaguri.

ÎNTÎLNIRE PESTE ANI

Însoțiți de prim-vicepreședintele Consiliului orășenesc pentru educație fizică și sport Caransebeș, **Petru Săvulescu**, ajungem la Întreprinderea de Construcții Metalice din localitate. Surpriză : cel care ne întîmpină, în calitate de vicepreședinte al consiliului asociației sportive, este o veche cunoștință a noastră, **Gheorghe Dobrescu**, unul dintre primii corespondenți voluntari ai ziarului. Apreciat tehnician reșițean, Gheorghe Dobrescu a fost printre cei care au pus temeliile noii unități industriale din Caransebeș. El a adus cu dînsul de la Reșița nu numai marea sa experiență ca meseriaș, ci și pasiunea pentru sport. Iată de ce — bucurîndu-se și de sprijinul efectiv al conducerii uzinei, și nu este lipsit de interes amănuntul că președintele tinerei asociații este însuși inginerul șef, Bruno Schtuler — într-un scurt interval de timp exercițiul fizic și sportul au intrat în viața de fiecare zi a tinerilor de aci (75% din totalul salariaților), așa cum prevede Hotărîrea de partid.

Și dacă șantierul mai este prezent în vasta curte a uzinei, se putea ca în apropiere să nu fiinteze și șantierul bazei sportive a I.C.M. ? Destinîndu-i-se de către Consiliul popular orășenesc un teren în preajma uzinei, asociația a apelat, firesc, la munca voluntară a sutelor de tineri (numai la liceul industrial și școala profesională de pe lîngă I.C.M. învață școală și meserie circa 550 de elevi) și, cu ajutorul organizației de tineret, se va realiza aci, încă în cursul acestui an, un teren de fotbal gazonat, un teren de handbal bituminizat. Etapa următoare — după cum ne-a spus Gh. Dobrescu — va consemna un micro-complex sportiv care va pune la dispoziția salariaților „dreptunghiuri" de tenis și volei, săli de popice, tenis de masă, șah (acestea, ca și vestiarele aflate sub tribună).

Paul SLAVESCU
Traian IOANIȚESCU

Numeroase trofee pentru cei mai merituoși concurenți ai întrecerilor sportive școlare

(Continuare în pag. a 2-a)

PLENARA CLUBULUI SPORTIV STEAUA

Ieri dimineață a avut loc plenara clubului sportiv al armatei, Steaua, care a analizat — în lumina prevederilor Hotărîrii Plenarei C.C. al P.C.R. cu privire la dezvoltarea continuă a educației fizice și sportului, precum și a documentelor activului de partid al armatei — activitatea și rezultatele obținute de sportivii acestui club.

La lucrările plenarei au luat parte general maior **Constantin Opriță**, adjunct al ministrului Apărării Naționale și secretar al Consiliului politic superior al armatei, general locotenent **Marin Dragnea**, prim-vicepreședinte al Consiliului Național pentru Educație Fizică și Sport, generali și ofițeri superiori, reprezentanți ai federațiilor sportive, membrii biroului consiliului de conducere al clubului, antrenori și tehnicieni, sportivi, ziariști.

În raportul prezentat de președintele clubului, colonel **Maximilian Pandele**, ca și în luările de cuvînt ce au urmat, au fost evidențiate succesele unor echipe și sportivi de la Steaua în competițiile interne și internaționale din acest an (cele mai proaspete dintre ele fiind obținute la campionatele mondiale de caiac-canoe încheiate duminică în Finlanda), analizîndu-se, totodată, pe larg, cu exigență sporită, într-un pronunțat spirit critic și autocritic, cauzele unor deficiențe și neajunsuri din activitatea clubului, care au împiedicat realizarea de performanțe și mai valoroase, pe măsura cerințelor și condițiilor existente, ba chiar — în cazul anumitor secții pe ramură de sport — au dus la înregistrarea de rezultate nesatisfăcătoare.

Împărtășind ideile și concluziile exprimate, apreciind grija pe care conducerea Ministerului Apărării Naționale o manifestă față de activitatea clubului Steaua, sprijinul permanent și neprecupețit acordat pentru creșterea continuă a nivelului calitativ al acestei activități, participanții la plenară s-au angajat să depună eforturi sporite în procesul de înstruire, să muncească cu pasiune și dăruire pentru o afirmare și mai puternică a culorilor sportive ale armatei noastre, atît în competițiile cu caracter republican, cît și în cele internaționale.

Înmînînd, în continuare, președintelui clubului, Maximilian Pandele, Diploma C.N.E.F.S. și o Cupă de cristal (cărora li se adaugă un premiu de 100.000 lei), pentru locul II pe care — ca urmare a bunelor rezultate obținute — Steaua s-a clasat în întrecerea dintre cluburile sportive în anul trecut, general lt. Marin Dragnea a adresat — în numele Biroului executiv al Consiliului Național pentru Educație Fizică și Sport — calde felicitări sportivilor, antrenorilor și cadrelor de conducere ale clubului, precum și îndemnul pentru îndeplinirea cu maximă eficiență a sarcinilor de înaltă răspundere ce le revin din Hotărîrea Plenarei C.C. al P.C.R., pentru reprezentarea cu cinste a țării la marile competiții internaționale, îndeosebi la Jocurile Olimpice de la Montreal.

În încheierea lucrărilor plenarei a luat cuvîntul general maior Constantin Opriță, care a subliniat rolul important și sarcinile de răspundere ce revin clubului Steaua ca unitate sportivă reprezentativă a armatei noastre și pilon de bază al sportului de performanță din țara noastră. Vorbitorul s-a referit pe larg la necesitatea ridicării pe o treaptă superioară a activității de instruire și educație, a muncii politice în cadrul clubului, în vederea obținerii de performanțe pe măsura cerințelor sporite puse de conducerea de partid și de stat în fața mișcării noastre sportive.

SEZONUL INTERNAȚIONAL DE HOCHEI A ÎNCEPUT LA MIERCUREA CIUC

Aseară, pe patinoarul artificial acoperit din Miercurea Ciuc, selecționata de hochei pe gheață a României a susținut prima partidă internațională a sezonului, întîlnind puternica echipă Vestra Frölunda, din prima ligă a campionatului suedez. La capătul unui meci frumos și foarte animat, urmărit de peste 3000 de spectatori, oaspeții au cîștigat cu scorul de 5—3 (0—1, 4—0, 1—2), valorificînd „căderea" din repriza a 2-a a formației noastre.

Au marcat : **Hedlund** (2), **Herikson**, **Linden** și **Lind**, respectiv, **Axinte**, **Costea** și **Pană**.

Astăzi are loc partida revanșă.

SE PROFILEAZĂ „7"-le REPREZENTATIV PENTRU CAMPIONATUL MONDIAL DE POLO

Pregătirea poloiștilor români în vederea primului campionat mondial (Belgrad 31 august — 9 septembrie) a intrat într-o fază finală. Ultima verificare oficială a sportivilor ce candidează la un loc în „7"-le reprezentativ a avut loc zilele trecute, la Volgograd, unde tricolorii au obținut 4 victorii în tot atîtea partide susținute în fața naționalei Bulgare (câștigătoare a turneului de calificare pentru C. M. de la Hvar) și a selecționatei R.S.F.S. Ruse.

Mulțumit de evoluția formației noastre la acest ultim turneu, antrenorul principal al reprezentativei române, Anatol Grințescu, ne-a declarat: *„Echipa începe să se rodeze. Partidele de la Volgograd, în ciuda diferențelor destul de clare la care le-am cîștigat, ne-au ridicat cîteva probleme legate în special de momentele de inferioritate numerică. Băieții au acționat însă cu mult calm și au trecut cu bine peste majoritatea lor. Va trebui, însă, să mai insistăm asupra antrenării zonei în aceste situații pentru că în meciurile-cheie, cine scapă cu fața curată din momentele respective, are cele mai mari șanse de a cîștiga. Mă mulțumește de asemenea faptul că jucătorii încep să folosească cu curaj arma contraatacului, cele mai multe din golurile noastre fiind înscrise din acțiuni în care poloiștii au înotat rapid spre poarta adversă, creîndu-și superiorități concretizate cu promptitudine".*

— Se profilează echipa cu care vom participa la mondiale?

— *În linii mari, da. Huber va purta în mod sigur cascheta cu nr. 1. Ca rezervă de portar vom avea de ales între Frățilă și Fl. Slăvei dacă acesta din urmă se va reface rapid după accidentul suferit. Zamfirescu și Nastasiu vor alcătui perechea de fundași iar celelalte posturi vor fi ocupate de Cornel Rusu, Viorel Rus, Dinu Popescu și Radu Lazăr (în accentuată revenire de formă). Pentru celelalte trei locuri — un singur nume cert: Adrian Scherwan. Și pentru completare va trebui să alegem dintre Ilie Slăvei, Liviu Răducanu (care a jucat mai slab la Volgograd) și Claudiu Rusu.*

— Care este programul de pregătire în continuare?

— *Ne vom deplasa pentru cîteva zile în orașul Victoria, unde putem să ne pregătim în liniște. Efortul însă nu vor scădea din intensitate. Apoi, avem prevăzută o săptămînă de pregătire și jocuri de verificare, la Roma, în compania „Squadrei azzurra". Tot așa am procedat și înaintea „Trofeului Jadran" (1971) și experiența s-a dovedit fericită. Vom reveni la București pentru cîteva zile și apoi ne vom deplasa direct la Belgrad pentru C. M.*

— Din cîte am înțeles nu vom participa la Balcaniadă (25—27 august) cu prima noastră reprezentativă?

— *Ne-am gîndit serios înainte de a lua o hotărîre și am decis ca anul acesta să fim reprezentați în competiție de echipa de tineret. Datele ei de desfășurare nu ne-au convenit de la început și un joc tare cu Iugoslavia (echipă pe care am învins-o în cele două partide de la Pescara și Utrecht) pe propriul ei teren, chiar în preajma startului în C. M., nu este deloc recomandabil. Spiritele se pot agita, pot surveni chiar și accidente și nu de asemenea situații avem nevoie înaintea competiției supreme.* (a. v.)

După încheierea Raliului Dunării

NU NUMAI AȘII AU DREPTUL LA VICTORIE

Cu peste două săptămîni în urmă, cînd cei trei piloți italieni de notorietate internațională — **Pinto, Munari** și **Barbasio** — au venit în România să recunoască traseul Raliului Dunării și să se antreneze, i-au întrebat pe salariații serviciului de competiții al Automobil Clubului Român: „Nu cumva l-ați văzut pe aici, pe un oarecare **Walter Röhrl**? Este un tînăr alergător vest-german și se pare că va concura și el"...

Li s-a răspuns că da, **Röhrl** s-a înscris în cursă și se găsește undeva prin Transilvania, unde „bate" cu deamănuntul traseul probelor speciale de viteză. La auzul acestei vești, automobiliștii italieni n-au fost prea încîntați, așa cum n-au fost nici după încheierea raliului, cînd **Röhrl** a sosit la București în fruntea clasamentului general individual, cu un avans de 76 puncte față de „urmăritorul" său, **Sergio Barbasio.**

L-am văzut pe acest tînăr de 26 de ani, înalt și blond, cu un zîmbet nepăsător în colțul gurii, după ce s-a dat jos din mașină în Piața Scînteii. Urmele nesomnului erau destul de clare pe fața lui, dar el nu lăsa să se înțeleagă că este obosit. Prietenii și mecanicii care l-au însoțit în România și-au făcut loc cu greu printre bucureștenii aflați la sosire și au spart o sticlă de șampanie, după buna tradiție a curselor de automobile, făcîndu-i lui **Röhrl** un prim „duș", după cei peste 2 400 km de drum și aproape 30 ore de nesomn. Învingătorul, urcat pe capota mașinii, și-a trecut mîna peste fruntea răcorită, apoi s-a uitat la public, mulțumind pentru aplauze și făcînd o mină care parcă voia să spună, așa cum a spus cîndva un personaj antic: „Veni, vidi, vici"... Asta e!

Pe **Raffaele Pinto** nu l-am mai întîlnit la București. După abandonul de sîmbătă după-masă, al doilea în ultimele săptămîni, el a luat urgent avionul și a plecat acasă. **Sandro Munari** a venit duminică la prînz în București destul de marcat de efortul depus și cu regretul că el, învingătorul din Raliul Monte-Carlo, ediția 1972, a fost nevoit să cedeze unui pilot necunoscut, precum și compatriotului său **Sergio Barbasio** care, oricum, este un alergător bun, dar nu chiar într-atît încît să-i treacă în față. Dar iată că, totuși, **Barbasio** a avut această „îndrăzneală", ajutat în acțiunea sa de un calm desăvîrșit și de o grijă mai mare față de mecanica mașinii pe care o conduce. După ce și-a luat din automobil termosul gol și s-a îndepărtat de Fiatul său alb de praf și noroi, l-am întrebat cum i s-a părut raliul. Iar el a răspuns cu o propoziție de sinteză: „Dur, prea dur!".

Am înțeles, deci din declarația unui pilot experimentat — care știe ce este, spre exemplu, un Safari — că cea de-a 9-a ediție a Raliului Dunării i-a pus la grea încercare pe concurenți. Și nici nu se putea altfel, avînd în vedere că întrecerea organizată atît de bine de Automobil Clubul Român face parte, după cum se știe, din campionatul european al piloților de raliuri.

Am scris în scurta noastră relatare de ieri că alergătorii români au obținut rezultate meritorii în acest raliu. La o analiză mai profundă, calificativul „meritoriu" ne pare cam palid. De ce? Pentru că un loc 4 în clasamentul general, obținut de frații **Ionescu-Cristea**, într-o atît de valoroasă companie internațională și cu un material de concurs încă nesatisfăcător, se transformă pe loc într-o performanță de valoare. Să nu uităm, de asemenea, că frații Ionescu-Cristea au ocupat primul loc în clasamentul pentru Cupa țărilor socialiste, în luptă strînsă cu valorosul echipaj bulgar **Topiodolski-Iliev** și cu un alt cuplu „de familie", acela format din **frații Motoc.**

Au fost în această ediție a Raliului Dunării și cîțiva sportivi români cu mașini proprii, nepregătite special și fără o elementară asistență tehnică. Totuși, ei s-au comportat excelent. Ne gîndim în acest sens la **Constantin Pescaru** și **Mircea Popescu**, care au adus pe locul al 9-lea în clasamentul general o Dacie 1 300, depășind toate echipajele Uzinei din Pitești, precum și cîțiva piloți valoroși din Polonia, Bulgaria și Danemarca. Ne vine în minte, în același timp, îndrăzneața tentativă a clujeanului **Laurențiu Moldovan**, plecat în cursă cu o mașină modest pregătită, dar clasat în cîteva probe speciale — pînă în momentul abandonului — pe locuri foarte bune.

Walter Röhrl — *un tînăr înzestrat cu talent și îndrăzneală*
Foto: C. BERESTEANU

Piloții și navigatorii români au făcut și de această dată dovada talentului, rezistenței și voinței lor de a reprezenta cu cinste culorile sportului cu motor românesc în confruntările internaționale. Din acest motiv, ei merită cu prisosință mai mult sprijin, o dotare corespunzătoare.

Dumitru ȘOMUZ

A IX-A EDIȚIE A TURNEULUI „PRIETENIA" LA BOX

Între 6 și 11 august la Galați

Sîntem în plină vară. Vacanțele și concediile se mențin la ordinea zilei. Pentru pugiliștii noștri fruntași aceasta perioadă a fost mai scurtă și, de mai multă vreme, ei se află în febra unor întreceri de amploare. După pasionantele dispute cu reprezentativa de tineret a S.U.A., după turneele întreprinse în Cuba și Ungaria, unde au înregistrat rezultate remarcabile, iată, pentru iubitorii boxului din Galați, se anunță o nouă competiție deosebit de interesantă, în care vor fi angrenați boxeri din 11 țări. Este vorba despre tradiționalul turneu internațional, rezervat boxerilor pînă la 19 ani, denumit „Prietenia". Aflată la a IX-a ediție, întrecerea a stîrnit de fiecare dată un interes major în rîndul specialiștilor din țările participante, care au avut prilejul să vadă la lucru, într-o companie deosebit de valoroasă, tot ce este mai bun în țara respectivă în materie de box. La Galați vor fi prezenți cei mai buni boxeri tineri din țările socialiste (în care pugilismul are o clasă foarte ridicată la cota valorii internaționale), care se pregătesc în vederea viitoarelor mari confruntări cum sînt C.E. de tineret, J.O. etc.

Pe ringul instalat la arena Dunărea vor putea fi urmăriți între 6 și 11 august, sportivi din Cuba, U.R.S.S. Polonia, Ungaria, Bulgaria, Republica Democrată Germană, Cehoslovacia, Republica Populară Mongolă, Republica Populară Democrată Coreeană, România și, pentru prima dată la această confruntare, Iugoslavia. Ca organizatoare, țara noastră va prezenta 2 echipe complete.

Datorită numărului mare de participanți, în zilele de 6, 7 și 8 august se vor disputa cîte două reuniuni. La 9 august vor avea loc semifinalele, după care urmează o zi de pauză, iar la 11 august finalele turneului „Prietenia".

După cele 3 partide cu selecționata S.U.A., colectivul de specialiști condus de antrenorul federal prof. **Alexandru Vladar**, a selecționat pentru întrecerile de la Galați un lot de 25 de sportivi din care vor fi alcătuite cele două formații. În portul dunărean, urmează în aceste zile un riguros program de pregătire următorii boxeri: **Paul Dragu, Ruși Turan, Niță Robu, Viorel Bobe, Alexandru Barbu, Eugen Chiricuță, Florian Ghiță, Viorel Soroceanu, Carol Hajnal, Nicolae Turcitu, Virgil Sîrbu, Nicolae Nichitov, Nicolae Nicolaev, Ion Truță, Damian Cimpoeșu, Ion Dimache, Anghel Papuc, Pavel Istrate, Ion Răducu, Mircea Săndulescu, Dorin Bubă, Mircea Simon, Gheorghe Matache, Dumitru Căpățînă** și **Costică Dafinoiu.**

Primele delegații care vor sosi la locul disputelor sînt cele ale Cubei (1 august) și U.R.S.S. (2 august).

Paul IOVAN

După „Trofeul Tomis"

SE IMPUNE MAI MULTĂ EXIGENȚĂ ÎN PREGĂTIREA VOLEIBALISTELOR NOASTRE

Ca și în anii trecuți, **turneul internațional de volei al României** — dotat cu „Trofeul Tomis" — a **demonstrat că se înscrie printre competițiile de anvergură, menite a oferi criterii de apreciere asupra stadiului de pregătire al echipelor înaintea unor confruntări de importanță deosebită.** În 1973, pentru voleiul feminin, principalele întreceri sînt cele programate în cadrul Universiadei — care vor avea loc în luna august la Moscova — și campionatele europene de juniori, ce se vor desfășura la începutul lunii septembrie, în Olanda.

În consecință, la Constanța — subliniem cu acest prilej buna organizare a turneului — s-au aflat la start formații al căror obiectiv principal îl constituie cele două competiții amintite, evoluția lor permițînd specialiștilor să remarce o serie de elemente de perspectivă, care, cu siguranță, vor face parte din sextetele de bază ale echipelor ce vor lua parte în anii următori la confruntările de la mondiale, europene și Olimpiadă. De la această „regulă" nu a făcut excepție nici una dintre cele patru formații oaspete (Japonia, Cehoslovacia, Polonia, Ungaria) și, bineînțeles, nici România.

Din acest punct de vedere turneul și-a atins scopul, deși, poate, publicul constănțean, prezent în număr mare în fiecare zi de concurs, ar fi dorit să vadă evoluînd garniturile complete ale țărilor participante. Firește, nu se poate ocoli faptul că, prezența unor jucătoare cu mai puțină experiență a împietat asupra calității jocurilor, dar nici nu se poate tăgădui faptul că au existat multe momente de volei de clasă.

În acest context, reprezentativa României (la turneu a participat și echipa de tineret) a avut o prezență onorabilă. Excepînd regretabila înfrîngere din meciul cu Cehoslovacia (explicația constînd doar în insuficienta pregătire psihologică — o mai veche carență a formațiilor noastre de volei — și nu în superioritatea pe plan tehnic și tactic a adversarelor), jucătoarele noastre au evoluat, în general, bine, demonstrînd, mai ales în meciul cu sextetul nipon, o putere de luptă și posibilități certe pentru a obține în continuare bune rezultate.

Comparînd evoluția de la Constanța, cu cea de la Timișoara, din timpul Balcaniadei, **se poate constata o îmbunătățire a procedeelor tehnice** — cu deosebire a preluării — **și a tacticii de joc** (în meciul cu Japonia, tocmai aceasta a fost una dintre determinantele victoriei), **dar și o scădere a omogenității.** Atacul a funcționat satisfăcător, cea mai constantă fiind **Constanța Bălășoiu** (care a primit și premiul pentru cea mai completă jucătoare), alături de ea situîndu-se **Gabriela Popa, Mariana Ionescu, Venera Hoffman** și **Victoria Caranda.** Atacantelor noastre nu li se poate trece, însă, cu vederea, pripeala în finalizarea unor acțiuni, lipsa de orientare, ceea ce a dus la irosirea unor combinații favorabile la fileu. În apărare, ele au dovedit mai multă siguranță ca în întîlnirile care au precedat acest turneu, cu deosebire la preluarea din serviciu și din atac, dar au lăsat, nepermis de mult, spații libere la mijlocul terenului, permițînd adversarelor să „pună" mingea peste blocaj. Dirijarea atacului a revenit, ca principală misiune, **Eugeniei Rebac** (de altfel, antrenorii au adoptat tactica 5-1, avînd în vedere tocmai calitățile acestei jucătoare), care s-a achitat foarte bine, ea fiind desemnată și cea mai bună ridicătoare.

Subliniind performanța garniturii secunde a țării noastre, care a reușit să ocupe un merituos loc IV, înaintea Poloniei și Ungariei, să ne oprim pe scurt asupra cîtorva voleibaliste: **Doina Botezan** — are indiscutabile calități de coordonatoare, dar îi lipsește încă sobrietatea în joc; **Carmen Puiu** și **Constanța Dinculiță** — două trăgătoare cu perspective frumoase, cărora le mai trebuie îmbunătățită forța și jocul în linia a II-a. **De altfel, în privința acestora ar trebui să se stabilească precis din ce lot fac parte, deoarece prezența lor concomitentă și la senioare și la tineret nu este de natură să contribuie eficient la desăvîrșirea lor.** Mai trebuie menționate **Emilia Cernega, Rodica Cîlibiu, Petruța Tache**, de la tineret, precum și **Paula Cazangiu, Maria Antonescu** de la senioare, care au încă de muncit pentru înlăturarea unor deficiențe ce se mai manifestă în jocul lor.

Subliniind, încă o dată, utilitatea turneului și faptul că el a oferit tehnicienilor noștri suficiente date asupra potențialului echipei, **să sperăm că antrenorii vor găsi cele mai bune mijloace pentru a prezenta atît la Universiadă, cît și la europenele de juniori, o garnitură capabilă să facă față actualelor exigențe ale voleiului mondial. Și acest lucru nu este imposibil, date fiind elementele de care ei dispun la ora actuală.**

Emanuel FĂNTĂNEANU

BALCANIADA ATLETICĂ DE JUNIORI

(*Urmare din pag. 1*)

atletismului românesc, ca și federația noastră de specialitate, să aibă în vedere această situație (mai ales că ea este caracteristică și pentru seniori) și din comparația sau comparațiile cu atletismul altor țări să tragă cele mai corespunzătoare concluzii, urmate, în special, de măsuri practice.

Performerii

Dacă de la **Gheorghe Ghipu** se aștepta să-și redeteze succesele de la Izmir, în cursele de 800 m și 1500 m, el fiind, la această oră, unul dintre cei mai redutabili semifondiști europeni, de la **Dorel Cristudor,** accidentat o bună parte din sezonul actual în aer liber nu speram prea mult. Și totuși sprinterul din Cîmpulung a demonstrat cu prisosință calitățile sale, realizînd atît la 100 m cît și la 200 m noi recorduri republicane de juniori, ambele de o foarte bună valoare internațională. Cu 10,2 pe 100 m el se situează pe locul trei, la egalitate cu **Kuratt** (R.D.G.) și **Petrov** (Bulgaria), iar la 200 m cu 21,1 deține a doua performanță continentală după același Kuratt (20,8). Aceste rezultate ne bucură și-l acreditează pe Cristudor pentru apropiatele „europene". Dar, considerăm, că pregătirea lui, după atîtea luni de pauză, va trebui urmărită cu toată atenția și din toate punctele de vedere (medical, metodic, fizic etc.), în așa fel ca între 24—26 august, la Duisburg, nivelul formei sale sportive să atingă parametrii maximi.

O adevărată revelație a fost săritorul în înălțime **Constantin Cîrstea,** campion balcanic cu 2,12 m (a patra performanță de juniori din Europa). Accidentat și el, majoritatea timpului în sezonul 1972, Cîrstea a găsit tăria morală să reintre în activitate și rezultatele se văd.

Revelațiile

Recentul concurs de pe „Republicii" a prilejuit afirmarea sau consacrarea pentru un lot destul de numeros de juniori români. Între aceștia se cuvin laude săritoarei în lungime **Doina Spînu,** a cărei constanță peste 6 metri o apropie de „metronomul" Vioricăi Viscopoleanu, recomandînd-o ca o demnă urmașă a acesteia. Simbătă, Doina Spînu a avut toate săriturile peste 6 metri, dintre care două de 6,17 m, una de 6,18 m și una de 6,20 m. Este drept, ea a fost nevoită să încline steagul în fața celei mai bune atlete a competiției, **Ludmila Panaiotova,** un talent cu totul deosebit.

Băimăreanca **Elisabeta Bakalar** nu are la activul ei decît două sezoane de concursuri, în care a luat startul doar de cinci ori în cursa de 800 m. Ușurința cu care aleargă, viteza sa, rezistența bună sînt calități care, atunci cînd vor fi întregite și de o bună experiență a probei, vor face din eleva profesoarei Iudit Fodor, o alergătoare redutabilă. Ea a realizat acum cu 2:08,8 un nou record al junioarelor de cat. a II-a. De altfel, juniorii „doi" au avut cîtiva reprezentanți cu reale perspective, dovedite, într-un fel, prin comportarea la Balcaniadă. **Niculina Lungu** a cîștigat clar proba de 400 m și a contribuit decisiv la victoria formației române în ștafeta de 4×400 m; **Maria Musteață** (născută 1958) din Caransebeș a avut, pînă la sfîrșitul săptămînii trecute, cele mai bune rezultate 12,4 s pe 100 m și 25,7 s pe 200 m. Acum, ea a realizat 12,0 și, respectiv, 24,9! Creșteri frumoase de rezultate au mai înregistrat sprinterii **Emil Smuda** (Brașov), **Dan Știrbu** (Pitești) și **Marian Slav** (Iași): 10,6 secunde de la 10,8 s. Un mare talent este și săritorul în lungime **Tudorel Vasile** (născut 1956, 190 cm înălțime), de la Viitorul București. El a sărit 7,39 m, record al juniorilor „doi", și a pierdut titlul balcanic deși a avut același rezultat cu învingătorul... O situație absolut identică s-a mai petrecut și la aruncarea greutății, **Paul Neagu** avînd același rezultat (15,90 m) cu al învingătorului! Craioveanul **Doru Frîncu** a îrumpt la triplu, îmbunătățindu-și recordul personal cu 52 cm. El a fost la un pas să producă o veritabilă surpriză conducînd pînă la a șasea încercare.

Remarcabile, comportările **Vioricăi Neagu,** din Roman, campioană balcanică la 1500 m și **Mariei Giurgiu,** din Oradea, cîștigătoare la săritura în înălțime.

★

Gheorghe Megelea, campion balcanic la suliță și în 1972, și-a îmbunătățit rezultatul de la Izmir cu aproape nouă metri. Din păcate, el a fost singurul reprezentant al aruncătorilor români care a realizat un titlu balcanic și o performanță notabilă. În mod normal, pe baza performanțelor anterioare, cele două discobole, **Mariana Nan** și **Florența Ionescu,** ar fi trebuit să se impună pe primele locuri. Ca și la Erfurt, însă, ele au evoluat slab. Tot slab au mai concurat și alți juniori români între care Virgil Miloiu la 400 m, Ștefan Ionită la 10 km marș, aruncătoarele de suliță, săritoarele în lungime, sprinterele și încă alții. Unii dintre atleți au demonstrat o slabă capacitate de mobilizare pentru concurs fapt care a împietat asupra evoluției și rezultatelor lor.

din TOATE SPORTURILE

TENIS La Cluj, pe terenurile din parcul orașului s-a încheiat cea de-a 26-a ediție a **„Cupei Transilvaniei"**. Buna desfășurare a competiției a fost perturbată uneori de ploaie, fapt care a făcut pe organizatori să renunțe la desfășurarea probei de dublu masculin. Probele de simplu s-au încheiat cu victorii mai puțin scontate, în special la fete unde apare ca surprinzător succesul Verei Dudaș (Mureșul Tg. Mureș) care, după ce în semifinală a dispus de Felicia Bucur (Dinamo Brașov) cu 6—0, 6—4 a cîștigat și finala, învingînd cu 6—3, 6—3 pe jucătoarea cehoslovacă Jarmila Dvorakova (V.S.S. Kosice). La băieți, L. Boldor (Politehnica Cluj) a reușit să întrerupă șirul victoriilor din această competiție al lui I. Kerekeș (Dinamo Brașov), cîștigătorul ultimelor patru ediții, învingîndu-l cu 6—3, 7—5. Finală dublu bărbați: M. Ambros (V.S.S. Kosice), I. Kerekeș (Dinamo Brașov) — L. Boldor, G. Komoroczi (Poli. Cluj) 3—6, 6—1, 6—2. Dublu fete: Lucia Suciu (Poli. Cluj), Felicia Bucur — Vera Dudaș, Ana Breda (Mureșul Tg. Mureș) 6—3, 7—5. ● **S-AU ÎNCHEIAT** și întrecerile pentru juniori și copii, dotate cu „Cupa Dr. Petru Groza", desfășurate la Oradea. Trofeul a revenit sportivilor de la Progresul București cu 31,75 puncte, urmați de Cutezătorii București 23,25 p, Sănătatea Oradea 22,50 p, Dinamo București 14,50 p, Constructorul Hunedoara 10 p. Iată învingătorii din finalele celor cinci categorii, la băieți: cat. 17—18 ani: S. Orășanu (Constr. Hunedoara) — A. Dărăban (Dinamo Brașov) 6—3, 6—1; 15—16: S. Orășanu — L. Țiței (Șc. sp. 2 Constanța) 5—7, 6—4, 6—3; 13—14: Ed. Pană (Cutezătorii) — A. Dîrzu (Progresul) 6—1, 6—3; 11—12: Fl. Segărceanu (Dinamo Buc.) — I. Mireș (Dunărea Galați) 6—2, 6—1; 9—10: R. Ocneanu (Sănătatea) — R. Indoleanu (Poli. Cluj) 6—1, 6—2. La fete: 17—18: Mariana Hadgiu (Progresul) — Dorina Brăștin (U.T.A.) 6—3, 6—0; 15—16: Elena Jecu (Sănătatea) — Dorina Brăștin 6—3, 3—6, 6—4; 13—14: Lucia Romanov (Cutezătorii) — Ioana Nichita (Progresul) 6—5, 6—3; 11—12: Cosmina Popescu (Cutezătorii) — Gabriela Szoke (Dinamo Buc.) w—o; 8—10: Nicoleta Iordache (Dinamo Buc.) — Irina Cristescu (Progresul) 7—5, 6—1.

LUPTE La Miami (statul Florida — S.U.A.) au început ieri întrecerile campionatelor mondiale de lupte greco-romane, ce vor continua pînă în seara zilei de 1 august, după care își vor încerca șansele juniorii de la vîrsta (2—4 august). La această competiție, aflată la a doua ediție, participă, pentru prima dată, și juniori români. Iată lotul țării noastre: **Constantin Alexandru** (cat. 48 kg), **Nicu Gingă** (cat. 52 kg), **Ion Dulică** cat. 57 kg), **Arcadie Pantelimon** (cat. 62 kg), **Gheorghe Ciobotaru** (cat. 74 kg) și **Victor Prențiu** (cat. 82 kg) la greco-romane, **Aurel Neagu** (cat. 48 kg), **Tiberiu Seregely** (cat. 74 kg) și **Aurel Bălăianu** (cat. 82 kg). Juniorii noștri sînt însoțiți de antrenorii **Ion Corneanu** și **Ion Cernea** ● **LA ODORHEI,** selecționata de lupte libere a juniorilor americani (echipa statului Nebraska) va susține astăzi o nouă confruntare cu sportivii români, întîlnind selecționata locală. Iată lotul luptătorilor oaspeți: **Kevin Anderson** și **Byron Anderson** (cat. 48 kg), **Denny Stroh** (cat. 52 kg), **Dale Marshassed** (cat. 56 kg), **Kevin Erkson** și **Rick Norval** (cat. 60 kg), **Darell Barnes, Mike Rice** și **Oliver Roye** (cat. 65 kg), **Oliver Marshall** (cat. 75 kg), **Dan Brust, Ed Gable** și **Henry Harmoney** (cat. + 87 kg) ● **LA ULAN BATOR** (R. P. Mongolă), vor avea loc, vineri, simbătă și duminică, tradiționalele confruntări ale **„Cupei Prietenia"** la lupte libere. Din țara noastră, vor participa, printre alții, **Nicolae Eremia** (cat. 52 kg), **Anghel Gigel** (cat. 56 kg), **Nicolae Dorobanțu** (cat. 65 kg), **Tiberiu Arsene** (cat. 81 kg) și **Valentin Mihăilă** (cat. 87 kg) ● **O MARE COMPETIȚIE** de lupte libere se va desfășura, la sfîrșitul acestei săptămîni (3—5 august), în capitala Ungariei — **„Cupa Eliberării".** La aceste întreceri vor participa și cîțiva dintre luptătorii noștri fruntași, printre care **Ion Arapu** (cat. 48 kg), **Petre Coman** (cat. 62 kg) și **Vasile Iorga** (cat. 82 kg).

PENTATLON MODERN Clubul sportiv Universitatea Timișoara organizează un concurs internațional de pentatlon modern, la care participă echipa clubului Csepel (Budapesta), Olimpia II București, Universitatea Timișoara și o combinată formată din sportivi de la Csepel Budapesta și Universitatea. Duminică a avut loc prima probă (scrima). Iată-i pe primii clasați la individual: 1. Francisc Rolik (Universitatea) 1117 p, 2. György Miklosvary (Csepel) 1078 p, 3. Lajos Döby (Csepel) 961 p, 4. Anton Kim (Universitatea) 844 p. Clasament pe echipe: 1. Universitatea Timișoara 2766 p, 2. Csepel Budapesta 2332 p, 3. Combinata Universitatea + Csepel 2376 p.

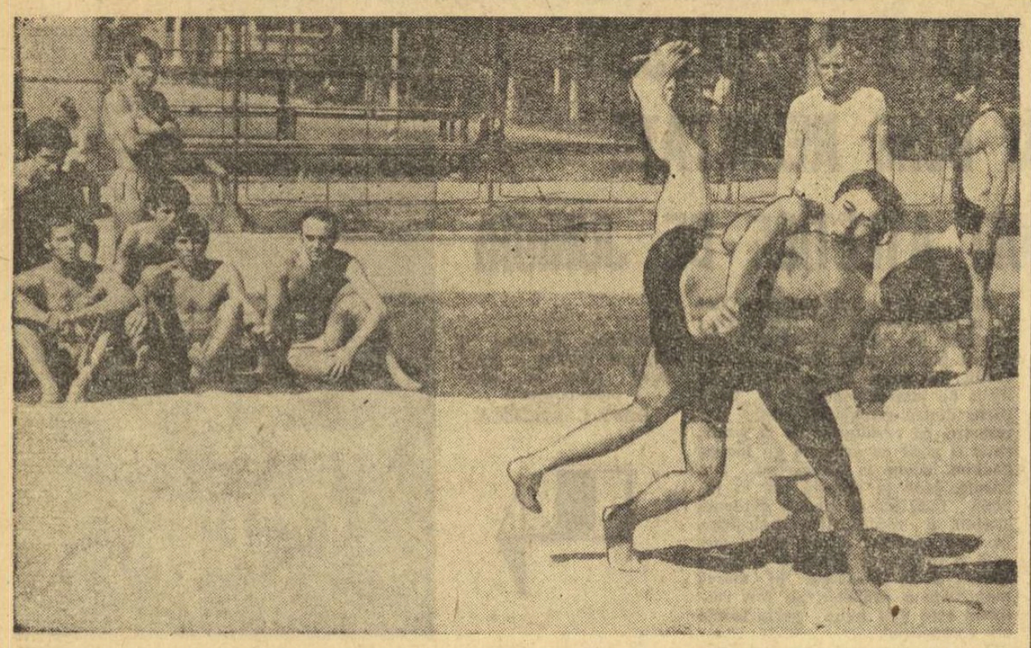

ÎNTÎMPLĂRI REGRETABILE, DUMINICĂ, PE STADIONUL OLIMPIA

NU ACEASTA ESTE DE DORIT DE LA O ÎNTRECERE SPORTIVĂ DE MASĂ!

Ne aflăm în plină desfășurare a etapelor pe centre de comună ale **„Cupei tineretului de la sate"**, rezervată sporturilor de vară. După fazele pe sate și comune, care au avut rolul de a angrena în practicarea diferitelor discipline sportive un număr cît mai mare de tineri cooperatori sau de cetățeni ce locuiesc în mediul rural, etapele pe centre de comună au acum darul de a-i desemna pe cei mai bine pregătiți dintre sportivii satelor noastre și a le da dreptul de a se prezenta la etapele superioare, cele pe județ și, de aici mai departe, pe țară (la disciplinele care au în program astfel de întreceri). Este vorba, așadar, despre întreceri deosebit de importante, către care trebuie să se îndrepte întreaga atenție a forurilor organizatoare, în special a organizațiilor U.T.C. locale și a organelor pentru educație fizică și sport. De fapt, toată lumea este de acord că acestea sînt etapele de maximă eficiență, care contribuie în cea mai mare măsură la transpunerea în practică a importantelor prevederi ale Hotărîrii Plenarei C.C. al P.C.R. din 28 februarie — 2 martie a.c.

Iată-ne, așadar, prezenți duminică pe stadionul bucureștean Olimpia, gazda întrecerilor pe centru de comună, ale „Cupei tineretului de la sate", manifestare sportivă care avea să reunească pe amatorii de sport din comunele subordonate Municipiului București. Eram informați că, începînd de luni, 23 iulie, stadionul Olimpia, împreună cu toate accesoriile sale, a fost pus la dispoziția organizatorilor, că Consiliul pentru educație fizică și sport al sectorului IV a asigurat cadrele tehnice necesare, arbitri, cronometrori și starteri, și că la ora vizitei noastre se vor desfășura întîlnirile finale la handbal, volei, fotbal, trîntă și atletism. Într-adevăr, am asistat la interesante partide de handbal masculin **(comuna Dobroești — comuna Otopeni 23—12)**, volei masculin **(Otopeni — Glina 3—0)**, trîntă (cîștigători, în ordinea categoriilor: **C. Stanciu** — Dobroești, **St. Stancu** — Otopeni, **G. Petre** — Popești Leordeni, **I. Garian** — Popești Leordeni). L-am cunoscut cu această ocazie și pe profesorul **Filip Flavian,** șeful sectorului sport din Comitetul municipal U.T.C., un om foarte activ și deosebit de interesat în bunul mers al lucrurilor.

Din păcate, însă, am fost martorii unor situații pe care nu le-am fi dorit să se petreacă pe un teren de sport, cu atît mai mult cu cît a fost vorba despre o competiție de masă, pe al cărei prim-plan trebuie să se situeze întrecerea sportivă între cei mai buni, selecționați din marea masă a tuturor celor ce s-au aliniat la startul etapelor inițiale, de la nivelul localităților. Prima surpriză, cu totul neplăcută, ne-a fost oferită de întreruperea partidei de fotbal dintre finalistele **Popești Leordeni** (aparținînd de sectorul V) și **Otopeni** (sectorul I), din cauza unor incidente la care au contribuit atît jucătorii celor două formații, cît și spectatorii, fiind necesară, în ultimă instanță, intervenția organelor de ordine. Astfel că meciul n-a mai putut continua, fiind aminat pentru mai tîrziu. Fără discuție, o astfel de întîmplare, inadmisibilă pe un teren de sport, nu vine cu nimic în întîmpinarea a ceea ce dorim noi, cu toții, de la o competiție, mai ales de masă. Au mai existat și alte deficiențe vizibile duminică pe stadionul Olimpia, cum ar fi, de pildă, neprezentarea unor formații la terenul de joc (exemplu: echipa de handbal feminin din Otopeni) sau la startul unor întreceri (atletism) și participarea la probele de cros a sportivilor care s-au întrecut și la alte discipline. (Menționăm că disciplinele atletice au fost cele ce s-au transformat în... cros, din aceeași lipsă de concurenți).

Iată pentru ce nu putem fi de acord cu acest mod de desfășurare a unor întreceri sportive de masă, a căror funcție principală este de a-i educa pe participanți în spiritul întrecerii sportive loiale.

C. HAREA

Moment de tensiune din întrecerea de trîntă dintre Constantin Stanciu *(cîștigător la categoria 55 kg) și* Valeriu Vătășoaia. *Ce bine ar fi fost dacă succesul înregistrat la această disciplină sportivă ar fi fost consemnat și la fotbal sau atletism...*
Foto: Paul ROMOȘAN

TINEREȚEA SPORTIVĂ A BĂTRÎNULUI CARANSEBEȘ

(*Urmare din pag. 1*)

Dar pînă la inaugurarea bazei proprii, asociația sportivă așteaptă? Nu! Recent, **„Cupa constructorului de mașini"** a reunit la fotbal, handbal și volei, 8 echipe de ateliere, cu aproape 200 de participanți. Lupta cea mare se dă în prezent pentru atragerea elementului feminin pe terenul de sport. Afișele din halele uzinei invită tinerele la volei și baschet, dar concurența este mare pentru că echipele artistice au și ele punctele lor de atracție...

UN SPORTIV ÎN CENTRUL ATENȚIEI: ELEVUL

Se poate afirma, fără teamă de a greși, că activitatea sportivă în rîndul tineretului școlar din Caransebeș cunoaște o reală efervescență. Fermentul se numește ENTUZIASM, reacția — INIȚIATIVĂ și cîmpul de manifestare — UN CADRU ORGANIZATORIC ADECVAT.

Astfel, „Cupa școlii fruntașe" urmărește și realizează antrenarea elevilor la 8 ramuri sportive pe întregul parcurs al anului școlar. Baschetul, fotbalul, handbalul, voleiul, șahul, tenisul de masă și orientarea turistică în ultima vreme, adăugindu-se gimnastica) au, pe rînd, cîte o lună de „vîrf", în timp ce atletismul este în actualitate permanent. Această amplă competiție prilejuiește 7 concursuri: crosurile de toamnă și primăvară, „Cupa Școlarul", campionatul național școlar, tetratlonul și pentatlonul școlar, „Cupa Zeno Dragomir". Debutînd cu etapa interclase și încheindu-se cu cea orășenească, întrecerile constituie nu numai un mijloc de confruntare sportivă, ci și o acțiune de îmbogățire a bazei materiale a sportului, la punctajul general care stabilește cîștigătorul trofeului), contribuind și cel obținut prin noi amenajări și dotări cu echipament.

La încheierea anului de învățămînt 1972—73, cea de a doua ediție a „Cupei școlii fruntașe" a revenit Liceului nr. 2 (director-Cornel Gherga). Un fapt demn de relevat: cei 180 de arbitri-elevi contribuie direct la organizarea și buna desfășurare a concursurilor, prin comisiile orășenești de elevi pe ramuri. Și nu de puține ori, micii oficiali dau ajutor colegilor lor maturi din comisiile de specialitate. **Eugenia Popa** (Liceul Pedagogic — atletism), **Ion Vlad** (Lic. 1 — baschet), **Ion Petrișor** (Lic. Ped. — fotbal), **Elena Hiciu** (Lic. Ped. — handbal), **Margareta Liuba** (Lic. 2 — volei), **Ion Ighișan** (Lic. 2 — șah), **Mariana Ilie** (Lic. 2 — tenis de masă) — iată numai cîțiva dintre acești tineri și entuziaști animatori ai sportului printre colegii lor.

„TROFEUL UNITĂȚII FRUNTAȘE"

Surata competiției destinată școlarilor este „Trofeul unității fruntașe", rezervată salariaților din instituții și întreprinderi. Eșalonate pe două anotimpuri atletismul, fotbalul, turismul și voleiul (vara) și șah, tenis de masă, popice și schi (iarna), aceste discipline angrenează aproximativ 5 000 de oameni ai muncii de diverse vîrste și profesii.

În prezent, după cum ne-a spus tov. Petru Săvulescu, se desfășoară „Cupa de vară", la care participă 12 echipe de fotbal și 16 de volei, printre care cele de la C.F.R., Tehnolemn, Semenicul, I.F.E.T., I.C.M.

★

Și tocmai cînd ne pregăteam să încheiem reportajul, abia întorși la redacție, am primit o corespondență de la prof. **Nicolae Magda** din Caransebeș, prin care ne informează că asociația sportivă Foresta, din cadrul Combinatului pentru prelucrarea lemnului, a organizat o reușită manifestare cultural-sportivă. Iată, deci, că acțiunile inspirate din planul de măsuri al C.N.E.F.S. privind aplicarea recentei Hotărîri de partid, prind viață.

fotbal

La ordinea zilei

DUBLA OBLIGAŢIE A „ALCĂTUIRII DISTRIBUŢIILOR"...

Zilele acestea echipele celor trei eşaloane ale fotbalului nostru îşi definitivează loturile cu care vor ataca noua stagiune. Modificata formulă, la toate nivelele performanţei, intervine şi cu o lărgită posibilitate pentru jucătorii tineri şi foarte tineri de a juca în Divizia A, B sau C. Paralel a intervenit şi o reglementare a diferitelor grupe de vîrste ce pot fi utilizate de fiecare echipă din cele trei categorii de competiţie. Chiar dacă dispoziţiile F.R.F. au nevoie de unele retuşări — pe care practica le va impune, de asta sîntem siguri — sensul lor lăudabil rămîne acela de a favoriza intrarea în competiţie a tineretului. Tocmai de această idee, generoasă şi utilă, vrem să ne ocupăm. Ca un subiect de actualitate prin marile lui perspective.

E vorba, deci, de această politică de promovare fiindcă asta o cere nu numai reglementarea federaţiei, dar însuşi sistemul de competiţie pe care îl inaugurăm peste mai puţin de două săptămîni. Avem atîtea exemple de ratări ale unor talente din motive care i-au privit mai mult pe dotaţii dar uşuraticii tineri. Dar nu ne lipsesc şi cazurile în care jucători cu posibilităţi de a deveni fotbalişti de prima categorie nici nu au ajuns în formaţii de A pentru că modul cum au fost utilizaţi, modul cum s-a desfăşurat promovarea a favorizat ratarea sau uitarea.

Principalul pentru un tînăr jucător, este să joace ; deci conducerile şi antrenorii formaţiilor noastre trebuie să se gîndească foarte bine şi atunci cînd promovează un junior şi atunci cînd transferă un jucător foarte tînăr. A îngroşa banca rezervelor cu elemente care au fost aduse sau ridicate din formaţiile de juniori sau de altă categorie numai pentru a figura în lot reprezintă un dublu deserviciu : respectiva secţie va avea un om inutilizabil pe tuşă, care adeseori devine element de discordie, de minare a unităţii sufleteşti ; pentru jucător înseamnă o barieră care i se pune în mod cu totul nedrept şi negîndit în faţă. Arta promovării, fiindcă e o artă pînă la urmă, trebuie să utilizeze nu numai competenţă, fler şi reflecţii îndelungate ; ea necesită şi altruism, înţelegerea interesului general al fotbalului, mai cu seamă cînd cel imediat este satisfăcut de situaţia respectivului lot.

Nu se pot număra, fiindcă asemenea cazuri nu ajung la lumină, cîţi posibili internaţionali am pierdut dintr-un egoism al unei secţii care a preferat să ţină juniorul pe tuşă, numai ca să nu plece la altă echipă, deşi îşi dădea seama foarte bine că nu are nevoie de el. Asemenea juniori sau foarte tineri jucători, cărora „momentul lansării" le-a fost refuzat din considerente meschine, rămîn pentru totdeauna la subsolul performanţei şi înţelegem bine că — de data asta — nu din vina lor. Iată de ce, acum, cînd trecem ultimele ceasuri ale „definitivării distribuţiilor" pentru stagiunea 1973/1974, vrem să reamintim tehnicienilor şi conducătorilor de cluburi şi asociaţii că datoria lor e egală în a-şi alcătui loturi complete, cu aceea de a lăsa cale liberă elementelor de care nu au nevoie dar are nevoie — în schimb — fotbalul nostru.

Politica de creştere a elementelor beneficiază, cum spuneam, de coordonate noi, optimiste, încurajatoare. Ea nu îşi va arăta roadele dacă punerea în practică nu va renunţa la egoism, la interesele imediate, nu tocmai lăudabile, de echipă, de club, de asociaţie. Administrarea cît mai eficace a fondului de talente ale fotbalului nostru — şi solicitările sînt acum duble faţă de trecut — nu se poate face dacă judecăţile de valoare nu vor fi făcute şi din unghiul interesului general al acestui sport, cele care se ridică peste culori de echipă sau urgenţa rezultatului „de duminica viitoare".

Eftimie IONESCU

„Cupa Municipiului Bucureşti"

ULTIMELE ANTRENAMENTE ALE PARTICIPANTELOR

Pe parcursul a 28 de ore, de sîmbătă şi pînă duminică, vom vedea — oferite de „Cupa Municipiului Bucureşti", — 360 de minute de fotbal care se anunţă de o bună calitate, date fiind „distribuţiile" anunţate. **Steaua — Rapid** (în meci vedetă) şi **Sportul studenţesc — Steagul roşu** (partida de deschidere), iată programul de sîmbătă care va avea lovitura de începere la ora 18. Organizatorul întrecerii, C.M.B.E.F.S., a anunţat şi arbitrii care vor conduce jocurile. Sîmbătă : **Gheorghe Retezan** (Steaua — Rapid) şi **Chiriac Manuşaride** (Sportul studenţesc — Steagul roşu). Duminică : jocul pentru locurile 3—4 va fi arbitrat de **Romeo Stîncan**, iar finala competiţiei va fi condusă de **Gheorghe Micloş.**

Echipele efectuează ultimele preparative. Repetiţiile de duminică au arătat buna dispoziţie de joc a **Rapidului**, învingătoare la Piteşti, **Steagului roşu, Sportului studenţesc** (victorioasă la Constanţa) şi **Stelei.** Prof. **Traian Tomescu**, şeful secţiei fotbal din cadrul C.M.B.E.F.S., ne spunea că... **„întrecerile dintre cele patru formaţii fruntaşe ale fotbalului nostru sînt şi un examen edificator. Supuse unor teste în compania unor adversari de aceeaşi categorie şi pe distanţa a 24 de ore, jucătorii îşi vor măsura capacitatea de efort, iar antrenorii au posibilitatea unor verificări decisive în vederea alcătuirii formaţiilor pentru startul campionatului".**

Vă mai informăm, că în cadrul celor două cuplaje de sîmbătă şi duminică, ambele găzduite de stadionul **„23 August"**, se vor desfăşura variate şi interesante programe polisportive iniţiate de C.M.B.E.F.S.

În „Cupa U. E. F. A."

ŞI F.C. ARGEŞ SUSŢINE PRIMUL JOC ÎN DEPLASARE

O comunicare sosită de la U.E.F.A. precizează că şi echipa **F. C. Argeş** va juca primul meci în deplasare, la **Istanbul**, cu **Fenerbahce.** În consecinţă, programul definitiv al reprezentantelor noastre în primul tur al competiţiilor europene, este următorul :

CRUSADERS (Irlanda de Nord) — DINAMO BUCUREŞTI

CHIMIA RM. VÎLCEA — GLENTORAN BELFAST (Irlanda de Nord)

FIORENTINA (Italia) — UNIVERSITATEA CRAIOVA

FENERBAHCE (Turcia) — F. C. ARGEŞ

Aşa cum se ştie, aceste partide vor avea loc în ziua de 19 septembrie.

Gh. DRĂGHIESCU — ANTRENOR LA PROGRESUL BRĂILA

Jucătorii echipei **Progresul Brăila** se pregătesc cu seriozitate, hotărîţi să şteargă impresia neplăcută lăsată de ei în campionatul trecut, prin comportarea nesatisfăcătoare. Antrenamentele sînt conduse de **Gh. Drăghiescu,** revenit în oraşul său natal.

N. COSTIN — coresp.

PROGRAMUL TURULUI CAMPIONATULUI DIVIZIEI C EDIŢIA 1973-1974 SERIA A VII-a

ETAPA I, 12 AUGUST

C.F.R. Craiova	— Steagul roşu Plenița
Pandurii Tg. Jiu	— Dunărea Calafat
C.I.L. Dr. Tr. Severin	— Minerul Lupeni
Progresul Strehaia	— Știința Petroșani
Metalul Topleț	— Minerul Rovinari
Metalurgistul Sadu	— MEVA Dr. Tr. Severin
Victoria Calan	— Cimentul Tg. Jiu
F. O. Balș	— Armata Craiova

ETAPA A II-A, 19 AUGUST

Dunărea Calafat	— Metalul Topleț
Cimentul Tg. Jiu	— C.F.R. Craiova
MEVA Dr. Tr. Severin	— Pandurii Tg. Jiu
Armata Craiova	— C.I.L. Dr. Tr. Severin
Steagul r. Plenița	— Progresul Strehaia
Minerul Lupeni	— F. O. Balș
Știința Petroșani	— Metalurgistul Sadu
Minerul Rovinari	— Victoria Călan

ETAPA A III-A, 26 AUGUST

Progresul Strehaia	— Armata Craiova
Pandurii Tg. Jiu	— Steagul roşu Plenița
Victoria Călan	— Știința Petroșani
F. O. Balș	— MEVA Dr. Tr. Severin
C.I.L. Dr. Tr. Severin	— Cimentul Tg. Jiu
Metalurgistul Sadu	— Minerul Rovinari
Dunărea Calafat	— Minerul Lupeni
C.F.R. Craiova	— Metalul Topleț

ETAPA A IV-A, 9 SEPTEMBRIE

C.I.L. Dr. Tr. Severin	— MEVA Dr. Tr. Severin
Metalurgistul Sadu	— Minerul Lupeni
Steagul roşu Plenița	— Minerul Rovinari
Metalul Topleț	— Știința Petroșani
C.F.R. Craiova	— Armata Craiova
F. O. Balș	— Dunărea Calafat
Victoria Călan	— Progresul Strehaia
Pandurii Tg. Jiu	— Cimentul Tg. Jiu

ETAPA A V-A, 16 SEPTEMBRIE

Minerul Lupeni	— C.F.R. Craiova
Armata Craiova	— Victoria Călan
Progresul Strehaia	— Metalurgistul Sadu
Cimentul Tg. Jiu	— F. O. Balș
Metalul Topleț	— Pandurii Tg. Jiu
Minerul Rovinari	— C.I.L. Dr. Tr. Severin
MEVA Dr. Tr. Severin	— Dunărea Calafat
Știința Petroșani	— Steagul roşu Plenița

ETAPA A VI-A, 30 SEPTEMBRIE

Minerul Rovinari	— Cimentul Tg. Jiu
C.I.L. Dr. Tr. Severin	— Metalul Topleț
Victoria Călan	— Steagul roşu Plenița
Dunărea Calafat	— Metalurgistul Sadu
Minerul Lupeni	— Știința Petroșani
F. O. Balș	— Progresul Strehaia
Pandurii Tg. Jiu	— Armata Craiova
C.F.R. Craiova	— MEVA Dr. Tr. Severin

ETAPA A VII-A, 7 OCTOMBRIE

Metalul Topleț	— Minerul Lupeni
Steagul roşu Plenița	— F. O. Balș
Știința Petroșani	— Dunărea Calafat
Progresul Strehaia	— Minerul Rovinari
Armata Craiova	— Cimentul Tg. Jiu
Metalurgistul Sadu	— C.F.R. Craiova
MEVA Dr. Tr. Severin	— Victoria Călan
Pandurii Tg. Jiu	— C.I.L. Dr. Tr. Severin

ETAPA A VIII-A, 14 OCTOMBRIE

Victoria Călan	— Metalurgistul Sadu
Metalul Topleț	— Armata Craiova
C.F.R. Craiova	— Pandurii Tg. Jiu
C.I.L. Dr. Tr. Severin	— F. O. Balș
Dunărea Calafat	— Progresul Strehaia
Cimentul Tg. Jiu	— MEVA Dr. Tr. Severin
Minerul Rovinari	— Știința Petroșani
Minerul Lupeni	— Steagul roşu Plenița

ETAPA A IX-A, 21 OCTOMBRIE

Dunărea Calafat	— C.F.R. Craiova
MEVA Dr. Tr. Severin	— Știința Petroșani
F. O. Balș	— Victoria Călan
Cimentul Tg. Jiu	— Progresul Strehaia
Armata Craiova	— Minerul Rovinari
Steagul roşu Plenița	— C.I.L. Dr. Tr. Severin
Minerul Lupeni	— Pandurii Tg. Jiu
Metalurgistul Sadu	— Metalul Topleț

ETAPA A X-A, 28 OCTOMBRIE

MEVA Dr. Tr. Severin	— Armata Craiova
Pandurii Tg. Jiu	— Minerul Rovinari
Progresul Strehaia	— Minerul Lupeni
Știința Petroșani	— C.I.L. Dr. Tr. Severin
C.F.R. Craiova	— F. O. Balș
Metalurgistul Sadu	— Cimentul Tg. Jiu
Victoria Călan	— Metalul Topleț
Steagul roşu Plenița	— Dunărea Calafat

ETAPA A XI-A, 4 NOIEMBRIE

Metalul Topleț	— Steagul roşu Plenița
Cimentul Tg. Jiu	— Știința Petroșani
F. O. Balș	— Pandurii Tg. Jiu
Minerul Rovinari	— Minerul Lupeni
Progresul Strehaia	— MEVA Dr. Tr. Severin
Dunărea Calafat	— Victoria Călan
C.I.L. Dr. Tr. Severin	— C.F.R. Craiova
Armata Craiova	— Metalurgistul Sadu

ETAPA A XII-A, 11 NOIEMBRIE

Pandurii Tg. Jiu	— Victoria Călan
Minerul Lupeni	— MEVA Dr. Tr. Severin
Steagul roşu Plenița	— Cimentul Tg. Jiu
C.I.L. Dr. Tr. Severin	— Metalurgistul Sadu
Știința Petroșani	— Armata Craiova
C.F.R. Craiova	— Progresul Strehaia
F. O. Balș	— Metalul Topleț
Minerul Rovinari	— Dunărea Calafat

ETAPA A XIII-A, 18 NOIEMBRIE

Știința Petroșani	— F. O. Balș
Metalurgistul Sadu	— Steagul roşu Plenița
Armata Craiova	— Minerul Lupeni
Victoria Călan	— C.F.R. Craiova
Progresul Strehaia	— Pandurii Tg. Jiu
MEVA Dr. Tr. Severin	— Minerul Rovinari
Dunărea Calafat	— C.I.L. Dr. Tr. Severin
Cimentul Tg. Jiu	— Metalul Topleț

ETAPA A XIV-A, 25 NOIEMBRIE

Dunărea Calafat	— Cimentul Tg. Jiu
Minerul Topleț	— MEVA Dr. Tr. Severin
C.I.L. Dr. Tr. Severin	— Progresul Strehaia
Pandurii Tg. Jiu	— Metalurgistul Sadu
F. O. Balș	— Minerul Rovinari
C.F.R. Craiova	— Știința Petroșani
Steagul roşu Plenița	— Armata Craiova
Minerul Lupeni	— Victoria Călan

ETAPA A XV-A, 2 DECEMBRIE

Minerul Rovinari	— C.F.R. Craiova
Armata Craiova	— Dunărea Calafat
Metalurgistul Sadu	— F. O. Balș
MEVA Dr. Tr. Severin	— Steagul roşu Plenița
Progresul Strehaia	— Metalul Topleț
Cimentul Tg. Jiu	— Minerul Lupeni
Victoria Călan	— C.I.L. Dr. Tr. Severin
Știința Petroșani	— Pandurii Tg. Jiu

Participanţi la turneul „F. C. ARGEŞ XX"

O. F. K. BEOGRAD ŞI PLEIADA SA DE INTERNAŢIONALI

Una din echipele participante la turneul organizat de clubul **F. C. Argeş** — cu ocazia sărbătoririi a 20 de ani de existenţă va fi şi cunoscuta echipă iugoslavă **O.F.K.-Beograd.** Fotbaliştii iugoslavi sînt vechi cunoştinţe ale iubitorilor de fotbal din România pentru că au evoluat de mai multe ori în Bucureşti, pentru că au întîlnit de două ori pe **Rapid** în **„Cupa U.E.F.A.".**

Continuatoare a celebrei Beogradski, **O.F.K.-Beograd** ia fiinţă imediat după război (1945), iar din 1948 promovează în prima ligă a fotbalului din ţara vecină şi de atunci n-a mai părăsit niciodată elita fotbalului iugoslav. Deşi nu a cucerit niciodată titlul de campioană, O.F.K. a intrat în posesia **„Cupei Iugoslaviei"** de patru ori : 1953, 1955, 1962 şi 1966. O.F.K. Beograd este printre protagonistele campionatului cucerind în ultimii trei ani de tot atîtea ori locul III cu dreptul de participare în Cupa U.E.F.A. Anul acesta O.F.K. Beograd reuşeşte din nou aceeaşi ispravă, clasîndu-se la sfîrşitul maratonului fotbalistic, înaintea puternicelor **Partizan, Dinamo, Hajduk, Zeleznicear.** „Romanticii" — aşa sînt denumiţi de susţinătorii lor — se pot mîndri că cochetul stadion **„Karamurma"** a cunoscut şi în acest an o mare afluenţă la jocurile din campionat, O.F.K. fiind singurul team cu bilanţ pozitiv la capitolul „spectatori". Faptul se datorează jocului deschis, lipsit de schematism, al echipei, un fotbal ofensiv, cu multe goluri. De altfel, în atacul echipei apare **Slobodan Santraci,** golgeterul absolut al fotbalului iugoslav, care şi anul acesta a cucerit — alături de **Lazarevici** — titlul de golgeter cu 25 de goluri marcate. În echipă mai joacă internaţionalii **Petkovici** şi **Stepanovici,** iar **Giorgevici. Zeţ** şi **Lukici** sînt în vederile selecţionerului Boşkov. Iată de altfel echipa de bază a lui O.F.K. în campionatul din acest an : **Giorgevici (Borota) — Popadici, Vukaşinovici, Mitrovici, Gugleta — Stepanovici, Iukici — Turudija, Zeţ, Santraci, Petkovici.**

Palmaresul internaţional al echipei în ultimii ani este impresionant, O.F.K. Beograd reuşind în partidele amicale şi oficiale rezultate de prestigiu. Participînd în ediţia de anul trecut a Cupei U.E.F.A. **O.F.K.** a ajuns în sferturile de finală eliminînd puternicele cluburi **Dukla Praga** (3—3, 2—1), **Feyenoord** (3—4, 2—1), **Beroe Stara Zagora** (1—1, 3—1).

Cînd apar aceste rînduri, O.F.K. se află în pregătire pentru noul sezon în cunoscuta localitate balneară Ada. Noul antrenor al „plavilor", fostul internaţional **Milutin Soskici,** are la dispoziţie toţi jucătorii şi speră ca în noul sezon echipa să reuşească aceeaşi comportare meritorie. **„Am acceptat cu plăcere să participăm la turneul organizat de F. C. Argeş cu care ne-am mai întîlnit acum doi ani la Kruşevaţ. Cu toate atuurile gazdelor şi valoarea celorlalte adversare. O.F.K. este şi ea favorită în lupta pentru cucerirea primului loc"** — a declarat **Milutin Soskici.**

Indiferent dacă pronosticul lui Soskici se va adeveri sau nu iubitorii de fotbal din Bucureşti şi Piteşti vor admira la lucru reprezentanta unui fotbal de clasă.

DUŞAN BUGARIN

Vukaşinovici, Giorgevici şi Gugleta — *apărarea imediată a echipei iugoslave*

CONSFĂTUIREA ARBITRILOR DIVIZIONARI A

ABSOLVENŢI „ÎN BLOC" LA TESTUL PREGĂTIRII ŞI AL SERIOZITĂŢII

Sfîrşitul săptămînii trecute a marcat, în viaţa fotbalului nostru, unul dintre acele evenimente devenite, în ultima vreme, tradiţionale: Consfătuirea de lucru precompetiţională a arbitrilor divizionari A. Programată pe parcursul a trei zile (27, 28 şi 29 iulie) şi însumînd un total de aproximativ 20 de ore de pregătire efectivă, recenta reuniune a celor mai buni cavaleri ai fluierului s-a bucurat de o organizare fără cusur, de o participare aproape integrală şi de un cadru de desfăşurare, caracterizat prin seriozitate şi interes, prin participare activă şi conştientă la acţiunea de reimprospătare a cunoştinţelor şi de elucidare — în spiritul regulamentului — a multiplelor probleme legate de conducerea în teren a jocurilor de fotbal.

A fost — încercînd acum o apreciere de ansamblu a acestui veritabil colocviu profesional al arbitrilor divizionari — o activitate foarte utilă — prin conţinutul său, în principal — şi în acelaşi timp o incontestabilă reuşită, la care şi-au adus contribuţia, în egală, măsură membrii biroului Colegiului central **(ing. A. Rădulescu, G. Gherghe, Fl. Tenescu, Vl. Grosu),** grupul de lectori **(C. Niţescu, O. Comşa, I. Berdilă)** şi întregul corp de arbitri-cursanţi, în rîndurile cărora am remarcat numeroase prezenţe prestigioase, nume care s-au afirmat pe plan intern şi internaţional ca **Gh. Limona, C. Petrea, N. Petriceanu, Gh. Popovici, N. Cursaru, A. Bentu, N. Rainea, M. Rotaru, I. Drăghici, I. Cimpeanu, T. Lecca, Em. Vlaiculescu, V. Pădureanu, M. Bică, I. Rus, C. Ghiţă, Tr. Moarcăş, O. Anderco, Em. Păunescu, Al. Pîrvu, C. Manuşaride, C. Dinulescu, R. Stîncan, Z. Szecsei** şi alţii.

Dincolo însă de asemenea considerente, pe care de altfel am mai avut prilejul să le mai consemnăm şi cu alte împrejurări dincolo de satisfacţia generată de nivelul general, la care s-a ridicat recenta consfătuire a arbitrilor — ne referim atît la tematică, cît şi la discuţiile purtate — se cuvine, credem, a scoate în evidenţă cu această ocazie, un fapt de o semnificaţie cu totul deosebită. Este vorba de punerea în aplicare, pentru prima oară în ţara noastră a unor teste, constînd în trecerea cîtorva probe fizice (4×25 metri în 22 secunde; 75 metri în 12 secunde şi alergare variată de 6 000 metri în cel mult 34 de minute) şi a unei probe teoretice cu zece întrebări de subtilitate, din practica conducerii jocului, rezolvabile în timp de 30 de minute.

Rezultatul acestei prime încercări ? Mai mult decît satisfăcător, dacă ţinem seama că testul în ansamblul său a fost trecut de către toţi cursanţii, chiar şi de aceia care se apropie de limita superioară de vîrstă, prevăzută pentru Divizia A. Ca să nu mai vorbim de faptul că au fost arbitri (R. Stîncan, N. Rainea, M. Rotaru, O. Anderco, Al. Pîrvu, C. Ghiţă, Tr. Moarcăş, Em. Păunescu) care au realizat, în probele fizice, veritabile performanţe sportive.

Pe de altă parte, rezultatele primei încercări de testare a cavalerilor fluierului ne oferă imaginea unei majore responsabilităţi şi a seriozităţii în pregătire, de care au dat dovadă recent arbitrii divizionari A, mulţi dintre ei folosind din zilele concediului de odihnă pentru antrenamente individuale. O asemenea atitudine faţă de performanţă ni se pare pilduitoare şi pentru mulţi dintre jucătorii noştri fruntaşi care acuză uneori dificultăţile actualului test Cooper.

Mai mult decît orice însă frumoasa comportare a arbitrilor divizionari, în zilele consfătuirii lor de lucru de săptămîna trecută, este un indiciu al angajării acestora pe linia unor valoroase comportări competiţionale viitoare.

Ion MIHAIESCU

TURNEE INTERNAŢIONALE

CELE TREI MECIURI ALE LUI F. C. KARL MARX STADT

În organizarea lui **F. C. Argeş,** formaţia **F. C. Karl Marx Stadt,** clasată pe locul al V-lea în campionatul R.D. Germane, va susţine trei partide în ţara noastră. Iată programul : la 2 august cu **C.S.M. Sibiu,** la 5 august cu **C.S.M. Reşiţa,** iar la 8 august cu **Universitatea Craiova.**

F.C. SLOBODA TUZLA (IUGOSLAVIA) VA SUSŢINE DOUĂ JOCURI ÎN ŢARA NOASTRĂ

O altă echipă iugoslavă va efectua un turneu de două jocuri în ţara noastră. Este vorba despre echipa de primă divizie **F. C. Sloboda Tuzla,** care va întîlni la 2 august pe **U. T. Arad,** iar la 4 august pe **C.F.R. Timişoara.**

NE VIZITEAZĂ AMROKAN PHENIAN

În cursul zilei de azi urmează să sosească în Capitală formaţia Amrokan din Phenian, una dintre cele mai puternice formaţii din R.P.D. Coreeană. După cum ni s-a comunicat de la clubul **Dinamo,** organizatorul turneului, oaspeţii vor susţine patru partide. Iată programul, încă nedefinitivat : miercuri 1 august cu echipa de tineret **Dinamo ;** duminică 5 august la **Petroşani,** cu **Jiul ;** marţi 7 august la **Slatina,** cu echipa locală **Dinamo,** urmînd ca joi 9 sau vineri 10 august formaţia oaspe să mai susţină încă un meci în Capitală.

DINAMO IN TURCIA

Mîine va pleca la Istanbul pentru un turneu de două jocuri, echipa campioană Dinamo Bucureşti. Formaţia antrenată de Ion Nunweiller va întîlni la 3 august pe cunoscuta **Fenerbahce,** iar două zile mai tîrziu, pe stadionul **„Mithat Paşa",** va juca în compania campioanei Turciei, **Galatasaray.**

ULTIMELE MECIURI ALE SELECŢIONATELOR CUBEI ŞI ALEXANDRIEI

Selecţionatele **Cubei** şi oraşului **Alexandria** (R. A. Egipt) vor susţine săptămîna aceasta ultimele meciuri ale turneelor în ţara noastră. Formaţia Cubei va evolua mîine, la **Rm. Vîlcea,** în compania **Chimiei,** iar echipa egipteană va juca joi, la **Galaţi,** cu revelaţia sezonului trecut, divizionara B, **Constructorul.**

Mîine la Reşiţa, o mare serbare cultural-sportivă

„CAP DE AFIŞ" : MECIUL C.S.M. REŞIŢA — POLITEHNICA TIMIŞOARA

Mîine, pe stadionul **Valea Domanului,** va avea loc o mare serbare cultural-sportivă, dedicată întăririi relaţiilor de prietenie dintre cluburile bănăţene **C. S. M. Reşiţa** şi **Politehnica Timişoara.** Capul de afiş al programului : meciul de fotbal între echipele divizionare A ale celor două cluburi.

PROGRESUL BUCUREŞTI VĂ INVITĂ!

Miercuri şi duminică, pe stadionul din str. dr. Staicovici, **Progresul Bucureşti** susţine două meciuri amicale. Miercuri adversara va fi **Unirea Tricolor Bucureşti** (ora 17,30), iar duminică „albaştrii" vor întîlni pe **Metalul Bucureşti** (ora 9,30).

SPORTIVII AU ASALTAT CU SUCCES CETATEA UNIVERSITARĂ CLUJEANĂ!

Liderii stadioanelor au fost fruntaşi şi în cursa grea a examenului de admitere

Din 14 iulie, cînd s-au dat primele rezultate la scris, pînă în 24 iulie cînd „Medicina generală" a IMF Cluj a comunicat numele celor reuşiţi, am patrulat de la o facultate la alta, urmărind evoluţia în concurs a candidaţilor pe care-i cunoşteam din arena sportivă.

Acum, cînd avem listele admişilor în mînă şi facem reflecţii asupra hărniciei şi capacităţii competitive a sportivilor care au bătut la uşile Cetăţii universitare de pe Someş, simţim nevoia comunicării unui fapt ce se detaşează deosebit : CINCI DINTRE SPORTIVII CLUJENI CARE AU DAT ADMITEREA AU INTRAT PE PRIMUL LOC LA FACULTĂŢILE UNDE AU CONCURAT, **devenind astfel liderii „bobocilor" din anii de studii 1973—1974 sau, cazul băieţilor, 1974—1975.**

Aceşti „şefi de promoţie" sînt : maestra sportului **Eva Zörgö** (locul II la suliţă în recentele campionate ale seniorilor, competiţie pe care Eva a abordat-o la patru zile după strălucitorul succes), admisă cu 9,33 la Psihologie, sprinterii **Valentin Ciurea** (component al ştafetei de 4 x 100 m, campioană balcanică în 1972), reuşit cu 9,38 la Secţia drumuri, poduri şi căi ferate a Facultăţii de construcţii, **Doina Cornea** (componentă a ştafetei de 4 x 100 m a Universităţii Cluj), cea mai... sprintenă candidată (8,81), de la Facultatea de educaţie fizică, şi **Elek Benkö,** capul de coloană (9,50) al admişilor de la Istorie, şi baschetbalistul **Andrei Roth Ganea** (căpitanul cvintetului Şcolii sportive Cluj, de două ori vice-campioană la „naţionalele" de juniori), şeful (9,93) celor mai tineri discipoli ai lui Hipocrat.

Pe lîngă această prestigioasă coloană a admişilor cu brio, trebule amintită şi dubla campioană balcanică de juniori la 100 m.g. şi ştafetă, **Mariana Nedelcu** aflată pe locul al 9-lea la medicină generală, dar cu o medie ce reclamă o înaltă pregătire : 9,71.

Şi lista admişilor cu note bune ar putea, desigur, continua. Ne oprim, însă, la cazurile excepţionale, cele care vin să confirme :

1) **„Primii în sport, primii la învăţătură" nu este nicidecum o utopie — cum încearcă să acrediteze unii — ci un fapt realizabil pentru cei care muncesc conştiincios, cu pasiune ;**

2) **Că acolo unde există comunicare între şcoală, antrenor (specificăm că E. Zörgö, M. Nedelcu, Ciurea şi Benkö sînt elevi ai antrenorului Naghi Peter, D. Cornea al doctorului Arnăut, iar Ganea al profesorului Vasile Mureşan) şi părinţi — deci, unde „triunghiul" este geometric aşezat — rezultatele pot fi pe măsura celor subliniate mai sus ;**

3) **Că Şcoala sportivă (cu excepţia lui Ciurea care activează la C.S.M., toţi ceilalţi au fost elevi ai Şcolii sportive) nu „mănîncă" din timpul învăţăturii — după cum cred unii părinţi şi mai ales bunici — dacă acesta, timpul, e raţional distribuit şi fructificat.**

4) **Că performanţa îşi află cheia şi în inteligenţa celor care o realizează, după cum excepţionalele rezultate la învăţătură îşi găsesc una din principalele explicaţii în funcţia compensatorie şi stimulativă a sportului şi în atributele care-l caracterizează : tenacitate, prezenţă de spirit, forţă competitivă, dorinţa de-a fi primul.**

Aşa cum au fost cei cinci !

Iată o temă de meditaţie pentru cei mulţi şi o excelentă ocazie de-a transmite celor care au ajuns primii la mult rîvnitul „aur" universitar felicitările noastre şi urarea de-a nu coborî niciodată stacheta rezultatelor !

Nuşa DEMIAN

NOU! ÎN CURÎND

TRAGEREA EXTRAORDINARĂ A VACANŢEI LA PRONOEXPRES

MARI AVANTAJE PENTRU PARTICIPANŢI !

CIŞTIGURILE CONCURSULUI PRONOEXPRES DIN 25 IULIE 1973 :

Extragerea I : Cat. 2 : 2 variante 10% a 31.811 lei ; a 3-a : 7,55 a 8.427 lei ; a 4-a : 26,55 a 2.396 lei ; a 5-a : 75,45 a 843 lei ; a 6-a : 2.821,65 a 40 lei ;

REPORT CATEGORIA 1 : 466.956 lei.

Extragerea a II-a : Cat. A : 2 variante 10% a 32.838 lei ; B : 16,45 a 3.993 lei ; C : 51,30 a 1.280 lei ; D : 1.785,75 a 60 lei ; E : 101,35 a 200 lei ; F : 2.192,60 a 40 lei.

Rubrică redactată de LOTO-PRONOSPORT

BILETE PENTRU MECIUL DE TENIS ROMÂNIA — U. R. S. S.

Biletele de intrare la meciul de tenis ROMÂNIA — U.R.S.S. din cadrul finalei zonei europene a Cupei Davis, se pun în vînzare începînd de azi 31.VII.1973 la casele de bilete de la terenul Progresul şi sediul C.N.E.F.S.

VIITORUL VASLUI S-A ANTRENAT LA FLOREŞTI

Viitorul Vaslui s-a antrenat cu asiduitate la **Floreşti,** localitate situată la 20 de kilometri de Vaslui, sub conducerea antrenorului **Ion Ştefănescu.** De miercuri, Viitorul a revenit în oraşul de reşedinţă, unde urmează să susţină cîteva partide de verificare, printre care meciuri din cadrul competiţiei „Cupa oraşului Vaslui", la care vor participa încă trei divizionare B. În lot au fost promovaţi o serie de jucători de la echipele judeţene.

M. FLOREA — coresp.

sportul în lume

O NOUĂ VICTORIE A HANDBALIȘTILOR NOȘTRI ÎN FRANȚA

Selecționatele masculine de handbal ale Franței și României s-au întîlnit într-un nou joc desfășurat la Deauville și încheiat cu scorul de 19—15 în favoarea echipei României. În primul meci disputat la **Caen**, handbaliștii români cîștigaseră cu 19—9.

J. STEWART A LUAT AVANS ÎN C.M. AL AUTOMOBILIȘTILOR DE FORMULA I

AMSTERDAM, 30 (Agerpres). — Cea de-a 21-a ediție a „Marelui premiu automobilistic al Olandei" desfășurată pe circuitul de la **Zandvoort** a revenit scoțianului **Jackie Stewart**. Pilotînd o mașină „Tyrell", Stewart a acoperit 304 km în 1h 39:12,45 (medie orară 184,025 km). Pe locurile următoare s-au clasat **François Cevert** (Franța), care a avut o întîrziere de numai 16 sec și englezul **James Hunt** 1h 40:15,46. În timpul desfășurării cursei s-a accidentat mortal automobilistul englez **Roger Williamson**, a cărui mașină s-a răsturnat la un viraj și a luat foc. Celebrul pilot brazilian, Emerson Fittipaldi, a abandonat după primul tur, resimțindu-se în urma accidentului suferit la antrenamente.

Aceasta a fost cea de-a 10-a probă din cadrul campionatului mondial de formula I. În clasamentul general, pe primul loc se află Jackie Stewart (Scoția) — 51 p, urmat de Emerson Fittipaldi (Brazilia) — 41 p și François Cevert (Franța) — 39 p. Viitoarea competiție din cadrul campionatului mondial va avea loc la 5 august, pe circuitul de la **Nürburgring** (R. F. Germania).

TELEX

În orașul italian Sumonte s-au desfășurat meciurile semifinale din cadrul Campionatului european masculin de baschet pentru juniori. Echipa U.R.S.S. a învins cu scorul de 62—58 echipa Iugoslaviei. Baschetbaliștii sovietici vor întîlni în finală echipa Spaniei, care a dispus cu 63—59 de reprezentativa Italiei.

În apropierea localității Kuiderbach s-a disputat campionatul de ciclism (fond) al R. F. Germania pentru amatori. Titlul a fost cîștigat de rutierul Bremer Burkhard, care a parcurs 176 km în 4 h 12:35.

După consumarea a 8 runde, în turneul de șah de la Lublin conduce polonezul Bednarski, cu 5 p și o partidă întreruptă, urmat de Kapengut (U.R.S.S.) — 4½ p și Sydor (Polonia) — 4 p. Rezultate din runda a 8-a : Saidy (S.U.A.) — Kapengut (U.R.S.S.) remiză ; Dobinski (Polonia) — Nicevski (Iugoslavia) 1—0 ; Sydor (Polonia) — Pytel (Polonia) remiză.

În finala celei de-a 13-a ediții a Campionatului european de golf pentru juniori, la Copenhaga, se vor întîlni echipele Franței și Suediei. În semifinale, Franța a eliminat cu 5—2 Elveția, iar Suedia a dispus cu același scor de Italia.

Trei victorii obținute de canotorii români la Duisburg

MÜNCHEN 30 (Agerpres). — În cadrul competiției internaționale de canotaj academic „Regata Duisburg" vîslașii din România s-au comportat excelent obținînd trei victorii. În proba de 2 fără cîrmaci echipajul **Ilie Oantă—Dumitru Grumezescu** s-a clasat pe primul loc cu timpul de 7:28,05. Proba de 2 plus 1 a fost cîștigată de **Ștefan Tudor—Petre Ceapura** (cîrmaci **Gh. Gheorghiu**) cu timpul de 7:39,98. Al treilea succes al culorilor sportive românești a fost realizat de echipajul feminin în proba de 4 plus 1 vîsle. Sportivele române **Teodora Voicu, Maria Singeorzan, Stana Botez, Elisabeta Lazăr** (cîrmaci **Maria Gață**) au obținut timpul de 3:34,80, întrecînd în ordine echipajele R.F. Germania, Olandei și Franței. Echipajul feminin al României la schif 4 plus 1 rame s-a situat pe locul trei.

LA VOLEI: ROMÂNIA—R.D. GERMANĂ 3—1

DRESDA 30 (Agerpres). — La Dresda s-a disputat întîlnirea amicală de volei dintre echipele masculine ale României și R.D. Germane. Partida s-a încheiat cu scorul de 3—1 (15—9, 15—11, 6—15, 15—8) în favoarea voleibaliștilor români.

„INTERZONALUL" DE ȘAH

ÎNCĂ O REMIZĂ PENTRU FLORIN GHEORGHIU

RIO DE JANEIRO 30 (Agerpres). — După consumarea a 5 runde în turneul interzonal de șah de la Petropolis (Brazilia), marele maestru iugoslav Liubomir Liubojevici se menține lider al clasamentului cu 3½ p și o partidă întreruptă, urmat de Polugaevski (U.R.S.S.) — 3½ p, Gheller și Bronstein (U.R.S.S.) — 3 p, Portisch (Ungaria) — 2½ p (1), Gheorghiu (România), Reshevsky (S.U.A.), Mecking (Brazilia), Savon și Smislov (U.R.S.S.) — cîte 2½ p.

În runda a 5-a Bronstein l-a învins în 33 de mutări pe Smislov (U.R.S.S.), iar Polugaevski a cîștigat, la mutarea a 41-a, partida cu Paul Keres. Remiză s-au terminat partidele Reshevsky — Gheorghiu, Tan — Hug și Savon — Gheller.

● În Turneul final al Campionatului mondial de șah pentru juniori, care continuă la Thornaby on Tees (Anglia) conduce Marianovici (Iugoslavia) cu 5 p., urmat de Beliavski (U.R.S.S) și Miles (Anglia) — 3½ (1) p. Șahistul român Ion Birlescu ocupă locul 9 cu ½ puncte și o partidă întreruptă.

S-AU ÎNCHEIAT JOCURILE MONDIALE TĂCUTE

STOCKHOLM 30 (Agerpres). — Cea de-a 12-a ediție a Jocurilor Mondiale tăcute (surdo-muți) a luat sfîrșit în orașul suedez Malmo. În finala turneului de fotbal echipa U.R.S.S. a învins cu 4—2 (2—1) selecționata Suediei. Pe locul trei s-a clasat echipa Iugoslaviei, urmată de reprezentativele României, R.F. Germania, Angliei, Olandei și Argentinei.

În ultima zi a concursului atletic finlandezul Karvonen a cîștigat proba de 1 500 m plat obținînd cea mai bună performanță a competiției. El a parcurs această distanță în 3:54,6.

13 medalii la C.M. de caiac-canoe

(Urmare din pag. 1)

rămînă titulari de bază : **Pinaeva** (U.R.S.S.), **Wichman** și **Hesz** (Ungaria), **Lindelof** și **Seidlitz** (Suedia), **Esser** și **Pepingege** (R.F. Germania). Așadar, păstrarea și folosirea sportivilor consacrați — o problemă care pare a fi peste tot de actualitate, studiată și rezolvată cu grijă și mare atenție.

● Această ediție a C.M. ne-a dovedit că unii sportivi sînt capabili de mari progrese, așa încît trebuie renunțat la ideea reperului clasic — comparerea rezultatelor doar cu cele ale campionilor și laureaților la competițiile anterioare. Surpriza furnizată de canoistul maghiar **Mikloș Darvaș**, învingător în finala de C 1 — 500 m, în care șansa locului 1 aparținea în mod normal doar lui **Patzaichin** și **Fedulov**, este de natură să extindă pe viitor, atenția asupra tuturor adversarilor.

● În concluzie, la acest capitol : o ediție puternic marcată de începutul unui nou ciclu olimpic, de o insistentă preocupare generală pentru întinerirea echipelor, cu perspective și obiective precise de selecție în continuare, dar în același timp o ediție care a prilejuit o confruntare extrem de dîrză în toate finalele, în cele de viteză și fond o parte dintre sportivi fiind pregătiți în mod special pentru aceste distanțe. Cum poate fi apreciată în acest context evoluția echipei României la C.M. ? Răspunsul cel mai exact îl dau, desigur, cele 13 medalii (2 aur, 5 argint, 6 bronz) cucerite de sportivii noștri în cele 18 finale, un bilanț evident superior, numeric și calitativ, celui înregistrat la ultimele C.M. disputate în 1971, la Belgrad. Un important punct de referință în aprecierea acestor rezultate îl constituie, bineînțeles, cucerirea a două titluri în probele olimpice, performanță realizată la canoe simplu și dublu. Ne face plăcere să repetăm și de această dată felicitările pe deplin meritate, adresate tuturor celor care au urcat pe podiumul de onoare de la Tampere, și antrenorilor care i-au pregătit, înlesnindu-le drumul spre titluri și medalii.

PROBA	OBIECTIVE	REALIZAT
C 1—1000 m	1—3	1
C 1—500 m	1—3	3
C 2—1000 m	1—3	1
C 2—500 m	1—3	2
C 1—10000 m	2—4	2
C 2—10000 m	2—4	2
K 1—1000 m	6—7	4
K 2—1000 m	3—4	2
K 4—1000 m	1—3	4
K 1—500 m	3—4	9
K 2—500 m	3—4	3
K 1—4x500 m	2—3	3
K 1—10 000 m	4—5	5
K 2—10 000 m	3—4	2
K 4—10 000 m	1—3	3
K 1—500 m fete	4—5	3
K 2—500 m fete	2—3	5
K 4—500 m fete	2—3	3

Tot ca o apreciere generală se cuvine a fi amintită îndeplinirea și, în unele cazuri, depășirea obiectivelor la 15 probe, cu toate că, după cum relatam în corespondențele anterioare, și echipa României a prezentat la aceste C.M. o serie de debutanți — **Vasile Serghei, Gherasim Munteanu, Maria Cosma** — precum și unele formule noi, experimentale, de alcătuire a echipajelor. Tabelul pe care-l prezentăm oferă — credem — cititorilor imaginea precisă a contribuției fiecărui echipaj și fiecărui sportiv în parte la îndeplinirea obiectivelor, care s-au dovedit a fi stabilite pe baze exigente dar realiste. Vom evidenția, totuși, dintre aceste contribuții pe cele aduse de echipajele de canoe simplu și dublu, de K 1 — 1 000 m, K 2 — 1 000 m, K 2 — 500 m, K 2 — 10 000 m băieți și K 1 500 m fete. Compararea obiectivelor cu rezultatele obținute arată, însă, că unele dintre prevederi au fost realizate la limita lor inferioară și trebuie să spunem că existau posibilități ca acest lucru să fie evitat, îndeosebi la C 1 — 500 m și K 4 — 500 m. Cu atît mai mult se cuvine să arătăm că la trei probe (K 4 — 1000 m, K 1 — 500 m și K 2 — 500 m fete) obiectivele nu au fost îndeplinite, rezultatele înregistrate, mai ales cel de la K 1 500 m, situîndu-se sub posibilitățile și valoarea reprezentanților noștri. Firește, cauzele au fost diferite și ne propunem a le analiza într-un comentariu viitor, dar este cert că se putea realiza mai mult în aceste probe, două dintre ele făcînd parte, după cum se vede, din programul J.O. și prezentînd deci o importanță sporită. Credem, din această cauză, că pe lîngă o afirmare de prestigiu și îmbogățirea considerabilă a colecției de titluri și medalii, participarea echipei noastre reprezentative la C.M. de la Tampere a prilejuit, totodată, posibilitatea unei evaluări exacte, lucide, a potențialului existent, a perspectivelor pentru C.M. din 1974 și, mai ales, pentru J.O. din 1976, arătînd antrenorilor și sportivilor direcțiile activității lor viitoare pentru ca sportul canoacului și canoei să-și consolideze pozițiile cucerite în arena internațională.

ION GANEA ÎN CONCURSUL DE LA BOLZANO

ROMA 30 (Agerpres). — Proba de platformă din cadrul concursului internațional de sărituri în apă de la Bolzano a fost cîștigată de cunoscutul campion italian Klaus Dibiasi cu 569,76 p. Sportivul român **Ion Ganea** a ocupat locul 7 cu 389,16 p. În proba combinată cîștigată de asemenea de Dibiasi, **Ion Ganea** s-a clasat pe locul 6.

ANCA GROZA PERFORMERA ACTUALEI EDIȚII A NAȚIONALELOR DE ÎNOT

● Dinamovista a înregistrat ieri un nou record la 200 m delfin : 2:26,3 ● Slavic s-a revanșat la 200 m liber ● Eugen Almer — primul titlu la 200 m delfin

A doua reuniune a finalelor campionatelor naționale de înot a avut un prolog pe care sinceri să fim îl așteptam cu toții : **modificarea clasamentului final al cursei de 100 m liber.** După cum se știe, în ziua precedentă, **Zeno Oprițescu** și **Ion Miclăuș** terminaseră cele două lungimi în același timp. Cei trei judecători de sosire îl văzuseră cîștigător pe **Oprițescu** ; arbitrul general a modificat decizia lor, anunțînd cîștigător pe **Ion Miclăuș.** La încheierea întrecerilor, luînd în considerare contestația depusă de antrenorul clujean **O. Mladin**, juriul a revenit asupra hotărîrii, atribuind titlul și medalia de campion ambilor înotători. Așadar, clasamentul final al probei : 1—2. **Miclăuș** și **Oprițescu** 54,9, 3. **Slavic** 55,0.

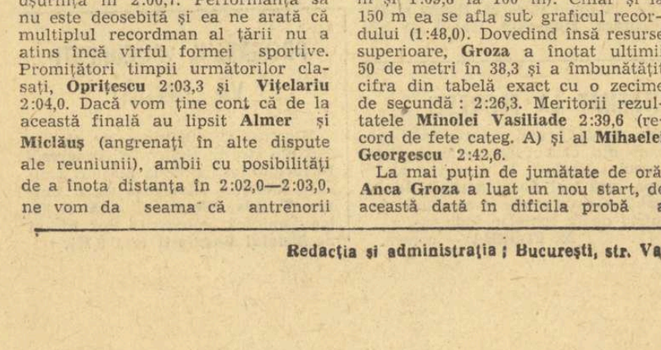

Eugen Almer *pentru prima oară campion al delfinilor.*
Foto : I. MIHĂICĂ

Slavic s-a revanșat la 200 m

Prima finală de ieri a adus la start pe crauliști pentru întrecerea pe distanța de 200 m. Afectat de înfrîngerea suferită duminică, **Marian Slavic** nu a lăsat nici o speranță adversarilor săi, cîștigînd cu ușurință în 2:00,7. Performanța sa nu este deosebită și ea ne arată că multiplul recordman al țării nu a atins încă vîrful formei sportive. Promițători timpii următorilor clasați, **Oprițescu** 2:03,3 și **Vițelariu** 2:04,0. Dacă vom ține cont că de la această finală au lipsit **Almer** și **Miclăuș** (angrenați în alte dispute ale reuniunii), ambii cu posibilități de a înota distanța în 2:02,0—2:03,0, ne vom da seama că antrenorii noștri vor putea alinia o ștafetă de 4 x 200 m capabilă să coboare cu mult sub 8:10,0, cifră de valoare internațională.

Almer pentru prima oară campion al delfinilor

Deși de mai multă vreme **Eugen Almer** deținea recordul țării în proba de 200 m delfin (2:13,9), nu am avut niciodată prilejul, pînă ieri după-amiază, de a-l vedea concurînd și într-o competiție oficială. Dorind să înlăture orice dubiu asupra valorii sale și în această specialitate, noul coechipier al înotătorilor de la Steaua a parcurs distanța în 2:14,2, sosind cu mulți metri înaintea adversarilor săi.

Eugenia Cristescu (200 m liber), **Octavian Resler** (100 m bras), **Anca Georgescu** (100 m bras) au fost ceilalți cîștigători ai reuniunii, dar rezultatele lor nu reprezintă cifre de valoare.

Întrecerile actualei ediții a campionatelor naționale se încheie astăzi la bazinul Dinamo cu serii de la ora 9,30 și finale de la ora 18.

Cursa și recordul pentru Anca Groza

Tînăra reprezentantă a clubului Dinamo este pînă la această oră performera nr. 1 a actualei ediții. Aflată în formă bună, confirmînd progresul marcat în acest sezon, **Anca Groza** cîștigă cu ușurință în orice probă la care ia startul și spre satisfacția susținătorilor săi, de fiecare dată o încheie cu un nou record național. Ieri după-amiază, Anca a luat startul mai întîi în cursa de 200 m delfin. Cu 20 de zile înainte, ea realizase la Syracusa (Italia) un nou record, mergînd pe următorul grafic : 32,6 — 1:09,6 — 1:47,0 — 2:26,4. De această dată ea a plecat puțin mai încet (32,6 la 50 m și 1:09,8 la 100 m). Chiar și la 150 m ea se afla sub graficul recordului (1:48,0). Dovedind însă resurse superioare, **Groza** a înotat ultimii 50 de metri în 38,3 și a îmbunătățit cifra din tabelă exact cu o zecime de secundă : 2:26,3. Meritorii rezultatele **Minolei Vasiliade** 2:39,6 (record de fete categ. A) și al **Mihaelei Georgescu** 2:42,6.

La mai puțin de jumătate de oră, **Anca Groza** a luat un nou start, de această dată în dificila probă a tetratlonului (400 m). Fără o concurență serioasă ea a obținut al treilea succes consecutiv, dar eforturile depuse anterior au împiedicat-o de această dată să-și îmbunătățească performanța optimă (5:34,1 față de 5:32,0).

REZULTATE TEHNICE. **800 m liberi (f) :** 1. EUGENIA CRISTESCU (Dinamo) 10:26,6, 2. Cătălina Pănulescu (Petrolul) 10:36,0, 3. Ildiko Horvath (Crișul) 10:44,0, 4. Mihaela Costea (CSȘ) 10:30,7 ; **200 m liber (b) :** 1. MARIAN SLAVIC (Steaua) 2:00,8, 2. Z. Oprițescu (CSM Cluj) 2:03,3 (r.p.), 3. A. Vițelariu (Din.) 2:04,0 (r.p.) ; **200 m liber (f) :** 1. EUGENIA CRISTESCU (Din.) 2:22,0, 2. Daniela Georgescu (Din.) 2:23,7, 3. Ildiko Horvath (Crișul) 2:26,2 ; **200 m delfin (b) :** 1. EUGEN ALMER (Steaua) 2:14,2, 2. I. Miclăuș (Din.) 2:22,1, 3. A. Petelei (Mureșul) 2:23,2, 4. Z. Casian (CSM Cluj) 2:28,5 (r.p.), 5. T. Furtunescu (Steaua) 2:32,0 (r.p.) ; **200 m delfin (f) :** 1. ANCA GROZA (Din.) 2:26,3 — **record**, 2. **Minola Vasiliade (Rapid) 2:39,6 — rec. fete categ. A**, 3. Mihaela Georgescu (Petrolul) 2:42,6 (r.p.), 4. Siegrid Slecian (Șc. sp. Reș.) 2:46,7 ; **400 m mixt (b) :** 1. DIETMAR WETTERNECK (Șc. sp. Reșița) 4:52,9, 2. D. Naghi (Mureșul) 5:12,0, 3. Al. Barany (Șc. sp. Reșița) 5:18,3 (r.p.), 4. L. Copcealău (Din.) 5:22,7 ; **400 m mixt (f) :** 1. ANCA GROZA (Din.) 5:34,1, 2. Cătălina Pănulescu (Petrolul) 5:51,3, 3. Adriana Pupăzan (Din.) 6:03,1 ; **100 m bras (b) :** 1. OCTAVIAN RESLER (Steaua) 1:10,5, 2. E. Hempel (Steaua) 1:12,4, 3. L. Șoptereanu (Șc. sp. 1) 1:14,3 ; **100 m bras (f) :** 1. ANCA GEORGESCU (Dinamo) 1:22,5, 2. Camelia Hotescu (Șc. sp. Pitești) 1:23,5, 3. Adelina Hidoș (Din.) 1:24,1, 4. Domnica Dumitru (Prahova) 1:26,4.

Adrian VASILIU

ÎNVINGÎND CU 3-1 PE J. GISBERT ÎN FINALĂ DE LA ISTANBUL

ILIE NĂSTASE CUCEREȘTE A 12-a VICTORIE DE TURNEU DIN ACTUALUL SEZON

ISTANBUL, 30 (prin telex). — Amînată cu 24 de ore din cauza întreruperilor cauzate de ploaie, care au perturbat întreg programul turneului internațional de tenis de la Istanbul, finala probei de simplu s-a disputat luni după amiază, opunînd pe primii doi capi de serie, românul **Ilie Năstase** și spaniolul **Juan Gisbert.** Incomodat doar în setul doi de o puternică revenire a adversarului său, campionul român a demonstrat o netă superioritate în aproape toate stadiile partidei, adjudecîndu-și o victorie categorică. Scor final : **6—2, 3—6, 6—3, 6—1 pentru Năstase.**

Este a 12-a victorie de turneu pe care primul tenisman al României și-o înscrie în palmaresul său din actualul sezon.

★

WASHINGTON. — În finala de simplu, americanul de culoare Arthur Ashe, 1-a învins cu 6—4, 6—2 pe olandezul Tom Okker. La dublu : Case, Masters (ambii Australia) — Pattison (R.S.A.), Crealy (Australia) 2—6, 6—1, 6—4.

BRETTON WOODS : Victoria a revenit în mod surprinzător jucătorului indian Vijay Amritraj (19 ani), care l-a învins în finală cu 7—3, 2—6, 7—5 pe americanul Jimmy Connors.

BRATISLAVA. — Finala probei de simplu feminin, a fost cîștigată de australianca Evonne Golagong. Ea a învins-o cu 6—3, 6—3 pe cehoslovaca Renata Tomanova.

MÜNCHEN. — Tenismanul american Alex Mayer învinge în finală cu 6—4, 6—3, 6—3 pe vest-germanul Harald Elschenbroich. Proba de dublu a revenit jucătorilor Pohmann și Elschenbroich (R.F.G.), învingători cu 7—5, 7—5 în fața americanilor Mayer și Fischer.

ILIE NĂSTASE

● S-au încheiat semifinalele competiției de tenis „Cupa Galea", rezervată echipelor de tineret. Pentru turneul final ce se va desfășura la Vichy (2—7 august) s-au calificat selecționatele Spaniei, Cehoslovaciei, Mexicului și Angliei. Iată ultimele rezultate : Spania — Ungaria 4—1 ; Cehoslovacia — Franța 4—1 ; Mexic — Australia 3—2 ; Anglia — R. F. Germania 3—2.

Cîștigătoare a Cupei „Principesa Sofia" la prima ediție

ECHIPA DE TENIS A ROMÂNIEI IA UN NOU START ÎN COMPETIȚIA EUROPEANĂ A JUNIOARELOR

Autoarele victoriei românești de anul trecut : Mariana Simionescu, Florența Mihai, Monica Nunweiller, Mariana Hadgiu, Virginia Ruzici *și antrenorul* Aurel Segărceanu *(de la dreapta la stînga)*
Foto : Theo MACARSCHI

Anul trecut, spre sfîrșitul lunii august, cinci jucătoare române de tenis : **Virginia Ruzici, Mariana Simionescu, Florența Mihai, Monica Nunweiller** și **Mariana Hadgiu,** avîndu-l ca antrenor pe profesorul **Aurel Segărceanu,** aduceau la București un trofeu cîștigat în urma unor aprige dispute cu cele mai bune echipe feminine de tenis din Europa : Cupa „Principesa Sofia". Competiția — un veritabil campionat al continentului nostru, rezervat jucătoarelor pînă la 18 ani — se afla la prima sa ediție, organizată sub auspiciile Federației Internaționale de Tenis (F.I.L.T.).

În semifinale româncele învingeau cu 3—2 redutabila formație a Franței, cîștigînd cu același scor întîlnirea finală cu echipa R. F. Germania. O victorie frumoasă, care s-a bucurat de mult răsunet în lumea tenisului. Aceasta este, de altfel, și rațiunea pentru care federația internațională de resort a stabilit ca una din întîlnirile zonale ale ediției 1973 a Cupei „Principesa Sofia" să aibă ca loc de desfășurare România.

De cîteva zile, jucătoarele noastre, îndrumate de același antrenor care le-a condus la victoria de anul trecut — Aurel Segărceanu — se află la Brașov, localitate unde vor avea loc, de altfel, întrecerile zonale. Discutînd prin telefon cu antrenorul echipei României, am aflat că tinerele noastre jucătoare **Virginia Ruzici, Mariana Simionescu, Florența Mihai** și **Monica Nunweiller** fac intense pregătiri, fără a-și precupeți eforturile. Au loc antrenamente pentru menținerea condiției fizice, dar cel mai mult se joacă tenis pe terenurile bazei „Olimpia" din orașul de sub Tîmpa. **„Noi știm că avem de apărat un prestigiu și jucătoarele sînt hotărîte să facă totul pentru a-l apăra. Meciurile pentru etapa de zonă nu vor fi deloc ușoare — cum, de altfel, nici un meci de tenis pe echipe nu este lesne de susținut — atît formațiile Elveției și Mexicului, dar în mod special reprezentativa Cehoslovaciei fiind adversare dificile. Sperăm, însă, să ne calificăm, și să jucăm din nou în finală, în Spania, probabil tot la Malaga"** — ne-a declarat antrenorul **Segărceanu.**

După ședința tehnică ce va avea loc miercuri, de joi va începe întrecerea. Conform regulamentului, fiecare echipă va avea de susținut 4 întîlniri de simplu și o partidă de dublu. Echipa României are ca adversară reprezentativa Elveției, cealaltă întîlnire urmînd a se disputa între Mexic și Cehoslovacia. Echipele învingătoare din cele două confruntări se vor întîlni între ele pentru desemnarea formației cîștigătoare a etapei de zonă, iar învinsele vor juca pentru locurile III—IV.

De la începutul săptămînii se află la Brașov toate echipele participante la competiție. Deocamdată sîntem, însă, în măsură să comunicăm doar numele jucătoarelor cehoslovace : **Navratilova, Marsika, Brazakova** și **Hradea.**

Întrecerile se încheie în ziua de duminică, atunci cînd vom cunoaște și echipa calificată în faza finală.

Ion GAVRILESCU

„CUPA DAVIS"

(Urmare din pag. 1)

adevărată finală a turneului, cum aveau să scrie ulterior ziarele locale. Ovici a avut un set și 5—1 în al doilea... Părea sigur cîștigător, dar — din păcate — cîteva momente de nervozitate l-au făcut să dea din mînă avantajul. Pînă la urmă, Pala a cîștigat în al cincilea set, după un efort deosebit. Tot el a cîștigat și finala turneului". Notăm rezultatul finalei : Pala învinge pe maghiarul Benyik cu 8—6, 5—7, 4—6, 6—3, 6—1. Iar Toma Ovici completează, convins : *„Cu Benyik, n-aveam probleme..."*

Ploaia căzută la jumătatea zilei n-a descurajat pe echipierii celor două team-uri. După amiază, la Progresul, ei erau prezenți la antrenament : românii pe terenul nr. 1; sovieticii pe „central". Ai noștri, bineînțeles, fără Ilie Năstase, reținut de ploaie și lauri noi, cuceriți pe malurile Bosforului. Facem calcule, cu orarul legăturilor aeriene în mînă și-l așteptăm, probabil, pentru marți la prînz. Dacă totul va merge strună...

În lipsă primelor două rachete, „maestrul" Tache Caralulis trimite în teren două dubluri ad-hoc: Santei — Marcu și Hărădău — Sotiriu. Ultimii adăugați lotului Davis-cupmanilor în pregătire, își aduc aminte că sînt campioni naționali la dublu și fac zile grele titularilor. Așa cum cere tradiția.

Iar la oaspeți, de asemenea, notăm două cupluri inedite: Metreveli la alături pe debutantul în echipă Tarpiscev, înalt și mobil, pentru a bombarda cu mingi puternice pe tradiționalul său partener de dublu, Lihaciov, asociat sprințarului Kakulia. Desigur, nu e de făcut nici o deducție pripită pentru viitoarea formație sovietică din ziua dublului, de sîmbătă. Dar, cine știe ?...

Mai privim o dată pe calendar. Avem în față încă trei zile de pregătire, după care urmează celelalte trei, de adevărată întrecere. Mai e puțin !

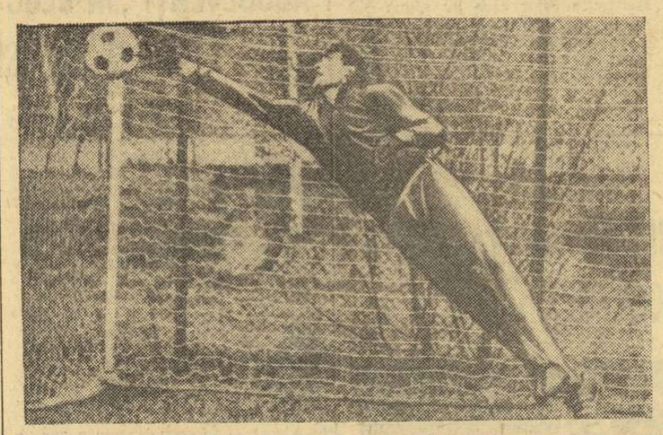

Portarii echipelor sovietice s-au afirmat în ultimele decenii. După Homici și Iașin au apărut reprezentanții generației tinere în frunte cu Rudakov *(pe care-l vedeți în fotografie) Pilgui ș.a.*

FOTBAL meridiane

PORTARII SOVIETICI SE REMARCĂ ÎN APĂRAREA PENALTY-URILOR

Se știe cîte discuții a generat hotărîrea Federației de fotbal a U.R.S.S. în legătură cu desființarea meciurilor egale din campionat, lăsînd ca, în situație nedecisă, soarta unei partide să fie decisă de executarea unei serii de cîte 5 lovituri de la 11 m, repetate apoi în continuare, dacă este cazul pînă la desemnarea unui cîștigător. Inutile majoritatea comentariilor iscate de această măsură au fost negative, revista sovietică **„Fotbal-Hochei"** face un scurt bilanț la încheierea primului tur, din care reiese că măsura a fost totuși folositoare. O primă constatare este aceea că meciurile nule au fost mai puține în acest an. Astfel, dacă anul trecut, după 90 minute de aprigă dispută, arbitrii au consemnat rezultate de egalitate în 37 de partide, în acest an s-au înregistrat doar 30 de meciuri egale (bineînțeles înainte de începerea loviturilor de penalty). Echipele au început să se ferească de decizia (uneori norocoasă) a loviturilor de la 11 m și luptă aprig (mai ales către sfîrșitul meciurilor) pentru a obține victoria. În opt meciuri de campionat din primul tur s-au înregistrat goluri decisive, marcate în ultimul minut de joc. De altfel, și cel de-al 258-lea gol al turului a fost marcat de dinamovistii din Moscova echipei Zarea Vorosilovgrad, în ultimul minut, fiind în același timp și golul care a încheiat bilanțul primei părți a campionatului sovietic.

Pentru desemnarea învingătorului au fost necesare 334 loviturile de la 11 m, în timp ce penalty-uri de joc au fost dictate doar 30. O primă constatare este aceea că nici o echipă nu a realizat procentul de 100% în transformarea loviturilor de pedeapsă, aceasta datorită faptului că portarii s-au evidențiat în mod deosebit. Astfel Goghia de la Dinamo Tbilisi a apărat nouă lovituri de la 11 m! S-au mai remarcat, aducînd puncte prețioase formației lor, portarii Abramian (Ararat), Degtiarev (Șahtior), Pilgui (Dinamo Moscova). Deși portarul Tkacenko de la Zarea a apărat trei lovituri de la 11 m, totuși, el nu a putut aduce nici o victorie echipei sale. O adevărată performanță a realizat portarul echipei Pahtakor, care, jucînd la Leningrad contra echipei Zenit din localitate a apărat trei lovituri trase de atacantul Saldirin, socotit un „bombardier" de mare precizie și forță. Nici căpitanul echipei Zarea, Juravlev, nu a fost mai norocos, deoarece toate cele trei penalty-uri ce i-au fost încredințate au fost ratate.

Returul campionatului sovietic este așteptat cu mult interes, deoarece el va aduce și golul jubiliar, al 20 000-lea din istoria campionatelor. În cele 34 ediții ale campionatului U.R.S.S. au fost înscrise pînă acum, 19 717 goluri, la care dacă adăugăm cele 258 înscrise în actualul tur obținem totalul de 19 975, ceea ce ne dă dreptul să credem că golul jubiliar va fi obținut chiar în prima etapă a returului. Cine va fi marcatorul celui de-al 20 000-lea gol ?

ÎNCĂ UN ANTRENOR PENTRU ECHIPA OLANDEI

Deși, în ultima vreme, au circulat mai multe zvonuri asupra unei eventuale demiteri a antrenorului federal, dr. **Frantisek Fadrhonc** de la cîrma echipei reprezentative olandeze, federația din „țara lalelelor" s-a decis, să prelungească mandatul acestuia, pe o durată încă nedeterminată. În același timp, însă, s-a aflat că antrenorul echipei AZ'67, **Cor van den Hart,** a fost chemat pentru a colabora cu dr. Fadrhonc în vederea unei pregătiri cît mai minuțioase pentru calificarea în turneul final al C.M. Partizan foarte convins al antrenamentului intensiv, Cor van den Hart se va ocupa în mod special de direcția tehnică a echipei naționale olandeze, în colaborare cu dr. Fadrhonc, care are în continuare responsabilitatea tuturor echipelor reprezentative ale Olandei.

CUPA DE VARĂ

Competiția internațională „Cupa de vară" a programat alte meciuri, încheiate cu următoarele rezultate : **Slavia Praga — F. C. Nancy 2—1 ; Standard Liège — Schalke** (R.F.G.) 3—1 ; **Lugano — Rybnik** (Polonia) 0—4 ; **Wacker Innsbruck — Wisla Cracovia 1—0 ; Austria Szalsburg — Polonia Bytom 7—1 ; Winterthur** (Elveția) — **F. C. Haga** 1—1.

Redacția și administrația : București, str. Vasile Conta nr. 16 ; telefoane: centrală 11 10.05, secția corespondenți 11.51 09, interurban 72 și 286 ; telex : sportrom buc. 180, Tiparul „I. P. „Informația", București 40.368